PROLETARI DIN TOATE ȚĂRILE, UNIȚI-VĂ!

Sportul

ZIAR AL CONSILIULUI NATIONAL PENTRU EDUCAȚIE FIZICĂ ȘI SPORT

ANUL XXIX — Nr. 7370 | 4 PAGINI 30 BANI | Duminică 1 aprilie 1973

ÎN LUMINA HOTĂRÎRII PLENAREI C.C. AL P.C.R. CU PRIVIRE LA DEZVOLTAREA CONTINUĂ A EDUCAȚIEI FIZICE ȘI SPORTULUI

MUNCA ȘI DISCIPLINA — FACTORII DETERMINANȚI ÎN CREȘTEREA VALORICĂ A PERFORMANȚELOR SPORTIVE

Peste puțin timp, Clubul sportiv Dinamo București va împlini 25 de ani de activitate. Este desigur, cunoscută contribuția pe care clubul nostru a adus-o în această perioadă la dezvoltarea unor ramuri de sport, la afirmarea sportului românesc pe arena internațională, dar **raportînd realizările sportivilor dinamoviști la imperativele și exigențele actuale, la sarcinile care decurg din recenta Hotărîre a Plenarei Comitetului Central al Partidului, se impune o profundă analiză critică a activității desfășurate, a rezultatelor obținute.**

În această privință, deși în ultimii trei ani ne-am situat pe primul loc în întrecerile dintre cluburi, iar la Jocurile Olimpice de la München sportivii dinamoviști au contribuit la cucerirea a 11 medalii, sîntem conștienți că **n-am reușit să răspundem integral sarcinilor de cinste care ne revin, să determinăm obținerea unor rezultate de certă valoare internațională la un număr cît mai mare de ramuri și probe sportive.**

Cauzele acestor rămîneri în urmă trebuiesc căutate, în primul rînd, în faptul că **procesul de instruire și educație prezintă încă o serie de neajunsuri, unii antrenori și sportivi manifestînd lipsă de răspundere, atitudini de delăsare în muncă, de superficialitate și comoditate în abordarea problemelor sportului de performanță.** Iată o comparație edificatoare : **în timp ce la caiac-canoe, de pildă, se efectuează săptămînal 27 de ore de pregătire, la rugby, înot, tir, sportivii se antrenează numai 10 ore săptămînal, ceea ce explică în mare măsură rezultatele mediocre ale acestora.**

Ar mai fi de subliniat că antrenamentele care se fac de către unii din tehnicienii noștri sînt caracterizate, pe lîngă un volum de muncă scăzut și de o mare doză de rutină, ca urmare a faptului că **aceștia nu se pun la curent cu noutățile ce apar pe plan mondial, citesc puțin și se bazează pe cunoștințe acumulate în trecut.**

Unele măsuri, luate în ultimul an, vizînd îndreptarea lucrurilor prin îndepărtarea unor antrenori cu o pregătire necorespunzătoare pentru marea performanță și înlocuirea lor cu foști sportivi de o înaltă valoare, cu pregătire adecvată — îmbinîndu-se astfel, în cadrul clubului nostru, experiența unor tehnicieni de mare prestigiu cu elanul, dorința de afirmare, dragoste față de club a unor tineri antre-

col. VALERIU BUZEA
președintele clubului Dinamo București

(Continuare în pag. a 3-a)

AZI, IN CAPITALĂ...

Prima duminică a lunii aprilie este marcată de numeroase activități sportive de masă ce se vor desfășura în aer liber.

În principal este vorba de întrecerile din cadrul etapei a II-a a „Crosului primăverii", programate la nivelul sectoarelor, cu participări de ordinul miilor. Iată și locul de desfășurare a acestor acțiuni sportive de masă :

Sectorul 1 — stadionul Tineretului, orele 9 ; sectorul 2 — stadionul Fundeni, orele 10 ; sectorul 3 — stadionul „23 August", orele 9 ; sectorul 4 — stadionul Olimpia, orele 9 ; sectorul 5 — parcul Tineretului (clubul Tehnicus), orele 8 ; sectorul 6 — baza hipică din calea Plevnei, orele 8,30 ; sectorul 7 — stadionul Electra, orele 9.

Tot duminică, pe stadionul din șoseaua Ștefan cel Mare va avea loc — de la orele 9,00 — „Crosul Dinamo" rezervat sportivilor din cluburile bucureștene. În fine, „Cupa primăverii" la mare (plecarea din str. Maior Coravu, în jurul orelor 9,30) va completa această bogată activitatea atletică în aer liber.

În completarea prezentei agende duminicale, două acțiuni de orientare turistică de masă. Prima, dotată cu „Cupa primăverii" este adresată elevilor și oamenilor muncii din întreprinderi și instituții, cea de a doua — o întrecere de orientare turistică, combinată cu probe atletice — se adresează în exclusivitate tineretului și oamenilor muncii din asociațiile sportive sindicale. Ambele acțiuni vor avea loc în pădurea Băneasa, de la orele 9.

Pasionații după sporturile de iarnă mai au „materie primă". În multe zone montane ale țării (în care zăpada mai stărue în aceste zile ale începutului de primăvară), activitatea va continua angrenînd mii și mii de schiori. Prezența pe pîrtii reprezintă, alături de alte mijloace de practicare a exercițiului fizic, un minunat prilej de recreere, de destindere.

Foto : Dragoș NEAGU

AZI, ÎN PRELIMINARIILE U. E. F. A. ROMÂNIA — GRECIA, LA JUNIORI

O PARTIDĂ CARE POATE ADUCE CALIFICAREA ECHIPEI NOASTRE

Ieri, oaspeții au efectuat un antrenament pe stadionul Politehnica

Vă prezentăm alăturat o secvență — cu Iuga, Cotigă, Sumulanschi și Chivu în prim plan — de la ultimul antrenament al lotului nostru de juniori înaintea meciului cu Grecia.

Foto : I. MIHĂICĂ

În pasionanta cursă de calificare pentru turneul final U.E.F.A. din acest an (Italia, 31 mai — 9 iunie), astăzi dimineață, de la ora 10, pe stadionul Politehnica, echipa noastră reprezentativă de juniori susține partida retur cu Grecia. Confruntarea are — am mai afirmat acest lucru — **un caracter decisiv**, calificîndu-se echipa care va cîștiga cele două puncte puse în joc. De altfel, pentru a ilustra mai bine situația în care se află cele două echipe înaintea meciului de azi, reamintim cum se prezintă clasamentul :

1. Grecia	3	2	0	1	4—3	4
2. România	2	1	1	0	1—0	3
3. Iugoslavia	3	0	1	2	2—4	1

Numai în eventualitatea unui rezultat de egalitate calificarea va fi hotărîtă de ultimul meci din grupă, Iugoslavia — România, de la Belgrad, din 15 aprilie. Să sperăm însă că tinerii noștri jucători nu vor scăpa prilejul de a obține calificarea cu un ceas mai devreme, azi, pe stadionul Sportului studențesc. Nu va fi deloc ușor, echipa oaspete fiind alcătuită din jucători masivi, rapizi, inventivi, din rîndul cărora se detașează Mavros, Damianidis, Dionisis, Kratsas. Dar și echipa noastră are printre componenții ei cîteva individualități de certă valoare : Răducanu, Ciurea, Naghi, Stoica. De modul cum acești jucători vor ști să-și subordoneze prestațiile lor individuale jocului de ansamblu al echipei, va depinde în mare măsură rezultatul meciului.

Antrenorii Constantin Ardeleanu și Ion Voinescu vor prezenta în acest meci deosebit de greu următorul „11" :

CIUREA — CHIVU, NEGRUȚIU, NAGHI, LUCUȚĂ — STOICA, HURLOI, IUGA — CRIȘAN, RĂDUCANU, ȘUMULANSCHI. Rezerve : Ioniță, Cotigă, Munteanu, Băcescu.

Mai... precaut, antrenorul formației Greciei afirma ieri că abia cu puțin timp înainte de fluierul arbitrului va hotărî ce jucători să trimită în teren. Cu două-trei modificări, în special în atac, va juca probabil aceeași echipă ca și la Atena :

ARVAHITIDIS — VOULGARIS, FIRATOS, KRATSAS, IOSIFIDIS — DAMIANIDIS, SAKORIDIS, MARCOU sau IFADIS — DIONISIS, MAVROS, VAMVAKOUSIS. Rezerve : Papadopoulos, Kondoulis, Kolovos, Kariapidis, Arditzoglou.

Arbitrul întîlnirii va fi austriacul **A. Kessler.**

„CROSUL PRIMĂVERII" LA CLUJ

APROAPE 5000 DE ELEVI CUCERIȚI DE FRUMUSEȚEA ALERGĂRII ÎN AER LIBER

CLUJ, 31 (prin telefon). O splendidă după-amiază de primăvară și un cordon viu — deosebit de animat — întins pe tot parcursul străbătut de competitori, iată ambianța în care s-a desfășurat astăzi (n.r. ieri), în centrul Clujului, „Crosul primăverii", o competiție de amploare care a reunit la start aproape 5000 de tineri din școlile clujene de toate gradele.

Organizat de către CJEFS cu sprijinul tuturor celorlalți factori cu atribuții în domeniul sportului de masă „Crosul primăverii" a evidențiat — ca de altfel, în atîtea alte centre ale țării — sufletul înnoitor care străbate mișcarea sportivă de masă din orașul de la poalele Feleacului, schimbare vizibilă atît în preocuparea organelor de resort pentru buna fructificare a finalurilor de săptămînă cît și în dispoziția tineretului pentru mișcarea în aer liber, pentru competiția eficientă și nepretențioasă. Dispoziție pe care bine avea să ne-o releve participanta **Emima Fărăgău**, elevă în anul II la Școala tehnică sanitară, cîștigătoare a „Crosului primăverii" la categoria peste 18 ani: **„De multe ori m-am gîndit cît de necesar și bine ar fi să pot alerga în aer liber. În ultimii ani n-am mai avut această ocazie, pentru că școala pe care o frecventez acum are o bază materială restrînsă, iar strada pe care locuiesc nu este propice unei atari activități. Ca să nu mai spun că niciodată n-am sperat să pot alerga într-o competiție organizată și de o asemenea amploare. De acum, tot ce-mi doresc este ca aceste întreceri să se repete".**

O doleanță pe care am întîlnit-o la foarte mulți din cei aproape 5000 de tineri prezenți la cele 6 starturi cîte s-au dat în Piața Libertății (cîte 3 categorii de vîrstă, atît la băieți cît și la fete); o doleanță pe care, de altfel fiecare martor ocular la acest cros a putut-o descifra, atît de animate au fost cursele și atît de vizibilă bucuria de a alerga a competitorilor; o doleanță pe care, sîntem siguri, organizatorii au reținut-o și pe care se vor grăbi s-o îndeplinească.

Sperăm însă, ca viitorul cadru ales pentru o competiție similară să fie mai descongestionat și mai aproape de oazele de liniște și ozon ale orașului : Gen malul Someșului sau pădurea Hoia.

Iată și cîștigătorii „Crosului primăverii" : Fete : Magda Socolovschi (Lic. 16), Iulia Kain (Lic. 16), Emima Fărăgău (Sc. teh. sanit.); **băieți :** Andraș Halmagyi (Gr. sc. transp.), Zoltan Horvath (Lic. 11), Ion Andreica (Gr. sc. constr.)

Nușa DEMIAN

JIUL — STEAUA ȘI F.C. ARGEȘ — UNIVERSITATEA CRAIOVA, DOUĂ „CAPETE DE AFIȘ", ÎN ETAPA A XVIII-a A DIVIZIEI A DE FOTBAL

Meciurile etapei a XVIII-a se dispută după următorul program :

C.F.R. CLUJ	— C.S.M. REȘIȚA
S. C. BACĂU	— F. C. PETROLUL (ora 14)
STEAGUL ROȘU	— SPORTUL STUDENȚESC
A.S.A. TÎRGU MUREȘ	— F. C. CONSTANȚA
F. C. ARGEȘ	— UNIVERSITATEA CRAIOVA
JIUL	— STEAUA
DINAMO (stadionul Dinamo de la ora 16,30)	— U.T.A.
RAPID (stadionul Republicii de la ora 11,30)	— „U" CLUJ

CLASAMENTUL LA ZI

1. STEAUA	17	8	5	4	28—14	21
2. DINAMO	17	9	3	5	26—17	21
3. UNIV. CRAIOVA	17	7	7	3	30—23	21
4. C.F.R. CLUJ	17	7	6	4	20—15	20
5. JIUL	17	8	4	5	23—20	20
6. F.C. PETROLUL	17	7	5	5	15—14	19
7. SPORT CLUB BACAU	17	7	5	5	21—21	19
8. F. C. ARGEȘ	17	7	3	7	25—17	17
9. STEAGUL ROȘU	17	6	4	7	22—13	16
10. RAPID	17	5	6	6	20—18	16
11. U.T.A.	17	4	7	6	18—21	15
12. A.S.A. TG. MUREȘ	17	7	1	8	22—27	15
13. F. C. CONSTANȚA	17	5	4	8	10—20	14
14. „U" CLUJ	17	5	4	8	16—29	14
15. C.S.M. REȘIȚA	17	3	7	7	15—26	13
16. SPORTUL STUDENTESC	17	3	5	9	16—32	11

După intermezzo-ul de la Pitești, campionatul Diviziei A reintră în drepturi, programînd astăzi, în șapte orașe ale țării, o etapă (a XVIII-a) cu destule puncte de atracție.

Interesează, firește, în primul rînd, meciurile celor trei echipe aflate în momentul de față în plutonul fruntaș, **Steaua, Dinamo, Universitatea Craiova**, cele trei creditate cu același număr de puncte (21) după jocurile de duminica trecută, dar atît de dornice fiecare să realizeze desprinderea în fruntea clasamentului.

Liderul (care mai beneficiază doar de un golaveraj superior dinamoviștilor și craiovenilor) are, se pare, misiunea cea mai ingrată. El a luat un start destul de slab în acest sezon (un singur punct, și acesta acasă, din două partide), încercînd acum să recupereze de la un adversar redutabil pe propriul teren. Va trebui, desigur, ca echipa lui Constantin și Jenei să depășească în mod substanțial nivelul prestațiilor precedente pentru a putea întrece formația antrenată de Ștefan Coidum, un „11" omogen, bine pus la punct și beneficiind de necesarul suport psihic în urma egalului realizat duminică la Ploiești.

Dinamo, detronată după etapa trecută de la șefia clasamentului, este prima care așteaptă o defecțiune a Stelei, la Petroșani. Pentru aceasta însă, elevii lui Nelu Nunweiller au neapărată nevoie de cel puțin un punct pe care să-l smulgă textiliștilor arădeni. Planificare posibilă, dar dinamoviștii, privind în perspectiva mai îndepărtată a... clasamentului, vor depune toate eforturile în scopul obținerii ambelor puncte.

Să nu ignorăm total șansele U.T.A.-ei a cărei capacitate de revenire după momentele critice, cum este și acesta pe care-l traversează acum, a fost, nu o dată, probată. Nu-i vorba numai de orgoliul unui antrenor reputat în fotbalul nostru și al unei echipe cu destule nume sonore, ci și de potențele unui „team" redutabil, mai ales cînd se mobilizează pentru o evoluție demnă în fața publicului bucureștean.

În terțetul „partidelor zilei", aceea de la Pitești va face cu siguranță rețetă, cîteva mii de suporteri craioveni reținîndu-și, din timp, locurile în tribunele stadionului din Trivale.

(Continuare în pag. a 3-a)

CONCURSUL INTERNAȚIONAL DE PATINAJ ARTISTIC „PRIETENIA"

LA REVEDERE, TINERELOR SPERANȚE, CAMPIONILOR DE MÎINE !

Campioana țării noastre, DOINA MITRICICĂ, pe locul IV

Patinoarul acoperit „23 August" a trăit, ieri după amiază, ultimele secvențe ale întrecerilor concursului internațional de patinaj artistic „Prietenia", ediția 1973. Au fost întreceri frumoase, subliniate de accente sărbătorești, punînd în evidență valoarea ridicată a multora dintre tinerii concurenți prezentați de cele șapte țări participante. La revedere tinerelor speranțe, campionilor de mîine, pe care sperăm să-i revedem la București !

Pentru ultima noastră cronică, va trebui mai întîi să revenim la seara zilei de vineri, cînd s-au consumat momentele decisive ale probelor de băieți și dans pe gheață. Ora tîrzie la care s-a încheiat programul (după părerea noastră, peste măsură de aglomerat în această a treia zi) nu ne-a permis să relatăm pe larg fazele întrecerii. Trebuie să precizăm că victoria lui **Bernd Wunderlich** a fost obținută după o dispută extrem de strînsă cu adversarii săi direcți, **M. Soska** și **K. Kokora**, acesta din urmă patinînd excelent în ultima sa apariție. De fapt, decisiv pentru menținerea primului loc în ambele clasamente (libere și final) s-a arătat avansul obținut de Wunderlich cu o zi mai înainte, la „programul scurt". Kokora, cel mai bun la libere (note pînă la 5,7) n-a mai putut recupera handicapul avut. Iar pentru Soska, „zestrea" de la obligatorii a fost cea care i-a asigurat argintul final.

Tot vineri seara, au patinat pentru ultima oară în concurs și perechile de dansatori. Ordinea în clasament, definitivată încă de la al treilea dans obligatoriu (quickstep), n-a mai suferit modificări, arbitrii acordînd, în unanimitate, victoria la distanță cuplului sovietic **Elena Garonina — Igor Zavozin.** Foarte buni au fost însă — după părerea noastră — și cehoslovacii **Anna Pisanska — Jiri Musil,** iar distanța de puncte care-i separă de laureați ni se pare exagerată. Oricum, dansurile au trecut cu succes primul lor „examen" bucureștean și am dori să le vedem repetate cît mai des, bineînțeles și cu participare autohtonă.

A patra reuniune, de ieri după amiază, a început cu proba de libere a fetelor. De data aceasta, „artistele gheții" ni s-au părut mai puțin inspirate decît în precedentele lor apariții. Cu excepția strălucită, a învingătoarei, excelenta patinatoare din R. D. Germană, **Marion Weber**, elevă și demnă urmașă a Gabriellei Seyfert. Ea a patinat excelent, a prezentat dublul-Axel pînă și în combinațiile de sărituri... Este singura pentru

Radu VOIA

(Continuare în pag. a 4-a)

Astăzi, la Bratislava, în finala C.C.E. la handbal feminin

UNIVERSITATEA TIMIȘOARA — SPARTAK KIEV

BRATISLAVA, 31 (prin telefon, de la trimisul nostru).

Jucătoarele de la Universitatea Timișoara au sosit vineri seara la Bratislava, locul unde se va desfășura, duminică, finala celei de-a XII-a ediții a C.C.E. la handbal feminin.

Aici, la Bratislava, e primăvară, cu soare și verdeață multă. Interesul pentru sport al localnicilor se află în plină efervescență ca și anotimpul acesta plăcut. Spre sala Napasienko — ale cărei tribune pot găzdui 5 000 de spectatori — se vor îndrepta mîine (n.r. azi) mulți amatori de handbal pentru a urmări meciul dintre Universitatea Timișoara și Spartak Kiev.

Echipa sovietică aureolată de trei victorii consecutive în această ediție a sosit aici încă de miercuri, în formație completă. **Igor Turcin** și-a adus pentru finală un lot de 12 handbaliste, dintre cele mai bune jucătoare ale sale : **Serstiuk, Bobrova — Bobrus, Turcina, Litoșenko, Sevcenko, Draga, Makaret, Miroșinova, Pinciuk, Androsova și Zaharova.** Jucătoarele sovietice au făcut trei antrenamente în sala în care va găzdui finala, insistînd în mod deosebit asupra mobilității atacului.

Universitatea Timișoara s-a antrenat sîmbătă la amiază, timp de două ore, în sala Napasienko, exersînd mai multe scheme tactice, dar mizînd în mod special pe arma atît de eficace a contraatacului. În afară de faptul că **Ibadula** se resimte de pe urma unei recente gripe, în rest toate celelalte jucătoare (**Hristov, Simo — Popa, Metzenrath, Pișcu, Gavrilov, Hrivnak, Rigo, Onofraș-Stoicovici, Damian**) sînt sănătoase, în plenitudinea forțelor.

Pentru a sublinia interesul de care se bucură această finală, vom menționa și faptul că sîmbătă a sosit la Bratislava vicepreședintele F.I.H., **Alberto de San Roman (Spania)**, care va asista duminică la întîlnirea finală a C.C.E.

În încheiere două informații: partida care începe la ora 13 (ora României) va fi condusă de arbitrii maghiari **Laszlo Keszthelyi și Laszlo Marki**; întîlnirea va fi transmisă în întregime la posturile noastre de radio și televiziune, începînd din jurul orei 13.

Hristache NAUM

FINALELE „TURNEULUI DE BOX PE CATEGORII"

PARTIDE DISPUTATE, DE BUNĂ VALOARE TEHNICĂ

PITEȘTI, 31 (prin telefon). În sala Sporturilor, în fața a 1500 de spectatori, s-au desfășurat finalele la cele 4 categorii de greutate, care au oferit un spectacol extrem de plăcut publicului localnic și au făcut o bună propagandă boxului.

La categoria cocoș, **Mircea Toni** (Constructorul Galați) a cîștigat, mai repede decît ne așteptam, învingîndu-l prin k.o. în repriza a doua pe **Marin Dumitrașcu** (Farul Constanța). Meciul vedetă al serii a opus, din nou, în veșnica lor rivalitate sportivă pe cei doi dinamoviști bucureșteni, care au luptat pentru întîietatea în categoria ușoară. De data aceasta, învingător la puncte a fost declarat, în unanimitate, **Paul Dobrescu**, care a abordat întîlnirea cu **Calistrat Cuțov** cu mai mult simț tactic și cu un calm ce nu l-a părăsit timp de trei reprize. Fără îndoială, de data aceasta victoria lui Dobrescu este pe deplin meritată. La semimijlocie, după două reprize de furibunde atacuri ale lui **Sandu Mihalcea** (Dinamo Buc.), rămase fără efect decisiv, în ultima, **Ion Hodoșan** (Metalul Buc.) și-a valorificat experiența obținînd o victorie la limită. La grea, **Ion Alexe** (Dinamo Buc.) a învins comod la puncte pe **Ion Sănătescu** (Voința Galați).

IAȘI, 31 (prin telefon). Reuniunea finală din localitate a fost urmărită cu mult interes de publicul spectator. În cele trei meciuri, ce aveau să stabilească învingătorii de la categoriile mucă, până și mijlocie am urmărit dispute dîrze, interesante în care cîștigătorii au făcut multă risipă de energie. La muscă, **F. Ibrahim** (Steaua) a învins clar la puncte pe **I. Șulă** (Dinamo Brașov), în urma unei comportări foarte bune, care, deocamdată l-a plasat în fruntea categoriei. La pană, **Gabriel Pometcu** (Rapid Buc.) a cucerit locul I în urmă unei decizii mult discutată și vehement dezaprobată de public, în fața lui **Constantin Ștefanovici** (Electroputere Craiova), care a aruncat în luptă toată puterea sa. Pentru un plus, aproape nesesizabil, de

(Continuare în pag. a 4-a)

Ieri, în proba de slalom uriaș, din cadrul „Cupei Bucegi" la schi

DAN CRISTEA (România) cîștigător în ultimul concurs internațional al anului.

MARTINA GAPPMAIER (Austria) ȘI DAN CRISTEA (România) PE PRIMUL LOC

POIANA BRAȘOV, 31 (prin telefon). Pe o vreme minunată, însorită și călduroasă, **„Cupa Bucegi"** a debutat cu proba de slalom uriaș disputată așa cum am anunțat, pe pîrtia Lupului. Pentru bărbați a măsurat 2400 de metri cu 500 m diferență de nivel și a fost alcătuit din două manșe, fiecare cu cîte 51 de porți marcate de la plecarea pîrtiei Lupului pînă în Poiența Cristianului. Eforturile organizatorice ne-au răsplătit din plin, oferind o pîrtie perfect amenajată, dură, pe care trecerea concurenților nu a deteriorat-o. Adăugînd că starea înghețată a zăpezii, mai ales în prima manșă, începută la ora 9,30, a oferit condiții egale de alunecare, putem concluzia că „Cupa Bucegi" întrunește aprecierile unanime ale oaspeților și ale sportivilor români pentru excelentele condiții create. Pentru fete, juriul a decis o singură manșă, adică 1200 m lungime, 250 m diferență de nivel și 51 de porți.

Se cunoștea că zăpada foarte înghețată este o preferință a lui **Dan Cristea** și comportarea lui de azi confirmă aceasta. **Dan Cristea**, cu numărul 10 de start, mărcînd o fru-

Mihai BARA

(Continuare în pag. a 3-a)

Pe podiumul de premiere în proba individuală masculină au urcat în ordine : Bernd Wunderlich (R. D. Germană), Miroslav Soska (Cehoslovacia) și Konstantin Kokora (U.R.S.S.)

Foto : Vasile BAGEAC

399.476 P

Sportul Magazin

UN MARE PRIETEN AL SPORTULUI: SCRIITORUL DEMOSTENE BOTEZ

...Ne-a părăsit Demostene Botez și, odată cu el, sportul și-a pierdut pe unul dintre marii săi prieteni. Alături de Camil Petrescu, Liviu Rebreanu, Ionel Teodoreanu, Mihail Sebastian, Cezar Petrescu și alți scriitori din trecutele decenii, Demostene Botez a contribuit cu necontestatul său prestigiu de ales minuților al condeiului, la o apropiere între stadion și bibliotecă.

...Cu mai bine de 60 de ani în urmă, elev al Liceului Internat din Iași, Demostene Botez era nu numai un tînăr **„cu mască elegiacă și chică byroniană"** ci și posesorul unui **„pumn formidabil** la oină". Așa și-l amintea Ionel Teodoreanu pe cel care era nu numai coleg de clasă, ci și de echipă, cu neîntrecutul campion de altădată al oinei, C. Virtosu, „vedetă" a întrecerilor interlicee de la începutul secolului.

Nu trebuie să ne surprindă deci că ani mai tîrziu — în 1937 — Demostene Botez ne-a dăruit **„Bucuria tinereții"**, romanul vieții lui Mihai Tătaru, elev al liceului ieșean, pasionat sportiv, ca și cei care îi dăruise viață nu numai din reci litere de plumb, ci mai ales din calde amintiri...

Demostene Botez ne-a lăsat însă și numeroase articole dedicate sportului, generos risipite în paginile multor periodice, care, cîndva, vor putea alcătui o antologie din rîndurile căreia „bucuria tinereții" va vibra din plin. Anticipînd, ne permitem azi, ca, în amintirea celui care a fost Demostene Botez, să reproducem — parțial — un articol publicat cu aproape patru decenii în urmă în „Adevărul". Este un pamflet care-și păstrează neștirbită prospețimea, pentru că și azi mai întîlnim pe stadioane asemenea „savanți". **(d. șef.)**

SAVANTUL ÎN FOTBAL

„Nimeni n-ar putea crede că în materie de fotbal (...) pot să există savanți. Și cu toate acestea, există. Bineînțeles că aceștia n-au atins mingea de cînd sînt ei. Sînt deci savanți puri (...) Ieri am căzut, printre spectatori, alături de un asemenea savant.

Înainte de a începe jocul, a dat tovarășului din stînga vreo cîteva informații asupra echipei vieneze (n.n. F. C. Wien, aflată în turneu în țara noastră). A stabilit ierarhii în termeni tehnici atît de obscuri pentru mine, încît la un moment dat am fost înclinat să cred că face filozofie pură (...). Ceea ce mi-a distrus spectacolul, nu au fost (însă) aceste prefațări din care nu am reținut nimic care să-mi altereze plăcerea, ci atitudinea din timpul jocului. Savantul meu a fost un om nenorocit. Se vede că așa este destinul, ca tot ce-i savant să sufere, nu atît pentru el, dar prin mediocritatea restului omenirii. Au fost faze și combinații de joc care m-au entuziasmat. Ca spectator, dacă nu devii puțin copil, n-ai ce căuta acolo (...) La un moment dat, expansiv, am început să aplaud și să strig. Savantul, lîngă mine, era același, imperturbabil. M-am reculeș cu oarecare jenă. Mi-am dat seama că, în fond, entuziasmul meu înseamnă lipsă de cunoștințe și incapacitate de a selecționa subtilul.

Savantul e parcă izolat. El n-a putut să aibă nici o clipă de mulțumire și fața lui n-a avut nici o contracțiune. A asistat cu o tragică indiferență. Și asta, fiindcă el adîncea sensul filozofic al fiecărei lovituri de picior și subtilitatea fiecărei traiectorii pe care o descria mingea.

Iar eu, necunoscător și fără știință, mă bucuram ca un copil. Și am înțeles abia acum, de la savantul în fotbal, cît de curate și de mari pot fi bucuriile ignoranței".

400 km PE CRESTELE CARPAȚILOR

Scurt jurnal de călătorie al unui participant la tura de iarnă de-a lungul „meridionalilor"

Scurtă haltă în decorul coplesitor al Făgărașului înveșmîntat în zăpadă, pe o mică platformă care oferă un loc ferit de surprizele avalanșelor.
Foto : ing. Dan VASILESCU

Ce ne-a împins să pornim în această dură expediție alpină care este parcurgerea Carpaților meridionali în timp de iarnă ? În primul rînd dorința de a îndeplini una din normele pentru dobîndirea titlului de maestru al sportului. Apoi ? Curiozitate ; poate orgoliu. Dar orgoliu de oameni care nu disprețuiesc efortul. Un efort care înseamnă mai mult decît a merge pe jos 400 km, care include urcușuri și coborîșuri pe creste, crivăț și viscol primit în față, nopți dormite sub pînza fragilă a unui cort ascuns între nămeți uriași de zăpadă...

Am pornit la 29 ianuarie din Băile Herculane patru alpiniști : Dan Vasilescu, Vlad Petcu și Petru Santa (de la IPGG — București), și semnatarul acestor rînduri, reprezentînd secția de alpinism de la A. S. Armata — Brașov.

Am urmat valea Cernei, am străbătut Pietrele Oslei Românești pentru a ajunge la vîrful Godeanu (2 230 m). Ne-au trebuit pentru această primă etapă trei zile. Și au fost zile de examen greu : nu eram suficient antrenați, înnoptam în cort pe zăpadă și vremea ne înfrunta ostilă... Cînd am ajuns la cabana Buta am savurat din plin camera caldă, patul confortabil, bucatele ospitalierului cabanier.

De la Buta am revenit în șaua Plaiului Mic de unde, prin frumoasa căldare a Bucurii, am urcat spre marile piscuri ale Retezatului. Vremea bună, căldurosă ne-a permis să zăbovim mai mult și-am încheiat etapa la cabana Pietrele, după o spectaculoasă coborîre pe valea cu același nume. Coborînd în valea Jiului am făcut un popas la Petroșani : aprovizionare cu alimente, vești trimise acasă, și abia spre seară am urcat la cabana I.E.F.S., de la poalele Paringului.

Ziua următoare am mers cu spor dar numai pînă aproape de vîrful Paringului Mare (2 518 m) unde ne-a întîmpinat o vijelie cum nu mai întîlnisem în viața mea și care ne-a obligat să coborîm sub linia crestei aciuindu-ne 24 de ore într-un loc mai ferit, sub cortul nostru. Cînd vîntul s-a mai potolit, am strîns cortul și am coborît dincolo de vîrfurile Ieșul, Picleșa și Coasta lui Rus în sălbăteca călduroasă a Obîrșiei Lotrului (Gîlcescu). Spre seară intram pe ușa cabanei Obîrșia Lotrului, unde încheiam o nouă etapă.

A urmat cea mai dificilă porțiune a traseului nostru : creasta Făgărașului. Am urcat în acest masiv într-o zi mohorîtă cu ploaie, la început, și zăpadă aproape de cabana Șurul. Începeam cei 70 de km de creastă cu șase vîrfuri de peste 2 500 m. De-a lungul lor am întîlnit traversări acoperite cu zăpadă instabilă, cîmpuri vaste de gheață, ca să nu mai vorbim de viscol și lipsa de vizibilitate obișnuită la vremea aceasta pe culmile munților.

Am trecut cu bine, totuși, vîrful Negoiul prin Strunga Dracului continuîndu-ne drumul printr-o zăpadă ce ne-a ținut sub amenințarea avalanșelor pînă la Lacul Călțun. N-a fost de-ajuns că peste noapte ne-a chinuit un vînt cumplit de rece în modestul nostru bivuac, dar a doua zi am făcut, în căldarea Fundul Capra, o traversare pe o vreme demnă de filmele de groază (Acum — ciudat ! — ne gîndim cu duioșie, parcă, la clipele acelea).

Ajunși la Podragu, după aproape 20 zile de drum, coborîm ca să fim și noi prezenți la etapa de iarnă a campionatului de alpinism, în Piatra Craiului. După campionat, revenim la Podragu ca să ne reluăm călătoria pe crestele Carpaților. A trebuit să luptăm trei zile cu uriașii nămeți pe care îi formase ninsoarea abundentă de la sfîrșitul lui februarie. Am prins apoi două zile bune care ne-au permis să parcurgem matematic creasta dintre Tărița și Gălășescu. Victoria începea să ne surîdă. Terminaserăm partea cea mai grea. După un bivuac sub vîrful Slănina trecem peste Curmătura Zîrnei și, seara tîrziu, înoptăm sub vîrful Piețele. Atingem cabana Plaiul Foii abia în a treia zi. Era ca și cum am fi ajuns acasă... Parcurgem apoi, Bucegii ca o relaxare și coborîm pe schiuri în Sinaia, punctul terminus al expediției noastre.

Cezar MANEA
alpinist — A.S. Armata Brașov

ÎN TRECERE DESPRE... „EN PASSANT"

Ion Poștașu mi-a remis deunăzi un teanc gros de plicuri în care numeroși cititori, iubitori ai șahului, puneau cu toții aceeași întrebare : „CE ESTE ȘI CUM SE APLICĂ REGULA EN PASSANT ?"

Parcurgînd corespondența, am constatat că această clauză a jocului — altminteri, foarte simplă și clară — provoacă multe discuții în contradictoriu, dă naștere la rămășaguri, ba chiar periclitează... vechi și trainice prietenii !

NEGRU

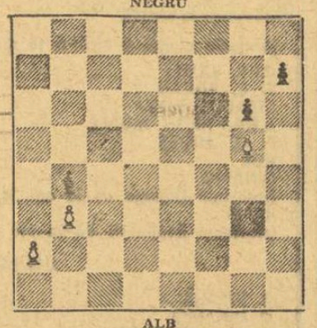

ALB

Luarea „en passant" (în trecere) a fost stabilită pentru a veni în sprijinul părții care, aflîndu-se în inferioritate materială, deține, în schimb, avantajul de spațiu. Vom exemplifica cu două poziții simetrice (la alb și la negru) pe diagrama alăturată, socotindu-le independente una de alta.

Astfel, în situația pe care o vedeți în colțul din stînga (jos) al tablei, albul are un pion în plus, dar înapoiat, la a2. Dacă el ar putea muta acest pion peste două cîmpuri, a2—a4, atunci ar cîștiga finalul. Dar, aceasta ar fi o nedreptate, pentru că negrul beneficiază, pentru materialul în minus, de avansul de spațiu, avînd pionul său înaintat pînă la b4. În favoarea sa vine acum clauza „en passant". Deci, dacă albul mută a2—a4 (iar în colțul din dreapta — sus negrul joacă h7—h5), atunci există posibilitatea regulamentară de a se bate pionul cu b4:a3 (sau g5:h6).

Trei amănunte importante :

1. Regula operează numai în cazul cînd pionul pleacă de pe locul său inițial și mută peste DOUĂ cîmpuri ;

2. Luarea „en passant" nu este obligatorie ;

3. Ea poate fi efectuată doar la mutarea IMEDIAT URMĂTOARE, altfel acest drept se pierde.

Și, în sfîrșit, cei care nu o cunoșteau precis pînă acum nu au nici un motiv să se simtă jenați. Un mare maestru (în criză de timp e drept) a împins un pion peste două cîmpuri și a cedat la mutarea următoare. Uitase că adversarul său poate bate „en passant"...

V. CHIOSE

SPORTIVII IEȘENI ÎN VIZITĂ LA SENATUL UNIVERSITĂȚII !

Este cunoscut faptul că Iașul reprezintă un puternic centru universitar. De aceea, probabil, activitatea sportivă ieșeană este reprezentată pe plan republican în proporție de 70 la sută de echipe studențești.

Dintre acestea, reprezentativele clubului Universitatea obțin în mai multe discipline rezultate foarte bune, grație interesului pe care cadrele didactice, conducerea Universității și a clubului îl arată sportului.

În urmă cu cîteva zile, Senatul Universității Iași s-a reunit pentru o întîlnire festivă, agreabilă și semnificativă, cu toți sportivii de performanță care activează sub culorile clubului. Rectorul Universității Iași, prof. dr. **Mihai Todosia**, conf. dr. **Ionel Hagiu** — secretarul Comitetului de partid pe Universitate, prof. dr. docent **Dumitru Rusu** și ceilalți membri ai Senatului universitar s-au întreținut îndelung cu studenții-sportivi și antrenorii lor, abordînd atît problemele legate de activitatea sportivă, cît și de realizarea unei legături armonioase între învățătură și sport. Iată, în imaginea alăturată, un aspect din timpul întîlnirii, momentul în care vorbește rectorul Universității ieșene. **(al. h.)**.

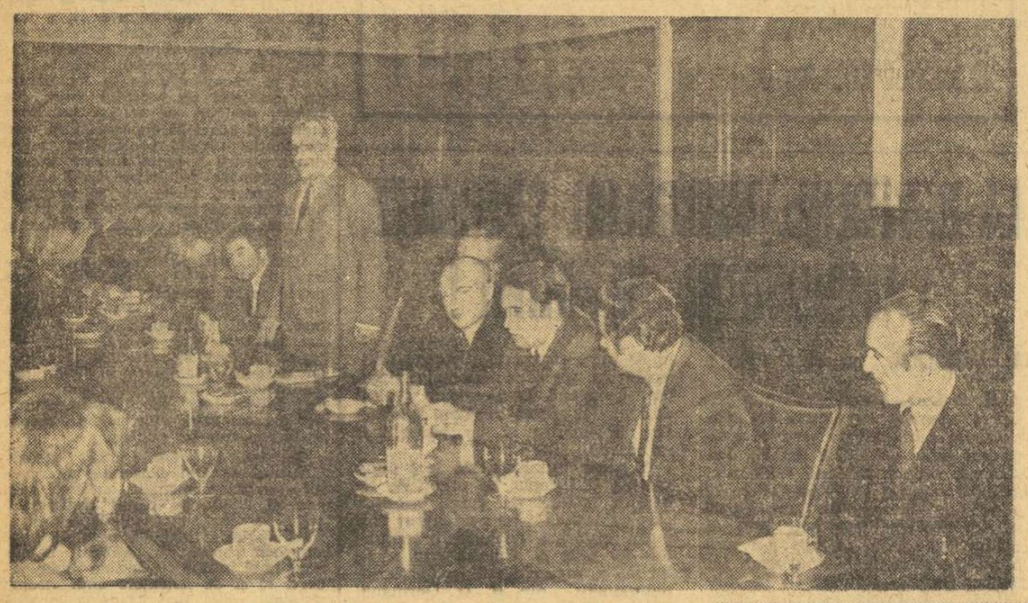

VĂ AMINTIȚI DE JEAN CALCIANU ?

● Un pionier al curselor automobilistice din țara noastră ● Cîștigător a numeroase trofee internaționale în Europa ● Recordul vremii pe distanța București — Paris ● La startul curselor de automobile pînă la aproape 60 de ani.

Ne-am amintit de el, cînd de la Filiala A.C.R. București ni s-a comunicat : **„Duminică 1 aprilie, organizăm un concurs de viteză pe circuit dotat — în memoria marelui alergător — cu „Cupa Jean Calcianu".** Gîndind că mulți dintre iubitorii automobilismului — spectatori sau concurenți — nu știu prea mult despre acest pionier al curselor automobilistice din țara noastră, încercăm, pe scurt, să vi-l prezentăm.

Fiu de țăran dobrogean, născut în 1893. La vîrsta de 16 ani vine în Capitală atras de... mecanică. Aici, pătrunde în tainele meseriei pe care o îndrăgea, cunoscînd însă din plin exploatarea patronilor. De altfel, se și îmbolnăvește de plămîni. În 1914 pleacă în Franța, în speranța de a se vindeca. Lucrează la Uzina Renault, la diferite ateliere, devenind un excelent mecanic de avioane și automobile. Aflat în preajma celebrului autodrom al timpului — Miramas — prinde gustul curselor. Fiul unui patron la care era angajat, îi oferă o mașină Bugatti (de 1,5 l, tip '27), pentru a concura într-o cursă de km lansat la Miramas. Noaptea, departe de priviri indiscrete sau ironice, Calcianu își pregătește automobilul. Intuiește că mașina trebuie să opună o „rezistență" cît mai mică aerului. Demontează tot ce este anexă exterioară, acoperă al doilea loc, înlocuiește șuruburile care erau înălțate deasupra caroseriei cu altele îngropate, dă mare atenție lustruirii vopselei și apare la startul cursei. Aici „3 vedete", exemplare speciale, conduse de piloți de frunte ai Europei, cu care patronul firmei — Ettore Bugatti — era sigur de victorie. Tot pe același tip de mașină (de 1,5 l) participă și Calcianu. Pune șapca cu cozorocul la spate, se face mic pe locul său și pleacă. La sfîrșit, rezultatele : **Constatini — 171 km/h ; Friederich — 170 km/h ; Goux — 168 km/h ; Calcianu — 173,6 km/h (nou record)** ! Surpriză generală, Calcianu va confirma apoi această performanță. **Locul I la Cursa de coastă de la Laffrey, locul I pe circuit la Miramas sînt numai cîteva din marile lui succese.**

Revine în țară în 1930 unde, cu prietenul său Nadu, cîștigă **„Marele premiu Lemberg"**. Apoi, în 1931, stabilește un record pentru automobile parcurgînd distanța București—Paris în 50 ore. În 1934, cu prietenii săi de la I.A.R. — unde era inginer — organizează prima competiție pe circuit închis **„Marele premiu Brașov"**. O altă victorie de răsunet în 1937 : **pe un Alfa Romeo de 2600 l. învinge în „Marele premiu al orașului Belgrad" toată „crema" piloților din Europa.**

De altfel pînă la izbucnirea celui de-al doilea război mondial Calcianu aleargă în toate cursele naționale, cîștigînd majoritatea lor. (Avea un singur adversar de talie egală : Petre Cristea).

După război, la Sinaia, este învins de mai tînărul Marin Dumitrescu. Vîrsta nu-i permite să mai cîștige, dar să concureze, da. Jean Calcianu a fost prezent la startul curselor de automobile pînă aproape de 60 de ani...

Modesto FERRARINI

Jean Calcianu (dreapta) alături Tazio Nuvolari

ZI DE ODIHNĂ...

Cînd s-a auzit acel „țiți — vara... țiți — vara... țiți !" al unei păsărele minuscule, care prevestește apariția sitarilor, o anumită categorie de oameni au intrat în alertă. Erau vînătorii de sitari. „Sitărarii". Cei mai buni trăgători la zbor, cei care găsesc în vînătoare un sport adevărat.

Dar s-o luăm de la început. După un șir de zile frumoase, deodată, vine vestea :

— Au căzut sitarii ! șoptește microbistul, de la freză.

— Unde ? Întreabă tot pe șoptite „strungul" din dreapta.

— În luncile dinspre Giurgiu.

— Îi spunem și inginerului ?

— Îi spunem — dar numai lui ! Că dacă umplem lunca de vînători !...

Și așa s-a pus la cale, într-o sîmbătă, escapada pentru a doua zi, duminică. Cei trei vînători au trebuit totuși, să-i dezvăluie secretul unui al patrulea, care avea și cîine de vînătoare. Și asta, precis, numai pentru cîine ! Nu pentru stăpînul lui. Dar iată-i gonind cu mașina, pe drumul spre Giurgiu.

Unul dintre amicii noștri trage într-un sitar, care i-a sărit brusc, de lîngă picior. Sitarul cade, se înalță iar pe o aripă, cade iarăși, apoi fuge pe picioare. Vînătorul îl urmărește cu toată viteza posibilă printre tufe, strigîndu-și de zor cîinele. O creangă îi răpește pălăria cu tot, cu bogata colecție de însigne anexată. După pălărie, pierde din ochi și sitarul rănit. Caută și una și alta. Apoi, se resemnează să-și mai caute cîinele. Și, după o vreme, dacă nici sitarul și nici pălăria nu răspund la apelurile lui — răspunde cîinele ! Cuminte, Brik vine și îi depune la picioare pălăria pierdută. (Nu lipsea nici măcar o insignă din colecția... umbătoare).

Se înserase de-a binelea cînd, după ce împușcaseră fiecare cîteva păsări cu ciocul lung, am socotit cu toții că pe un întuneric absolut nu se mai poate trage cu efect. Ne regrupăm osteniți și, după o vreme, răsuflăm ușurați, pe pernele mașinii.

— Ascultați la mine — spune decanul nostru de vîrstă, sufînd greu — să știți că la vînătoare trebuie să mergi măcar o dată pe săptămînă ! Asta ca să ai antrenament și la tir și la mers...

— Maestre, de cînd n-ați mai fost la vînătoare ? Arătați cam congestionat, îl întreb, în virtutea sfaturilor sale.

— Păi cred, că din aprilie trecut... Da, da, știu la ce te referi tinere, dar află că chiar și numai după o zi de vînătoare, nu mai ai dureri de cap o săptămînă...

M-am bucurat și pentru calificativul „tinere" și pentru faptul că zile de-a rîndul n-am mai avut „stări alergice" cum a scris doctorul pe un bilețel lung și scris cam indescifrabil.

Ilie CIRCIU

EXCES DE VITEZĂ

Willis Hart n-a mai rezistat în șirul de automobile, și-a făcut loc și a depășit trei mașini din cadrul unui convoi, ce se deplasa cu 40 de km la oră, în apropierea Londrei.

Ghinionist, Hart n-a observat că una dintre mașini aparține poliției. A fost oprit și sancționat severer, dar hotărîrea Curții din Darmouth, în fața căreia a fost citat peste trei săptămîni, a fost mai blîndă, imprudentul fiind amendat numai cu trei lire.

Willis Hart, una dintre tinerele speranțe ale ciclismului amator englez, circulase în ziua infracțiunii pe... bicicletă !

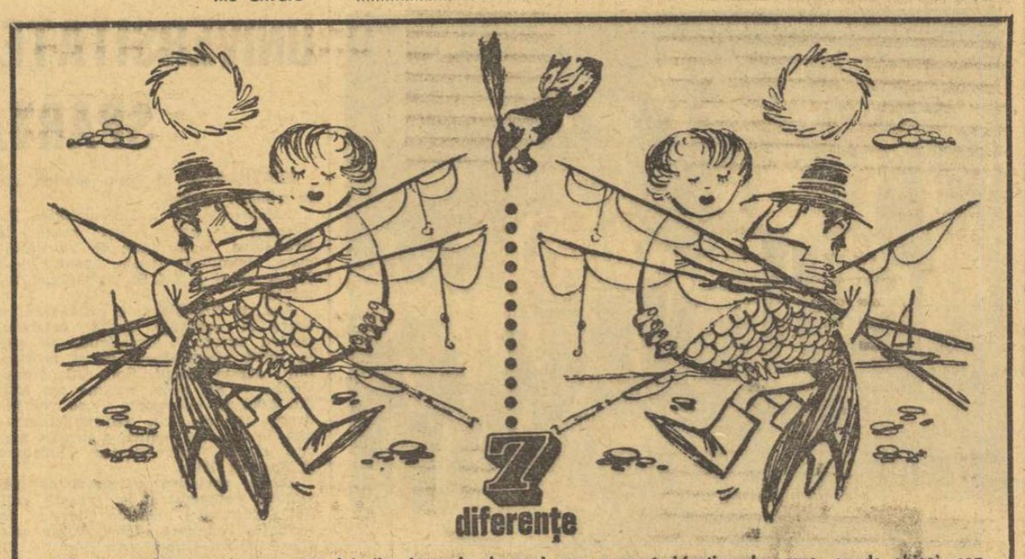

AZI vă propun surpriza... pescarului din desenele de mai sus, aparent, identice dar care, ca de obicei, conțin cele 7 inexactități, ce așteaptă să le depistați.
N.A. — Dat fiind deosebita dificultate a problemei, în ediția viitoare a paginii „magazin" vă voi oferi explicațiile.
CLAUDIU

SIMION HOSU, CLUJ. **„Un tînăr care are acum 20 de ani, poate să practice cu vreo șansă tenisul de performanță ?".** Cu franchețe, trebuie să vă răspund : în mod normal nu ! Tenisul este unul din sporturile în care nu ajungi la performanță decît după ani și ani de muncă, începută de copil. Dar, de ce țineți neapărat să deveniți un al doilea Ilie Năstase ? Jucați tenis pentru plăcerea dv. animat doar de ambiția de a-i bate într-o zi pe colegul dv. de serviciu, care a început să practice tenisul cu o lună sau două înaintea dv.

LIDIA BANC, BUCUREȘTI. **„Vă rog să-i transmiteți jucătorului meu preferat, Ludovic Sătmăreanu, sănătate, fericire și succes în activitatea competițională și, dacă poate, să mai răspundă din cînd în cînd la scrisorile ce-i sînt trimise".** Răspunsurile la scrisori — vă spun din experiență — cer foarte mult timp. Nici eu nu pot răspunde la toate scrisorile, deși nu sînt selecționat în echipa națională și nu sînt convocat mereu la lot !

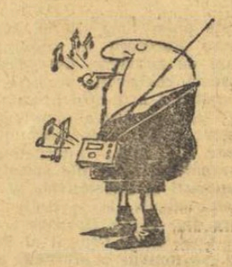

ING. E. PETRESCU, BUCUREȘTI. **„Caut anuare de fotbal străine, indiferent limba, țara sau anul în care au apărut, pentru cumpărare sau eventual împrumut. Răspuns asigurat tuturor ofertelor. Poteraș 35, Oficiul poștal nr. 53".** În mod excepțional, ținînd seama de caracterul nelucrativ al anunțului dv. i-am făcut loc în aceste coloane. Altfel, am concura noile „Mica publicitate" din „România liberă" !

DANET GLODARU, COTÎNGA. Sînteți un înfocat dinamovist și ați dori ca echipa dv. favorită să cîștige atît campionatul, cît și cupa. Mai mult nici Dinamo n-are ce să-și dorească !

NELU LUCA, SLATINA (Cartierul Progresul 2, Bloc C-14, Ap. 7, parter) : **„Suporter înfocat al Stelei, dorește să corespondez cu alți țovarăși de... suferință".** Dacă dv. care țineți cu Steaua, căutați țovarăși de suferință ce să spunem de cei care tremură pentru Sportul studențesc sau C.S.M. Reșița ?

NELU CONSTANTINESCU, COMUNA BUICEȘTI. Succesul de duminică al Universității Craiova v-a dat aripi poetice : **„Noi olteni din toată țara / Ce fotbalul îndrăgim / Ținem pumnii strînși acuma / Pentru titlul CEL dorim".** Pumnii, țineți-i cît de strînși. Dar desfaceți cuvîntul CEL, punînd liniuță între ce și ce !

FLORENȚA GHENEA, CONSTANȚA. Cred că e mai bine să-i scrieți atletei dv. preferate, Valeria Bufanu, pe adresa : Federația română de atletism, strada Vasile Conta nr. 16, sectorul 1 — București. Este o adresă pe care orice poștaș o găsește mai ușor, iar scrisoarea — vă asigur — îi va parveni Valeriei Bufanu.

N. RUDU, PLOIEȘTI. Ne-a amuzat epigrama dv. Dar, parcă, e prea dură. Ca atare, mulțumiți-vă cu un singur cititor : Ion Poștașu.

AUREL CRIȘAN. Laszlo Papp a fost triplu campion olimpic : la Londra, în 1948, la Helsinki, în 1952, și la Melbourne, în 1956. El a întrecut apoi mulți boxeri profesioniști de prima mînă, devenind campion european, în urma victoriei asupra lui Foledo.

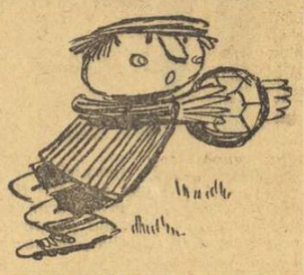

EUGEN MANEA, ORAVIȚA. Poiana Cîmpina a bătut cîndva la porțile diviziei A, fiind una din fruntașele diviziei B. Ce departe par acele vremuri — care nu sînt, totuși, atît de îndepărtate — acum cînd echipa din Cîmpina este pe locul 12 în divizia... C ! De fapt, nu știm de ce am pus semnul de exclamare. Dacă nu se miră cei din Cîmpina, de ce ne-om mira noi ?

AUREL GHENDAR, ARAD. Un catren pentru... Ion Poștașu și pentru spațiul restrîns al acestei rubrici :

De „Poștașul" nostru harnic
Oricine poate să zică
Că e bun, simpatic, darnic,
Însă tolba-i e prea mică !

Nu vă contrazic. Dar, dacă ar fi mai mare, nu știu dacă aș putea s-o duc...

Ilustrații : N. CLAUDIU

„ARGUMENTE..."

Unul dintre cei mai cunoscuți arbitri vest-germani de fotbal, dr. Kurt Galba este de profesie judecător, funcționînd la tribunalul landului Bavaria.

Întrebat de un confrate unde i se pare mai greu de oficiat, dr. Galba a răspuns fără ezitare : „Pe terenul de fotbal !".

La următoarea întrebare a ziaristului, care nu era altul decît renumitul confrate belgian Corhumel, dr. Galba a dat lămuririle de rigoare : „Pe gazon mi se cere să iau o hotărîre în cîteva secunde... Pentru a judeca aceeași situație, la tribunal, aș solicita o săptămînă de gîndire. În plus, pe teren, nu există nici posibilitatea de recurs..."

CÎND FOTBALIȘTII DEVIN... CÎNTĂREȚI

Prin 1948, tabără de juniori, la Tîrgu Mureș: Curcan, Boitoș, Glisici, Florescu și alți jucători care s-au afirmat sau au... dispărut. Toate lucrurile mergeau bine. Încropisem șase echipe cu juniorii cei mai buni și făceam niște antrenamente cum scrie la carte.

Toate bune, însă, pînă la un punct. După ce se sfîrșea lucrul la teren, juniorii se încolonau și intrau în oraș, aliniați, în treninguri, cîntînd, așa cum stă bine unor băiețandri.

Dar ce spuneam eu mai sus? A, da. Că juniorii mei cîntau !.. Scuzați-mă pentru această eroare. A cînta, după cum știu eu, e cel mai frumos lucru din lume, dacă știi cum să-ți acordezi coardele vocale și să le pui în acțiune. Or, la băieții mei, nici vorbă de așa ceva. Cînd începeau să cînte ei, în marș pe stradă, se speriau toți trecătorii, păsările zburau îngrozite din pomi...

Bieții trecători, cînd auzeau că se apropie „cîntăreții" mei, o luau la goană de pe stradă de parcă i-ar fi măturat pe toți uraganul „Flora" sau „Mimoza".

Seara, îi luam la refec :

— Măi, băieți, ori cîntați ca lumea, ori mai bine renunțați. Ce vreți? Să ne dea afară din oraș pentru că speriem copiii?

Ei stăteau cu capetele în pămînt, spășiți. Apoi cîte unul se ridica și lua cuvîntul:

— Vă promitem c-o să cîntăm frumos. O să mai facem repetiții și...

Nu știu ce repetiții făceau, dar a doua zi cînd se-ntorceau cîntînd, orașul intra din nou în alertă... Unii locuitori probabil se gîndeau și la schimburi de locuințe.

...Într-o zi, pe-nserat, o iau eu ușurel, țipa-țipa, să văd cum mai stau lucrurile cu „cîntăreții" mei... Și deodată îi văd înaintînd, însoțiți de un cortegiu de copii și trecători. Rămîn paf. De astă dată auzeam un cor frumos, armonios, care ar fi putut rivaliza chiar și cu cel de la Operă. Da, da, băieții mei cîntau acum de se-oprea și pasărea-n zbor ca să-i asculte...

— Bravo copii. Bravo, îi felicitam eu seara la masă. Ați cîntat dumnezeiește azi...

Deodată, vine intendentul la mine:

— Ce facem „Cibi" baci? Astă seară avem cinci... suplimenți.

— Suplimenți ? Cine sînt ? De unde ?

— De unde? De la... ansamblul coral.

Erau cinci coriști pe care băieții mei îi rugaseră să le dea o mînă de ajutor ca să iasă la vopsea cu cîntarea...

Am făcut mare haz. Totdeauna mi-au plăcut... driblingurile, chiar dacă eu eram cel păcălit...

C. BRAUN-BOGDAN

Congresul extraordinar al Jocurilor Balcanice de atletism

SE RELANSEAZĂ IDEEA ÎNTÎLNIRII BALCANI — SCANDINAVIA

Proiect: 29-30 septembrie, la Atena

Ca în fiecare an, Crosul Balcanic prilejuiește și desfășurarea lucrărilor congresului extraordinar al Jocurilor Balcanice de Atletism, în care se dezbat — și-și găsesc rezolvarea — probleme de actualitate și de perspectivă, ridicate de aceste întreceri regionale care se numără printre cele mai vechi de pe bătrînul continent (faptul că acest an a marcat la Istanbul cea de a XVIII-a ediție a Crosului și în luna august, la Atena, va avea loc cea de a XXXII-a ediție a Jocurilor atletice, stă mărturie în acest sens).

Din cele cinci puncte care au figurat pe ordinea de zi a Congresului — desfășurat la 24 martie — reținem raportul Secretarului permanent al J.B.A. prof. Victor Firea, care în calitate de secretar general al forului român de resort, a avut această atribuție pe perioada 1 ianuarie 1969 — 31 decembrie 1972, componența juriului de apel și organizarea întîlnirilor între reprezentativele țărilor balcanice și a celor scandinave.

Conform înțelegerii stabilite între țările balcanice participante la J.B., fiecare federație națională își asumă, pe rînd, responsabilitatea secretariatului permanent al Jocurilor atletice, pe un interval de patru ani. Iată de ce la Istanbul, cu prilejul acestui congres care încheia un asemenea interval, reprezentantul federației noastre a prezentat în fața participanților (din Bulgaria, Grecia, Iugoslavia și Turcia) un raport de activitate. Preocuparea constantă pentru întărirea și extinderea legăturilor de prietenie prin sport între atleții din țările balcanice și-a găsit concretizarea în acest ciclu de patru ani, dincolo de desfășurarea anuală a tradiționalelor Jocuri atletice ale seniorilor și a Crosului (dedicat seniorilor și juniorilor), în lansarea unor întreceri balcanice ale juniorilor (începînd cu anul 1970) și completarea crosului cu categoria tineret (din anul 1969). De-a lungul acestor ani au fost doborîte 64 de recorduri balcanice în probele masculine și feminine, unele de mare valoare internațională.

Raportul prezentat a fost aprobat în unanimitate și pentru perioada următoare, reprezentantul federației turce — Refik Tagay — va deține funcția de secretar permanent al J.B.A.

Ținîndu-se cont de valoarea crescîndă a atletismului din Balcani și de importanța acordată acestor întreceri atletice regionale de către Asociația Europeană de Atletism, a fost aprobată modificarea paragrafului IX din Statutul J.B.A., privitor la Juriul de apel, acesta urmînd a fi alcătuit din trei persoane neutre (neaparținînd țărilor balcanice), președinte al Juriului fiind reprezentantul A.E.A.

Propunerea de a se organiza, **periodic**, întîlnirea atletică Balcani—Scandinavia a întrunit adeziunea unanimă, forul grec de specialitate oferindu-se să găzduiască la Atena acest meci. Pînă la 30 aprilie federația greacă va primi propunerile concrete ale celorlalte foruri atletice din Balcani, definitivîndu-le pînă la 10 mai 1973. Se preconizează ca întîlnirea să aibă loc la sfîrșitul lunii septembrie a acestui an. Cunoscînd valoarea atletismului din această zonă de tradiție a continentului nostru, care este Scandinavia, o asemenea confruntare cu reprezentanții balcanilor ar prezenta un real interes pe plan competițional și, totodată, un bun prilej de raportare la standardul valoric internațional a progresului făcut de prima disciplină olimpică în țările respective.

Paul SLĂVESCU

COMPETIȚIA DE CROS „MEMORIALUL BĂLEANU"

Pentru a cinsti memoria lui George Băleanu, fost antrenor și activist de seamă al atletismului hunedorean, clubul Corvinul a organizat recent competiția de cros „Memorialul Băleanu". Concursurile s-au bucurat de participarea a peste 450 de alergători din mai multe orașe ale țării. Întrecerile au avut loc la toate categoriile de vîrstă, de la copii pînă la veterani. Au luat startul atleți și atlete reprezentînd : C.S.M. Reșița, C.S.M. Cluj, C.S.M. Sibiu, C.S.M. Baia Mare, Șc. sp. Reșița, C.S.M. Cugir, Șc. sp. Petroșani, Blaj etc. Proba veteranilor a avut ca invitați de onoare pe Dumitru Tilmaciu, Ferdinand Moscovici, Gheorghe Biro.

Iată acum ordinea sosirii în principalele probe : **junioare :** Leontina Lucaci (C.S.M. Cluj), Iolanda Rus (C.S.M. Cluj), Lucia Slabu (Șc. sp. Deva) ; **juniori :** Iosif Kösz (C.S.M. B. Mare), Alex. Kösz (C.S.M. B. Mare), St. Szitas (Șc. sp. Petroșani) ; **tineret :** Ion Bichea (C.S.M. Sibiu), Em. Gale (Corvinul Hunedoara), Teodor Feverdean (C.S.M. Cluj) ; **senioare :** Viorica Bucur (Șc. sp. Deva), Lucia Letean (Șc. sp. Deva), Hanelore Binder (Blaj) ; **seniori :** Ortvin Scheible (St. roșu Brașov), Vasile Bichea (C.S.M. Sibiu), Gh. Turcu (C.S.M. Cluj).

Eforturile depuse de comisia de organizare (**Fl. Duță** — vicepreședinte al clubului Corvinul, și de antrenorii **St. Beregszaszi** și **Al. Arnăut**) au fost încununate de deplinul succes al competiției. Traseele au fost bine alese, marcate cu îngrijire, concursurile bucurîndu-se de asistența citorva mii de spectatori.

MUNCA ȘI DISCIPLINA — FACTORII DETERMINANȚI

(Urmare din pag 1)

nori — pot și trebuie să aducă o înnoire binevenită.

În cadrul clubului nostru, rămînerea în urmă la unele ramuri și probe se mai explică și prin faptul că **selecția sportivilor se face în multe cazuri întîmplător, fără a avea la bază criterii științifice, ceea ce duce la menținerea în cadrul secțiilor a unor elemente fără perspectivă.** O revizuire recentă a efectivelor noastre de sportivi a arătat că un **număr destul de important** dintre ei au o valoare medie, chiar mediocră, care îi face incapabili de mari performanțe. Elocvent în privința slabei selecții este și exemplul pe care ni-l oferă ultimele testări ale capacității de efort a componenților echipei de fotbal, **dintre care numai o treime ating parametrii necesari cerințelor jocului de fotbal modern.** Și această situație se întîmplă la o echipă considerată printre fruntașe în fotbalul românesc !

Din acest punct de vedere, consider că nici C.N.E.F.S., federațiile de specialitate, Centrul de cercetări științifice nu au ajutat în suficientă măsură cluburile sportive. Împreună cu Ministerul Educației și Învățămîntului se puteau adopta soluții ca și **unitățile specializate de elevi să aibă o mai strînsă legătură cu cluburile sportive, să se constituie în reale pepiniere pentru sportul de performanță.**

Subscriem, de asemenea, aprecierii că **rezultatele necorespunzătoare sînt și consecința unei slabe exigențe manifestate în stabilirea normelor de activitate și clasificare sportivă, care nu au fost raportate la parametrii performanței de nivel internațional.** Exemplul cel mai elocvent ni-l oferă natația, unde cele mai bune rezultate ale sportivilor noștri se situează cu mult sub nivelul performanțelor internaționale. De exemplu, **timpul cu care se cîștigă la noi titlul național la 100 metri femei este depășit în lume de circa 1000 de înotătoare și totuși federația noastră acordă titlul și premiul respectiv.**

În această privință, aș vrea să relev un fapt extrem de semnificativ în ceea ce ne privește : în acțiunea de nominalizare a sportivilor dinamoviști pentru Jocurile Olimpice din anul 1976, **la fixarea obiectivelor, o serie de sportivi valoroși și-au propus altele, mai mari decît cele prevăzute de antrenorii lor ! S-a dovedit ulterior că sportivii aveau perfectă dreptate.**

Referindu-mă la lipsa de fermitate cu care s-a urmărit instaurarea unui climat de disciplină în cadrul clubului nostru, care, evident, a grevat asupra procesului de pregătire, **sîntem hotărîți să nu mai tolerăm pe viitor nici un fel de abateri, avînd convingerea că MUNCA ȘI DISCIPLINA SÎNT FACTORII DETERMINANȚI ÎN CREȘTEREA VALORICĂ A PERFORMANȚELOR SPORTIVE.**

În altă ordine de idei, aș menționa că relațiile dintre C.N.E.F.S., federații și cluburi constituie o problemă esențială. Consider în acest sens că definirea mai clară a rolului și locului cluburilor în sportul de performanță, lichidarea tendinței federațiilor de a se transforma în supercluburi, înlăturarea unor practici care au creat neînțelegeri între cluburi și federații, precum și schimbarea unor reglementări depășite de timp, erau probleme importante care trebuiau să fie în atenția Consiliului Național pentru Educația Fizică și Sport, ele așteptînd acum o rezolvare de principiu.

Sportivii, antrenorii, întregul activ al Clubului Dinamo București vor acționa cu fermitate și exigență pentru îndeplinirea sarcinilor care le revin în conformitate cu Hotărîrea Plenarei Comitetului Central al partidului, cu planul de măsuri adoptat de recenta plenară a Consiliului Național pentru Educație Fizică și Sport.

fotbal

Mîine, se reunesc la București

LOTUL A ȘI LOTUL DE TINERET

Mîine se vor reuni, la București, lotul A și lotul de tineret (sub 23 de ani) în vederea întîlnirii pe care o vor susține miercuri.

Reamintim că această partidă va verifica pe componenții celor două loturi în vederea jocurilor cu selecționatele similare ale Uniunii Sovietice (18 aprilie, la Kiev — lotul A ; 19 aprilie la Odesa — lotul de tineret).

DOUĂ „CAPETE DE AFIȘ"

(Urmare din pag 1)

Va obține **F. C. Argeș** victoria ? A treia consecutivă în acest sezon ? Succesele de pînă acum, în special cel de la Cluj, îi acordă ei prima șansă ! Va trebui, însă, să apeleze la toate resursele pentru a depăși pe recenta învingătoare a dinamoviștilor bucureșteni, elevii lui Cernăianu jubilînd de pe acum la vestea... absenței lui Dobrin.

Angrenînd echipe situate în zona „minată", de un interes aparte se bucură și partidele **C.F.R. Cluj — C.S.M. Reșița, Steagul roșu — Sportul studențesc, A.S.A. Tg. Mureș — F. C. Constanța** și **Rapid — „U" Cluj**, cinci din aceste opt formații făcîndu-și justificate griji în privința rămînerii lor în prima divizie a țării. Ca să nu mai vorbim de faptul că patru dintre ele (**F. C. Constanța, „U" Cluj, C.S.M. Reșița** și **Sportul studențesc**), clasate, în ordine, pe locurile 13, 14, 15 și 16, evoluează toate în deplasare. Acum să le vedem ce sînt în stare !

În sfîrșit, și o partidă mai liniștită : **S. C. Bacău — F. C. Petrolul.** În ediția trecută a campionatului, gazdele au părăsit terenul învinse. Ce va fi astăzi ?

ȘASE PARTIDE DIN DIVIZIA B SE VOR DISPUTA DE LA ORA 12,30

Partidele din Divizia B se vor disputa astăzi de la ora 11.

Fac excepție meciurile **C. S. Tîrgoviște — Metalul București, Dunărea Giurgiu — Politehnica Iași, Metalul Drobeta Turnu Severin — Politehnica Timișoara, Gloria Bistrița — C.S.M. Sibiu, C.F.R. Timișoara — Olimpia Satu Mare** și **C.F.R. Arad — F. C. Bihor,** care vor începe la ora 12,30.

Reamintim că partida **Progresul București — C.S.U. Galați** se va disputa pe stadionul Progresul de la ora 10.

PORTARUL IORDACHE — ÎN CONTINUARE INDISPONIBIL

După cum am mai anunțat, portarul echipei Steaua, Iordache, urmează un tratament medical : la un recent control el a fost găsit suferind, în urma unei afecțiuni hepatice mai vechi. Săptămîna viitoare **Iordache** va fi din nou consultat la Centrul de medicină sportivă „23 August" și, în cazul unui aviz favorabil, își va relua antrenamentele. În meciul de azi de la Petroșani, rezerva lui **Haidu** va fi **Coman,** care este complet refăcut după operația la care a fost supus în luna decembrie a anului trecut.

„CUPA BUCEGI" LA SCHI

(Urmare din pag 1)

moasă revenire de formă în proba de slalom uriaș, a efectuat două coboriri decise și sigure în care s-a situat pe primul loc, la o diferență apreciabilă față de principalul său adversar, concurentul **Albert Frank** (R.F.G.). Foarte bună comportarea lui **Dorin Munteanu,** clasat pe locul III, care își înscrie acest rezultat pe linia ultimelor sale evoluții realizate în țară și străinătate. Mai puțin reușită ne-a apărut evoluția lui **Gheorghe Vulpe,** clasat abia pe poziția a IX-a, ca și a lui Virgil Brenci, nerefăcut încă în urma accidentului dinaintea Balcaniadei. Dintre concurenții străini, în afara lui Frank, au mai lăsat o frumoasă impresie **Milan Svitorka** și **Karel Pancha** (ambii Cehoslovacia), **Lestaw Wykrota** (Polonia), precum și sportivii austrieci, **Leonard Galeirschek** și **Helmuth Klingenschmid.** Ultimii schiori amintiți, ca și colegul lor, **Paul Mitterer,** componenți ai lotului de speranțe din Austria, au făcut o demonstrație tehnică atacînd porțile foarte devreme, anticipînd denivelările de teren și găsind o linie ideală de alunecare. Relativul lor insucces de simbătă se datorește, cu adevărat, energiei cu totul ieșite din comun cu care **Dan Cristea** și **Dorin Munteanu** au abordat această cursă.

La fete, prezența concurentei **Martina Gappmaier,** componentă a echipei naționale austriece, părea că va rezolva din start problema primului loc. Pronosticul s-a adeverit, întrucît schioara austriacă, coborînd același traseu cu al băieților din mansa a II-a, a făcut o coborîre de mare finețe și precizie, realizînd economii de timp la fiecare poartă. Eleganța mișcărilor, care îi asigurau un echilibru perfect, organizarea cursei prin modul de atac permanent al fiecărui obstacol i-au permis să se detașeze în cîștigătoare, realizînd un timp, care ar fi clasat-o pe o poziție bună chiar și în clasamentul bărbaților. Pe locurile 2 și 3 două sportive din Cehoslovacia, foarte tinere, dar extrem de combative. Dacă din punct de vedere tehnic nu au putut-o egala pe austriacă, în schimb au depășit-o la capitolul combativitate și astfel se explică poziția lor fruntașă în clasament. Lotul concurentelor noastre, în care cea mai bună poziție a ocupat-o **Daniela Munteanu** (5) se află, încă, la o oarecare distanță valorică. Acest decalaj provine — după opinia noastră — din calendarul slab pe care îl au, precum și din caracterul facil al concursurilor organizate pentru senioare, apreciate ca o anexă auxiliară a concursurilor de băieți. În realitate, fetele — actualul grup de senioare — cît mai ales grupul de junioare, care se anunță la orizont, ar merita un plus de atenție, fiind alcătuit din talente autentice care, spre a se putea afirma, au nevoie de sprijin.

REZULTATE TEHNICE : bărbați : 1. **DAN CRISTEA** (România) 2:32,85, 2. Albert Frank (R.F.G.) 2:35,40, 3. Dorin Munteanu (România) 2:35,54, 4. Milan Scitorka (Cehoslovacia) 2:35,80, 5. Leonhard Galeirschek (Austria) 2:35,85, 6. Lestaw Wykrota (Polonia) 2:36,20, 7. Helmuth Klingenschmid (Austria) 2:37,60, 8. Karel Pancha (Cehoslovacia) 2:38,50, 9. Gheorghe Vulpe (România) 2:38,75, 10. Constantin Văideanu (A.S.A.) 2:39,46 ; **FETE :** 1. Martina Gappmaier (Austria) 1:20,08, 2. Sona Kuzmanova (Cehoslovacia) 1:21,00, 3. Zdenka Cihelkova (Cehoslovacia) 1:23,70, 4. Cordula Möhrle (R.F.G.) 1:23,80, 5. Daniela Munteanu (România) 1:25,80, 6. Iudith Tömöri (România) 1:26,80.

Duminică are loc proba de slalom special pe pîrtia de sub teleferic. Cîte 2 manșe pentru băieți și fete.

PARADE — RIPOSTE

● La recentul concurs universitar de scrimă (prima ediție), Institutul de Educație Fizică și Sport a avut cei mai mulți finaliști : 9. Și totuși scrimerii bucureșteni n-au cucerit decît un titlu, prin **Tudor Petruș** la floretă. Cea mai bună performanță au realizat-o, în schimb, scrimerii de la Medicina Tg. Mureș — doi finaliști (**Lucia Briscan** și **Anton Pongrat**) și tot atîția cîștigători...

● Scrima clujeană promite să revină în prim plan. După frumoasele performanțe realizate de reprezentanții C.S.M., **Paul Szabo** (spadă) și **Ion Pop** (sabie), iată acum că și reprezentanții Medicinii Cluj fac eforturi să se afirme. Din cei 36 de trăgători pregătiți de antrenorul **Tiberiu Bartoș** o treime sînt angajați în diferite competiții oficiale de juniori și seniori. Patru dintre ei vor putea fi urmăriți la finalele juniorilor de la București. Este vorba de spadasinul **I. Furtună** și de sabrerii **D. Rotaru, D. Coldea** și **I. Marian.**

● Alături de secția de scrimă de la Electroputere craioveni mai au un nucleu de performanță, pe lîngă clubul sportiv Universitatea. O promisiune pentru mîine, mai ales în floreta feminină (**Rodica Onu** și **Melania Stănciulescu**).

ZIG-ZAG fotbalistic

NUMĂRUL TRANSFERURILOR ÎN SCĂDERE

Comisia tehnică de pe lîngă federația de fotbal a Uniunii Sovietice a făcut cunoscut că în actualul inter-sezon numărul transferurilor a scăzut sensibil față de perioada identică a anilor trecuți. Neîncetatele campanii duse împotriva tendințelor de căpătuială ale unor elemente certate cu morala sportivă și a preferințelor unor conducători de cluburi de a transfera jucători formați în alte asociații sportive, au dat roade. Astfel, pentru anul în curs, s-a acordat drept de transfer pentru prima divizie unui număr de numai 20 de jucători, iar pentru cea secundă la 21 de fotbaliști, majoritatea provenind din categorii inferioare. În anul 1972, respectivele cifre erau de 50 și 72, iar în cele mai multe dintre cazuri era vorba de transferuri între cluburi din aceeași categorie, ceea ce ducea la stagnarea posibilităților de promovare a jucătorilor din categoriile inferioare. Antrenorii s-au supus integral noilor norme de transfer, alcătuind loturi stabile. Excepție s-a făcut doar pentru echipele Pahtakor Tașkent și Șahtior Donețk, proaspăt promovate în prima divizie, cărora li s-a acordat dreptul de a avea cîte un jucător în plus în cadrul normelor de transfer.

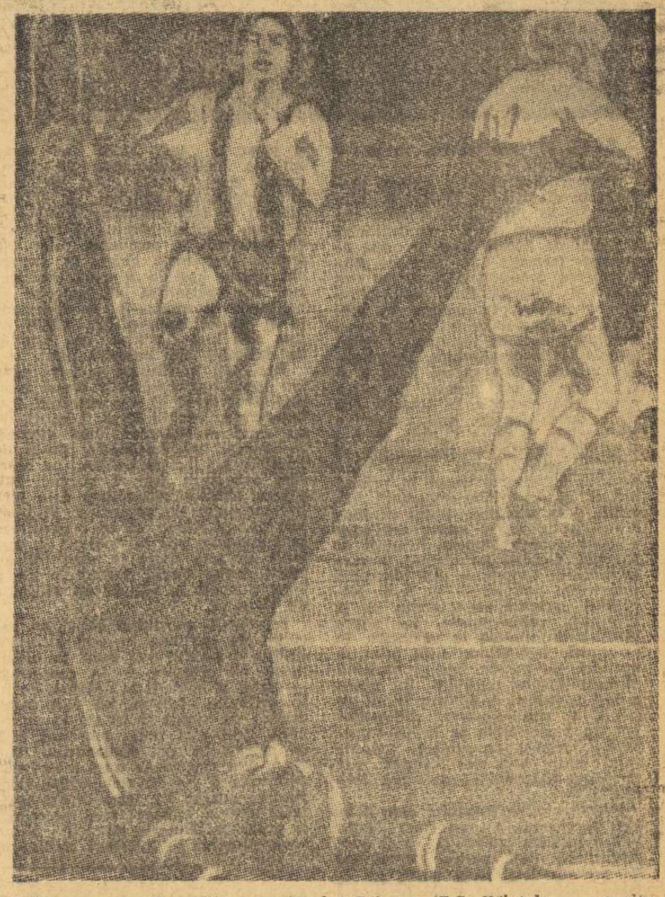

O foarte curioasă poziție a portarului Fahrian *(F.C. Köln) la un penalty executat (și ratat..) de* Thier *(Fortuna), într-un meci de Cupă, în R. F Germania. Unde este mingea ? Dincolo de bare...*

MAFIA AMENINȚĂ !

Poliția italiană continuă anchetele cu privire la o serie de scrisori amenințătoare primite de unii conducători, antrenori și jucători din cluburile italiene. În cuprinsul acestora — de obicei — sînt formulate cele mai grave amenințări în cazul cînd persoanele sus-numite vor contribui la înfrîngerea echipei siciliene F.C. Palermo. După declarațiile jucătorului Giuseppe Wilson, căpitanul echipei Lazio, în scrisoarea primită de el, era anunțat cu răpirea copilului său — dimpotrivă — cu o răsplată de 10 milioane de lire, în cazul cînd va contribui la înfrîngerea echipei sale ! Lazio a cîștigat după cum se știe întîlnirea cu scorul de 3—0. Poliția italiană crede că este vorba de o serie de speculanți ai sistemului de pariuri Totocalcio, care încearcă să-și asigure avantajul unor rezultate sigure. În spatele acestora s-ar putea însă să se ascundă Mafia, care semnează scrisorile de amenințare cu o serie de nume ce îi sînt specifice...

CÎND DOI SE CEARTĂ...

La reluarea noului sezon competițional, reprezentativa Poloniei — aflată în preliminariile C.M. înaintea meciurilor cu Anglia — a susținut o partidă amicală, dispunînd, cu 2—0, de formația Csepel Budapesta. Întrebat după cele 90 de minute asupra confirmărilor furnizate de verificarea garniturii, selecionerul **Kazimerz Gorski** a declarat : „**Nu mi-au plăcut, între altele, evoluțiile portarilor, chiar dacă ei n-au primit gol... Cred că trebuie să mă gîndesc la o altă soluție**".

Din cei cinci portari selecționați într-un lot larg, Gorski convocase doi pentru meciul cu Csepel, pe Szeja (Walbrzych) și **Tomaszewski** (L.S.K.).

Pentru viitoarea verificare își face încălzirea **Skromny**...

PATRU PUNCTE PENTRU VICTORIE ÎN DEPLASARE ?

Conducerile cluburilor engleze de fotbal primesc din ce în ce mai des în ultimul timp pentru a lua noi măsuri care să ducă la revitalizarea financiară — se pare destul de necesară — a soccerului insular. Se fac fel de fel de propuneri, unele fanteziste chiar, pentru a transforma jocul de fotbal într-un spectacol mai atractiv, care să readucă în tribune zecile de mii de spectatori. Unii au propus modificări de regulament, alții au făcut sugestii care ar modifica actualul sistem de disputare a campionatului etc., etc.

Din zecile de propuneri, multe respinse din capul locului ca nerealizabile și dăunătoare jocului cu balonul rotund, cîteva dintre ele au fost reținute pentru a fi studiate și, poate, aplicate în viitorul apropiat la jocuri amicale. Cîteva dintre aceste modificări propuse sînt foarte interesante, dar, totodată, greu realizabile. Astfel, Les Allen, managerul echipei Swindon Town, propune ca la fiecare ediție a campionatului să retrogradeze și să promoveze cîte opt echipe (din 22) !

Se mai propune mărirea suprafeței de pedeapsă (pînă la liniile de margine), lărgirea, cu un metru și ceva, a suprafeței porții, și chiar anularea legii ofsaidului. S-a sugerat de asemenea modificarea sistemului de punctaj în campionat. Pentru victorie în deplasare ar urma să se acorde patru puncte, iar pentru cea pe teren propriu doar două puncte. La scor egal, nici una dintre formații n-ar fi recompensată cu puncte ! În felul acesta, se speră că s-ar mări interesul echipelor pentru jocul ofensiv, mai ales în deplasare. Propunerile, fie că vor fi sau nu acceptate, sînt interesante, dar ceea ce trebuie să reținem în primul rînd este că ele provin din Anglia, al cărui „soccer" era pînă acum renumit pentru conservatorismul său în materie de regulament...

EUROLIGA ȘI... PESIMISMUL LUI NEUDECKER

Ideea înființării unei ligi fotbalistice europene, sugestie lansată de președintele clubului Bayern München, Neudecker, cucerește în ultima vreme tot mai mulți adepți. Benfica, Real Madrid, Gornik Zabrze și Ajax declarîndu-se de acord să participe la o asemenea competiție.

„**În fotbal, ca și în comerț — afirma Neudecker, — schimburile internaționale trebuie intensificate. Socotesc că înființarea unei euroligi ar conduce la creșterea popularității acestui sport, la ridicarea nivelului său**".

În ciuda faptului că ideea găsește noi susținători, președintele lui Bayern ar fi tot mai pesimist — susțin gurile rele. După acel 0—4 de la Amsterdam nici nu-i de mirare...

BREVIAR

● În numai jumătate din sezonul 1972—73, **Gianni Rivera** a marcat mai multe goluri decît în toate cele patru campionate anterioare ! El concurează în momentul de față, de altfel, cu cele 13 goluri marcate pînă în prezent, la titlul de golgeter.

● Consiliul federal al fotbalului francez a hotărît, de curînd, ca toate cele 10 partide ale etapei a 17-a a primei divizii, nedisputate după cum se știe la 3 decembrie, din cauza grevei fotbaliștilor profesioniști, să fie programate din nou, de această dată pentru ziua de 4 aprilie. De asemenea, vor trebui rejucate 3 meciuri din divizia secundă și 7 partide din cea de a treia.

● **În ziua de 2 martie a început o nouă ediție a Cupei campionilor Africii (a IX-a). La competiție și-au anunțat participarea echipe din 24 de țări. Deținătoarea actuală a disputatului trofeu, Hafia F.C. din Conakry (Republica Guineea), va avea așadar o sarcină destul de grea pentru apărarea Cupei, apreciază comentatorii africani.**

Cu echipele de gimnastică ale României în S.U.A. (III)

TURNEUL — PRILEJ DE ANALIZĂ A POSIBILITĂȚILOR ȘI PERSPECTIVELOR SELECȚIONATELOR NOASTRE

● Alina Goreac și Dan Grecu — pe primul plan al interesului publicului ● Îmbucurătoarea recuperare a lui Petre Mihaiuc ● Ce se întîmplă cu Elena Ceampelea ? ● Munca de perfecționare nu trebuie nici o clipă abandonată

După cum relatam în însemnările noastre precedente, turneul selecționatelor de gimnastică ale României în S.U.A. a fost în același timp greu, frumos și interesant, oferind specialiștilor care i-au însoțit pe sportivi un bogat material faptic și de idei, care va fi, cu siguranță, folosit în pregătirea viitoare a loturilor noastre reprezentative.

Un prim aspect ce se cere subliniat este capacitatea de mobilizare de care au dat dovadă ambele echipe, ceea ce a făcut posibilă evoluția mulțumitoare de la East Stroudsburg a doua zi după sosirea în S.U.A. și, apoi, o comportare din ce în ce mai bună în celelalte demonstrații și meciuri, deși programarea tuturor concursurilor la ora 19 a îngreulat și mai mult sarcina sportivilor. Pe fețele tuturor se citea oboseala iar prezența lui... moș Ene în plin concurs devenise obsesivă. Ritmul alert al competițiilor, antrenamentele efectuate, ca și înțelegerea, la dimensiunile reale, a responsabilității individuale și colective au făcut ca, într-un timp nesperat de scurt, toți cei 14 gimnaști să se adapteze pe deplin la condițiile date, evoluînd de la un concurs la altul la un nivel tot mai ridicat.

Deși am mai spus-o și cu alte prilejuri, vom repeta că omul de bază al echipei masculine a fost campionul absolut al țării, **Dan Grecu,** remarcabil mai ales prin constanță. Execuțiile sale, punctate — la multe aparate — cu elemente de mare dificultate și spectaculozitate, au fost primite cu unanimă apreciere, atît de publicul larg cît și de specialiști. **Petre Mihaiuc a dovedit o îmbucurătoare revenire de formă,** ceea ce poate fi de bun augur (atît pentru el cît și pentru gimnastica noastră masculină) **în acest an al „europenelor"** de la Grenoble. Cu o atentă pregătire în continuare, Mihaiuc poate spera într-o bună comportare în apropiatul turneu în Brazilia, pe care-l va efectua împreună cu alți valoroși gimnaști ai lumii, la invitația F.I.G. **Gheorghe Păunescu** a avut nesansa să se accidenteze la Eugene (la executarea dublu-saltului înapoi, la sol), astfel că aportul său în echipă a fost neconcludent. **Mircea Gheorghiu,** în nota cunoscută — om de bază al echipei. **Nicolae Oprescu** s-a evidențiat mai ales la începutul turneului, iar **Constantin Petrescu** s-a dovedit imbatabil la bară fixă. **Mihai Borș,** debutant în echipa națională într-un turneu de asemenea anvergură, s-a achitat conștiincios de sarcina primită, avînd în paralele și inele două aparate forte.

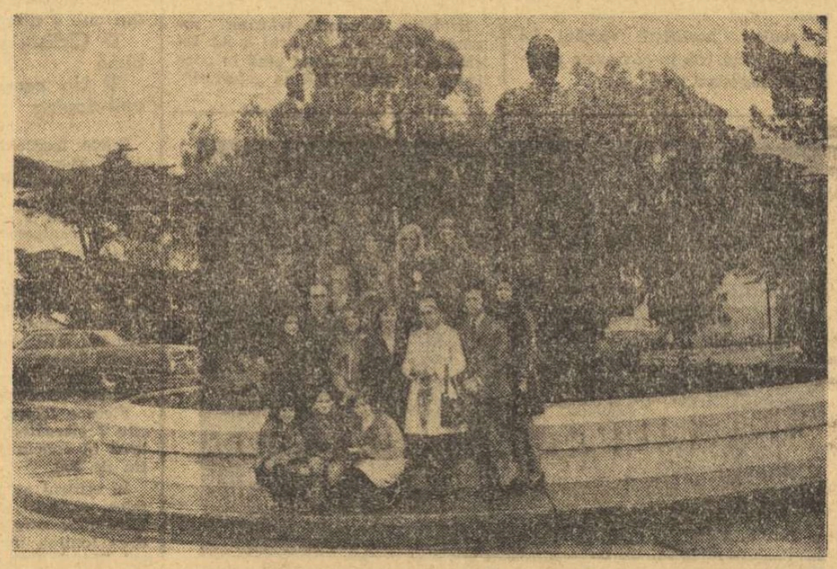

O frumoasă amintire pentru echipa feminină de gimnastică a României, vizita la San Francisco și această imagine din fața statuiei lui Columb.

Bunele aprecieri ale gazdelor noastre, ca și laudele pe care noi înșine le-am adus gimnaștilor români nu trebuie să ne împiedice ca, la o analiză lucidă a acestui turneu, să vedem și unele slăbiciuni ale sportivilor, unele neajunsuri care — chiar dacă s-au manifestat timid acum — pot avea consecințe mult mai serioase în următoarele confruntări. Avem în vedere, de pildă, lipsa de forță la unele aparate, ținuta generală deficitară la aproape toți componenții echipei. Cît privește exercițiile propriu-zise, antrenorii lotului, ca și cei de la cluburi, vor trebui să insiste în perioada următoare pe îmbunătățirea combinațiilor, a acrobaticii. De asemenea, e necesar să fie îngreulate considerabil coborîrile la paralele și bară și să se pună un mai mare accent pe amplitudinea mișcării, mai ales în faza finală a execuției și la coborîri.

În ceea ce le privește pe fete, ele și-au cucerit simpatii în toate orașele în care au evoluat. Fără discuție, vedeta echipei a fost **Alina Goreac,** învingătoare, de regulă, în toate concursurile și demonstrațiile, ea impunîndu-se — mai ales — prin măiestria cu care știe să cucerească publicul, prin expresivitatea pe care o manifestă în execuții. De cele mai multe ori, Alina a dovedit ambiție și tenacitate, ducîndu-și la bun sfîrșit exercițiile, chiar și atunci cînd, dintr-un motiv sau altul, pe parcursul execuției apăreau defecțiuni mai mici sau mai mari. Campioana absolută a țării, **Anca Grigoraș,** a părut puțin complexată de însemnătatea turneului și a fiecărei apariții în public (în ciuda calmului ei proverbial), dar, în general, se poate spune că evoluțiile ei au fost corecte, fără ratări supărătoare. Aceleași cuvinte de laudă și pentru **Rodica Sabău** (expresivă și sigură în execuții), **Gabriela Trușcă** (îndrăzneață chiar și atunci cînd nu erau întrunite toate condițiile de deplină securitate), care și-a făcut un promițător debut în prima reprezentativă a țării. De asemenea, mai ales avînd în vedere rolul ei de „deschizătoare de pîrtie", **Iuliana Simonfi** s-a impus atenției publicului și, este mai mult ca sigur, are încă destule posibilități nefolosite. Am lăsat-o mai la urmă pe **Elena Ceampelea,** pentru că de la ea se aștepta mult și a cam rămas datoare publicului, specialiștilor. Nu știm din ce motive, ea nu **este îndeajuns de încrezătoare în forțele și talentul de care dispune,** manifestînd uneori o inexplicabilă timiditate și lipsă de curaj, vizibile în timpul concursului. Este aproape de neînțeles ușurința cu care ea renunță la poziții cîștigate, abandonînd un exercițiu, după o mică ezitare sau greșeală, cînd este clar că există zeci de alte soluții pentru „salvarea" evoluției. Este posibil și absolut necesar ca Lia Ceampelea să fie sprijinită să-și corijeze acest neajuns. Trebuie s-o ajute mai mult și antrenorii care lucrează cu ea. În ceea ce o privește pe **Ileana Coman,** ea a fost inegală în comportări, perseverînd supărător într-o deficiență foarte vizibilă în timpul turneului : lipsa de expresivitate.

Ca și băieții, însă, gimnastele noastre fruntașe au datoria să lucreze mai mult pentru îmbunătățirea tehnicii săriturilor, a acrobaticii, după cum nu este lipsit de importanță să amintim de obligația antrenorilor de a îngriji cu deosebire la paralele și bîrnă, în concordanță cu cerințele mereu sporite pe plan internațional.

Considerăm de datoria noastră să reținem faptul că, în timpul turneului, gimnaștii noștri au avut prilejul, la rîndul lor, de a vedea multe lucruri interesante la colegii lor americani. Spre a spori accesibilitatea tineretului spre gimnastică, antrenorii din S.U.A. practică — de pildă — cu **mult succes așa-zisa specializare pe probe.** În multe întîlniri sau concursuri demonstrative am făcut cunoștință cu tineri excepțional pregătiți la un aparat sau altul, dar cu un „individual compus" destul de slab. Firește, trebuie reținut doar aspectul pozitiv al problemei. Gimnastele americance au manifestat o mai bună pregătire la paralele și bîrnă, aparate la care, din cauza dificultății sporite a unor elemente, au și ratat mai mult decît sportivele noastre. De asemenea, ne-a impresionat numărul mare de activiști voluntari care lucrează în gimnastică și care asigură, între altele, buna desfășurare a concursurilor.

Este mai presus de orice îndoială că, în cadrul turneului de două săptămîni întreprins în Statele Unite, gimnaștii noștri au oferit numeroase lecții de măiestrie sportivă, în concursurile demonstrative și în întîlnirea oficială cu reprezentativele țării gazdă. La rîndul lor, ei au văzut multe lucruri interesante care le pot fi de folos în viitoarele pregătiri și confruntări internaționale. A fost, în ultimă instanță, un fructuos și rodnic schimb de experiență între două echipe de forțe apropiate, un prilej de mai bună cunoaștere reciprocă, cu multiple avantaje atît pentru gimnaștii români cît și pentru cei americani.

Constantin MACOVEI

Unde mergem ?

ATLETISM. Parcul sportiv Dinamo, de la ora 9 : „Crosul Dinamo" (pentru juniori și junioare, seniori și senioare)

AUTOMOBILISM. Complexul expozițional „Casa Scinteii", ora 10 : concurs de viteză pe circuit.

BASCHET. Sala Giulești, de la ora 11 : Rapid — I.E.F.S. (f. A) ; **sala Constructorul,** de la ora 9 : Voința — Universitatea Timișoara (f. A), Constructorul — Crișul Oradea (f. A).

FOTBAL. Teren Politehnica, ora 10 : **România — Grecia** (preliminarii U.E.F.A.) ; **stadionul Republicii,** ora 9.30 : Rapid — „U" Cluj (tineret-rezerve), ora 11.30 : Rapid — „U" Cluj (Divizia A) ; **stadion Dinamo,** ora 14,45 : Dinamo — U.T.A. (tineret-rezerve), ora 16.30 Dinamo — U.T.A. (Divizia A) ; **stadionul Progresul,** ora 10 : Progresul Buc. — C.S.U. Galați (div. B). Meciuri din cadrul diviziei C, toate de la ora 11 : **teren Sirena :** Sirena — Azotul Slobozia, **teren Autobuzul :** Autobuzul — Olimpia Giurgiu, teren Electronica : Electronica — Laromet, teren Constructorul : Unirea Tricolor — Dinamo Obor ; teren Laromet Tehnometal — T.M.B.

HANDBAL. Teren Dinamo, ora 9 : Dinamo Buc. — Șc. sp. nr. 3 Buc. (j. m.) — meci din divizia națională de juniori ; ora 10.15 Dinamo — Voința și ora 11.30 Steaua — Universitatea (jocuri din ultima etapă a „Cupei primăverii") ; **teren Voința,** de la ora 9 : Șc. sp. nr. 2 Buc. — Șc. sp. Călărași (j. Ș), Șc. sp. nr. 2 Buc. — Șc. sp. Brăila (j. m.), Steaua — Șc. sp. Drăgășani (j. m.) și Șc. sp. nr. 3 Buc. — Șc. sp. Ploiești (j. f.) ; teren Giulești, ora 16.30 : Rapid Buc. — C.S Școlar (j. f.).

NATAȚIE. Bazinul „23 August", de la ora 10.30 : concurs de înot dotat cu „Cupa Triumf"

POLO. Bazinul Floreasca, de la ora 19 : Progresul — Politehnica Cluj și Dinamo — Rapid (Divizia A).

POPICE. Arena Laromet : Laromet — Rapid ; arena de la Clubul Uzinelor Republica : Gloria — Constructorul ; arena Voința : Voința — Flacăra Cîmpina (întîlniri din cadrul campionatului masculin, Divizia A) Reuniunile sînt programate de la ora 8.

RUGBY. Teren „Parcul Copilului", ora 9.30 : Grivița roșie — Sportul studențesc ; **stadionul Ghencea,** ora 11 : Steaua — Dinamo (Divizia A).

SCRIMĂ. Sala Floreasca II, ora 8 : concurs de calificare pentru campionatul național de seniori (spadă și floretă masculin).

VOLEI. Sala Floreasca, de la ora 8.30 : Viitorul — Dacia Pitești (f. B), I.E.F.S. — „U" Cluj (m. A), I.E.F.S. — Rapid (f. A) ; **sala Dinamo,** de la ora 10 : Dinamo — „U" Craiova (m. A), Dinamo — Medicina (f. A) ; **sala Progresul,** de la ora 8.30 : A.S.E. — Spartac, Progresul — „U" Iași (f. B), Progresul — Tractorul Brașov (m. A) ; **sala Constructorul,** ora 11.30 : Constructorul — Penicilina Iași (f. A), **sala Giulești,** de la ora 8 : Aurora — Medicina, Locomotiva — Delta Tulcea. (m. B).

CAMPIONATUL MONDIAL DE HOCHEI (grupa B)

ECHIPA ROMÂNIEI (2-2 CU IUGOSLAVIA) A OCUPAT LOCUL PATRU

● R.D. Germană a promovat în grupa A ● Elveția (!) și Italia au retrogradat în „C"

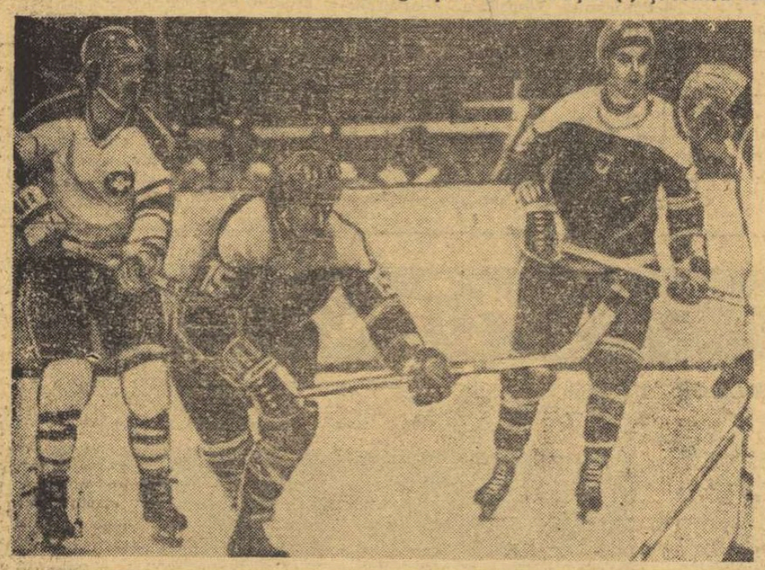

Aspect din meciul Austria-Elveția Schuller (nr. 15) înscrie un nou gol pentru austrieci, sub privirile coechipierului său Voves și ale fundașului elvețian Dellsperger.

Telefoto : *AP.-AGERPRES*

CE A FOST:

Austria — Elveția 8—4 (2—1, 4—1, 2—2)! meciul s-a desfășurat vineri noaptea.
Japonia — Italia 5—3 (0—1, 2—2, 3—0).
România — Iugoslavia 2—2 (1—0, 0—2, 1—0).
R. D. Germană — Austria 12—2 (4—1, 3—1, 5—0).
S.U.A. — Elveția 10—4 (1—2, 5—1, 4—1).

CLASAMENTUL FINAL

1.	R. D. Germană	7	7	0	0	58—21	14
2.	S.U.A.	7	5	1	1	52—23	11
3.	Iugoslavia	7	4	2	1	36—22	10
4.	România	7	4	1	2	24—20	9
5.	Japonia	7	2	0	5	23—28	4
6.	Austria	7	2	0	5	21—44	4
7.	Elveția	7	2	0	5	26—46	4
8.	Italia	7	0	0	7	18—54	0

GRAZ, 31 (prin telefon, de la trimisul nostru). Cu partidele etapei a șaptea, desfășurate simbătă pe Eisstadion Liebenau, s-au încheiat întrecerile din cadrul grupei B a campionatului mondial de hochei. Dacă în ceea ce privește formația R.D. Germane, cîștigătoarea competiției, lucrurile sînt clare și respectă ficel pronosticurile anterioare, în schimb în privința retrogradatelor așteptările s-au împlinit numai pe jumătate. Această „jumătate" înseamnă echipa Italiei, care continuă să facă naveta între B și C, și care, în mod normal, nu putea emite alte pretenții. În schimb, cea de a doua formație, care va activa anul viitor în grupa C, iată că n-a fost Austria, cum se presupunea, ci Elveția, adică tocmai echipa care activase în sezonul trecut în primul eșalon al hocheiului mondial! Situația este rezultatul direct al confruntării de vineri seara, cea care a opus reprezentativele Austriei și Elveției. Gazdele au obținut o surprinzătoare victorie — mai ales prin proporțiile scorului — cu 8—4. Hocheiștii austrieci au totalizat, ca și elveții, patru puncte, lor adăugîndu-li-se simbătă și japonezii. În acest fel, trei echipe s-au aflat la egalitate de puncte, fiecare obținînd victoria asupra celeilalte. De aceea a fost nevoie să se apeleze la un alt punct al regulamentului internațional, în baza căruia se ia în considerare, pentru departajare, golaverajul, dintre cele trei formații, cea elvețiană avîndu-l pe cel mai slab (9—12).

Reprezentativa României care a avut, în general, o comportare lăudabilă a încheiat competiția, ca și anul trecut, pe locul patru. Numai că, de această dată, **locul patru de la Graz valorează mai mult decît cel din 1972, de la București:** pentru că acum au luat parte la întreceri opt echipe (numai 7 la noi) și mai ales pentru că actuala ediție a competiției a marcat un salt de calitate, chiar de echilibru valoric, net superioare precedentelor confruntări din această grupă.

Hocheiștii români ar fi meritat însă un loc pe podium. Nu, nu este doar o părere sentimentală, ci ea exprimă, de fapt, realitatea. Echipa României s-a prezentat bine, la Graz, a jucat la un nivel pe care nu l-a mai demonstrat de foarte multă vreme, poate chiar niciodată la campionatul mondial. A obținut victorii în fața echipelor din partea a doua a clasamentului și a luptat cu fermitate în compania celor din frunte. Mai mult chiar, în fiecare din aceste partide a avut conducerea, iar specialiștii au apreciat că meciurile România—R. D. Germană (2—4) și România—S.U.A. (3—6) au fost cele mai frumoase din cele 28 de întîlniri ale campionatului.

Ieri însă, în disputa decisivă pentru locul trei, hocheiștii noștri n-au mai avut forța și concentrarea trebuincioase. Jucînd prea crispați, ei au ratat posibilitatea unei victorii, în meciul cu Iugoslavia (2—2) și, implicit, un loc pe podium, pe care, fără exagerare, l-ar fi meritat. Din păcate, oboseala acumulată de-a lungul turneului i-a împiedicat, în bună măsură, pe băieți să se concentreze la maximum, atît în apărare și, mai mult ca altă dată, în atac. Ei au irosit multe ocazii favorabile de a înscrie, unele în situații cît se poate de clare.

Iugoslavii, conștienți că și un rezultat de egalitate le este suficient pentru o poziție mai bună în clasament, au acționat — în consecință — atenți și hotărîți în apărare, decisi în acțiunile ofensive, pe care le-au condus cu viteză și cu multă pricepere. Nu-i mai puțin adevărat însă că primul lor gol (**Gojanovici**, min. 23) a fost consecința unei intervenții nefericite a lui Netedu, pucul ricoșînd în poartă din lama crosei acestuia, într-un moment cînd iugoslavii îi aveau pe Puterle eliminat! N-am vrea totuși să se înțeleagă că tînărul nostru portar este vinovat pentru scorul egal, mai ales că pînă atunci apărase excelent. Subliniem, de exemplu, că în min. 15, cînd Smolej scăpase singur cu pucul, făcut cadou de Făgăraș, Netedu a intervenit cu promptitudine.

Acest draw este, după părerea noastră, consecința ratărilor petrecute la poarta lui Knez. Simbătă, parcă mai mult decît în partidele anterioare, hocheiștii români au pierdut numeroase posibilități de a înscrie, chiar și atunci cînd s-au aflat doar cu Knez în față, sau și mai mult, cînd poarta acestuia rămăsese goală!

Punctele formației noastre au fost înscrise de **Tureanu** (min. 18) la o pasă primită de la Axinte (Tureanu a și fost, de altfel, jucătorul cel mai eficace al formației României) și de **Huțanu** (min. 48) la o învălmășeală în urma unui șut puternic expediat de Varga. Pentru formația iugoslavă, în afara lui Gojanovici, a mai înscris **Mlakar** (min. 34), la o fază destul de încîlcită, după o bară și un șut respins în extremis de **Dumitraș**.

Echipa noastră revine în Capitală, duminică seara, cu avionul, de la Viena.

Călin ANTONESCU

POLONIA — ITALIA ÎN FINALA C.E. DE HOCHEI JUNIORI (grupa B)

● **România — Iugoslavia în luptă pentru locul trei**

S-au încheiat întrecerile din cadrul celor două serii ale grupei B a campionatului european de hochei pentru juniori. Ultima etapă a provocat cîteva surprize fapt care s-a repercutat direct asupra celor două clasamente și... indirect asupra ordinii finale a celor zece formații participante. Favoritele ambelor serii, **Italia** și, respectiv, **Polonia** au cîștigat derbyurile cu scoruri mult mai mari decît se aștepta cineva și acum urmează să-și dispute primele două locuri în grupă. Astfel, **Italia** a încheiat **Austria** cu 6—1 (0—1, 2—0, 4—0) iar **Polonia** a învins **România** cu 6—0 (2—0, 0—0, 4—0). Alte rezultate : **Iugoslavia — Olanda** 7—2 (2—1, 4—1, 1—0) și **Danemarca — Franța** 6—3 (1—1, 4—1, 1—0).

La terminarea meciurilor preliminare ordinea echipelor era următoarea : **SERIA I :** 1. Italia 7 p (21—13), 2. Iugoslavia 5 p (21—16), 3. Austria 4 p (15—17), 4. Norvegia 3 p (18—19), 5. Olanda 1 p (7—17) ; **SERIA A II-a :** 1. Polonia 8 p (44—6), 2. România 6 p (30—15), 3. Danemarca 2 p (14—32), 4. Franța 2 p (14—30), 5. Bulgaria 2 p (7—26).

Pentru stabilirea ierarhiei finale vor juca : 1—2. **Polonia** și **Italia** ; 3—4. **România** și **Iugoslavia**, 5—6. **Danemarca** și **Austria**, 7—8. **Franța** și **Norvegia** ; 9—10. **Olanda** și **Bulgaria**. După cum se vede, ca și la seniori, hocheiștii români își dispută locul trei în compania sportivilor iugoslavi!

ECHIPELE CEHOSLOVACIEI ȘI U.R.S.S. AU DEBUTAT CU VICTORII CATEGORICE ÎN CADRUL C.M. DE HOCHEI (Grupa A)

La Palatul sporturilor de la Lujniki din capitala Uniunii Sovietice, în fața a peste 7 000 de spectatori, s-a desfășurat ieri după-amiază prima partidă din cadrul celui de al 40-lea campionat mondial de hochei, grupa A. Anul acesta, în grupa maeștrilor joacă primele reprezentative ale **Cehoslovaciei**, actuala deținătoare a titlului, **U.R.S.S., Suediei, Finlandei, R. F. Germania** și **Poloniei.**

Meciul inaugural a pus față în față selecționatele **Cehoslovaciei** și **Poloniei.** Mai echilibrată în prima repriză — timp de 14 minute nu s-a marcat nici un gol — întrecerea a fost în continuare la discreția campionilor lumii. Hocheiștii cehoslovaci, în mare vervă, au cîștigat cu categoricul scor de 14—1 (3—0, 6—0, 5—1). Au înscris : **Jaroslov Holik 3, Palecek 2, Klapac, 2, Nedomanski 2, Kochta, Machac, Farda, Stastny** și **Pospisil.** Polonezii au realizat golul de onoare în ultimele secunde ale întîlnirii prin **Szowaniec.**

În cel de al doilea meci încheiat seara tîrziu, **U.R.S.S.** a învins **R. F. Germania** cu 17—1 (7—1, 6—0, 4—0). Azi sînt programate jocurile **Polonia — Suedia** și **R. F. Germania — Finlanda.**

sportul în lume

ÎN CEA DE A DOUA ZI A CAMPIONATELOR EUROPENE DE LUPTE LIBERE

ÎN TURUL TREI, LUPTĂTORII NOȘTRI AU EVOLUAT NECONCLUDENT

LAUSANNE, 31 (prin telefon). Campionatele europene de lupte libere au continuat simbătă după-amiază și seara. Mai întîi ne vom referi însă la amănuntele mai importante de la confruntările pe care le-au susținut luptătorii români în gala de vineri seara, încheiată după miezul nopții.

Mai întîi au intrat pe cele trei saltele de concurs sportivii de la cat. 100 kg. **Enache Panaite** l-a întîlnit în primul tur pe polonezul **Ștefan Kielbowski**, clasat pe locul 6 la „europenele" de anul trecut. Cu o cosire a picioarelor, executată fulgerător, semigreul nostru și-a fixat adversarul în parter, luînd un avantaj de un punct. Pînă la gongul final, Panaite s-a detașat net obținînd victoria la diferență de puncte (11—3) și astfel el a primit numai o jumătate de punct de penalizare. La grea (+100 kg) tînărul **Ladislau Simon**, cu toate că a avut la început partidei cu **Alsedin Yldirim** (Turcia) un substanțial avantaj de 3 puncte a fost egalat și depășit cu un punct în ultimele 30 de secunde.

În continuare au avut loc, la 9 din cele 10 categorii, partidele din cadrul turului doi. **Iancu Vanghelici** (cat. 48 kg) a repurtat o nouă victorie, întrecîndu-l categoric (15—6) pe suedezul **Kaalo Navala.** Așadar, Vanghelici a intrat în turul următor cu o penalizare minimă — 0,5 p. Tînărul **Emil Butu** (cat. 52 kg) s-a „răzbunat" după eșecul din meciul anterior, în fața lui Jürgen Möbius (R. D. Germană), dispunînd la puncte de francezul Diego Lo-Brutto.

Avînd o frumoasă comportare, **Petre Cearnău** (cat. 57 kg) a ieșit învingător și în cea de a doua confruntare, cînd l-a întîlnit pe Eduard Giray (R. F. Germania). În min. 8, Cearnău și-a fixat adversarul cu umerii pe saltea și Giray n-a mai putut evita tușul.

La categoria următoare, 62 kg, **Petre Coman** n-a reușit să finalizeze nici unul dintre cunoscutele sale procedee tehnice, în fața bulgarului **Ivan Iankov.** Dar, nici Iankov n-a făcut mai mult și astfel arbitrii le-au dat cel de al treilea avertisment, descalificîndu-i.

Restabilit după accidentul din meciul inaugural, **Petre Poalelungi** (cat. 68 kg) a pus capăt duelului său cu francezul **Aurel Yves** în min. 3, cu un tuș spectaculos. Un epilog surprinzător a avut partida lui **Vasile Iorga** (cat. 82 kg) cu **Vasili Sjulzin** (U.R.S.S.). Anticipasem că meciul cu Sjulzin, campionul continental al categoriei, va fi dificil pentru Iorga. Pe lîngă aceasta, însă, luptătorul român a greșit chiar în primul minut, declanșînd defectuos un atac și permițîndu-i adversarului să contreze cu un tuș pe care Iorga nu l-a mai putut evita. **Ion Dumitru** (cat. 90 kg) s-a reabilitat, oarecum, în urma insuccesului din reuniunea de vineri după-amiază, cîștigînd categoric (10—1) meciul cu **Michel Grangier** (Franța). În fine, **Panaite,** întîlnindu-l pe **Gerd Botner** (R. D. Germană) a fost învins (min. 8) prin tuș.

În reuniunea de simbătă după-amiază toți luptătorii noștri au susținut asalturile din cadrul turului al treilea. În acest tur însă, doar **Vasile Iorga** a ieșit învingător. El a luptat cu grecul **Iorguli Pasas** pe care l-a întrecut cu un punctaj ce ne scutește de comentarii : 14—0. Iată și rezultatele celorlalți luptători români : **Iancu Vanghelici** p.p. Rafik Gadjev (U.R.S.S.), **Emil Butu,** accidentat în meciul cu Diego Lo-Brotto, a fost oprit de medic să mai lupte, **Petre Cearnău** p.p Ivan Leonov (Bulgaria), **Petre Coman** p.t. (min. 8) Theodule Toulotte (Franța), **Petre Poalelungi** p.t. (min. 7) Ali Șahin (Turcia), **Ion Dumitru** p.p. Turan Șahin (Turcia), **Enache Panaite** p.t. (min. 6) Marin Racev (Bulgaria) și **Ladislau Simon** p.p. Boian Boev (Bulgaria).

După aceste partide au rămas să-și încerce șansele în gala de seară (n.r. terminată la o oră tîrzie) **Iancu Vanghelici, Petre Cearnău** și **Vasile Iorga.**

ȘAHISTELE ROMÂNCE PE LOCUL II LA VRNJACKA BANJA

La Vrnjacka Banja au continuat întrecerile turneului internațional de șah feminin. În ultima rundă, echipa României conduce în fața selecționatei Bulgariei cu 1½—½. Polihroniade a cîștigat la Sikova, iar Baumstarck și Borisova au terminat remiză. Partida dintre Nicolau și Gheorghieva s-a întrerupt. Într-o altă întîlnire, reprezentativele Iugoslaviei și Poloniei au terminat la egalitate : 1½—1½.

La reluarea partidei dintre Nicolau și Erenska, cuprinzînd pentru meciul România — Polonia programat în runda a IV-a, a fost consemnat rezultatul de remiză. În acest fel, echipa României a cîștigat și această întrecere cu scorul de 2—1.

Înaintea ultimei partide întrerupte, clasamentul turneului arată astfel : 1. Ungaria 8 p, 2. **România** 6½ p (1), 3. Iugoslavia 5½ p, 4. Polonia 5 p, 5. Bulgaria 4 p (1).

A. PONGRAȚ PE LOCUL V ÎN TURNEUL DE LA TALLIN

TALLIN, 31 (prin telefon). — Aproape 100 de trăgători, în frunte cu componenții echipei U.R.S.S. care a cucerit medalia de bronz la München (Paramonov, Valetov, Modzalevski, Kriss), au participat la turneul de spadă de la Tallin în care țara noastră a fost reprezentată de **A. Pongrat, Al. Istrate, C. Duțu, C. Bărăgan, I. Popa.**

Dintre sportivii români, cel mai bun rezultat l-a obținut A. Pongrat care a terminat pe locul V în finala dominată net de spadasinii sovietici. Iată clasamentul : 1. Paramonov, 2. Valetov, 3. Abushametov, 4. Modzalevschi (toți din U.R.S.S.), 5. **Pongrat (România),** 6. Kriss (U.R.S.S.). În finală, Pongrat a reușit să dispună de Valetov și Kriss.

Evoluția celorlalți trăgători români : **Popa** cade în turul I, **Al. Istrate** și **Bărăgan** ajung pînă în „optimi", iar **Duțu** pînă în „sferturi".

TURNEUL DE TENIS DE LA MADRID

MADRID, 31 (Agerpres). — În proba de dublu din cadrul turneului internațional de tenis de la Valencia, perechea Ion Țiriac (România) — Mike Estep (S.U.A.) a învins cu 6—3, 6—1 cuplul fraților Lloyd (Anglia).

Sferturile de finală ale probei de simplu s-au încheiat cu următoarele rezultate : Orantes (Spania) — Jauffret (Franța) 6—7, 6—3, 8—6 ; Munoz (Spania) — Mignot (Belgia) 6—2, 7—5 ; Panatta (Italia) — Elschenbroich (R. F. Germania) 6—3, 6—2 ; Proisy (Franța) — Hrebec (Cehoslovacia) 6—3, 6—2.

POLONEZUL SZOZDA ÎN CONTINUARE LIDER AL „TURULUI ALGERIEI"

ALGER, 31 (Agerpres). — Penultima etapă a Turului ciclist al Algeriei, desfășurată pe traseul Tichy — Tizi Ouzou, a revenit rutierului suedez Janson, cronometrat pe distanța de 153 km cu timpul de 3h57:33. La patru secunde a sosit cehoslovacul Boslusny, iar după 26 de secunde au fost înregistrați olandezii Van de Spegel și Van don Guen.

Înaintea ultimei etape, în clasamentul general individual continuă să conducă polonezul Szozda, urmat de Iudin (U.R.S.S.) la 3:51, Szurkowski (Polonia) la 4:13 și suedezul Fagerlund la 4:21.

PREGĂTIRI PENTRU CEA DE A 26-a EDIȚIE A „CURSEI PĂCII"

● **Pînă în prezent și-au anunțat participarea 10 țări**
● **Echipele vor fi alcătuite din cîte 7 alergători**
● **Cicliștii sovietici în formă bună**
● **Un control internațional anti-doping**

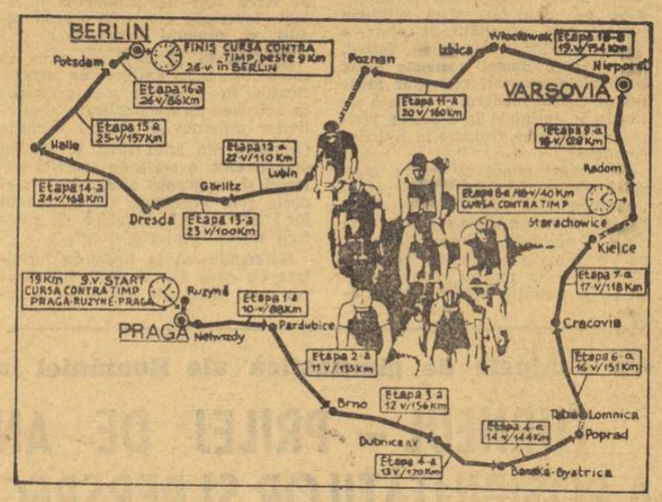

Zilele trecute, organizatorii celei de a 26-a ediții a „Cursei Păcii" Praga-Varșovia-Berlin au primit confirmarea participării celei de a 10-a echipe. Pînă în prezent s-au înscris echipele reprezentative ale următoarelor țări : Anglia, Austria, Bulgaria, Cehoslovacia, R.D. Germană, Danemarca, Franța, Norvegia, Polonia România. Zilele acestea se așteaptă confirmarea participării echipelor din : Belgia, Finlanda, Ungaria, U.R.S.S. și se pare că nu vor lipsi de la start echipele Olandei. Mexicului și Italiei.

Fiecare echipă va fi alcătuită din cîte 7 alergători, astfel că numărul total al concurenților va depăși cifra de 100.

În centrul atenției vor fi, bineînțeles, cicliștii sovietici. Antrenorul Kapitonov care se ocupă de pregătirea lotului, împreună cu antrenorul Braud, care va conduce echipa U.R.S.S în timpul competiției, au la dispoziție un lot mai mare de cicliști. Printre aceștia se află Vladislav Neliubin, clasat pe locul secund în clasamentul general individual în ediția de anul trecut, membru al echipei olimpice sovietice la München, Valeri Lihaciov, precum și Anatoli Starkov, Nikolai Gorelov, Aleksandr Gusiatnikov, Igor Moskaleov, Iuri Lavrușkin, Viktor Kiricenko, Aleksandr Iudin, Aleksandr Kraskov (toți aceștia se antrenează în Africa), Vikenti Basko, Anatoli Onegov, Ivan Skosirev, Iuri Osincev și Evgheni Smetanin, care la ora actuală se antrenează în Crimeea. Antrenamentele comune au început pe pista de beton din orașul Leninabad, unde s-au antrenat în comun pistarzii cu fondiștii.

O surpriză a constituit-o performanța lui Iudin, care a devenit campion al întrecerilor de „șase zile". Antrenorul echipei de fond, Vargașin, a declarat : „Elevii lui Kapitonov sînt în formă excepțională și, datorită aplicării științifice a antrenamentelor, pot face față într-un sezon prelungit cu încă două competiții grele. Vom colabora cît mai strîns, fiindcă nu trebuie să existe diferență între rutieri și pistarzi".

Caravana din acest an a competiției va fi dotată cu mai multe mașini pentru arbitri. În afara reprezentanților celor trei țări organizatoare, dintre care Ceadsky (Cehoslovacia) va fi arbitru principal, vor mai funcționa ca arbitri : un francez, un belgian și unul sovietic. Uniunea Ciclistă Internațională (U.C.I.) l-a numit în funcția de comisar pentru controlul anti-doping pe italianul Domenico Menillo.

CONCURSUL DE PATINAJ „PRIETENIA"

(Urmare din pag. 1)

care notele au atins plafonul mariimăiestrii : 5,5. În schimb, pe rînd, **Liliana Rehakova, Elena Ribakova** și chiar **Steffi Knoll** au greșit în execuții, obținînd note mai mici. A fost — în parte — și cazul campioanei noastre, **Doina Mitricică.** Pornită bine, ea a avut însă două căderi, care i-au scăzut rezultatul la care putea spera. Totuși, în clasamentul final, Doina Mitricică ocupă un merituos loc 4. Celelalte românce au fost dezavantajate, indirect, de locurile joase ocupate în clasamentele premergătoare. Numai așa se explică notele mici (de la 4,0) obținute de **Silvana Suciu,** pentru un program liber foarte bun. Sau chiar cele acordate **Emiliei Țibula** (3,4—4,1). Ceva mai bine a fost notată **Gabriela Voica** (4,2—4,8). În general, patinatoarele noastre au avut însă o evoluție frumoasă, răsplătită cu meritate aplauze.

Tradiționala demonstrație a premiaților și a celor mai buni participanți dintre gazde a încheiat programul ultimei zile. Li s-au alăturat cuplul Beatrice Hustiu — Dan Săveanu și fosta noastră campioană Elena Mois, într-o serie de evoluții spectaculoase.

REZULTATE TEHNICE. **Băieți.** Clasament figuri libere (program scurt plus libere) : 1. B. Wunderlich (R.D.G.) 9—170,77 ; 2. K. Kokora (U.R.S.S.) 12—170,07 ; 3. J. Tascher (Polonia) 29—164,16 ; 4. M. Liebers (R.D.G.) 34—163,18 ; 5. M. Soska (Cehoslovacia) 55—163,78 ; 6. M. Glaubitz (R.D.G.) 38—152,50 ; ... 11. O. Goga 76—145,55 ; ... 15. A. Georgescu 109—110,46 ; ... 17. C. Ioniță (toți România) 115—109,25 (18 concurenți).

Clasament final : 1. B. Wunderlich (R.D.G.) 9—250,87 ; 2. M. Soska (Cehoslovacia) 17—246,18 ; 3. K. Kokora (URSS) 17—247,77 ; 4. J. Tascher (Polonia) 31—239,96 ; 5. M. Glaubitz (R.D.G.) 34—238,80 ; 6. M. Liebers (R.D.G.) 41—236,18 ; ... 11. O. Goga 77—209,95 ; ... 16. A. Georgescu 115—165,56 ; ... 18. C. Ioniță (toți România) 123—162,65.

Dans. Clasament final : 1. Garonina — Zavozin (U.R.S.S.) 5—253,55 ; 2. Pisanska — Musil (Cehoslovacia) 10—243,20 ; 3. Abankina — Bukin (U.R.S.S.) 15—234,25 ; 4. Kazal — Gyori (Ungaria) 20—222,50 ; 5. Kotarska — Pasko (Polonia) 25—211,50 ; 6. Wegrzyk — Albercziak (Polonia) 50—205,70.

Fete. Clasament figuri libere (program scurt plus libere) : 1. Marion Weber (R.D.G.) 7—169,18 ; 2. Steffi Knoll (RDG) 16—160,71 ; 3. Elena Ribakova (U.R.S.S.) 21—158,24 ; 4. Doina Mitricică (România) 29—151,79.

Clasament final : 1. Marion Weber (R.D.G.) 7—250,78 ; 2. Steffi Knoll (RDG) 15—241,41 ; 3. Elena Ribakova (U.R.S.S.) 21—235,74 ; 4. Doina Mitricică (România) 33—222,49 ; 5. Grazyna Dudek (Polonia) 37—219,90 ; 6. Liliana Rehakova (Cehoslovacia) 41—219,90 ; ... 11. Gabriela Voica 90—199,61 ; ... 14. Silvana Suciu 107—191,43 ; ... 17. Emilia Țibula 134—170,18 ; 20. Cornelia Picu (toate România) 142—166,08 (23 concurente).

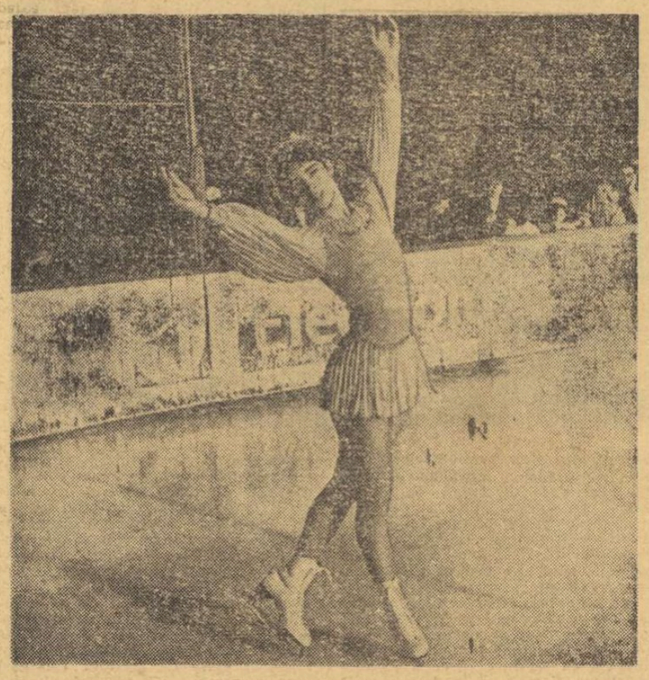

Campioana țării noastre, Doina Mitricică, *la încheierea programului ei de figuri libere.*

TURNEUL DE BASCHET DE LA KOSICE

KOSICE, 31 (prin telefon). — În ultima zi a turneului internațional de baschet masculin desfășurat în localitate, reprezentativa României a realizat un nou succes — al patrulea consecutiv — învingînd echipa Ungariei cu scorul de 74—63 (48—28). Sportivii români au dominat permanent, iar în repriza secundă antrenorul Al. Popescu a rulat întregul lot. De remarcat jocul excelent practicat de selecționata României atît în apărarea om la om folosită, cît și în ofensivă, unde a înregistrat un procentaj excepțional la aruncările din acțiune : 76%! Punctele au fost înscrise de Diaconescu (cel mai bun de pe teren) 16, Georgescu 15, Tarău 14, Popa 14, Chivulescu 4, Oczelak 4, Novac 1, Pîrșu 4, Cernat 2 pentru România, respectiv Ujhelyi 12, Lőrencz 12, Nagy 11, Halmos 10, Feher 4, Abraham 4, Geller 4, Orban 4, Megyeri 2.

Alte rezultate : selecționata universitară a Cehoslovaciei 84—67 (43—36) cu Viena și 84—72 (43—29) cu Ungaria, Bulgaria — Cehoslovacia 79—72 (44—36), Viena — Cehoslovacia 81—69 (40—41) !

Clasament final : 1. Bulgaria 9 p, 2. Selecționata studențească a Cehoslovaciei 9 p, 3. ROMÂNIA 9 p, 4. Viena 7 p, 5. Cehoslovacia 6 p, 6. Ungaria 5 p. Aflate la egalitate de puncte, primele echipe au fost departajate de coșaveraj.

Jucătorul român Titus Tarău a primit cupa oferită celui mai bun baschetbalist al turneului.

FINALELE TURNEULUI DE BOX

(Urmare din pag. 4)

tehnicitate Pometcu a primit decizia cu 2—1. La mijlocie, Alec Năstac (Steaua) l-a învins clar la puncte pe **Ion Györffi** (Dinamo Buc.).

ORADEA, 31 (prin telefon). Meciuri frumoase în ultima gală din localitate. La semimuscă, **Ștefan Băiatu** (C.P.M.B.) a continuat seria succeselor, învingînd într-un stil de mare campion și pe **Petre Ganea** (Constructorul Galați) cu o decizie de 3—0. În cel mai frumos meci, **Simion Cuțov** l-a întrecut la puncte în cadrul categoriei semiușoară, pe **Constantin Stanef** (Rapid Buc.) La mijlocie mică, **Sandu Tirilă** a cîștigat la puncte în fața lui Nicolae Tudor (Metalul Buc.) Semigreul **Vasile Croitoru** (Steaua) l-a întrecut prin abandon în ultima repriză pe **Pătru Cojocaru** (Rapid Buc.).

ULTIMELE ȘTIRI ● ULTIMELE REZULTATE ● ULTIMELE ȘTIRI

În campionatul masculin de volei STEAUA — RAPID 3—1

Aseară, în sala Floreasca, s-au disputat două partide din campionatul masculin de volei, contînd pentru etapa a XI-a.

● În deschiderea programului s-au întîlnit echipele Steaua și Rapid. Întîlnirea a fost de slab nivel tehnic și spectacular, ea nemaifiind acel derby al trecutelor ediții ale campionatului. Au cîștigat pe merit jucătorii de la Steaua cu scorul de 3—1 (15—11, 15—7, 6—15, 15—4) care s-au dovedit superiori feroviarilor în toate compartimentele. Fără „fisura" din setul trei ei puteau cîștiga ușor partida cu 3—0! Elocventă este credem evoluția scorului în seturi. Setul I : 0—1, 4—1, 4—3, 5—3, 5—6, 7—6, 7—7, 9—7, 9—10, 10—10, 10—11, 15—11. Setul II : 1—0, 1—3, 4—3, 4—4, 5—4, 5—7, 15—7! Setul III : 4—0, 4—1, 6—1, 6—15! Setul IV : 2—0, 2—2, 4—2, 4—3, 13—3, 13—4, 15—4! De-a lungul celor patru seturi putem remarca doar pe Bartha, P. Ionescu de la Steaua, respectiv, Drăgan. Au condus corect : Z. Pătru și M. Zeilinschi.

● În cea de a doua partidă au evoluat echipele Electra și C.S.U. Galați. Scor : 3—1 (—8, 15, 10, 7) în favoarea gălățenilor.

VULCAN — GLORIA 17—16 (8—10), LA RUGBY DIVIZIA A

Ieri după amiază, pe terenul Vulcan, în uvertura etapei a XVII-a a campionatului divizionar A de rugby, echipa gazdă a primit replica formației bucureștene Gloria. Au învins jucătorii de la Vulcan cu scorul de 17—16 (8—10). Au înscris : Ibraș, Mazilu și Popa (cîte o înc.) și Morariu (drop. și transf.) pentru Vulcan, respectiv Gavriș (înc.) și Briceag (4 lov. ped.).

I.E.F.S. — POLITEHNICA CLUJ 5—3 LA POLO

Într-un meci restant al diviziei A la polo s-au întîlnit formațiile I.E.F.S. și Politehnica Cluj. Victoria a revenit bucureștenilor cu scorul de 5—3.

ITALIA — LUXEMBURG 5—0 ÎN PRELIMINARIILE C. M. DE FOTBAL

La Genova într-un meci contînd pentru preliminariile campionatului mondial de fotbal s-au întîlnit echipele Italiei și Luxemburgului. Gazdele au obținut un succes facil cu scorul de 5—0 (2—0). Golurile au fost înscrise de Riva 4 și Rivera.

În cadrul preliminariilor turneului de fotbal U.E.F.A., selecționata Maltei a întîlnit în orașul La Valleta echipa de juniori a Austriei. Meciul s-a încheiat cu scorul de 1—1 (1—0).

TELEX

Cu prilejul unui concurs atletic desfășurat în aer liber la Tuscaloosa (Alabama), sportivul american Sam Colson a stabilit cea mai bună performanță mondială a anului în proba de aruncarea suliței cu rezultatul de 88,65 m. În vîrstă de 22 de ani, Sam Colson, student al Universității din Kansas, este un adevărat colos (120 kg și 1,95 m) și se anunță o veritabilă speranță a atletismului american în această probă.

■

„Marele premiu al Spaniei" la schi a programat la Baqueira — Beret proba masculină de slalom special, în care victoria a revenit campionului olimpic Francisco Fernandez-Ochoa (Spania). El a realizat timpul de 1:39,13, fiind urmat de Robert Schuyther (Austria) 1:40,88.

■

La Djakarta a început meciul internațional de tenis dintre echipele Indoneziei și Hong Kong-ului contînd pentru „Cupa Davis" (zona asiatică). După prima zi, scorul este de 2—0 în favoarea tenismenilor indonezieni.

■

În turul al doilea din cadrul concursului internațional de tenis care se desfășoară la Saint Louis, Stan Smith l-a învins cu 6—4, 6—0 pe Frank Froehling. Pilici l-a eliminat cu 6—2, 6—3 pe Gottfried. Lutz a cîștigat cu 6—4, 6—2 în fața lui Dent, iar Richey l-a întrecut cu 6—3, 7—6 pe McManus. Ei s-au calificat pentru sferturile de finală ale competiției.

■

Competiția internațională ciclistă „Săptămîna Catalană" s-a încheiat cu victoria rutierului spaniol Luis Ocana, urmat de belgianul Eddy Merckx la 51 sec. și belgianul Van Springel la 1:35.

■

În sferturile de finală ale turneului internațional de tenis de la New York, jucătoarea sovietică Maria Krosina a învins-o cu 6—2, 6—1 pe japoneza Kazuko Kawamatsu, iar americanca Chris Evert a dispus cu 6—3, 6—4 de Isabel Fernandez (Columbia).

■

În ziua a doua a turneului internațional feminin de baschet de la Sao Paulo, reprezentativa secundă a Cehoslovaciei a cîștigat cu scorul de 50—45 (26—18) partida susținută cu formația Italiei. Într-un alt joc, selecționata Braziliei a întrecut cu 65—56 (32—22) echipa Mexicului.

■

Concursul internațional de schi de la Marguns (Elveția) a continuat cu desfășurarea probei masculine de slalom special, în care victoria a revenit sportivului vest-german Max Rieger cu timpul de 1:12,09. Pe locurile următoare s-au situat italienii Gustavo Thoeni 1:12,38 și Piero Gros 1:12,76.

■

Proba feminină de slalom uriaș din cadrul concursului internațional de schi de la Arosa (Elveția) a fost cîștigată de Hanny Wenzel (Lichtenstein), cronometrată cu timpul de 1:25,09. Pe locul secund s-a clasat Lise Marie Morerod (Elveția) 1:25,81. În urma acestor rezultate, în clasamentul individual al Cupei Europei continuă să conducă schioara franceză Martine Couttet cu 188 p.

ULTIMELE ÎNTRECERI ÎN CONCURSUL DE ÎNOT DE LA RIGA

MOSCOVA, 31 (Agerpres). — Concursul internațional feminin de înot de la Riga s-a încheiat cu disputarea a două probe de ștafetă. La 4 × 100 m liber victoria a revenit formației sovietice „Trud" cu timpul de 4:04,82, urmată de Dinamo Moscova 4:05,51 și S.U.A. 4:07,40. În proba de 4 × 100 m mixt, pe primul loc s-a clasat echipa sovietică Spartak cu timpul de 4:31,63. La această competiție, care a reunit înotătoare fruntașe din S.U.A., Canada, Ungaria, U.R.S.S., o comportare meritorie a avut-o tînăra sportivă română Anca Groza, clasată pe locul doi în cursa de 200 m delfin și pe locul trei la 100 m delfin, realizînd în ambele probe noi recorduri naționale, în bazin de 25 m.

Redacția și administrația : București, str. Vasile Conta nr. 16 ; telefoane : centrala 11.10.05, secția corespondenți 11.51.09, interurban 22 și 286 ; telex ; sportrom buc. 180. Tiparul I. P. „Informația", București 40 368

PROLETARI DIN TOATE ȚĂRILE, UNIȚI-VĂ!

Sportul

ZIAR AL CONSILIULUI NATIONAL PENTRU EDUCAȚIE FIZICĂ ȘI SPORT

ANUL XXIX — Nr. 7371 | 4 PAGINI 30 BANI | Luni 2 aprilie 1973

Biblioteca orașe... Târgu-Mureș

Faza care a precedat golul victoriei dinamoviste: Lucescu trimite din voleu spre poartă, Vidac va respinge și Radu Nunweiller va plonja din spatele lui Pîrvu, trimițînd cu capul în plasă
Foto: Dragoș NEAGU

ÎN LUMINA HOTĂRÎRII PLENAREI C.C. AL P.C.R. CU PRIVIRE LA DEZVOLTAREA CONTINUĂ A EDUCAȚIEI FIZICE ȘI SPORTULUI

„CROSUL PRIMĂVERII" — O SĂRBĂTOARE A SPORTULUI DE MASĂ!

La cîteva clipe după unul din starturi în „Crosul primăverii" — sectorul 5 al Capitalei. După cum se poate vedea, a fost o participare masivă și entuziastă. Crosul de masă tinde să-și reintre în drepturi!
Foto: Vasile BAGEAC

Prima duminică a acestui aprilie, caldă și însorită, a coincis cu o veritabilă sărbătoare a sportului de masă, a crosului în special, care a angrenat — la nivelul fiecărui sector al Capitalei și în multe orașe ale țării — mii și mii de participanți, băieți și fete din școli și întreprinderi.

„CROSUL PRIMĂVERII", această mare acțiune de relansare a alergării în aer liber, vrea să însemne, în concepția organizatorilor, un prim pas către inițierea unor întreceri similare, apreciate și dorite de tineretul nostru.

Iată, în materialele alăturate, cîteva însemnări de la fața locului.

NOTA 10 PENTRU PARTICIPARE (PESTE 5000!) ȘI ORGANIZARE

Anticipările s-au dovedit a fi întemeiate: în sectorul 5 al Capitalei, mai bine de 5 000 de tineri și tinere au semnat o prezență entuziastă la „Crosul primăverii". Încă de atîția s-au constituit în spectatori — părinți și rude, cunoștințe, profesori. Am notat cu satisfacție — în rîndul acestei masive asistențe — prezența tovarășului **George Ghenoiu**, prim secretar al Comitetului municipal București al U.T.C., a prof. **Emil Jecu**, vicepreședinte al C.M.E.F.S., a prof. **Gh. Popescu**, inspector șef al Inspectoratului școlar al sectorului 5. N-au lipsit de la acest eveniment sportiv nici directori de școli și licee (Șc. generală nr. 120, Liceul economic nr. 1), profesori de cultură generală, în majoritatea cazurilor diriginți (și evident cei de specialitate), care au asigurat cadrul tehnic și organizatoric al întrecerilor. Ne simțim datori să evidențiem contribuția adusă la succesul acțiunii de către profesorii de educație fizică de la școlile generale nr. 96, 101, 108, 111, 114, 188, 120 și 190, de la Liceul „Gheorghe Șincai" și de la grupurile școlare tehnice „Ranghet" și „Autobuzul".

Cu alte cuvinte, bune intenții din partea tuturor factorilor chemați să sprijine această acțiune de relansare a alergării în aer liber, a crosului și, în general, a atletismului, așa cum recomandă recenta Hotărîre de partid. **Subliniind reușita întrecerilor** — favorizate și de un decor de autentică primăvară — **vrem să credem că în sectorul 5 (și nu numai aici), alergările de cros vor avea un caracter permanent, vor intra în programul multor școli și întreprinderi cu o mare masă de tineri și tinere.**

Cît privește întrecerea de cros în sine, ea a relevat în primul rînd faptul că **în proporție de 90 la sută, concurenții au reușit să termine parcursurile, atît fetele cît și băieții. Ceea ce, desigur, atestă preocuparea profesorilor de specialitate din acest sector pentru asigurarea unei bune pregătiri fizice generale elevilor lor. Meritul concurenților este cu atît mai mare cu cît traseele au fost destul de dificile, cu multe diferențe de nivel și sinuozități, așa cum de altfel se și cere într-o întrecere de cros.**

Fetele au avut cele mai bine pregătite concurente în **Silvia Pipera** (Șc. gen. 116), **Augustina Iri-**

(Continuare în pag. a 2-a)

LINIA DE SOSIRE A FOST TRECUTĂ, ALERGAREA CONTINUĂ...

Nu știm dacă în alte orașe duminica de ieri a fost marcată de vreo tradițională farsă a lui 1 aprilie. Știm, însă, că la Giurgiu, cei care n-au răspuns invitației de a participa la „Crosul primăverii", s-au... păcălit singuri. Aflasem, la începutul săptămînii trecute că, în acest port dunărean, sezonul sportiv de agrement în aer liber se va deschide cu o mare întrecere de alergare. Au venit peste 1500 de elevi ai școlilor generale, ai liceelor, **dar n-au fost prezenți membrii nici unei asociații sportive din întreprinderi și instituții!...**

Balcoanele clădirilor noi din perimetrul Casei de cultură sînt înțesate de asistență, trotuarele sînt aglomerate, libere rămînînd doar locul de plecare, întreg traseul pe unde se va alerga și, firește, punctul de sosire. „Crosul primăverii" a început. Primele au plecat în cursă junioarele mici. **Lucia Hasan**, de la Liceul nr. 2, s-a instalat în fruntea plutonului (de vreo sută de concurente) chiar după primii metri parcurși. Va reuși să mențină ritmul pînă la capăt? Iată că a reușit! Profesoara care însoțește masivul grup al elevilor amintitului liceu, **Anca Anghelescu**, ne face atenți la sosirea celorlalte concurente. Știa profesoara ce știa, pentru că a doua a venit **Elena Dabija**, a treia **Georgeta Dobriș**, și așa mai departe pînă la locul zece — toate elevele sale. Reprezentanții aceleiași școli aveau să... monopolizeze și locul II la echipa de junioare mari, precum și locul I la juniori mici.

Între două starturi discutăm cu tovarășul **Ignat Galus**, prim secretar al Comitetului municipal U.T.C. Giurgiu. Ne spune: **„Succesul de**

Ion GAVRILESCU

(Continuare în pag. a 2-a)

ȚARA NOASTRĂ — O GRĂDINĂ!

TINERETUL PARTICIPĂ ENTUZIAST LA ACȚIUNEA DE SĂDIRE A POMILOR, LA ÎNFRUMUSEȚAREA ORAȘELOR

Pe bulevardul Ion Șulea se pregătesc brazdele pentru arbuștii și florile care vor mărgini această mare arteră a Capitalei.

Ampla acțiune patriotică de sădire a pomilor, de înfrumusețare a orașelor și satelor patriei, a cunoscut sîmbătă și duminică două veritabile zile record.

La chemarea organizațiilor U.T.C. și de pionieri, numai în Capitală, de pildă, au lucrat peste 35 000 de tineri și tinere, muncitori, elevi, studenți, purtători ai cravatelor roșii, în rîndul cărora s-au aflat, bineînțeles, numeroși membri ai cluburilor și asociațiilor sportive bucureștene.

Ieri, de la ora 8 dimineața, parcurile și grădinile, spațiile verzi dintre blocuri, peluzele care mărginesc marile artere ale Capitalei, deveniseră adevărate furnicare. Se săpa de zor, se desțeleneau terenuri întregi, se făceau brazde, iar în urmă, alte mîini, la fel de harnice, plantau pomi, arbuști, plante decorative, flori...

S-a lucrat pretutindeni într-o atmosferă de entuziasm și bună dispoziție, sub privirile pline de admirație ale trecătorilor. Și nu rare au fost cazurile cînd unii, mai puțin grăbiți, și-au scos haina, și-au sumecat mînecile, și au lucrat o jumătate de oră cot la cot cu tinerii din jur.

Din relatările corespondenților noștri reiese că pretutindeni s-au putut vedea asemenea imagini ale hărniciei colective, ale dorinței de a da viață chemării mobilizatoare a partidului: ȚARA NOASTRĂ — O GRĂDINĂ!

DIVIZIA A LA FOTBAL

ETAPA DE IERI PREFIGUREAZĂ UN DUEL STEAUA — DINAMO PENTRU TITLU?

● Liderul a obținut la Petroșani performanța zilei ● Gazdele învingătoare în numai jumătate din meciuri ● F. C. Constanța a intrat efectiv în... lupta pentru evitarea retrogradării

REZULTATE TEHNICE

C.F.R. CLUJ	—	C.S.M. REȘIȚA	1—1	(1—0)
DINAMO	—	U.T.A.	2—1	(1—1)
S. C. BACĂU	—	PETROLUL	2—0	(1—0)
STEAGUL ROȘU	—	SP. STUD.	1—1	(0—1)
A. S. ARMATA	—	F. C. CONST.	4—3	(2—2)
F. C. ARGEȘ	—	U. CRAIOVA	2—0	(1—0)
RAPID	—	„U" CLUJ	0—1	(0—0)
JIUL	—	STEAUA	0—1	(0—1)

CLASAMENTUL

1. STEAUA	18	9	5	4	29—14	23
2. DINAMO	18	10	3	5	28—18	23
3—4. C.F.R. CLUJ	18	7	7	4	21—16	21
3—4. UNIV. CRAIOVA	18	7	7	4	30—25	21
5. S. C. BACĂU	18	8	5	5	23—21	21
6. JIUL	18	8	4	6	23—21	20
7. F. C. ARGEȘ	18	6	3	7	27—17	19
8. PETROLUL	18	7	5	6	15—16	19
9. STEAGUL ROȘU	18	6	5	7	23—14	17
10. A. S. ARMATA	18	8	1	9	26—30	17
11. RAPID	18	5	6	7	20—19	16
12. „U" CLUJ	18	6	4	8	17—29	16
13. U.T.A.	18	4	7	7	19—23	15
14. F. C. CONSTANȚA	18	5	4	9	13—24	14
15. C.S.M. REȘIȚA	18	3	8	7	16—27	14
16. SPORTUL STUDENȚESC	18	3	6	9	17—33	12

ETAPA VIITOARE (8 aprilie)

STEAUA	—	RAPID	(1—1)
DINAMO	—	SPORTUL STUD.	(0—3)
F. C. CONSTANȚA	—	F. C. ARGEȘ	(...)
„U" CLUJ	—	A. S. ARMATA	(1—4)
C.S.M. REȘIȚA	—	JIUL	(0—2)
U.T.A.	—	STEAGUL ROȘU	(0—3)
UNIV. CRAIOVA	—	S. C. BACĂU	(2—3)
PETROLUL	—	C.F.R. CLUJ	(1—0)

GOLGETERI

18 GOLURI: OBLEMENCO (Univ. Craiova) — 3 din 11 m.

9 GOLURI: Roznai (Jiul), Pescaru (Steagul roșu) — 1 din 11 m.

8 GOLURI: Năstase și Iordănescu (Steaua), Dumitrache (Dinamo).

7 GOLURI: Adam (C.F.R. Cluj) — 3 din 11 m.

6 GOLURI: Marcu (Univ. Craiova), Troi (F.C. Argeș), M. Sandu (Sportul studențesc), I. Constantin (F.C. Petrolul), Mureșan (A.S.A.), Dumitru (Steaua), Țegean (C.F.R. Cluj), Lucescu (Dinamo) — 1 din 11 m, Dembrovschi (Sport Club Bacău) — 3 din 11 m, Naghi (A.S.A.) — 3 din 11 m.

O etapă interesantă, în cadrul căreia s-a înregistrat o mare surpriză, la București, în meciul Rapid — Universitatea Cluj (oaspeții învinși cu o săptămînă înainte, pe teren propriu, au învins acum în deplasare echipa lui Răducanu și Dumitriu II), iar alte trei meciuri (Jiul — Steaua, C.F.R. Cluj — C.S.M. Reșița și Steagul roșu — Sportul studențesc) s-au încheiat cu rezultate care dacă n-au imediat efecte deosebite asupra clasamentului, le-ar putea avea mai tîrziu. Este știut, de altfel, că punctele care au cea mai mare greutate, sînt cele cucerite în deplasare, deci cele adunate ieri de Steaua, aflată în luptă pentru titlu, și de C.S.M. Reșița și Sportul studențesc, situate la periferia clasamentului.

Una din cele trei formații care aveau același număr de puncte și conduceau plutonul, a rămas în urmă (e vorba de Universitatea Craiova, învinsă la Pitești de F. C. Argeș), astfel că, deocamdată, asistăm la o cursă în doi, între Steaua și Dinamo, evident, performera fiind Steaua, prin victoria de la Petroșani.

Se pare că și zona în care conturile erau considerate încheiate, la un moment dat, începe să intre în discuție, invitînd la speranțe și, respectiv, îngrijorări. Este vorba de zona retrogradării sau din imediata ei apropiere. Într-adevăr, C.S.M. Reșița a smuls un punct, la Cluj, iar codașa clasamentului, Sportul studențesc, a mai cucerit un punct nescontat și n-a lipsit mult (lovitura de la 11 metri, ratată de Cuperman), ca lupta împotriva retrogradării să fie relansată din plin. Și așa, C.S.M. Reșița a egalat la punctaj pe F. C. Constanța, iar Sportul studențesc nu se mai află atît de departe, încît să nu-și mobilizeze toate forțele pentru viitoarele partide. În schimb începe să aibă grijă U.T.A., cu cele 15 puncte ale ei, care o expun primului vînt mai puternic... Ca să nu mai vorbim de F. C. Constanța...

(J. BERARIU)

ASTĂZI SE REUNESC LOTURILE A ȘI DE TINERET

Astăzi se reunesc la București loturile A și de tineret (pînă la 23 de ani) care miercuri vor susține un meci de antrenament, fără public. Intenția antrenorilor celor două loturi este să revadă o serie de jucători care ar putea, eventual, să facă parte din loturile definitive pentru primele jocuri ale sezonului, cele cu selecționatele **Uniunii Sovietice**, care vor avea loc la 18 aprilie (la Kiev), echipele A, și la 19 aprilie (la Odesa), echipele de tineret.

Loturile probabile (forma lor definitivă se va cunoaște la prînz, în funcție de starea sănătății jucătorilor) cuprind, în general, pe jucătorii convocați la precedentele reuniri. Numele noi pentru lotul A ar fi **Cheran, Pescaru, Anca, Radu Nunweiller, Oblemenco, Anghel** (de la lotul de pînă la 21 de ani), ca și **Mureșan**, precum și **Aelenei** și **Dumitriu IV**, care au revenit de la lotul prim, în lotul de pînă la 23 de ani.

În intenția antrenorilor **Valentin Stănescu, Robert Cosmoc** și **Cornel Drăgușin** este ca meciul de antrenament de miercuri să se desfășoare pe durata a trei reprize (de 40 sau 45 de minute, aceasta rămîne să se fixeze) în cursul cărora să fie utilizați toți jucătorii convocați.

Astăzi, la ora prînzului, se va cunoaște situația exactă a celor două loturi, urmînd ca în numărul de mîine să vă prezentăm noi amănunte asupra acestei reuniri a selecționabililor.

CONCURSUL INTERNAȚIONAL „CUPA BUCEGI" LA SCHI

MARIA CÎMPEANU ȘI VIRGIL BRENCI ÎNVINGĂTORI LA SLALOM SPECIAL

POIANA BRAȘOV, 1 (prin telefon). Proba de slalom special desfășurată în a doua zi de întreceri a „Cupei Bucegi" a beneficiat de un cadru excepțional, după cum aprecia **Victor Leibesfeder**, director tehnic al federației austriece de schi, conducătorul grupului de sportivi aflați la Poiana Brașov. Într-adevăr, de ani de zile pîrtia de sub teleferic nu a oferit condiții atît de perfecte, adică zăpadă înghețată, pîrtie largă, pe care s-au putut monta ambele manșe, vizibilitate bună pentru concurenți și o variație de înclinație a traseului, prilej de dificultate pentru competitori și spor de spectacol pentru privitori.

Debutul cursei a fost dramatic, întrucît primii trei concurenți, printre care se află și **Dan Cristea**, asumîndu-și riscuri mari pe o pîrtie prea înghețată au căzut, au omis porți, fiind nevoiți să abandoneze. Desfășurarea ulterioară a cursei avea să confirme acest start dramatic, întrucît din cei 51 de sportivi, numai 19 au încheiat traseul, restul fiind descalificați sau abandonați, din cauza vitezei excesive pe care controlul schiurilor era greu de menținut. În aceste condiții deosebite, spre surpriza tuturor, după o lună de zile de întrerupere, **Virgil Brenci** a reușit excelenta performanță de a se clasa pe locul 1 în ambele manșe și deci și în clasamentul general în fața unor concurenți valoroși din Austria, R. F. Germania, Cehoslovacia, Polonia, bine cotați în clasamentul F.I.S. și care au făcut totul, pentru a-l deposeda de primul loc. La fel ca și Dan Cristea, **Dorin Munteanu**, în

Mihai BĂRA

(Continuare în pag. a 4-a)

Șerban (Steaua) transmite un balon către linia sa de trei-sferturi

STEAUA (IERI 20-3 CU DINAMO!) SE ÎNDREAPTĂ CU PAȘI MARI SPRE TITLU...

În etapa de ieri toate formațiile bucureștene au jucat acasă și între ele. **Vulcan** și **Gloria** s-au întîlnit sîmbătă pe terenul primei echipe, dînd naștere unei partide poate nu foarte apreciabilă din punct de vedere tehnic, dar extrem de disputată și plină de neprevăzut, în ceea ce privește rezultatul, pînă la fluierul final. Protagonistele au ținut trează atenția publicului prin dese răsturnări de scor și lucrul acesta este întotdeauna mult gustat de amatorii de spectacole sportive. Dacă cele două echipe metalurgiste au jucat sîmbătă, era de așteptat ca celelalte patru formații să evolueze într-un cuplaj pentru a da posibilitatea unui număr cît mai mare de spectatori să le urmărească jocul. Dar nu a fost așa, iubitorii balonului oval fiind obligați să se împartă sau să facă adevărate curse contratimp dintr-un colț într-altul al orașului. Lucru întru totul contrar intereselor rugbyului. Socotim că în această direcție ar trebui să intervină direct Federația de resort, nelăsînd programarea pe seama cluburilor, luînd drept exemplu hotărîrea forului de conducere a fotbalului nostru, care a decis ca echipele bucureștene, atunci cînd joacă între ele, să fie programate obligatoriu în cuplaje. Ceea ce este foarte just.

În Parcul Copilului — devenit un adevărat sanctuar al rugbyului — s-au întîlnit echipa gazdă, cu o faimă și tradiție impresionante și ambițiosul team al Sportului studen-

(Continuare în pag. a 3-a)

Maria Cîmpeanu a realizat o frumoasă performanță în concursul internațional „Cupa Bucegi", cucerind locul I la slalom special
Foto: Paul ROMOȘAN

BASCHET

I. E. F. S. — RAPID 52-50, IN DERBYUL ETAPEI

In etapa a XV-a a campionatului republican de baschet feminin, au fost înregistrate următoarele rezultate:

I.E.F.S. — RAPID 52—50 (30—31).

UNIVERSITATEA CLUJ — POLITEHNICA BUCUREȘTI 55—65 (23—34).

VOINȚA TG. MUREȘ — SĂNĂTATEA SATU MARE 70—66 (39—35).

VOINȚA BUCUREȘTI — UNIVERSITATEA TIMIȘOARA 85—61 (36—25).

CONSTRUCTORUL BUCUREȘTI — CRIȘUL ORADEA 46—43 (22—23).

POPICE

REZULTATELE ETAPEI A XV-a A DIVIZIEI A

FEMININ

Voința București — Cetatea Giurgiu 2512—2449 pd; Rapid București — Frigul București 2648—2231 pd; Voința Mediaș — Voința Timișoara 2366—2118 pd; Voința Constanța — Instalatorul București 2214—2166 pd; Voința Craiova — Voința Oradea 2383—2392 pd; Laromet București — Metrom Brașov 2371—2173 pd; Hidromecanica Brașov — Voința Cluj 2278—2199 pd; Petrolul Băicoi — Gloria București 2359—2285 pd; U.T. Arad — Voința Tg. Mureș 2151—2230 pd.

MASCULIN

Voința București — Flacăra Cîmpina 5232—5210 pd; Petrolul Ploiești — Rulmentul Brașov 5335—5240 pd; Electrica Sibiu — Jiul Petrila 5290—5126 pd; Voința Cluj — C.F.R. Timișoara 5122—4867 pd; Gloria București — Constructorul București 5270—4991 pd; C.F.R. Tg. Mureș — Voința Lugoj 5368—5027 pd; Olimpia Reșița — I.C. Oradea 5095—5026 pd; Constructorul Galați — Victoria Bod 5035—4315 pd; Laromet București — Rapid București 4924—5005 pd.

VOLEI

PENICILINA IAȘI ÎNTRECUTĂ ȘI DE CONSTRUCTORUL!

In campionatele naționale de volei s-au desfășurat, ieri, partidele etapei a XXI-a. Cu excepția rezultatelor înregistrate în întîlnirile Constructorul — Penicilina Iași (feminin) și I.E.F.S. — „U" Cluj (masculin), în celelalte echipele favorite au obținut victoriile scontate.

MASCULIN

I.E.F.S. — „U" CLUJ 1—3 (5, —10, —13, —13). Studenții bucureșteni au pierdut un meci, pe care ar fi putut să-l cîștige, dacă ar fi evitat greșelile comise, în special, în seturile 3 și 4, cînd au avut și conducerea cu 10—2, fără a se mai concentra, însă, suficient în finaluri, permițînd, astfel, adversarilor, care nu au renunțat în nici un moment la luptă, să recupereze și să realizeze o victorie nesperată. Ne-au plăcut **Binda, Bălaș, Popa** de la clujeni, respectiv **Manu și Arbuzov**. Bun arbitrajul cuplului **V. Dumitru — N. Ionescu.**

DINAMO — „U" CRAIOVA 3—0 (6, 11, 9). Studenții craioveni au pus uneori probleme campionilor, însă ni s-a părut că ei au abordat întîlnirea fără convingerea că pot să obțină mai mult. Dacă ar fi insistat, cum de obicei i-am văzut în acest campionat, rezultatul ar fi fost poate mai strîns. Fără îndoială, Dinamo este cea mai puternică echipă de club la ora actuală și, poate de aceea, craiovenii nu s-au angajat deplin în joc, avînd convingerea că oricum vor fi învinși. Bun arbitrajul cuplului **Ov. Georgescu — Gh. Ionescu.**

PROGRESUL — TRACTORUL BRAȘOV 3—1 (0, 7, —8, 14). Întîlnirea din sala Progresul a oferit un spectacol agreabil, echipa condusă de Horațiu Nicolau dominînd disputa și cîștigînd fără prea mari emoții. Au arbitrat **D. Rădulescu și C. Nistor.** (D. VATAU — coresp.)

ELECTRA — C.S.U. GALAȚI 1—3 (8, —15, —10, —7). Victorie meritată a studenților gălățeni, care au practicat un joc mai organizat, cu atacuri puternice și blocaje sigure. S-au remarcat **Popescu**, de la gazde, respectiv **Pădureanu** și **Dragoș Popescu.** Au condus **Gh. Nedelcu și N. Waldinger.** (P. POPA — coresp.)

VIITORUL BACĂU — VOINȚA ARAD 3—0 (4, 12, 6).

STEAUA — RAPID 3—1 (11, 7, —6, 4) — disputat sîmbătă.

• Azi, de la ora 17, în sala Floreasca: I.E.F.S. — Voința Arad.

FEMININ

CONSTRUCTORUL — PENICILINA 3—1 (10, —11, 10, 8). Gazdele, jucînd foarte bine, au reușit surpriza etapei, întrecînd formația ieșeană, care a evoluat departe de valoarea care a consacrat-o. Penicilina a acționat tot timpul debusolat, constituind un adversar ușor de depășit. S-au remarcat: **Victoria Caranda, Carmen Puiu, Daniela Steriade, Paula Cazangiu, Doina Stoian, Ileana Teodorescu, Elena Pisică și Gertrude Russy** de la Constructorul, respectiv **Aurelia Ichim** și **Ana Chirițescu.** Au condus **C. Pitaru**, din Sibiu, și **I. Covaci**, din București. (Iulian COSTINIU)

RAPID — I.E.F.S. 3—1 (8, —13, 3, 2). Victoria campioanelor a fost facilitată de extrem de multele greșeli comise de echipa studentelor. Giuleștencele și-ar fi putut adjudeca partida în trei seturi, dacă nu se relaxau prematur în cel de-al doilea, cînd I.E.F.S. a remontat handicapul, cîștigîndu-l. S-au remarcat **Martha Szekely, Constanța Bălășoiu, Eugenia Rebac, Florica Tudora**, respectiv **Maria Cengher** și **Luxa Ghiță.** Au arbitrat foarte bine M. Marian, din Oradea, și A. Dinicu, din București.

DINAMO — MEDICINA 3—2 (0, —13, 7, —11, 9). O partidă care ne-a amintit de faptul că se joacă în ziua... păcălelilor. Acestea au început chiar din primul set, în care Medicina s-a văzut lipsită de cele nouă puncte realizate cu trudă, pentru că o jucătoare de a sa, Maria Matei, figura cu un număr pe foaie și cu un altul în teren. După sfîrșitul setului, arbitrii au constatat această nepotrivire și au decis anularea punctelor. Apoi, în setul decisiv, la 12—8 pentru Dinamo, cînd studentele marcau o revenire puternică, arbitrul secund a cerut celui principal să sancționeze pe jucătoarea Matei pentru faptul că a vorbit în teren, folosind un limbaj nu tocmai academic. Arbitrul principal a hotărît înlocuirea ei definitivă, arătînd cele două cartonașe, dar cum ea fusese deja schimbată și nu mai putea fi înlocuită, meciul s-a încheiat prin adăugarea a trei puncte dinamovistelor, care au obținut astfel victoria. Puținii spectatori prezenți în sală au avut prilejul să vadă totuși două seturi (al doilea și al patrulea) de bună valoare, în care fazele lungi au abundat. Au arbitrat bine **C. Armășescu și Z. Pătru.**

FARUL — „U" CLUJ 3—1 (12, —9, 12, 12). Mai hotărîte în finalurile de set și cu Carmen Marinescu foarte bună în atac, Farul a obținut o victorie meritată. Au condus **E. Iliescu și I. Petrovici.** (P. ENACHE — coresp.).

C.S.M. SIBIU — „U" BUCUREȘTI 3—0 (13, 8, 11).

„U" TIMIȘOARA — CEAHLĂUL P. NEAMȚ 3—1 (9, —11, 7, 8).

fotbal

În preliminariile U.E.F.A.: România — Grecia 2-2 (2-0)

DUPĂ CE AU CONDUS CU 2-0, JUNIORII NOȘTRI LA UN PAS DE INFRINGERE

Am afirmat de mai multe ori înaintea acestui meci retur cu Grecia, din cadrul preliminariilor turneului U.E.F.A., că juniorii noștri vor avea o misiune extrem de dificilă, echipa antrenată de Jean Colias căutînd să-și joace la București ultima ei șansă de calificare. Calificarea încă n-a obținut-o dar, oricum, pînă la 15 aprilie, cînd va avea loc ultimul meci din grupă (Iugoslavia — România), se va menține pe primul loc al clasamentului, avînd un punct mai mult decît echipa noastră.

În partida de ieri, victoria putea reveni oricăreia dintre cele două formații. Prima repriză a aparținut juniorilor români care, după numai un sfert de oră, au și deschis scorul, ca urmare a unei acțiuni perpendiculară pe poarta adversă: **de la Hurloi mingea a ajuns la Stoica, acesta a profitat de un luft al fundașului Firatos, l-a depășit și, din careu, a șutat precis, pe lingă Arvanitidis: 1—0.** Din acest moment și pînă la sfîrșitul reprizei, jucătorii noștri vor realiza cîteva combinații frumoase din care ar fi putut marca cel puțin încă trei goluri. **N-au mai înscris însă decît o singură dată (min. 22), prin Negruțiu, care a reluat din 16 m — cu un șut imparabil — o centrare impecabilă, înapoi, a lui Marcel Răducanu: 2—0.** A urmat o suită de ratări incredibile, Stoica (min. 30), Răducanu (min. 34 și 39) și Șumulanschi (min. 36) șutînd din apropiere pe lîngă poarta oaspeților.

Negruțiu (nu se vede în fotografie) a șutat formidabil de la 16 m și, după ce a scuturat plasa porții lui Arvanitidis (căzut) balonul a revenit în teren. Arbitrul arată centrul terenului. Foto: S. BAKCSY

La reluare, pe teren vor apărea parcă alte echipe, rolurile inversîndu-se. Tinerii jucători greci atacă mai hotărît și, după numai cinci minute reduc handicapul: **Hurloi se grăbește și, în loc să degajeze departe, trage puternic în ... Arditzoglu, din pieptul căruia mingea ricoșează în plasa porții lui Ciurea: 2—1. Gafă nepermisă**, care ar fi putut să fie reparată în min. 49, cînd Răducanu, într-o poziție foarte bună, s-a încăpățînat să dribleze la infinit în loc să șuteze la poartă. A driblat pînă a pierdut mingea, atrăgîndu-și dezaprobarea tribunelor. **Și, în loc de 3—1, scorul va deveni imediat 2—2, fundașul grec Kondoulis, venit în careul echipei noastre, va relua cu capul spre poarta lui Ciurea, mingea fiind deviată în gol de Lucuță!?** Deci, din nou, un fel de autogol! Urmează clipe grele pentru echipa noastră care nu mai poate lega două pase, jucătorii nu se dublează, atacanții nu se repliază, apărarea, cu Naghi și Chivu într-o zi foarte slabă, clătinîndu-se la fiecare atac al oaspeților. Aceștia joacă din ce în ce mai bine și, prin combinații simple, în viteză, prin atacuri în forță, reușesc să creeze panică în careul echipei noastre. În min. 64 ei se află la un pas de victorie dar Sacoridis, scăpat singur de la centrul terenului nu va reuși să marcheze, Ciurea ieșindu-i în întîmpinare și respingînd miraculos cu piciorul.

Arbitrul austriac **Alois Kessler** a condus foarte bine formațiile: ROMÂNIA: CIUREA — Chivu, Naghi, NEGRUȚIU (min. 68 Cotigă), Lucuță, — STOICA, Hurloi, Iuga (min. 30 Munteanu) — Crișan, Răducanu, Șumulanschi; GRECIA: Arvanitidis — Voulgaris, Iosifidis, Firatos, KONDOULIS — DAMIANIDIS, Kyratos (min. 41 ARDITZOGLOU), Sacoridis — Markou, MAVROS, Karipidis (min. 68 Kolovos).

Laurențiu DUMITRESCU

CLASAMENTUL GRUPEI

1. **Grecia**	4	2	1	1	6—5	5 p.
2. **România**	3	1	2	0	3—2	4 p.
3. **Iugoslavia**	3	0	1	2	2—4	1 p.

A mai rămas de jucat meciul Iugoslavia — România care se va disputa la 15 aprilie la Vîrșeț.

STEAUA SE ÎNDREAPTĂ CU PAȘI MARI SPRE TITLU

RUGBY

(Urmare din pag. 1)

acestea) și o trecere rapidă în atac cu toată echipa, iată cîteva dintre explicațiile unui succes mai facil decît era de așteptat, dacă avem în vedere că studenții prezentau un „XV" cu nume mult mai sonore și cu infinit mai multă experiență. Dar la Sportul „ceva" nu merge încă și atunci înfrîngerile sale nu mai surprind pe nimeni. Punctele din joc au fost înscrise de **Țibuleac** (încercare și o lovitură de pedeapsă) și **Simion** (lovitură de pedeapsă) pentru Grivița, respectiv de **Crăciunescu** (lovitură de pedeapsă), toate în prima repriză, după pauză eforturile ambelor echipe de a mai modifica scorul rămînînd deșarte. A condus destul de bine **Al. Lemneanu**, un joc dificil.

REZULTATE TEHNICE: Vulcan — Gloria 17—16 (8—10), **Dinamo — Steaua** 3—20 (0—15), **Grivița roșie — Sportul studențesc** 10—3 (10—3), **Precizia Săcele — Universitatea Timișoara** 0—4 (0—0), **Politehnica Iași — C.S.M. Sibiu** 4—4 (0—0), **C.S.M. Suceava — Știința Petroșani** 0—0. Partida dintre **Rulmentul Bîrlad și Farul Constanța** s-a amînat din cauza terenului impracticabil de la Bîrlad.

1. **STEAUA**	16	15	0	1	236—61	46
2. Univ. Tim.	16	12	0	4	212—85	40
3. Dinamo	16	10	2	4	165—102	38
4. C.S.M. Sibiu	17	8	2	7	92—83	35
5. Farul	16	8	2	6	194—113	34
6. Știința P-șani	16	7	3	6	133—77	33
7. Grivița roșie	16	7	3	6	172—104	33
8. Vulcan	16	8	0	8	103—164	32
9. Sportul Stud.	16	7	2	7	130—135	32
10. Politehnica Iași	16	6	4	6	84—116	32
11. Rulmentul Bîrlad	15	6	0	9	72—138	27
12. Gloria	16	2	5	9	103—144	25
13. Precizia Săcele	16	1	3	12	44—224	21
14. C.S.M. Suceava	16	1	2	13	60—236	20

Derbyul etapei s-a disputat pe terenul Stelei (Ghencea), pentru că în continuare Dinamo — care era organizatoare — nu găsește altă soluție. Dacă inițial consideram partida deschisă și anticipam chiar posibilitatea unei „surprize" pentru liderul detașat al clasamentului, pe teren lucrurile s-au petrecut altfel, steliștii administrînd adversarilor lor tradiționali o cruntă „corecție", așa cum de mult nu am văzut pe terenurile noastre de rugby atunci cînd se întîlneau aceste două formații. Să fie de vină diferența de pregătire dintre ele? Sau deosebirea valorii și capacității tehnico-tactice dintre cele două garnituri este la ora actuală atît de netă. Noi credem că adevărul este undeva la mijloc. Oricum, se cuvine ca clubul Dinamo să se preocupe mai îndeaproape de echipa sa de rugby, pentru a o readuce aproape, cît mai aproape de locul fruntaș pe care se afla nu de mult.

Steaua, în schimb, s-a prezentat ieri la o cotă înaltă, poate cea mai înaltă din acest an, dovedindu-se a fi la această oră o adevărată „mașină de rugby", bine rodată și pusă la punct din toate punctele de vedere. Punctele învingătorilor au fost realizate la capătul unor acțiuni spectaculoase prin **Teleașă** (2 încercări), **Braga** (încercare) și **Durbac** (lovitură de picior căzută, lovitură de pedeapsă și o transformare). Pentru Dinamo a înscris **Nica** (l. p.).

Arbitrul **P. Declessis** a condus bine formațiile:

STEAUA: DURBAC — TELEAȘĂ, Rudică (Suciu), **Enache, Braga — R. IONESCU, MATEESCU — Corneliu, POSTOLACHE, Achim — PINTEA, ȘERBAN — CIORNEI, Munteanu, BUCUR** (Cioarec). **DINAMO: Nica — Coravu, NICOLESCU, Aldea, Constantin** (I. Stoica) **— Dragomirescu, FLORESCU — I. Stoica** (Prosl), **Iftimie, Roman** (I. Aurel) **— Țurlea, Boroi — Baciu, CARAIMAN, Gh. Stoica.**

POLO

În derby-ul campionatului

RAPID A ÎNVINS (DIN NOU) LA MARE LUPTĂ (3-2) PE DINAMO

Rapid și Dinamo, cele mai puternice echipe de polo din țară, s-au întîlnit ieri dimineața, în piscina acoperită de la Floreasca, în primul lor derby al actualului campionat. Pentru cei care n-au asistat la partidă, și s-au gîndit la jocurile mai bune practicate de dinamoviști în această ediție, rezultatul întîlnirii le-ar putea părea surprinzător. Martorii oculari ai înverșunatei dispute de ieri însă, fie ei partizani ai echipei din Ștefan cel Mare sau admiratori ai feroviarilor, trebuie să recunoască însă că noul succes (al 4-lea consecutiv în meciurile directe) al rapidiștilor a fost meritat. Formația pregătită de antrenorul *Constantin Vasiliu* a cîștigat cu 3—2 (1—0, 0—0, 1—1, 1—1) și deține un avans teoretic (pentru că mai are de jucat restanța cu Voința Cluj) de două puncte în fața eternei sale adversare.

Luptă aprigă la poarta feroviarilor. Ilie Slăvei (cascheta albă cu nr. 6) și V. Țăranu (nr. 3) încearcă să se opună la șutul lui Novac.

De la bun început trebuie spus că întrecerea nu s-a ridicat nici pe departe la înălțimea așteptărilor. Deși se înfruntau marea majoritate a candidaților la lotul reprezentativ, calitatea spectacolului a lăsat mult de dorit. Cunoscînd că dinamoviștii sînt în general mai rapizi și acționează foarte periculos pe contraatac, actualii campioni au jucat cu multă precauție, avîntîndu-se doar rareori în terenul advers. Ei au reușit astfel să-i tempereze din primele minute pe dinamoviști, dornici să înscrie cît mai repede. Mai mult chiar, înainte de prima pauză, la o greșeală multiplă (Lazăr, Rus, Zamfirescu), *Cornel Rusu* s-a trezit singur în fața porții și a fost 1—0 pentru Rapid.

Dinamo a atacat mai mult în repriza secundă. *Năstăsiu* și *Novac* au avut poziții bune de șut, dar nu au făcut decît să-i dea posibilitate lui *Florin Slăvei* (foarte inspirat) să se remarce. Spre mijlocul reprizei, *Țăranu* a fost eliminat, iar sirena de la masa oficială îi găsește pe dinamoviști în atac. Aspectul întrecerii a fost aproximativ identic și în al treilea „sfert". Dinamoviștii au atacat cu furie (dar parcă legați la ochi). *Rus* a tras în bară, *Slăvei* a mai „scos" două mingi și doar penalty-ul acordat (Olac la faultat pe Nastasiu) a făcut ca scorul — *Zamfirescu* a șutat precis — să devină egal (1—1). Pentru puțină vreme însă, deoarece la o eliminare a lui *Frîncu*, tînărul *Șervan* a tras sigur de la 6 metri, Frățilă nu a fost atent și... 2—1 pentru Rapid.

În final, Dinamo joacă fără *D. Popescu* și *Nastasiu* (care au evoluat slab) și continuă ofensiva. Rapid se apără cu disperare, dar nu poate evita o nouă egalare: *Țăranu* l-a scăpat pe *Frîncu* și ultimul a înscris ușor (2—2). Cu două minute înainte de sfîrșit, cînd erau eliminați *Țăranu (R), Frîncu* și *Rus* (D), același *Adrian Șervan* a profitat de zona mică din fața sa și l-a executat fără șovăială pe *Huber* (intrat în locul lui Frățilă). A fost cel de al treilea gol (victorios) din totalul de 4 șuturi expediate de rapidiști spre poarta dinamovistă!...

Rapid a meritat victoria (3—2) pentru că a dovedit maturitate, speculînd cu maximă eficacitate toate inexactitățile adversarilor. Dinamoviștii s-au angrenat în jocul lent al adversarilor, și au înghesuit prea mult acțiunile pe centru, ușurînd sarcina apărătorilor feroviari. Bun arbitrajul clujeanului *Radu Timoc.*

Adrian VASILIU

În celelalte meciuri ale etapei: *Progresul — Politehnica Cluj* 7—3 (0—0, 3—2, 2—1, 2—0) și *Voința Cluj — I.E.F.S.* 8—7 (2—1, 2—0, 1—3, ...

ÎN ETAPA DE IERI A DIVIZIEI B, LIDERII ÎNVINȘI!

SERIA I

GLORIA BUZĂU — Ș.N. OLTENIȚA 1—0 (1—0). Meci la discreția gazdelor, care au ratat însă numeroase ocazii favorabile. În min. 6 Juhasz a ratat o lovitură de la 11 m! Unicul gol al partidei a fost înscris de Stan (min. 21). A condus foarte bine I. Anghelini — P. Neamț. **(V. Gașpar** — coresp.).

F.C. GALAȚI — C.F.R. PAȘCANI 3—3 (0—0). Joc plăcut datorită numărului mare de goluri. Gălățenii au avut majoritatea timpului inițiativa. Apărătorii lor, însă, au fost foarte nesiguri în intervenții. Portarul oaspeților, Ciorcilă, a apărat excepțional. În min. 34, Toma (F.C. Galați), a ratat un penalti. Au marcat: Moraru (min. 46), Grozea (min. 54), Ionică (min. 64), respectiv Măciucă (min. 50), Gheorghe (min 52) și Drăgan (min. 72). Corect arbitrajul lui V. Neacșu — Ploiești. **(Gh. Arsenie** — coresp.).

METALUL PLOPENI — PROGRESUL BRĂILA 2—0 (1—0). Gazdele au atacat mai mult și au reușit să obțină victoria. Au înscris Alexe (min. 8) și Dragomir (min. 78). A arbitrat foarte bine D. Ghețu — București. **(V. Albu** — coresp.).

DELTA TULCEA — CHIMIA RM. VÎLCEA 2—1 (1—0). Partidă de bună factură, în care jucătorii din Tulcea și-au dominat net adversarul, dar au ratat numeroase situații favorabile, printre care și un 11 m, prin Nicoară. Au marcat: Zaiț (min. 11, din penalti) și Constantinescu (min. 67), respectiv Petrică (min. 58). În min. 66, Păciulete (Chimia), a fost eliminat de pe teren. Foarte bun, arbitrajul lui C. Petrea — București. **(I. Turșie** — coresp.).

PROGRESUL BUCUREȘTI — C.S.U. GALAȚI 1—2 (1—1). Partidă de luptă, în care gazdele au avut mai mult inițiativa, dar nu au reușit să fructifice cele cîteva ocazii create. Studenții gălățeni au format un adevărat zid în fața propriului careu, s-au apărat organizat și au contraatacat periculos, obținînd o nesperată victorie, în urma golurilor realizate de Dinu (min. 36) și Țolea (min. 83). Pentru bucureșteni a înscris D. Stefan (min. 26). A condus bine Gh. Manole — Constanța. **(Florin Sandu).**

CEAHLĂUL PIATRA NEAMȚ — ȘTIINȚA BACĂU 0—0. Joc echilibrat, care s-a încheiat cu un scor alb. Oaspeții s-au apărat organizat, portarul Miniosu intervenind foarte inspirat în cîteva situații critice. A arbitrat foarte bine V. Oniga — Iași. **(C. Nemțeanu** — coresp.).

DUNĂREA GIURGIU — POLITEHNICA IAȘI 1—0 (1—0). Ambele formații au depus eforturi susținute pentru a obține victoria. Gazdele, mai decise în atac, au reușit să cîștige partida la limită, prin golul înscris de Jelescu (min. 1). A condus bine V. Toma — București. **(T. Barbălată** — coresp.).

C.S. TÎRGOVIȘTE — METALUL BUCUREȘTI 1—1 (1—0). Bucureștenii, mai bine pregătiți tactic, au știut să se descurce în fața jocului avîntat al localnicilor. În repriza a doua meciul a fost mult mai echilibrat. Au marcat: Harapu (min. 33), respectiv Trandafilon (min. 70). Bun, arbitrajul lui V. Cioc — Mediaș. **(M. Avanu** — coresp.).

CLASAMENT — Seria I

1. **POLI. IAȘI**	17	11	3	3	35—13	25
2. Metalul Buc.	17	9	4	4	23—9	22
3. F.C. Galați	17	8	3	6	25—21	19
4. Gloria Buzău	17	7	5	5	16—16	19
5. Ș.N. Oltenița	17	7	3	7	19—22	17
6. Progresul Buc.	17	6	5	6	12—16	17
7. Metalul Plop.	17	6	4	7	22—18	16
8. Știința Bacău	17	6	4	7	19—19	16
9. Chimia R. V.	17	6	4	7	20—22	16
10. Delta Tulcea	17	5	6	6	15—20	16
11. C.S. Tîrgoviște	17	5	6	6	10—16	16
12. Dunărea Giur.	17	6	3	8	15—19	15
13. Progresul Br.	17	6	3	8	15—22	15
14. C.S.U. Galați	17	6	3	8	16—25	15
15. C.F.R. Pașcani	17	5	4	8	21—20	14
16. Ceahlăul P.N.	17	4	6	7	10—15	14

ETAPA URMĂTOARE: Metalul Plopeni — F.C. Galați, Știința Bacău — Politehnica Iași, C.S.U. Galați — Dunărea Giurgiu, Progresul Brăila — Progresul București, Delta Tulcea — Gloria Buzău, Metalul București — C.F.R. Pașcani, Ș.N. Oltenița — Ceahlăul P. Neamț, Chimia Rm. Vîlcea — C.S. Tîrgoviște.

SERIA A II-a

METALUL DROBETA TR. SEVERIN — POLITEHNICA TIMIȘOARA 2—1 (1—1). Joc de mare luptă, la capătul căruia victoria a revenit la limită severinenilor. Atacanții ambelor echipe au ratat numeroase ocazii de gol. Scorul a fost deschis de Olteanu (min. 33) în favoarea gazdelor, printr-un șut spectaculos. Egalitatea s-a produs trei minute mai tîrziu: autor Surdan. În finalul partidei, Căprioru (min. 87) a înscris golul victoriei. A condus bine V. Roșu — București. **(Gh. Manafu-coresp.)**

C.F.R. TIMIȘOARA — OLIMPIA SATU MARE 0—0. Timișorenii au avut jocul la discreție în prima repriză, dar au ratat numeroase ocazii prin Cotec și Kun. În repriza secundă, oaspeții reușesc să echilibreze întrecerea și au fost la un pas de a obține victoria prin Bathori I, care în min. 81 a ratat o mare ocazie. A arbitrat corect M. Nicolaescu — Caransebeș. **(I. Stancoresp.)**

C.F.R. ARAD — F.C. BIHOR 0—0. Meciul a fost în general echilibrat, cu excepția cîtorva perioade în care gazdele au păstrat inițiativa. După aspectul jocului rezultatul este echitabil. A condus satisfăcător M. Bică — București **(Gh. Nicolăiță-coresp.)**

ELECTROPUTERE CRAIOVA — CORVINUL HUNEDOARA 4—0 (1—0). În deosebită vervă, craiovenii au dominat partida, prestînd un joc tehnic și spectaculos, la capătul căruia au reușit să învingă la scor, prin golurile înscrise de Bichea (min. 22), Dacin (min. 49 și 59) și Tacoi (min. 73, din 11 m). A arbitrat foarte bine V. Murgășanu — București. **(St. Gurgui-coresp.).**

METROM BRAȘOV — MINERUL BAIA MARE 1—0 (0—0). Meci atractiv, cu multe faze spectaculoase. Metrom a avut suficiente ocazii de a înscrie, dar apărarea oaspeților a fost promptă în intervenții, cedînd o singură dată, cînd Gane (min. 53) a înscris cu capul golul victoriei. A condus foarte bine P. Căpriță — Brăila. **(C. Grula-coresp.)**

GLORIA BISTRIȚA — C.S.M. SIBIU 1—0 (1—0). Oaspeții s-au apărat organizat. Bistrițenii au reușit să învingă la limită, datorită golului înscris de Victor (min. 10). A condus bine I. Soos — Tg. Mureș. **(I. Toma-coresp.)**

OLIMPIA ORADEA — NITRAMONIA FĂGĂRAȘ 4—1 (1—1). După primele 45 de minute se părea că meciul se va încheia la egalitate. După pauză, însă, gazdele au jucat din ce în ce mai bine, obținînd o victorie la scor. Au înscris Hădărean (min. 4 și 85), Iacob (min. 59), Steiner (min. 88), respectiv Loncer (min. 43). A arbitrat foarte bine I. Tifrea — Cluj. **(I. Ghișa-coresp.).**

MINERUL ANINA — METALURGISTUL CUGIR 1—0 (1—0). Gazdele au dominat cu insistență, dar nu au reușit să înscrie decît o singură dată, prin Makai (min. 31). A condus foarte bine A. Sbîrcea (Timișoara) **(P. Lungu-coresp.)**

CLASAMENT — Seria a II-a

1. **POLI. TIM.**	17	9	5	3	25—12	23
2. F.C. Bihor	17	8	5	4	32—18	21
3. Minerul B.M.	17	8	4	5	24—12	20
4. C.S.M. Sibiu	17	8	3	6	19—15	19
5. Metrom Brașov	17	8	2	7	25—17	18
6. Olimpia S. M.	17	8	5	4	20—13	17
7. Gloria Bistrița	17	7	3	7	15—15	17
8. Minerul Anina	17	8	1	8	15—21	17
9. M. Drobeta T.S.	17	7	1	9	20—24	15
10. Nitramonia F.	17	7	1	9	23—28	15
11. Corvinul H.	17	7	4	6	16—18	14
12. C.F.R. Arad	17	5	4	8	19—24	14
13. Met. Cugir	17	6	2	9	9—17	14
14. C.F.R. Tim.	17	6	2	9	13—24	14
15. Electro. Cr.	17	6	1	10	17—24	13
16. Olimpia Or.	17	4	5	8	14—24	13

(N.R. Olimpia Satu Mare și Corvinul Hunedoara sînt penalizate cu cîte patru puncte).

ETAPA VIITOARE: F.C. Bihor — C.F.R. Timișoara, Olimpia Satu Mare — Olimpia Oradea, Politehnica Timișoara — C.F.R. Arad, Nitramonia Făgăraș — Metrom Brașov, C.S.M. Sibiu — Metalurgistul Cugir, Minerul Anina — Gloria Bistrița, Metalul Drobeta Tr. Severin — Corvinul Hunedoara, Electroputere Craiova — Minerul B. Mare.

O SĂRBĂTOARE A SPORTULUI DE MASĂ

ROLUL CADRELOR DIDACTICE NU SE REDUCE NUMAI LA MOBILIZAREA — CONCURENȚILOR

A venit, **așadar, vremea în care** acțiunile **sportive de masă găzduite** de stadioane, **de parcurile orașelor** sau **de alte baze sportive — cu alte** cuvinte **cele desfășurate în aer liber — au trecut pe primul plan al** preocupărilor **organelor de resort** de la **diferite nivele**. O astfel de acțiune, la care am asistat ieri dimineață, pe o vreme splendidă, cu mult soare, **s-a desfășurat și** pe stadionul Olimpia din Capitală. Aici și-au dat **întîlnire peste 1 000** de eleve din **școlile de toate grade**le de pe **cuprinsul sectorului IV**. Trebuie să remarcăm faptul că, din motive justificate, (propagandistice) organizatorii — C.E.F.S., U.T.C., Inspectoratul **școlar** și Consiliul pionierilor de la nivelul **sectorului** — au intitulat această acțiune **„Crosul fetelor"**. Competiția face parte, totuși, din seria celor nouă crosuri bucureștene, preconizate să aibă loc pe parcursul acestui an, fiind similară cu o etapă pe sector. Pentru băieți, un concurs asemănător se va desfășura în prima duminică de după începutul celui de al treilea trimestru al anului școlar.

Dar, cu ocazia vizitei făcute ieri la stadionul Olimpia, am putut remarca și un fapt mai puțin plăcut. Mulți dintre profesorii de sport care-și însoțeau elevele, erau prezenți de-a lungul traseelor doar în calitate de spectatori. Și nu este normal: în primul rînd pentru că a lăsa toată greutatea bunei desfășurări a unei atari acțiuni doar pe umerii a doi-trei activiști ai C.E.F.S. înseamnă multe posibilități de a fi ratată o competiție din cauza neputinței de a conduce o masă mare de copii și tineri; iar în al doilea rînd, pentru că noi considerăm că **rolul cadrelor didactice nu se poate rezuma numai la mobilizarea elevilor ci el trebuie extins și la asistența acordată concurenților însoțiți și mai ales, la ajutorarea, prin toate mijloacele, a organizatorilor.**

Iată cîștigătoarele „Crosului fetelor" din sectorul IV, pe categorii de vîrstă: Ionica Tina (Școala generală 89), **Carmela Drăghici** (Șc. gen. 199), **Florica Văduva** (Grup școlar Construcții-montaj) și **Margareta Stoian** (Liceul industrial Construcții).

Radu TIMOFTE

Pe agenda întrecerilor sportive de masă a zilei de duminică s-au numărat foarte multe competiții care s-au desfășurat în localități situate pe întreg cuprinsul țării. În ziarul nostru de mîine vom relata alte amănunte transmise de către corespondenții noștri.

NOTA 10 PENTRU PARTICIPARE

(Urmare din pag. 1)

mia (Șc. gen. 101) și **Silvia Ghionțu** (Șc. gen. 109) la categoria 13—14 ani, 600 m, **Cecilia Drăgușin** (Șc. prof. Auto) și **Suzana Covaci** (Lic. ind. alim.) la categoria 15—16 ani, 800 m, **Maria Eftimescu** (Șc. prof. MIU) și **Maria Teglas** (Lic. de metrologie) la categoria 17—18 ani, 1 000 m.

În cazul băieților, cîștigătorii au fost desemnați în persoana tinerilor **Valerian Dimitriade** (Șc. gen. 96) și **Nicolae Ebincă** (Șc. gen. 102) la categ. 13—14 ani, 800 m, **Gheorghe Codrea** (Șc. prof. de alim. publică) și **Ion Țiu** (Uzina de mașini grele) la categ. 15—16 ani, 1 000 m și **Ion Orlea** (Gr. Șc. teh. „I. Ranghet") la categ. 17—18 ani, 2 000 m.

Primilor 15 clasați la fiecare categorie li s-au decernat diplome.

În încheiere, o ultimă notație: primii 20 clasați din fiecare sector vor lua parte la finala pe Capitală a „Crosului primăverii". Prilej de confirmare a valorii arătate de participanți, și, desigur, de depistare a unor elemente cu reale aptitudini pentru atletismul de performanță...

ALERGAREA CONTINUĂ...

(Urmare din pag. 1)

participare de astăzi ne îndeamnă să nu renunțăm la asemenea forme de atragere a tineretului în practicarea exercițiilor fizice, pe cît de simple, pe atît de utile organismului lor în creștere. Cu siguranță vom continua".

Întrecerea s-a terminat. Dar crosuri vor mai avea loc. Poate duminica viitoare, chiar cu tineri de la întreprinderea textilă „Dunăreana", de la întreprinderea de industrie locală, de la Șantierul naval și așa mai departe absenți ieri „in corpore". Să avem răbdare...

Rezultate: juniori mici echipa liceului nr. 2 (M. Iordan, F. Dimian, V. Cruceanu); **juniori mari: echipa liceului industrial de construcții** (S. Pintenaru, A. Perucă, I. Pantilie); **seniori: echipa unității de pompieri** (C. Coman, M. Vlad, V. Bolorodu); **senioare: echipa Institutului pedagogic de educatoare** (Maria Grosu, Valentina Mavrodineanu, Ioana Sin); **junioare mici; echipa liceului nr. 2** (Lucia Hasan, Elena Dabija, Georgeta Dobriș); **junioare mari: echipa liceului nr. 1** (Mariana Țăranu, Elisabeta Olea, Afrodita Rotaru).

SEZONUL FESTIV A FOST INAUGURAT

HIPISM

Suzana a trecut destul de repede la conducerea plutonului, urmărită îndeaproape pe Orion, Hipoderm și Busuioc. Pe linia dreaptă Busuioc a galopat, iar Orion, deși a terminat puternic, n-a putut periclita victoria liderei.

Acesta a fost — pe scurt — filmul alergării inaugurale a sezonului festiv, deoarece aniversează 70 de ani de la nașterea primilor trăpași români și va cuprinde — la 22 iulie — cea de a 50-a ediție a Derbyului.

Programul, urmărit de circa 2500 de spectatori, a prilejuit un spectacol de o bună calitate, chiar dacă suita timpilor realizați de majoritatea concurenților n-a produs satisfacție integrală. E urmarea firească a dereglării produse de intemperiile vremii în pregătirea lotului de trăpași pentru obținerea capacității maxime de performanță.

Dacă modificarea structurii pariurilor — cum ar fi restrîngerea ariei de ordine triplă și introducerea sistemului triplu cîștigător — a produs legitimă curiozitate, îmbunătățirile aduse atît conținutului, cît și prezentării grafice a programului, ca și cele de ordin gospodăresc — citind numai exemplul aleii betonate — au întrunit aprecieri unanime în rîndurile asistenței.

Rezultatele tehnice: cursa I Suzana (I. Bănică), 37,3, Orion, simplu 4, ordinea 60; cursa a II-a Fanta (R. Costică), 36,4, Papanaș, simplu 7, event 25, ordinea 27; cursa a III-a Metopa (A. Brailovschi), 34,7, Cumplit, simplu 3, event 31, ordinea 17, triplu cîștigător 238; cursa a IV-a Hematia (M. Ștefănescu), 37,1, Nuvela, simplu 3, event 10, ordinea 15, triplu cîștigător 184; cursa a V-a Henț (S. Onache), 31,7, Tesalia, simplu 4, event 11, ordinea 271; cursa a VI-a Orfelina (N. Sandu), 32,3, Caliopa, Somnoroasa, simplu 21, event 81, ordinea 155, triplu cîștigător 282, ordinea triplă 1222; cursa a VII-a Hruba (Gh. Tănase), 38,8, Tirada, simplu 3, event 87, ordinea 26.

Niddy DUMITRESCU

PRONOSPORT

Așa arată o variantă cu 13 rezultate exacte la concursul pronosport nr. 13, etapa din 1 aprilie 1973

I.	Dinamo — U. T. Arad	1
II.	Jiul — Steaua	2
III.	F. C. Argeș — U. Craiova	1
IV.	S. C. Bacău — F. C. Petrolul	1
V.	Steagul roșu — Sp. studenț.	X
VI.	CFR Cluj — CSM Reșița	X
VII.	ASA Tg. Mureș — F. C. Constanța	1
VIII.	C. S. Tîrgoviște — Metalul Buc.	X
IX.	Dunărea — Poli. Iași	1
X.	Metalul Drobeta — Politehnica Tim.	1
XI.	Gloria Bistrița — C.S.M. Sibiu	1
XII.	C.F.R. Timișoara — Olimpia S. M.	X
XIII.	C.F.R. Arad — F. C. Bihor	X

Fond de premii: 436 703 lei.

Plata premiilor va începe în Capitală de la 6 aprilie pînă la 15 mai; în țară de la 10 aprilie pînă la 16 mai 1973 inclusiv.

O ETAPĂ AGITATĂ (6 puncte în deplasare !) ȘI UN PLUS DE EFICACITATE (20 de goluri)

fotbal

CUM ȘI-A PĂCĂLIT RAPID SUPORTERII...

RAPID 0(0)
„U" CLUJ 1(0)

Păcăleala era cît pe-aici să înceapă chiar din primele minute ale partidei disputată în matineu, pe „Republicii" : în min. 4 Boc trimite mingea înapoi, neobservînd că Răducanu ieșise și el în întîmpinarea ei și aceasta trece de puțin pe lîngă poartă, dînd emoții suporterilor giuleșteni care își și reamintiseră de faza nefericită și similară de la Copenhaga, din 1971. Abia în min. 14 gazdele încropesc prima acțiune lucidă, centrarea lui Năsturescu fiind reluată de Marin Stelian cu capul, peste poarta lui Ștefan. În min. 25 Năsturescu reușește să ajungă în fața buturilor adverse, dar șutul

Stadionul „Republicii", teren bun, timp admirabil, spectatori aproximativ 12 000. A marcat : MUREȘAN (min. 70). Raport de cornere 7—2. Raportul șuturilor la poartă 6—11 (pe spațiul porții 3—2).
RAPID : Răducanu — Pop, Boc, GRIGORAȘ, Codrea — Savu (min. 70 Ștefan), NAOM — Năsturescu, Dumitriu II, M. Stelian, Petreanu (min. 46 Dinu).
„U" : ȘTEFAN — Crețu, Mihăilă, SOLOMON, Cîmpeanu — ANCA, Fanea — Uifăleanu, Barbu, Mureșan, LICĂ.
A arbitrat PETRE SOTIR (Mediaș) ★★★★★, ajutat la linie de N. Rainea (Bîrlad) și E. Păunescu (Vaslui).
Cartonașe galbene : nici unul.
Cartonașe roșii : nici unul.
Trofeul Petschovschi : 10.
La tineret-rezerve : Rapid — „U" Cluj 1—1 (0—1).

acestuia este respins cu piciorul de portarul universitarilor. Giuleștenii perseverează cu încăpățînare să înghesuie jocul pe centru și să plimbe la nesfîrșit mingea. În acest timp studenții clujeni se mulțumesc să tatoneze fără a încerca să intre decis la joc. În min. 31, o centrare excelentă a lui Barbu nu poate fi fructificat întrucît Uifăleanu și Mureșan, lăsați singuri în fața porții lui Răducanu, se încurcă reciproc. Căpitanul echipei Rapid este obligat în min. 34 să iasă la 25 m de propria poartă pentru a șuta mingea, ca un veritabil fundaș, din fața lui Uifăleanu. Acesta a și fost singurul contraatac clujean din această repriză.

După pauză, feroviarii lasă impresia că vor fi în stare să practice un joc mai aproape de ceea ce se așteaptă de la ei. Consemnăm, în acest interval de timp, șutul-centrare periculos al lui Pop (respins cu greutate în corner de apărătorii adverși) și asediul din min 68 de la poarta lui Ștefan cînd mingea a poposit norocos în brațele acestuia după trei încercări succesive de șut ale atacanților bucureșteni. Simplu foc de paie, Rapid păcălindu-și, în cele din urmă, suporterii.

Două minute mai tîrziu, însă, cînd marea majoritate a jucătorilor feroviari se aflau aproape de linia de centru, fundașul Pop pierde mingea la extrema stingă clujeană, Lică, acesta se duce decis spre poarta adversă și, din marginea suprafeței de pedeapsă, centrează pe partea opusă, la semiînălțime, pînă la Mureșan care, complet liber, înscrie din plonjon, cu capul, pe sub Răducanu : 1—0 pentru „U" Cluj. În același minut antrenorul Marian îl trece pe Pop extremă dreaptă, iar două din cele trei ocazii de gol ale feroviarilor din ultimul sfert de oră i se datoresc lui Boc... Ce forță redusă de atac are la această oră Rapidul !

Paul SLAVESCU

O SUMEDENIE DE OCAZII, DAR NUMAI DOUĂ FRUCTIFICATE

F. C. ARGEȘ 2(1)
UNIV. CRAIOVA 0(0)

PITEȘTI, 1 (prin telefon)

Un stadion arhiplin a așteptat cu nerăbdare această partidă derby a etapei a XVIII-a care a pus față în față două echipe neînvinse în retur. Ambele formații se prezentau la start cu maximum de zestre adunate în primele două etape : 4 puncte din 4 posibile ca urmare a victoriilor obținute în deplasare, de F. C. Argeș la Universitatea Cluj, de Universitatea Craiova la Rapid București. Oblemenco îmi spunea înainte de meci că echipa lui totdeauna a jucat bine la Pitești, că aici se simte în largul ei și că nu ar fi exclus să plece acasă cu ambele puncte. „Dacă Dobrin ar fi jucat, datele problemei, firește, ar fi fost cu totul altele, așa că astăzi înclin să cred că avantajul este de partea noastră".

Dar partida nu avea să decurgă așa cum și-o dorise căpitanul echipei universitare. Campionii au supus de la început pe adversari la o presiune continuă creînd numeroase faze electrizante la poarta apărată de Manta. Marian Popescu suplinindu-l cu brio pe Dobrin, a distribuit excelent, în stînga și în dreapta, pase ideale pentru Troi, Jercan sau Roșu. După ce în minutele 4 și 5 portarul oaspeților trimite în corner șuturile expediate de Troi și Ivan II, violeții trec din nou pe lîngă deschiderea scorului (min. 13) ; atunci, servit excelent de Jercan, Troi expediază puternic balonul cu capul spre gol, dar Manta cu un reflex extraordinar nu se dă bătut. Minutele se scurg net în favoarea echipei piteștene care nu slăbește tempo-ul de joc, oaspeții se apără cu înverșunare și același Manta face ca tabela de marcaj să rămînă albă pînă în min. 30, cînd Marian Popescu, la un schimb cu Radu, șutează sec pe jos și... 1—0. În același minut, craioveanul Niculescu comite un act nesăbuit, îl lovește pe Roșu fără balon și, justificat, arbitrul Emil Vlaiculescu îl elimină din joc. Deși rămasă în 10 oameni, Universitatea are două zvîcniri și este pe punctul de a egala : în min. 35 Marcu centrează în fața porții, balonul se plimbă sub privirile uluite ale lui Oblemenco și Pană și, în min. 45, Oblemenco execută o lovitură liberă, Stan nu poate reține balonul și Marcu, venit din spate, șutează violent. De data aceasta însă Stan reține uluitor.

Repriza a doua n-a mai fost atît de antrenantă și spectaculoasă, F. C. Argeș și-a încetinit puțin motoarele și jocul a avut momente de neclaritate, pasele greșite abundînd în ambele tabere. Spre final, gazdele apasă pe pedală și își măresc avantajul printr-o lovitură de la 11 m în urma unui fault clar făcut de Deselnicu asupra lui Jercan. Am mai înregistrat cîteva ocazii de gol dar Manta a fost permanent la post. Păcat că în această repriză unii jucători craioveni s-au ocupat mai mult de picioarele adversarului, fapt pentru care Ivan a primit cartonaș galben. Rezultat întru totul echitabil și pe deplin meritat.

Stadion 1 Mai, teren bun, timp frumos, spectatori peste 16 000. Au marcat : MARIAN POPESCU (min. 30 și min. 77 din 11 m). Raport de cornere : 9—2. Raportul șuturilor la poartă : 22—9 (pe spațiul porții : 15—3).
F. C. ARGEȘ : Stan — Pigulea, BARBU, VLAD, Ivan II — Mustățea, MARIAN POPESCU, TROI (min. 67 Kasai), RADU, Roșu (min. 87 Ciolan), Jercan.
UNIVERSITATEA CRAIOVA : MANTA — Niculescu, Bădin, SAMEȘ, Deselnicu, STRÎMBEANU, Pană, (min. 50 Bondrea), Ivan (min. 77 Niță), Țarălungă, Oblemenco, Marcu.
A arbitrat EM. VLAICULESCU (Ploiești) ★★★★★ ajutat la tușă de M. Cursaru și Zaharia Drăghici (Constanța).
Cartonașe galbene : Ivan.
Cartonașe roșii : Niculescu.
Trofeul Petschovschi : 10.
La tineret-rezerve : F.C. Argeș — Universitatea Craiova 2—1 (2—0).

Stelian TRANDAFIRESCU

FĂRĂ APLAUZE

Căutăm mereu explicații pentru necazurile fotbalului...

Invocăm mereu asprimea iernii, care rupe sezonul în două.

Incercăm să reflectăm asupra faptului că un Cruyff sau un Best au o singură obsesie : fotbalul.

Sintem dispuși să acordăm circumstanțe atenuante unui fotbal care, în era „bătăliilor pe gazon" își permite luxul de a avea (poate) la anul cinci echipe universitare în prima ligă.

Toate acestea sînt scuze prin rotație, cu acoperire parțială.

Ieri, însă, pe cocheta arenă a Sportului studențesc, vîrful de atac al juniorilor, Răducanu, a furnizat publicului, în numai două secunde, încă o cauză (și nu una neînsemnată) a necazurilor fotbalului nostru.

Abia se scurseseră două sau trei minute, după pauză. Echipa noastră, care luptase admirabil pînă atunci, în fața unor adversari mult mai puternici, **proaspăt rași**, a avut neșansa unui autogol.

La 2—1, în minutul următor, pare-mi-se, în cadrul unei reacții psihice firești, juniorii români au condus un atac frumos. Și iată că mingea ajunge la Răducanu. O fentă ! Poziție de șut !! Dar Răducanu renunță. Incă o fentă ! Și încă una !! Din nou poziție de șut. Și iarăși Răducanu renunță... Mingea e pierdută, dar, prin miracol, ajunge din nou în posesia lui Răducanu. Poarta e goală ! Din nou poziție de șut !! Dar Răducanu renunță. Apare un adversar. Altă fentă ! Adversarul cade... Iarăși poziție de șut ! Dar Răducanu renunță. Apare un alt adversar, atras parcă de Răducanu. O nouă fentă ! Și iarăși Răducanu renunță. După încă o fentă, Răducanu se decide, în sfîrșit, să șuteze, în momentul cel mai puțin favorabil golului.

După numai trei minute, echipa greacă egalează, dintr-un al doilea autogol. Juniorii greci, prăbușiți pe gazon, mulțumesc cerului sau, poate, milenarei lor zeițe, care a sancționat trufia lui Marcel Răducanu

Căutăm mereu explicații pentru necazurile fotbalului...

Totul pornește, de fapt, de la starea de spirit pe care Marcel Răducanu a exprimat-o foarte bine în cursul jocului de ieri. Totul pornește de la excesul de umor (un umor tare îndoielnic) care nimicește eforturile unei echipe întregi.

În fotbalul nostru, necazurile pornesc tocmai de la jucătorii care cultivă zeflemeaua, în numele unei bizare concepții despre frumos în fotbal

În ultimul timp, am avut prilejul să vedem destule jocuri mari. Exemplul cel mai sugestiv îmi pare a fi cel al lui Ajax, în jocul cu Bayern, la Amsterdam. După 3—0, cînd soarta meciului părea decisă, nici un jucător de la Ajax nu și-a permis luxul de a încetini tempo-ul jocului, fie și numai pentru o singură secundă. Era atita „ură" în jocul olandezilor, încît, dacă, printr-un miracol, în locul lui Blankenburg sau Neeskens, ar fi apărut pe teren, un jucător dispus să practice, fie și pentru o singură fază, zeflemeaua, el ar fi fost spulberat ca puful unei păpădii.

Ieri, pe stadionul Sportului studențesc, Marcel Răducanu și-a bătut joc de eforturile unei echipe demne de toată admirația. Și cine știe dacă mai puțin „talentații" Hurloi sau Negruțiu îl vor ierta vreodată !

IOAN CHIRILĂ

Portarul clujean Ștefan reușește să rețină balonul pentru care mai luptă și rapidistul Marin Stelian. *Cei mai apropiați asistenți ai fazei, apărătorii Universității,* Mihăilă *și* Cîmpeanu

REZULTAT ECHITABIL

C. F. R. CLUJ 1(1)
C. S. M. REȘIȚA 1(0)

CLUJ, 1 (prin telefon)

Bucuroși, evident, de succesul mai puțin previzibil al Universității la București, iubitorii fotbalului din localitate aveau motiv să spere și în victoria celeilalte echipe clujene (C.F.R.), chiar dacă aceasta se prezenta în partida cu C.S.M. Reșița handicapată de indisponibilitatea a trei jucători de bază : Adam, Roman și Cojocaru. Spre dezamăgirea miilor de suporteri prezenți în tribunele stadionului, feroviarii n-au reușit să fructifice șansele cu care erau acreditați, mulțumindu-se în final cu un rezultat de egalitate, după ce chiar și acesta a fost la un moment dat, cu numai 5 minute înainte de sfîrșitul meciului, în mare pericol.

Așa cum decursese prima repriză, era puțin probabil că gazdele vor scăpa victoria. Inițiativa în joc aparținuse, în general, feroviarilor care reușiseră să ia conducerea în min. 18 prin golul înscris de Țegean (șut puternic și precis din marginea careului), la o centrare a lui Bucur, și care avuseseră și alte ocazii favorabile de a majora scorul, îndeosebi aceea din min. 20, cînd mingea, neinterceptată de portarul reșițenilor, a fost trimisă cu dificultate în corner de fundașul Kafka.

În aceste prime 45 de minute, cînd au avut meritul de a nu se apăra cu orice preț, oaspeții au jucat destul de bine în cîmp, dar n-au găsit cele mai bune rezolvări în apropierea porții gazdelor, în fazele de finalizare. Suporterii clujenilor au trecut totuși prin mari emoții în min. 38, la un splendid șut al lui Beldeanu mingea fiind respinsă în corner de Gadja printr-un plonjon acrobatic.

După pauză, însă, clujenii — mulțumiți, se pare prematur de avantajul fragil pe care-l dețineau — au slăbit mult alura, permițînd reșițenilor să iasă mai frecvent și totodată mai periculos decît o făcuseră în prima repriză, la atac. În aceste condiții inevitabilul s-a produs, șutul inspirat, de la circa 25 de metri, al lui Roșca aducînd egalarea.

La 1—1, feroviarii au început să forțeze din nou, dar lipsa de claritate și pripeala lor în acțiuni i-au împiedicat să mai obțină avantajul dorit. Mai mult chiar, la o bîlbîială a fundașilor centrali clujeni (în min. 85), Beldeanu, rămas singur cu mingea în careu, ar fi putut semna victoria echipei sale, însă intervenția promptă și curajoasă a lui Gadja, care i-a sărit acestuia la picior, a dus la salvarea unui gol aproape sigur.

În concluzie, putem aprecia că rezultatul de egalitate al acestui joc de luptă — dar desfășurat în limitele unei perfecte sportivități — este echitabil.

Stadion Municipal ; teren acceptabil; timp bun; spectatori aproximativ 14 000. Au marcat: ȚEGEAN (min. 18), ROȘCA (min. 62). Raport de cornere : 8—4. Raportul șuturilor la poartă : 16—13 (pe spațiul porții: 8—6).
C.F.R. : GADJA — Lupu, Dragomir, Penzeș, Szöke — M. Bretan, Vișan — Bucur, Boca (min. 67 Moga), Țegean, PETRESCU.
C.S.M. : Ilieș — Rednic, GEORGEVICI, Kiss, Kafka — Pușcaș, BELDEANU — Atodiresei, Savu (min. 60 Nestorovici), Roșca, Florea.
A arbitrat CONSTANTIN GHIȚĂ (Brașov) ★★★★★, ajutat la linie de A. Bentu și M. Popescu (ambii din București).
Cartonașe galbene : nici unul.
Cartonașe roșii : nici unul.
Trofeul Petschovschi : 9.
La tineret-rezerve : C.F.R. — C.S.M. 0—1 (0—1).

Constantin FIRĂNESCU

JOC DEZINVOLT, ÎN DEPLASARE

JIUL 0(0)
STEAUA 1(1)

PETROȘANI, 1 (prin telefon)

Aceeași Steaua, incomodată vădit cu o săptămînă în urmă pe terenul ei de către C.F.R. Cluj, a reușit, iată, o victorie de preț în deplasare, mînuind cu maturitate cîteva arme absolut indispensabile în condițiile unei partide pe terenul adversarei : apărare strictă, lucidă, mijlocași laborioși, știința contraatacului simplificat, iată cum au turnat băieții lui Constantin, într-o formă concretă, preceptele acestea de care o echipă oaspe trebuie să țină seama. Marcînd sever „om la om" pe Roznai și pe Mulțescu („paznicii" lor, Ciugarin și Dumitriu IV, dovedindu-se absolut capabili pentru acest travaliu pretențios), plantîndu-l pe Dumitru în postura unui „libero", în fața fundașilor, retrăgîndu-l pe Tătaru în linia mediană, pentru a chema alături de el, în funcție de situație, una dintre cele două extreme. Dar blocul acesta, cu profil defensiv, a avut flexibilitate și o mobilitate suficientă pentru a suplimenta efectivul din față în fazele de atac. Steaua a demonstrat astfel că o apărare supranumerică nu poate fi neapărat numai destructivă, golul marcat de ea, golul victoriei, fiind fructul acestei concepții sănătoase, slujită cu mijloace fotbalistice de acuratețe. (De la mijlocul terenului izbucnește o minge pe un traseu precis, pînă la Năstase, acesta demarează strategic, puțin lateral, centrează fulgerător și Pantea infiltrat rapid în avanposturi, împinge mingea cu capul în plasă !) Era minutul 41 și Steaua, bucuroasă, și publicul, mîhnit, au uitat momentul dramatic din min. 25 cînd Aelenei părăsea terenul pe o targă, cu piciorul fracturat, însoțit de regretele sincere ale lui Naghi, cel care pusese, involuntar, o „talpă" cu consecințe atît de grave.

Desigur, Jiului îi mai rămîneau 49 de minute pentru a repara impresia proastă pe care o lăsase și pentru modificarea, în beneficiul ei, a tabelei de marcaj. Dar nu s-a întîmplat așa ceva, căci Steaua și-a păstrat calmul și luciditatea pînă în ultimul minut de joc, respingînd cu aplomb atacurile dezorganizate ale partenerilor de întrecere. Cu piesele sale de șoc (Mulțescu și Roznai) „înecate" în zidul de fundași adverși, cu extremele fără dispoziție specială de joc, cu mijlocașii dezlănțuiți, dar limitîndu-se la șuturi de la distanță la poartă, echipa — gazdă n-a putut face altceva decît să trimită în careul lui Haidu, la faze fixe, pe Stocker și Tonca, ale căror lovituri (dorite a fi decisive) cu capul nu s-au produs însă în nici o împrejurare. E drept, în ultimele 10 minute, Steaua a stat, îngrijorat masată în treimea sa, asistînd, în min. 83 la o fază creată de Roznai, ce-i putea nărui iluzia victoriei. Dar Stoian a ratat, lăsînd nealterată impresia că Steaua a jucat la Petroșani pe calapodul nimerit unui lider.

Stadion Jiul ; timp frumos; teren bun; spectatori aproximativ: 8 000. A marcat PANTEA (min. 41). Raport de cornere: 5—5. Raportul șuturilor la poartă 15—11 (pe spațiul porții: 3—4).
JIUL : I. Gabriel — GEORGESCU, Tonca, Stoker, Dodu — NAGHI, Libardi — Stan (min. 70 Urmeș), Mulțescu, Roznai, Naidin (min. 64 Stoian).
STEAUA : HAIDU — SĂTMĂREANU, CIUGARIN, NEGREA, HALMAGEANU — Dumitru, DUMITRIU IV — PANTEA, Tătaru, Năstase, Aelenei (min. 28 ȘTEFĂNESCU).
A arbitrat : GABRIEL BLAU (Timișoara) ★★★★★, ajutat la linie de V. Grigorescu (Craiova) și S. Drăgulici (Drobeta Tr. Severin).
Cartonașe galbene : Naghi și Urmeș.
Cartonașe roșii : nici unul.
Trofeul Petschovschi : 9.
La tineret-rezerve : Jiul — Steaua 3—1 (0—0).

Ion CUPEN

PREA MULTĂ ECONOMIE DE EFORT...

DINAMO 2(1)
U. T. A. 1(1)

Cu excepția cîtorva frumoase acțiuni în stil propriu ale lui Dumitrache (care promite să-și regăsească vioiciunea, verva și curajul în fața porții), a unor pase lungi purtînd amprenta stilului lui Dinu și a travaliului lucid, de clasic jucător „centrocampist", al lui Radu Nunweiller, prea puține faze de fotbal bun, ieri, pe stadionul Dinamo, populat aproape de cifra sa record de asistență.

Publicul n-a plecat însă pe deplin satisfăcut de la acest meci, în care dinamoviștii s-au mulțumit cu efortul minim necesar unei victorii la limită iar arădenii cu apărarea meciului nul, conturat la un moment dat, și apoi, după ce și această perspectivă li s-a risipit, cu menținerea unui scor minim...

Este drept, în primele 15—20 de minute, meciul s-a disputat într-un tempo mai alert, bucureștenii grăbindu-se parcă să aducă pe tabela de marcaj reflectarea cifrică a diferenței (valorice) de lot și de poziție în clasament, evident în favoarea lor. Și, după cîteva cornere, **la o centrare a lui Deleanu** (a cărui insistență în faza respectivă, de intercalare în atac, n-a rămas astfel nerăsplătită), **Dumitrescu a reluat spectaculos, de pe poziție de atacant central, marcînd imparabil, sus, la colț.** Un minut mai tîrziu, Vidac a salvat senzațional la voleul lui Doru Popescu. Dinamo a continuat să domine dar... golul a căzut în poarta lui Rămureanu. (Este drept însă, cu concursul... tușierului Leca, surprinzător de neatent **la un ofsaid clar, de care a profitat Broșovschi, după ce — o clipă — chiar și el se oprise...**). A urmat cea mai ternă perioadă a meciului : nervozitate, joc fragmentat, greșeli nepermise de ambele părți.

După pauză, arădenii joacă pentru meci nul. Apare acum pregnant capacitatea lor de a face o apărare organizată, greu de străpuns. Totuși, **inevitabilul se produce la o acțiune ofensivă prelungă a lui G. Sandu. Mingea ajunge la Moldovan, centrare, voleu Lucescu, Vidac respinge, Nunweiller plonjează și, cu capul, împinge mingea în plasă : 2—1.** Urmează o perioadă de joc ceva mai suplu, mai ofensiv al oaspeților dar, după un „cap" al lui Dumitrache (min. 63), Condruc ezită (min. 65) ratînd cea de a doua mare ocazie arădeană din meci. (Prima a fost în repriza întîi, la voleul puternic al lui Domide, blocat de Sandu). Pînă la sfîrșitul meciului, Dinamo are inițiativa. Este perioada în care se detașează Radu Nunweiller (care în min. 72, ratează o mare ocazie de a ridica scorul) și în care Dumitrache seamănă de cîteva ori panică în careul advers, prin sărituri explozive la cap, voleuri prompte și driblinguri derutante. În minutele 79, 81 și 85, el va trece pe lîngă gol iar în min 89 va fi cosit în ultimă instanță de Popovici, în marginea careului.

În ansamblu, cu toate că a avut unele momente de tensiune, meci sub așteptări, încheiat cu o victorie meritată a echipei care a atacat... cu mai mulți jucători și cu o mai largă gamă de posibilități.

Stadion Dinamo ; teren bun; timp frumos; spectatori peste 20 000. Au marcat : DUMITRESCU (min. 17), NUNWEILLER VI (min. 55), respectiv BROȘOVSCHI (min. 23). Raport de cornere : 9—4. Raportul șuturilor la poartă : 17—6 (pe spațiul porții : 7—2).
DINAMO : Rămureanu — GHERAN, Sătmăreanu II, G. Sandu, Deleanu — DINU, NUNWEILLER VI — D. Popescu (min. 46 LUCESCU), Moldovan (min. 70 BATACLIU), DUMITRACHE, Dumitrescu.
U.T.A. : VIDAC — Birău, PÎRVU, POJONI, Popovici — Petescu, Broșovschi — Condruc, DOMIDE, Kun, Sima.
A arbitrat: Tr. MOARCĂȘ (Brașov) ★★★★, ajutat la tușă de I. Chilibar (Pitești) și T. Leca (Brăila).
Cartonașe galbene : Nunweiller VI, Birău (2) și Pîrvu.
Cartonașe roșii : nici unul.
Trofeul Petschovschi : 9.
La tineret-rezerve : Dinamo — U.T.A. 2—1 (0—1).

Radu URZICEANU

STUDENȚII CONFIRMĂ

STEAGUL ROȘU 1(0)
SP. STUDENȚESC 1(1)

BRAȘOV, 1 (prin telefon)

Hotărît lucru, Sportul studențesc se prezintă în acest început de retur cu mult peste valoarea demonstrată astă-toamnă și asta credem că este, în special, rolul antrenorului Gh. Ola care a imprimat formației bucureștene o tactică adecvată și a știut să vadă altceva în niște jucători cu un profil gata format. Ne referim, în deosebi, la cei trei atacanți implantați — cu succes deplin — în... linia de fund.

Studenții, încrezători în forțele lor, încep jocul cu mult aplomb și chiar în **min. 2, în urma unui corner executat la Chihaia, MOLDOVEANU își pune în valoare detenta și marchează pe lîngă Adamache.** Un gol căzut ca un trăsnet în mijlocul suporterilor brașoveni, un gol după care echipa locală va alerga și va lupta 50 de minute pentru a-l anihila. Studenții conduc jocul și, în min. 6, O. Ionescu lufteaza în fața porții lui Adamache. Trei minute mai tîrziu notăm alte mari ocazii ale formației oaspete : O. Ionescu și, apoi, Cazan ratează de la un metru ! Sportul studențesc atacă, atacă, în special pe partea lui Hirlab, unde sesizaseră că se poate trece mai ușor. Primul șut al formației brașovene îl notăm în min. 18 (autor : Györfi), dar trei minute mai tîrziu Cuperman trimite balonul razant cu bara. Jocul este interesant, dar aspru, atacurile și contraatacurile se succed cu repeziciune, pe fondul unei superiorități teritoriale a studenților. După ce Alecu ridică mingea cu capul peste poarta lui I. Vasile, de la numai 2 m (min. 34), Cuperman scapă singur, trece și de Hirlab, dar Adamache, care greșise destul de mult în primul sfert de oră, se revanșează și parează lovitura. Momentul psihologic al partidei s-a consumat în min. 48: Hirlab îl faultează în careu pe Moldoveanu și arbitrul indică lovitură de la 11 m. Execută Cuperman și Adamache apără senzațional ! Steagul roșu prinde aripi, egalarea plutește în aer și devine o realitate în min. 52: **Gherghelі pasează lui Anghelini, venit în plin fuleu, acesta îi centrează lui PESCARU și „cinci"-ul brașovean înscrie : 1—1.** De aci încolo jocul se desfășoară mai mult în direcția porții apărată de I. Vasile. În min. 75, Pescaru are ocazia să aducă victoria echipei sale, dar trimite balonul, cu capul, peste bară, de la numai cîțiva metri; în min. 83, este rîndul lui Anghel să rateze victoria: o pasă de la Györfi este expediată de noul intrat pe lîngă poartă. În final, un contraatac al studenților aduce mingea la Lucaci, urmează un șut foarte puternic apărat în extremis de Adamache.

În concluzie, un joc interesant, disputat, aplaudat pe rînd de galeriile celor două echipe, un joc în care victoria putea reveni oricăreia din cele două combatante.

Stadionul „Tineretului"; teren foarte bun; timp excelent; spectatori, aproximativ 12 000. Au marcat : MOLDOVEANU (min. 2) și PESCARU (min. 52). Raport de cornere : 7—10. Raportul șuturilor la poartă : 13—12 (pe spațiul porții : 8—6).
STEAGUL ROȘU : Adamache — ANGHELINI, JENEI, Alecu, Hirlab — PESCARU, BALINT — Zotinca (min. 46 Anghel), GHERGHELI, Mateescu (min. 46 Cadar), Györfi.
SPORTUL STUDENȚESC : Suciu (min. 22 Ion Vasile) — TĂNĂSESCU, Kraus, M. Sandu, MANEA — CULDA, CAZAN, — CHIHAIA, Cuperman (min. 57 Lucaci), O. Ionescu, Moldoveanu.
A arbitrat GR. BIRSAN (Galați) ★★★★, ajutat la linie de I. Cîmpeanu (Cluj) și I. Ciolan (Iași).
Cartonașe galbene : M. Sandu.
Cartonașe roșii : nici unul.
Trofeul Petschovschi : 9.
La tineret-rezerve : Steagul roșu — Sportul studențesc 1—0 (0—0).

Mircea TUDORAN

IMPASUL A FOST DEPĂȘIT !

S. C. BACĂU 2(1)
F. C. PETROLUL 0(0)

BACĂU, 1 (prin telefon)

Anticipările în ceea ce privesc rezultatul întîlnirii s-au confirmat : Dembrovschi și colegii lui au cîștigat duelul cu apărătorii adverși, întrerupînd șirul victoriilor ploieștenilor în fața echipei băcăuane (în ultimele patru partide, de fiecare dată, balanța a înclinat în favoarea Petrolului).

Gazdele au acționat cu multă vigoare pe tot parcursul meciului, determinîndu-i pe apărătorii adverși să facă risipă de energie pentru rezolvarea nenumăratelor faze critice de la poarta lor. Înaintașii au construit faze ofensive pe spații largi, la care, au participat cu regularitate fundașii laterali. De altfel, dintr-o fază creată de Comănescu — balonul expediat de el în bară — a revenit în teren și Mioc (min. 65) l-a reluat în plasă, majorînd scorul. Dar și apărarea Sport Clubului a funcționat bine, a respins cu calm și totodată și-a servit colegii din linia mediană, cu mingi utile, ușurîndu-le astfel sarcina de a declanșa atacuri. Este adevărat, că uneori a recurs, în stoparea acțiunilor adverse, la ofsaid, cursă în care au căzut Ion Constantin, Curcă și Pisău. Fiindcă am amintit de înaintașii ploieșteni, trebuie să arătăm, că ei, au evoluat fără vigoare și orizont, încercările lor, mai ales individuale, de a fisura zidul din fața lui Ghiță, s-au dovedit infructuoase. Pe această linie s-au situat și cei trei mijlocași. Schimbarea efectuată la pauză în linia mediană petrolistă nu a avut efectul scontat, deoarece, Taporea, a jucat șters și nu a susținut (nici el !), atunci cînd era necesar, pe colegii săi din înaintare.

Jocul a început frumos și, în primele minute, apărarea băcăuană a trecut prin emoții. În min. 6, I. Constantin, a șutat puternic de la 18 m, Ghiță a respins balonul, însă, Pisău, neatent, a întîrziat, atît cît i-a fost necesar lui Margasoiu să rezolve situația critică. După un minut însă, tabela a fost modificată în favoarea Sport Clubului. Rugiubei a pătruns în careu iar portarul M. Ionescu, l-a cosit și... 11 m, pe care l-a transformat Dembrovschi. Băcăuanii au pus accentul în continuare pe ofensivă, dar, ei au majorat scorul abia după pauză în min. 65, prin Mioc. Replica petroliștilor s-a rezumat la unele contraatacuri, lipsite de convingere, ușor respinse de apărarea localnicilor. Deci, băcăuanii au dominat, au cîștigat, depășind impasul din ultimii ani.

Stadion „23 August"; teren bun; timp excelent; spectatori aproximativ 12 000. Au marcat : DEMBROVSCHI (min. 7 — din 11 m) și MIOC (min. 65). Raport de cornere: 6—3. Raportul șuturilor la poartă : 21—8 (pe spațiul porții : 10—6).
S. C. BACĂU: Ghiță — MARGASOIU, CĂTĂRGIU, Velicu, COMĂNESCU — Vătafu (min. 66, Sinăuceanu), HRIȚCU — MIOC, Dembrovschi (min. 66, Florea), Rugiubei, BALUȚĂ.
F.C. PETROLUL : M. Ionescu (min. 60 Tănase) — N. IONESCU, TUDORIE, Ciupitu, Gruber — COZAREC, Cringașu (min. 46 Taporea), Dincuță — Curcă, Ion Constantin, Pisău.
A arbitrat V. TOPAN (Cluj) ★★★★★, ajutat la linie de I. Rus și Z. Szecsei (ambii din Tg. Mureș).
Cartonașe galbene : nici unul.
Cartonașe roșii : nici unul.
Trofeul Petschovschi : 8.
La tineret-rezerve : S.C. Bacău — F.C. Petrolul 0—5 (0—1).

Pompiliu VINTILĂ

O TREIME DIN GOLURILE ETAPEI

A. S. A. 4(2)
F.C. CONSTANȚA 3(2)

TG. MUREȘ, 1 (prin telefon)

În orașul de pe Mureș n-a fost o partidă de o valoare tehnică deosebită, nu s-au înfruntat concepții tactice de „ultimă modă", să zicem așa, dar meciul a plăcut și a satisfăcut pe cei aproximativ 10 000 de spectatori. Partida, în ansamblu, poate fi cotată ca bună, dacă avem în vedere angajamentul notabil, lupta care au dus-o cele două formații, ritmul alert, fazele de la ambele porți, cele 7 goluri și răsturnările de situații care au avut loc pe gazonul stadionului din Tg. Mureș. Au fost și minusuri : la 2—0, mureșenii s-au considerat cîștigători, au slăbit jocul, au permis adversarului să preia inițiativa și acest lucru era să-i coste. Nu ne-a plăcut jocul fundașilor centrali de ambele părți care au facilitat atacanților posibilitatea înscrierii de goluri. N-au lăsat o impresie favorabilă nici intensele aglomerări pe spații reduse, care uneori creau faze confuze, de domeniul întîmplării. Neplăcut au surprins ieșirile nesportive, faptul că unii jucători au dat frîu liber nervilor, în urma cărora **Stoica, Hajnal, Antonescu** și **Oprea** au primit avertismente, care puteau continua, în prezența unui arbitru mai sever și cu eliminări.

Făcînd o privire de ansamblu asupra partidei, vom spune că victoria gazdelor este meritată. Elevii lui Bone au început jocul mai bine, au profitat și de gafa lui Antonescu (neașteptat de nesigur) și au punctat de două ori. Constănțenii, în replică, cu nebănuite resurse, au egalat (Mihu a înscris un gol cum rar se vede, „bombă" de la 18 metri, din drop, la păianjen). Gazdele au luat conducerea în min. 55 în urma unei faze care a creat multe discuții : Hajnal se pregătea să șuteze dar a fost atacat din lateral și a căzut. Arbitrul a acordat 11 metri pe motiv că un apărător i-a agățat piciorul. Constănțenii infirmă acest lucru ; Szöllösi a transformat lovitura. Apoi Hajnal a refăcut diferența de două goluri, după care F. C. Constanța s-a lansat în atacuri prelungite. Rădulescu a redus diferența, dar egalarea a fost imposibil de realizat pentru că Solyom, în min. 78 și 82, a avut două intervenții salutare la șuturile lui Rădulescu și Oprea, cînd a deviat în corner mingi pe care toți le vedeau în plasă.

Stadionul „23 August", timp frumos, teren bun, spectatori aproximativ 10 000. Au marcat : ANTONESCU (min. 15 — autogol), FAZEKAȘ (min. 18), TUFAN (min. 35), MIHU (min. 39), SZÖLLÖSI (min. 55 din 11 m), HAJNAL (min. 64) și RĂDULESCU (min. 75). Raportul de cornere: 10—4. Raportul șuturilor la poartă : 9—11 (pe spațiul porții : 4—5).
A.S.A. : SOLYOM — Szöllösi, Unchiaș, Ispir, CZAKO — VARODI, Bölöni — FAZEKAȘ, Naghi (min. 46 Caniaro), MUREȘAN, Hajnal.
F.C. CONSTANȚA : Pilcă — STOICA, Antonescu, Bălosu, Nistor — TĂNASE, Mihu — Ologu (min. 60 Rădulescu), OPREA, Tufan, NEGOESCU (min. 64 I. Constantinescu).
A arbitrat N. PETRICEANU ★★★★, ajutat la linie de Gh. Popovici și C. Niculescu, toți din București.
Cartonașe galbene : Stoica, Hajnal, Antonescu, Oprea.
Cartonașe roșii : nici unul.
Trofeul Petschovschi : 7.
La tineret-rezerve : A.S.A. — F.C. Constanța 2—2 (1—1).

Constantin ALEXE

La Vrnjacka Banja

ȘAHISTELE ROMÂNCE S-AU CLASAT PE LOCUL 2

BELGRAD, 1 (Agerpres). — Turneul internațional feminin de șah pe echipe de la Vrnjacka Banja s-a încheiat cu victoria selecționatei Ungariei, urmată la numai o jumătate de punct de echipa României.

În urma victoriei obținute de Alexandra Nicolau în partida întreruptă cu Gheorghieva, formația României a cîștigat cu scorul de 2½—½ puncte meciul din ultima rundă susținut cu reprezentativa Bulgariei. Iată clasamentul final: 1. Ungaria 8 puncte; 2. **România 7½ puncte**; 3. Iugoslavia 5½ puncte; 4. Polonia 5 puncte; 5. Bulgaria 4 puncte.

CICLISTUL VASILE TUDOR PRINTRE FRUNTAȘI

SOFIA, 1 (Agerpres). — 90 de cicliști din Bulgaria și 11 din România au participat la cursa pe circuit disputată în orașul Troian. Primul a trecut linia de sosire sportivul bulgar Ivan Vasiliev. **Ciclistul român Teodor Vasile s-a clasat pe locul trei.**

NOI CANDIDATURI LA ORGANIZAREA CAMPIONATELOR MONDIALE DE BOX

La sediul londonez al A.I.B.A. s-au înregistrat recent noi candidaturi în vederea organizării primei ediții a campionatelor mondiale de box amator. După cum se știe, federația japoneză, care a fost prima investită cu această sarcină, a renunțat, din motive financiare, la realizarea protectatei competiții ce urma să se dispute la Osaka.

După intenția organizației sportive a orașului Belgrad, despre care am vorbit la timp cititorilor noștri, iată acum noi candidaturi. Se pare că A.I.B.A. ia serios în considerare — mai ales pentru amploarea pe care ar putea-o avea — propunerea oficialităților americane de a organiza campionatele mondiale de box amator la New York și anume în sala de la Madison Square Garden. Competiția ar urma să se desfășoare în perioada 17—21 septembrie 1973.

Pe de altă parte, a fost anunțată și candidatura federației de box cubaneze, care dorește să organizeze competiția la Havana, cu intenția merituoasă de a invita nu reprezentative continentale, ci pe boxerii tuturor țărilor care vizează titlurile amatoare supreme în sportul pugilistic.

CASSIUS CLAY ÎNVINS DE UN NECUNOSCUT!

NEW YORK, 1 (Agerpres). — Ken Norton, un pugilist de culoare, în vîrstă de 28 de ani, aproape necunoscut în boxul internațional, a furnizat o mare surpriză în gala desfășurată la San Diego (California), reușind să-l învingă la puncte, în 12 reprize, pe Cassius Clay. Aceasta a fost a doua înfrîngere suferită în cariera sa de profesionist de fostul campion mondial la categoria grea. Chiar din primele reprize, Clay s-a aflat în dificultate, în urma unei puternice lovituri care i-a fracturat maxilarul. În rundul al 10-lea, Clay a fost trimis la podea și numai datorită rezistenței și rutinei sale a evitat înfrîngerea prin k.o. Comentatorii notează că acest eșec îl scoate pe Cassius Clay din rîndul șalangerilor la titlul mondial, oferind în schimb lui Norton șansa de a-l întîlni pe actualul campion, George Foreman.

KEN BUCHANAN DIN NOU ȘALANGER

LONDRA, 1 (Agerpres). — Fostul campion mondial de box la categoria „ușoară", scoțianul Ken Buchanan, l-a învins la puncte pe Hector Matta (Porto Rico), într-un meci desfășurat la Londra. Buchanan a fost din nou acceptat ca șalanger la titlul mondial deținut de Roberto Duran (Panama).

sportul în lume

Au luat sfîrșit campionatele europene de lupte libere

NICI O MEDALIE PENTRU REPREZENTANȚII NOȘTRI!

● Iancu Vanghelici și Vasile Iorga pe locul 4 iar Petre Cearnău și Ladislau Simon — pe 6

LAUSANNE, 1 (prin telefon). — Campionatele europene de lupte libere au luat sfîrșit duminică seara, în Pavilionul sporturilor din localitate. Cum era de așteptat, luptătorii sovietici și cei bulgari au dominat competiția, cucerind, în final, 9 titluri de campioni continentali, iar alți 8 au obținut medalii de argint sau bronz. Iată însă și unele amănunte de la ultimele partide pe care le-au susținut **Iancu Vanghelici** (cat. 48 kg), **Petre Cearnău** (cat. 57 kg), și **Vasile Iorga** (cat. 82 kg), singurii dintre sportivii români rămași în concurs, după asprele trieri de simbătă după-amiază. În acea reuniune, cu excepția lui Iorga, ceilalți 8 luptători ai țării noastre au fost întrecuți la puncte sau chiar prin tuș și majoritatea lor eliminați.

Primul dintre cei trei luptători români care și-a apărat, în continuare, șansele a fost **Iancu Vanghelici.** El a luptat, mai întîi, cu polonezul **Andrej Kudelski.** În această partidă, Vanghelici avea neapărat nevoie de o victorie, deoarece primise 4 puncte de penalizare (victorie la puncte în turul doi și înfrîngere, tot la puncte, în cel de al treilea) și-l mai despărțeau doar două puncte de eliminare. Vanghelici a luptat, însă, cu multă dîrzenie, de la primul pînă la ultimul minut, și a primit decizia de învingător la puncte: 6—2. Apoi, a urmat meciul lui **Petre Cearnău** cu **Laszlo Klinga** (Ungaria), medaliat cu bronz la Olimpiada de anul trecut. Cum Cearnău avea, ca și Vanghelici, 4 puncte de penalizare a fost nevoit să atace cît mai mult, chiar din poziții riscante, pentru a se detașa de valorosul său adversar. Dar, de fiecare dată Klinga a contrat cu eficacitate și, la capătul celor trei reprize, victoria la puncte a revenit luptătorului maghiar. Astfel, Cearnău a trebuit să se mulțumească cu locul 6.

În continuare a luptat **Vasile Iorga,** întîlnindu-l pe francezul **André Bouchoulé.** Net superior, Iorga a finalizat numeroase procedee tehnice. La gongul final, pe tabela electronică de punctaj era înscris un scor puțin obișnuit la competițiile de amploare: 19—1 în favoarea luptătorului român.

La numai o oră după meciul cu Kudelski, **Vanghelici** a susținut duelul cu bulgarul Hasan Isaev, pe care l-a pierdut la puncte și s-a clasat pe locul 4. **Vasile Iorga,** a terminat la egalitate confruntarea cu luptătorul turc **Hairy Bolat,** deși a condus pînă în ultimul minut. Avînd, însă, 4 puncte de penalizare de la înfrîngerea sa din turul doi, Iorga nu a mai intrat în lupta pentru o medalie, revenindu-i locul 4, o poziție aflată sub valoarea posibilităților lui.

Primii clasați la cele 10 categorii: **48 kg: 1. HASAN ISAEV (Bulgaria), 2. Rafik Gadjev (U.R.S.S.), 3. Andrej Kudelski (Polonia), 4. Iancu Vanghelici (România); 52 kg: 1. ARSEN ALAȘVERDIEV (U.R.S.S.), 2. Ali Alan Riza (Turcia), 3. Henrik Gali (Ungaria); 57 kg: 1. KIRKOR LEONOV (Bulgaria), 2. Laszlo Klinga (Ungaria), 3. Roiu Doborkjenidze (U.R.S.S.), ...6. Petre Cearnău (România); 62 kg: 1. IVAN IANKOV (Bulgaria), 2. Zagalav Abdulbekov (U.R.S.S.), 3. Vehbi Akdag (Turcia); 68 kg: 1. NASRULA NASRULAEV (U.R.S.S.), 2. Stepan Stoikov (Bulgaria), 3. Ali Sahin (Turcia); 74 kg: 1. ADOLF SEGER (R.F. Germania), 2. Victor Zilberman (U.R.S.S.), 3. Frantz Birke (R.D. Germană); 82 kg: 1. VASILI SJULZIN (U.R.S.S.), 2. Hairy Bolat (Turcia), 3. Benno Paulitz (R.D. Germană), 4. Vasile Iorga (România); 90 kg: 1. PIOTR SURIKOV (U.R.S.S.), 2. Horst Stottmeister (R.D. Germană), 3. Dimo Kostov (Bulgaria); 100 kg: 1. VLADIMIR GOLUTKIN (U.R.S.S.), 2. Jozsef Csatari (Ungaria), 3. Marin Racev (Bulgaria); +100 kg: 1. NODAR MODEBADZE (U.R.S.S.), 2. Alsedin Yildirim (Turcia), 3. Bolan Boev (Bulgaria), ...6. Ladislau Simon (România).**

În finala C.C.E. la handbal feminin

SPARTAK KIEV – UNIVERSITATEA TIMIȘOARA 17-8 (8-3)

BRATISLAVA, 1 (prin telefon, de la trimisul nostru). Cea de a XII-a ediție a C.C.E. la handbal feminin a fost cîștigată de Spartak Kiev, campioana U.R.S.S., care realizează astfel cea de a IV-a victorie consecutivă, performanță unică în istoria acestei competiții. În finala disputată în sala „na Pasienkoch" din Bratislava, Spartak Kiev a întrecut pe Universitatea Timișoara cu 17—8 (8—3).

Chiar dacă scorul este prea sever, el nereflectînd diferența reală de valoare dintre cele două echipe, din cauza slăbiciunii timișorencelor, trebuie spus că Spartak Kiev este într-adevăr cea mai bună echipă de club din handbalul feminin mondial. Formația este alcătuită din jucătoare masive, cu o forță de șut ieșită din comun, care — în apărare — fac zid aproape de netrecut. Începînd cu portarul Natalia Șerstiuk și încheind cu junioara Tatiana Makareț (care a împlinit 17 ani la 26 martie), fiecare dintre echipiere se situează la un nivel valoric foarte înalt.

Universitatea Timișoara, avînd un gabarit inferior, cu un atac care n-a găsit decît rareori culoare de șut prin zidul fortificat al defensivei adverse, cu o apărare care n-a rezistat fizic (și, mai tîrziu, nici psihic) presiunii handbalistelor sovietice și cu un moral ce s-a dovedit din nou extrem de labil, era imposibil să învingă un team atît de solid, stăpîn pe sine și pe situație. Cu mai multă stăpînire de sine, jucînd la potențialul maxim, Universitatea Timișoara ar fi reușit, probabil, un scor mai strîns, o comportare mai aproape de veleitățile sale.

Jocul final a avut în permanență un singur „lider": Spartak Kiev. Echipa sovietică a condus cu 5—1 (min. 15), 11—4 (min. 34) și 16—5 (min. 45), punîndu-și în valoare forța proprie și speculînd la maximum fiecare greșeală a adversarelor. Am remarcat în mod deosebit inteligența în joc a **Zinaidei Turcina,** iscusința **Mariei Litoșenko,** forța **Tatianei Makareț** și a **Lidiei Sevcenko.** Din echipa noastră menționăm pe cuvin **Iolandei Rigo, Corneliei Hristov** și **Nadirei Ibadula.**

Au marcat: **Rigo** (4), **Ibadula** (3) și **Damian** (1) pentru Universitatea Timișoara, **Turcina** (5), **Litoșenko** (5), **Draga** (2), **Makareț** (2), **Sevcenko** (1), **Miroșnik** (1) și **Bobrus** (1) pentru Spartak Kiev.

Au arbitrat cu scăpări **Laszlo Kesztehelyi** și **Laszlo Marki** (Ungaria).

Hristache NAUM

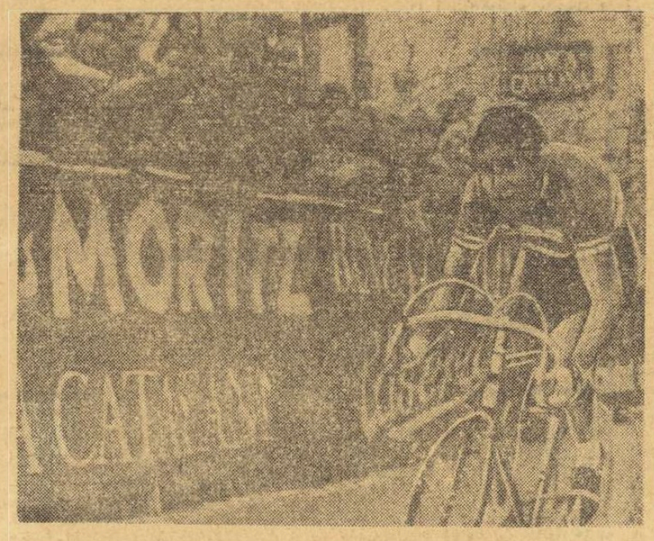

Competiția ciclistă „Săptămîna Catalană" s-a încheiat cu victoria rutierului spaniol Luis Ocana *(în telefotografie, trecînd primul linia de sosire). El a fost urmat în clasament de* Eddy Merckx — *la 51 sec și* Van Springel — *la 1:35.*

Telefoto: A.P.-AGERPRES

POPICARII CEHOSLOVACI ÎNVINGĂTORI

PRAGA, 1 (Agerpres). — La Bratislava s-a desfășurat dubla întîlnire internațională de popice dintre selecționatele masculine și feminine ale Cehoslovaciei și Ungariei. În ambele meciuri victoria a revenit gazdelor: la feminin cu scorul de 2 297—2 266 p.d., iar la masculin cu 3 534—3 459 p.d.

MARTINE COUTTET CONDUCE ÎN „CUPA EUROPEI" LA SCHI

Învingătoare în proba de slalom uriaș, schioara Hanni Wenzel (Lichtenstein) a cîștigat și cursa de slalom special de la Arosa (Elveția). Ea a fost cronometrată în cele două manșe cu timpul de 99,09, fiind urmată de Martine Couttet (Franța) 100,42 și Marie Thérese Nadig, cu 100,71. În clasamentul Cupei Europei continuă să conducă Martine Couttet (Franța) cu 208 p.

CAMPIONATELE INTERNAȚIONALE FEROVIARE DE LUPTE GRECO-ROMANE

GHEORGHE ALEXE PE LOCUL 2

LEIPZIG, 1 (prin telefon). În sala Sport Klub din localitate s-au încheiat duminică, după trei zile de întreceri, campionatele internaționale feroviare de lupte greco-romane. La această competiție, devenită tradițională, au participat echipe sau selecționate feroviare din 11 țări. Țara noastră a fost reprezentată de formația clubului **Rapid București.**

În clasamentele pe categorii de greutate cea mai frumoasă comportare a avut-o tînărul **Gheorghe Alexe,** care a ocupat locul 2 la cat. 52 kg.

Iată și locurile pe care le-au obținut ceilalți luptători giuleșteni: 4 — **C. Alexandru** (cat. 48 kg) și **Al. Constantin** (cat. 62 kg), 5 — **V. Rădulescu** (cat. 90 kg), **V. Moisin** (cat. 100 kg) și **Gh. Dolipschi** (cat. +100 kg), 6 — **C. Ciobotaru** (cat. 57 kg), **R. Pătrașcu** (cat. 68 kg) și **T. Ignătescu** (cat. 74 kg), 7 — **P. Stroe** (cat. 82 kg).

În clasamentul pe echipe Rapid a ocupat locul 5.

SPORTIVII SUDANEZI PE CALEA AFIRMĂRII ÎN ARENA INTERNAȚIONALĂ

În prima lună a acestui an, pe stadionul municipal din Lagos, capitala Nigeriei, s-au desfășurat întrecerile celei de a II-a ediții a Jocurilor sportive ale Africii, competiție de mare amploare (peste 5 000 de participanți) la care au fost prezente 36 de țări ale continentului negru. În rîndul acestora, pentru prima oară s-au afirmat și sportivii din Sudan. Deși au prezentat un lot relativ redus, cu participanți doar la întrecerile de atletism, box, fotbal și tenis de masă, sudanezii au reușit totuși să se situeze în partea superioară a clasamentului final pe medalii. Ei au cucerit cîte o medalie de aur, argint și bronz, ocupînd în final locul 12.

Performanța în sine este remarcabilă, dacă ținem cont că sportul în această țară nu are prea vechi tradiții, unele rezultate meritorii, deocamdată izolate, fiind rezultatul direct al eforturilor tot mai mari ce s-au făcut în ultimii ani pentru continua dezvoltare a educației fizice și activității sportive.

Dintre cei care s-au impus atenției specialiștilor pe ringul micii olimpiade africane de la Lagos s-a aflat și boxerul de categorie ușoară **Jon Awad,** care și-a încheiat de o manieră spectaculoasă toți adversarii întîlniți, din primul tur și pînă în finală. O bună impresie în acest turneu a lăsat-o și greul **Aman Marhouni,** medaliat cu argint.

Dar nu numai boxul exprimă capacitățile tot mai valoroase ale sportivilor sudanezi. La Khartum, frumoasa capitală a țării, așezată pe malurile Nilului, sau la Omdurman, poți întîlni numeroase terenuri de fotbal cu instalații de nocturnă, terenuri de baschet, volei, handbal și bazine de înot. În special partidele de fotbal din campionatul național — cele mai puternice echipe fiind F. C. Nil, F. C. Merich și F. C. Hillal — sînt urmărite cu mare interes de zeci de mii de spectatori. De altfel, pe linia continuei dezvoltări a relațiilor de colaborare pe multiple planuri dintre România și Republica Democratică Sudan se înscrie și vizita făcută cu cîțiva ani în urmă de selecționata de tineret a fotbaliștilor noștri, în această țară. Evoluția echipei române a produs o frumoasă impresie la Khartum și Omdurman, iar la întoarcere, tinerii noștri jucători au avut numai cuvinte de laudă față de căldura și ospitalitatea cu care au fost înconjurați pe tot parcursul vizitei lor. A fost un frumos început al schimburilor sportive dintre cele două țări, care cu siguranță va fi continuat, poate chiar și la alte discipline sportive, în anii ce vor urma.

AGENDA SĂPTĂMÎNII

2—8	TENIS	Turnee internaționale la **Houston, München, Barcelona** și Nisa.
3—4	LUPTE	Turneu internațional de greco-romane, la **Budapesta.**
4	FOTBAL	Polonia — R.F. Germania (juniori), în preliminariile turneului U.E.F.A.
5—15	TENIS DE MASĂ	A 32-a ediție a campionatului mondial, la **Sarajevo.**
5—6	SCHI	Probe de slalom și slalom uriaș (bărbați și femei), în „Cupa Europei", la **Pra-Loup** (Franța).
6—8	LUPTE	„Marele premiu al Italiei", la **Bari.**
7	CANOTAJ	Cursa **Oxford — Cambridge,** pe Tamisa
7—8	SCHI	Concurs internațional de Combinată nordică, la **Kiruna** (Suedia).
	SCRIMĂ	Turneu internațional, la **Budapesta.**
	GIMNASTICĂ	Turneu internațional, la **Riga.**
7	FOTBAL	R.D. Germană — Albania (grupa a IV-a), la **Magdeburg.**
8		Luxemburg — Elveția (grupa a II-a), la **Esch sur Alzette,** în preliminariile C.M.

FOTBAL meridiane

CAMPIONATE... CAMPIONATE...

UNGARIA: **UJPESTI DOZSA — HONVED 1—0**

BUDAPESTA, 1 (prin telefon). Etapa a XX-a din campionatul Ungariei a programat derbyul dintre **Honved** și **Ujpesti Dozsa,** încheiat cu victoria formației campioane cu 1—0, prin golul marcat de **Bene.** Un alt meci important, acela dintre **Vasas** și **Ferencvaros** s-a încheiat cu victoria primei echipe cu 2—1. Alte rezultate: **Győr — Komlo 2—1, M.T.K. — Csepel 2—0, Egyetertes — Szeged 2—0, Videoton — Zalaegerszeg 1—0, Pecs — Salgotarjan 1—1, Diosgyör — Tatabanya 2—0.** În clasament conduce UJPESTI DOZSA, cu 33 p, urmată de VASAS — 28 p și FERENCVAROS — 27 p.

DEZSO VAD

R.D. GERMANĂ: **DYNAMO DRESDA RĂMÎNE NEÎNVINSĂ**

Și în etapa a XV-a a campionatului R.D. Germane, fruntașa clasamentului, **Dynamo Dresda,** a obținut o nouă victorie, rămînînd deci neînvinsă în actualul campionat. Formația din Jena, clasată pe locul al doilea, a cîștigat clar (3—0 cu Hansa Rostock), după ce în prima etapă a returului a suferit o înfrîngere. De menționat însă că echipa din Rostock a jucat fără internaționalii **Streich, Kische** și **Schneider,** și mai mult ca sigur că ei nu vor evolua nici în meciul cu Albania din preliminariile C.M. Iată rezultatele etapei: **F.C. Carl Zeiss Jena — F. C. Hansa Rostock 3—0, F.C. Magdeburg — Lokomotive Leipzig 3—0, Dynamo Dresda — Union Berlin 3—2, Chemie Halle — F. C. Karl Marx Stadt 0—0, Erfurt — Wismut Aue 1—1, Sachsenring Zwickau — Vorwaris Frankfurt/Oder 0—1.** În clasament conduce DYNAMO DRESDA, cu 25 p, urmată de F. C. CARL ZEISS JENA — 22 p și F. C. MAGDEBURG — 19 p.

R.F. GERMANIA: **BAYERN NU POATE CIȘTIGA LA DUISBURG!**

DÜSSELDORF, 1 (prin telex, de la corespondentul nostru). Cu toate că **Bayern München** este considerată de pe acum campioana țării, interesul pentru ediția actuală a campionatului rămîne în continuare foarte ridicată. Este vorba în primul rînd de întîlnirile pe care formația bavareză le susține în deplasare sau pe teren propriu, fiecare dintre adversarele sale căutînd să obțină o victorie de prestigiu. Sîmbătă, echipa lui Müller și Beckenbauer a fost învinsă la **Duisburg** cu **2—0,** repetîndu-se în acest fel o veche tradiție. Bayern nu a cîștigat niciodată la Duisburg, fiind întrecută în meciurile precedente cu 4—2 și 3—0! Cele două goluri ale gazdelor au fost înscrise de Worm și Wunder. Alte rezultate: **Wuppertaler S.V. — F.C. Köln 2—2, F.C. Kaiserslautern — Fortuna Düsseldorf 1—1, Borussia Mönchengladbach — Werder Bremen 3—1, Hamburger S.V. — Kikers Offenbach 1—0, Hannover 96—V.f.L. Bochum 1—1, Eintracht Frankfurt — Eintracht Braunschweig 1—0, Schalke 04 — Hertha 1—1, V.f.B. Stuttgart — Rot Weiss Oberhausen 3—0.**

În clasament, după 27 de etape conduce BAYERN, cu 42 p, urmată de WUPPERTALER S.V. — 34 p, F.C. KÖLN — 33 p, **Borussia Mönchengladbach** — 33 p. În clasamentul golgeterilor: 1. **Müller** 26 g., 2. **Heynckes** 22 g., 3. **Wunder** 16 g. etc.

JOACHIM NEUSSER

ANGLIA: **ARSENAL ȘI LEEDS ÎNVINSE; LIVERPOOL STOPATĂ, DE TOTTENHAM...**

În campionatul englez s-a disputat sîmbătă etapa a 36-a. Dintre rezultatele înregistrate se remarcă victoria unei echipe aflate în plină formă, **Derby County,** în fața formației **Arsenal,** aflată în cursă pentru titlu de campioană, chiar pe terenul acesteia: **1—0!** Dar nici **Liverpool** n-a reușit să se detașeze prea mult, deoarece a fost surprinzător ținută în șah, tot pe teren propriu, de echipa londoneză **Tottenham:** scor **1—1.** Partida ar putea fi considerată ca o avanpremieră a celor două meciuri care vor opune, peste puțin timp, din nou cele două echipe, într-una dintre semifinalele Cupei U.E.F.A. Deocamdată, se poate spune că Tottenham (deținătoarea de altfel a cupei) a luat un avantaj moral... **Leeds United** n-a mai reușit să continue remarcabila serie de pînă acum, fiind învinsă în deplasare de **Manchester City,** cu **1—0.** Cealaltă echipă din Manchester, **United** reușește, prin victoria cucerită în fața lui **Southampton,** în deplasare (!), cu scorul de **2—0,** să se depărteze de zona periculoasă. Celelalte rezultate: **Coventry City — Ipswich Town 2—1; Crystal Palace — Chelsea 2—0; Leichester City — Newcastle United 0—0; Norwich City — Birmigham 1—2; Stoke City — West Bromwich Albion 2—0; Wolverhampton — Sheffield United 1—1.** În clasament conduce F. C. LIVERPOOL, cu 53 p din 36 de meciuri, urmată de ARSENAL — 52 p (37 partide), LEEDS UNITED — 46 p (34 de meciuri), **Ipswich Town** — 42 p și **Newcastle United** — 41 p.

Fază din partida F. C. Kaiserslautern — Fortuna Düsseldorf, *disputată în campionatul vest-german. În imagine, un înaintaș localnic șutează la poartă cu toată opoziția adversarului său.*

Telefoto: A.P.-AGERPRES

MARIA CÎMPEANU ȘI VIRGIL BRENCI ÎNVINGĂTORI LA SLALOM SPECIAL

(Urmare din pag. 1)

manșa a doua, a abandonat după o coborîre în care credeam că va obține unul din primele trei locuri. Dintre ceilalți concurenți români remarcăm pe **Constantin Văideanu** și **Marin Focșeneanu,** care prin curse regulate și sigure au obținut poziții bune în clasament. Îmbucurătoare și pe linia ultimelor rezultate ale sezonului comportarea lui **Alexandru Manta** (A.S.A.), care în primul an de seniorat a reușit să se impună cu această ocazie și într-un concurs internațional de o ectă valorică ridicată. Dintre oaspeți, cei mai mulți, dornici de cîștig și lansîndu-se cu viteze ce nu puteau fi controlate au sfîrșit prin a fi descalificați pentru erori tehnice. Desigur, toți concurenții aspiră la victorie, dar trebuie făcut un calcul tehnico-tactic, pentru că numai entuziasmul fără acoperire nu este suficient spre a obține victoria.

La fete, situația a fost și mai dramatică. Toate cele patru schioare străine au fost descalificate sau au abandonat după coboriri foarte spectaculoase, dar prea temerare în condiții de concurs destul de dificile. De altfel, din numărul total de 20 de participante numai 6 au încheiat cursa, ceea ce demonstrează dificultatea deosebită a acestei întreceri și probează ambiția cu care concurentele noastre au luptat pentru revanșă. În ansamblu comportarea sportivelor din echipa României este de natură să încurajeze speranțele generale în progresul pe care această categorie este capabilă să-l realizeze. A fost primul concurs al sezonului, care s-a bucurat de condiții organizatorice și mai ales de un grad de dificultate comparabile cu al curselor din „Cupa Europei" sau al oricărui concurs F.I.S. de gradul I. Proba de slalom special pentr băieți a avut o lungime de 400 m cu 250 m diferență de nivel pe care s-au montat cîte 52 și respectiv 51 de porți de către antrenorii **Cornel Tăbăraș** (manșa I) și **Roland Kuhn** (R.F. Germania). La fete, traseul a fost ceva mai scurt, adică 350 m cu 175 m diferență de nivel și cu 45 și respectiv 43 de porți montate de antrenorii **Mihai Sulică** și **Miroslav Senk** (Cehoslovacia). REZULTATE TEHNICE, **băieți: 1. Virgil Brenci** (România) 90:32, 2. Milan Svitorka (Cehoslovacia) 91:75, 3. Leonard Galeirschek (Austria) 91:93, 4. Constantin Văideanu (A.S.A.) 92:20, 5. Karel Pancha (Cehoslovacia) 93:75, 6. Marin Focșeneanu (C.S.O. Sinaia) 94:25; **fete:** 1. Maria Cîmpeanu România 75:52, 2. Iudith Tömöri (România) 76:45, 3. Daniela Munteanu (România) 79:50, 4. Nuți Deteratu (Lic. Predeal) 79:90, 5. Nela Simion (Lic. Predeal) 84:73, 6. Roza Stoianovici (C.S.O. Sinaia) 107:20

Clasamentul la combinată se prezintă astfel: **băieți:** 1. Milan Svitorka (Cehoslovacia) 21,28 p, 2. Leonard Galeirschek (Austria) 22,82 p, 3. Constantin Văideanu 39:09; **fete:** 1. Maria Cîmpeanu 46,44, 2. Iudit Tomory 51,66, 3. Daniela Munteanu 65:60.

ASTĂZI, SUEDIA – CEHOSLOVACIA, ÎN C.M. DE HOCHEI DE LA MOSCOVA

În palatul sporturilor Lujniki din Moscova au continuat ieri întrecerile campionatului mondial de hochei (grupa A). Cu acest prilej au intrat în scenă și hocheiștii suedezi, care alături de sportivii sovietici și cehoslovaci candidează la medaliile C.M. Echipa „Tre Kronos" a debutat în acest campionat în compania echipei Poloniei, învinsă în ziua anterioară de selecționata Cehoslovaciei cu 14—1.

După două reprize mai echilibrate, suedezii s-au impus net, datorită unei evidente superiorități tehnico-tactice și au învins cu 11—2 (3—1, 2—1, 6—0). În prima repriză au înscris Abrahamson, Salming, Hamarstroem, respectiv Tokarz, în cea de a doua — Ahlberg, Karlsson, respectiv Zientara, iar în ultima — Karlsson 2, Ahlberg, Palmqvist, Hamarstroem și Ohlsson.

În al doilea joc: **Finlanda — R.F. Germania** 8—3 (3—1, 3—0, 2—2). În programul de azi: primul derby, **Suedia — Cehoslovacia** și partida **Finlanda — U.R.S.S.**

TINERII HOCHEIȘTI ROMÂNI PE LOCUL IV LA C.E. DE JUNIORI (GRUPA B)

Au luat sfîrșit întrecerile campionatului european de hochei (grupa B) pentru juniori. În finala desfășurată în orașul olandez Heerenveen s-au întîlnit echipele **Poloniei** și **Italiei.** Hocheiștii polonezi au marcat în prima repriză 9 goluri și nu au primit nici unul. În continuare însă, meciul a fost echilibrat, inițiativa trecînd adesea de partea italienilor. Scor final: 12—6 (9—0, 1—2, 2—4) pentru Polonia.

În meciul pentru locurile 3—4 desfășurat la Groningen, echipa Iugoslaviei a întrecut selecționata României cu 5—3 (1—2, 1—1, 3—0). Reprezentanții noștri au dominat în primele două reprize, dar au fost înfrînți net de sportivii iugoslavi în ultima.

Clasament final: 1. **Polonia,** 2. Italia, 3. Iugoslavia, 4. **România.**

TELEX ● TELEX ● TELEX ● TELEX

În cadrul concursului internațional atletic, desfășurat la Portland (Oregon), sportivul american Henry Hines a cîștigat proba de săritură în lungime cu performanța de 8,09 m. Pe locul secund s-a clasat fostul campion olimpic Bob Beamon cu 7,94 m. În proba de aruncarea greutății, pe primul loc s-a situat Brian Oldfield cu rezultatul de 20,94 m.

■

În cadrul unei emisiuni a televiziunii italiene intitulată „Duminica sportivă", un juriu alcătuit din cei mai reputați cronicari de specialitate l-a desemnat pe Livio Berutti cel mai bun atlet italian din ultimii 20 de ani. Berutti a cîștigat la Jocurile Olimpice de la Roma medalia de aur în proba de 200 m, fiind corecordman al lumii în această probă cu timpul de 20,5.

■

August Kirsch, președintele Federației vest-germane de atletism, a declarat în cadrul unui interviu că meciul atletic U.R.S.S. — R.F. Germania va avea loc în zilele de 16 și 17 iunie la Leningrad. Întîlnirea dintre selecționatele R.F. Germania și S.U.A. a fost programată la 11 și 12 iulie la München.

■

Turneul internațional de tenis de la Vancouver a continuat cu desfășurarea sferturilor de finală ale probei de simplu. Performerul zilei a fost Tom Gorman, care a cîștigat cu 6—1; 4—6, 6—4 partida susținută cu Fred Stolle. În celelalte trei meciuri s-au înregistrat următoarele rezultate: Ken Rosewall — Ray Moore 6—3, 6—3; Jan Kodes — Erik van Dillen 6—1, 2—6, 6—0; Roscoe Tanner — Pierre Barthes 6—3, 6—4.

■

Finala probei de simplu din cadrul turneului internațional de tenis de la Valencia se va disputa între Manuel Orantes și Adriano Panatta. În semifinale Orantes l-a întrecut cu 6—2, 6—3, 6—0 pe Antonio Munoz, iar Panatta a dispus cu 6—1, 1—6, 6—3, 6—1 de Patrick Proisy.

■

Turneul internațional de tenis de la St. Louis (Missouri) a programat ultimele două partide din cadrul sferturilor de finală ale probei de simplu. N. Pilici l-a învins cu 4—6, 7—6, 7—6 pe Cliff Richey, iar Cliff Drysdale a dispus cu 6—1; 6—3 de Bob Lutz.

■

Turneul internațional feminin de baschet de la Sao Paulo s-a încheiat cu victoria selecționatei secunde a Cehoslovaciei, care a terminat neînvinsă competiția, totalizînd 6 p. În ultima zi a turneului, baschetbalistele cehoslovace au învins cu scorul de 73—52 formația Braziliei, iar echipa Mexicului a dispus cu 66—58 de reprezentativa Italiei.

Redacția și administrația: București, str. Vasile Conta nr. 16; telefoane: centrala 11.10.05, secția corespondenți 11.51.09, interurban 72 și 286; telex: sportrom buc. 189. Tiparul I. P. „Informația", București 40 362

Biblioteca municipală Tîrgu-Mureș

PROLETARI DIN TOATE ȚĂRILE, UNIȚI-VĂ!

Sportul

ZIAR AL CONSILIULUI NATIONAL PENTRU EDUCAȚIE FIZICĂ ȘI SPORT

ANUL XXIX — Nr. 7372 | 4 PAGINI 30 BANI | Marți 3 aprilie 1973

VIZITA PREȘEDINTELUI REPUBLICII DEMOCRATICE SUDAN GAAFAR MOHAMMED NIMEIRI

Președintele Republicii Democratice Sudan, Gaafar Mohammed Nimeiri, împreună cu soția, Buseina Nimeiri, a sosit luni la amiază la București, într-o vizită oficială în țara noastră, la invitația tovarășului Nicolae Ceaușescu, președintele Consiliului de Stat al Republicii Socialiste România, și a tovarășei Elena Ceaușescu.

În întîmpinarea șefului statului sudanez, pe aeroportul internațional Otopeni, au venit președintele Consiliului de Stat, tovarășul Nicolae Ceaușescu, și tovarășa Elena Ceaușescu, Ilie Verdeț, prim-vicepreședinte al Consiliului de Ministri, Gheorghe Cioară, primarul general al Capitalei, Emil Drăgănescu și Ion Pățan, vicepreședinți ai Consiliului de Ministri, Ștefan Andrei, secretar al C.C. al P.C.R., George Macovescu, ministrul afacerilor externe, membri ai Consiliului de Stat și ai guvernului, vicepreședinți ai Marii Adunări Naționale, conducători de instituții centrale, și organizații obștești, generali și ofițeri superiori.

Ora 15.00. La coborîrea din avion, președintele Gaafar Mohammed Nimeiri și soția, Buseina Nimeiri, sînt salutați cu cordialitate de președintele Nicolae Ceaușescu și tovarășa Elena Ceaușescu. Cei doi șefi de stat își strîng îndelung mîinile, se îmbrățișează cu căldură.

Președintele Nicolae Ceaușescu prezintă oaspetelui oficialitățile române venite în întîmpinare.

În timp ce, în semn de salut, se trag 21 de salve de artilerie, sînt intonate imnurile de stat ale celor două țări. Cei doi șefi de stat trec apoi în revistă garda de onoare aliniată pe aeroport.

Ceremonialul primirii continuă cu prezentarea șefilor misiunilor diplomatice acreditați la București, precum și a celorlalte persoane oficiale române venite la aeroport.

Cei doi președinți primesc apoi defilarea gărzii de onoare.

Numeroși bucureșteni, aflați pe aeroport, aplaudă cu căldură, salută cu entuziasm pe cei doi șefi de stat, își manifestă bucuria de a avea ca oaspete pe reprezentantul poporului sudanez. Președintele Nicolae Ceaușescu și președintele Nimeiri răspund cu prietenie aclamațiilor, se fotografiază în mijlocul cetățenilor care îi înconjoară cu multă dragoste. Președintelui sudanez, soției sale le sînt oferite buchete de flori.

Președintele Gaafar Mohammed Nimeiri și președintele Nicolae Ceaușescu iau loc într-o mașină deschisă, escortată de motocicliști, îndreptîndu-se spre reședința oficială rezervată oaspeților.

Pe traseul de la aeroport pînă în Capitală ca și pe străzile orașului, mii și mii de bucureșteni salută cu căldură pe șefii celor două state, care răspund cu cordialitate manifestărilor de prietenie și stimă ale populației.

★

Președintele Republicii Democratice Sudan, generalul Gaafar Mohammed Nimeiri, a depus, luni după-amiază, o coroană de flori la Monumentul eroilor luptei pentru libertatea poporului și a patriei, pentru socialism.

După depunerea coroanei de flori, asistența a păstrat un moment de reculegere. A fost vizitată apoi rotonda monumentului.

★

Președintele Republicii Democratice Sudan, Gaafar Mohammed Nimeiri și soția, Buseina Nimeiri, au făcut luni seara o vizită protocolară tovarășului Nicolae Ceaușescu, președintele Consiliului de Stat al Republicii Socialiste România și tovarășei Elena Ceaușescu.

În fața Palatului Consiliului de Stat, o gardă militară a prezentat onorul.

La întîlnirea care a avut loc au asistat Florian Stoica, ambasadorul României la Khartum și Tag Elsir Mohamed Abbas, însărcinatul cu afaceri ad-interim al Republicii Democratice Sudan la București.

Întîlnirea s-a desfășurat într-o atmosferă de caldă cordialitate.

★

Președintele Consiliului de Stat al Republicii Socialiste România, tovarășul Nicolae Ceaușescu și tovarășa Elena Ceaușescu, au oferit luni, în saloanele Palatului Consiliului de Stat, un dineu oficial în onoarea președintelui Republicii Democratice Sudan, Gaafar Mohammed Nimeiri și a soției sale, Buseina Nimeiri.

Au fost intonate imnurile de stat ale celor două țări.

În timpul dineului, care s-a desfășurat într-o atmosferă cordială, prietenească, președintele Consiliului de Stat, Nicolae Ceaușescu, și președintele Republicii Democratice Sudan, Gaafar Mohammed Nimeiri, au rostit toasturi.

- **Oaspeților — călduroasă primire la aeroportul internațional Otopeni**
- **Depunerea unei coroane de flori la Monumentul eroilor luptei pentru libertatea poporului și a patriei, pentru socialism.**
- **Vizită protocolară făcută tovarășului Nicolae Ceaușescu, președintele Consiliului de Stat al Republicii Socialiste România și tovarășei Elena Ceaușescu**
- **Dineu oficial în onoarea oaspeților**

ÎN LUMINA HOTĂRÎRII PLENAREI C.C. AL P.C.R. CU PRIVIRE LA DEZVOLTAREA CONTINUĂ A EDUCAȚIEI FIZICE ȘI SPORTULUI

FORMELE LARG ACCESIBILE, DESFĂȘURATE ÎN AER LIBER, ÎȘI DOVEDESC DIN PLIN UTILITATEA ȘI POPULARITATEA

LA BUZĂU MULT SOARE, DAR ȘI... UN PETEC DE UMBRĂ

Rubrica noastră dedicată activităților sportive de masă se dovedește a fi, pe zi ce trece, tot mai neîncăpătoare. De pretutindeni, din orașele patriei, ne sosesc vestile numeroaselor întreceri care se organizează la fiecare sfîrșit de săptămînă. Primăvara sportivă a luat un start impetuos și avem toate motivele să credem că ea își va accelera ritmul.

În grupajul de astăzi, noi relatări de la competițiile organizate simbătă și duminică, în care — potrivit indicațiilor trasate de Hotărîrea de partid — accentul principal a fost pus pe FORMELE SIMPLE, ACCESIBILE, DESFĂȘURATE ÎN AER LIBER. Viața demonstrează marea lor utilitate, faptul că ele **răspund cel mai bine preferințelor tineretului, a tuturor iubitorilor de mișcare și sport.**

Ultima turnantă înaintea sosirii. De aici va începe sprintul final. Aspect din întrecerea celor 1 000 de buzoience, în mult disputatul cros al fetelor

Duminică dimineața, în aceeași ambianță ca pretutindeni în țară — soare triumfător de primăvară — s-a alergat și la Buzău. Aici s-au întrecut peste 1000 de fete, cele mai bune din întregul județ, învingătoarele crosurilor preliminare organizate în sate, în comune și în orașe. În total, acțiunea a pus în mișcare și a trezit ambițiile a nu mai puțin de 25 000 de buzoience. Cam aceasta este cifra din care a prins a se cerne și a rezultat mia-de concurente înscrise la faza întrecerilor pe județ.

Încă din primele ore ale dimineții au început să sosească în Buzău autobuzele cu participantele la cros. Din comuna Vadul Pașii, din satul Sărățeanca, din comunele Pătîrlagele, Merei, Ziduri, Beceni. Fetele din Vîlcele, una dintre comunele ceva mai îndepărtate de capitala județului, ca să sosească la timp și mai ales odihnite la locul disputelor, au pornit de acasă încă de simbătă după-amiază. Seara au poposit și au dormit la un cămin, în Rm. Sărat, iar de aici, a doua zi, în zori, și-au continuat drumul pînă la Buzău. Și tot cu autobuzul au sosit la Buzău și elevele de la Școala generală din Mărăcineni-Căpățînești. Cele mai bune alergătoare din clasele a V, a VI-a, a VII-a și a VIII-a. Le-am întîlnit strînse ciucure, lîngă intrarea principală a stadionului. Aici le dăduse întîlnire profesoara lor **Florentina Frățilă.** Dar profesoara nu a venit, iar fetele, înciudate, dezorientate aveau lacrimi în ochi. Nu știau ce să facă, dacă să mai aștepte sau nu, sau cel puțin unde să se ducă. Și, bineînțeles, n-au mai concurat. Fetelor din Mărăcineni duminica nu li s-a părut însorită...

Dar să facem un pas și să trecem în zona bucuriilor împlinite. La numai un kilometru de poarta stadionului, din fața Școlii generale nr. 15, locul de adunare a tuturor participanților la cros, s-a dat rînd pe rînd startul în disputele pe care le-am apreciat de o deosebită frumusețe. Să luăm, de pildă, cursa juniloarelor II. La semnalul de start au țîșnit să-și apere șansele 162 de concurente. S-a plecat tare. Chiar prea tare pentru o cursă de 700 m. În fruntea unui pluton, o fată mai mică cu un cap decît toate celelalte ducea o trenă „infernală". Și cum era firesc, n-a putut rezista pînă la

Gh. ȘTEFANESCU

(Continuare în pag. a 2-a)

PRETUTINDENI, PARTICIPARE NUMEROASĂ, ENTUZIASM, TINERE ȚE...

TIMIȘOARA. Iată că, la numai două săptămîni după **Crosul elevilor,** centrul Timișoarei a găzduit, duminică, într-o splendidă zi de primăvară, o nouă competiție de cros, rezervată de astă dată studenților din oraș. La inițiativa **C.J.E.F.S. Timiș, a U.A.S.C.R. și a Comitetului municipal U.T.C.,** peste 3 500 de studenți și studente s-au adunat la locurile de start. Organizarea bună, animația nemaiîntîlnită de pe aleile din orășelul studențesc și, mai ales, interesul manifestat de factorii de conducere din municipiu, au creat o ambianță excelentă de întrecere și au asigurat un succes deplin competiției. Iată ocupanții primelor trei locuri : **FETE : 1. Mariana Mihăilescu** (Facultatea de educație fizică) ; 2. Doina Crețiu (Facultatea de zootehnie) ; 3. Carmen Doncu (Facultatea de educație fizică) ; **BĂIEȚI : 1. I. Cordoș** (Facultatea de educație fizică) ; 2. V. Veber (Facultatea de construcții) ; 3. V. Prună (Facultatea de construcții) ; CLASAMENT PE FACULTĂȚI : 1. **Facultatea de educație fizică** 504 p ; 2. Facultatea de științe economice 444 p ; 3. Facultatea de construcții 361 p. **(P. ARCAN — coresp. județean).**

ORADEA. Duminică s-a desfășurat în Parcul muncitorilor o nouă etapă a **Crosului primăverii,** la care au participat peste 400 de băieți și fete din **Cooperația meșteșugărească** și unele **întreprinderi.** Iată cîștigătorii **(Cooperația meșteșugărească) ; juniori,** 1 000 m — L. Schafar (Coop. Încălțămintea) ; **junioare,** 600 m — Margareta Covacs (Coop. Încălțămintea) ; **seniori,** 1 500 m — V. Varga (Coop. Arta Crișană). Primele trei locuri ocupate de către reprezentanții întreprinderilor de stat : **juniori :** L. Boldiș (Combinatul de mobilă

(Continuare în pag a 2-a)

(Continuare în pag. a 2-a)

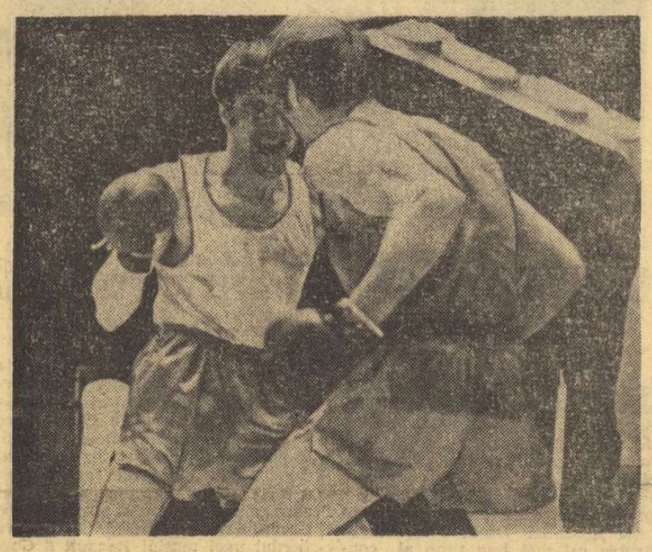

Paul Dobrescu *(stînga) vrea — și va reuși — să exploateze garda foarte deschisă a lui* Calistrat Cuțov — Foto : Ion MIHAICA

După turneele de box de la Pitești, Iași și Oradea

ȘEFIA UNOR CATEGORII ESTE REPUSĂ ÎN DISCUȚIE

Relatările trimișilor noștri despre cele mai importante partide ale competiției

CUȚOV — DOBRESCU : TACTICA A DECIS

Cu mult simț de anticipație, organizatorii turneului de box pe categorii de greutate de la Pitești au trecut în fruntea afișului o posibilă finală **Cuțov — Dobrescu.** Previziunea s-a adeverit și localnicii au umplut Sala sporturilor în ultima seară a competiției. Ei nu au avut ce regreta.

Meciul Cuțov — Dobrescu este de mai multă vreme o întîlnire cu priză la public. Prin tradiție, prin înverșunarea cu care a fost dispu-

(Continuare în pag. a 4-a)

PREGĂTIRI PENTRU „CUPA DAVIS" — '73

ILIE NĂSTASE ALĂTURI DE TRAIAN MARCU ÎN VIITOARELE TURNEE DE TENIS

Declarațiile campionului nostru înainte de plecarea din București

Revenit pentru trei zile în Capitală, Ilie Năstase a plecat din nou, ieri, pentru a începe primul serial de turnee în aer liber din acest an : **Barcelona, Palm Beach (Florida), Monte Carlo, Madrid, Florența, Bornemouth. Apoi, în zilele de 18, 19 și 20 mai, Ilie va fi prezent în echipa României care va debuta în ediția 1973 a „CUPEI DAVIS", jucînd cu reprezentativa Olandei.**

Într-o vizită la redacția noastră unde a primit din partea colectivului nostru redacțional un basorelief (operă a sculptorului C. Iordache) reprezentîndu-l pe cîștigătorul Marelui Premiu F.I.L.T. 1972, Ilie Năstase ne-a declarat :

„După ultimul turneu din circuitul „indoor" american, cel de la Washington, am simțit nevoia să-mi permit un răgaz și să mă reîntorc în mijlocul celor de acasă, chiar pentru un interval cît de scurt. De aceea am și declinat invitația de a concura în aceste zile la Valencia. Prin desele solicitări de a participa la competițiile de peste hotare sînt obligat să absentez multe perioade de timp din țară. Dar, oriunde mă găsesc, nu uit nici un moment că numeroșii iubitori ai tenisului din România mă urmăresc cu atenție, doresc și așteaptă vești cît mai bune de la evoluțiile mele. În primele turnee americane ale acestui an lipsite de interesul pentru a acumula puncte în premiul F.I.L.T. am avut o evoluție mai degajată pentru că nu se poate evolua un an întreg cu efortul maximal. De-abia de acum înainte începe greul".

Abordînd problema participării la „Cupa Davis" '73, la care Ion Țiriac a renunțat definitiv printr-o scrisoare adresată federației de specialitate, Ilie Năstase a spus :

„Am discutat cu conducerea C.N.E.F.S. și federația noastră participarea la „Cupa Davis" la care eu, firește iau parte, ca o îndatorire de căpătîi a activității mele de sportiv. Am primit îndrumări prețioase de

C. COMARNISCHI

(Continuare în pag. a 4-a)

FOTBALIȘTII LOTURILOR A ȘI DE TINERET SE ANTRENEAZĂ LA BUCUREȘTI

● Iordănescu, Dobrin și Aelenei — indisponibili ● Mîine, un meci-test al selecționabililor

Așa cum am mai anunțat, de ieri s-au reunit la București, loturile A și de tineret (sub 23 de ani) la fotbal, în vederea unor antrenamente comune și a unei partide de verificare pe care ele o vor susține împreună, mîine.

● LOTUL A cuprinde următorii 17 jucători :

STEAUA : **Haidu, Sătmăreanu, Dumitru, Pantea** DINAMO : **Dinu, Cheran, Radu Nunweiller, Dumitrache**

„U" CRAIOVA : **Sameș, Oblemenco, Marcu**

RAPID : **Răducanu ;** F. C. ARGEȘ : **Troi ;** A.S.A. TG. MUREȘ : **Hajnal ;** STEAGUL ROȘU : **Pescaru ;** C.S.M. REȘIȚA : **Beldeanu ;** F. C. CONSTANȚA : **Antonescu.**

Iordănescu, accidentat (întindere de ligamente la genunchiul drept) și **Dobrin,** de asemenea indisponibil, nu au putut răspunde la convocarea lotului.

● LOTUL DE TINERET (pînă la 23 de ani) are următoarea componență :

DINAMO : **Cavai, G. Sandu, Sătmăreanu II, Moldovan**

„U" CLUJ : **Ștefan, Porațchi, Mureșan**

STEAUA : **Ciugarin, Dumitriu IV;** SPORTUL STUDENȚESC : **Tănăsescu, Lucaci ;** JIUL : **Mulțescu, Roznai ;** STEAGUL ROȘU : **Anghelini, Anghel ;** C.F.R. CLUJ : **Vișan ;** A.S.A. TG. MUREȘ : **Bölöni ;** S. C. BACĂU : **Florea.**

Din lot lipsește **Aelenei** care, duminică, a fost accidentat (fractură de tibie) și a devenit indisponibil pentru o mai lungă perioadă de timp.

ETAPA A XVIII-a A DIVIZIEI A LA FOTBAL

RECUPERĂRI FAȚĂ DE PRECEDENTA APARIȚIE DE PRIMĂVARĂ

Sîntem datori să aducem primele elogii, referindu-ne la a treia apariție de primăvară a campionatului nr. 1 al fotbalului nostru, spectatorilor. Și duminică, interesul publicului s-a menținut la o cotă ridicată : **în nici una dintre cele opt întîlniri nu am înregistrat cifre sub 10 000 de asistenți !** Faptul asigură întrecerii indispensabila ambianță a disputei sportive și mărește, concomitent, obligațiile celor direct implicați în furnizarea spectacolului de pe gazon.

Și, o spunem de asemenea cu plăcere, etapa nr. 18 a reușit să șteargă multe dintre umbrele pe care precedentul act al campionatului le lăsase. Ea a avut multe dintre atracțiile fotbalului : și goluri, capitol la care marii beneficiari sînt spectatorii din Tg. Mureș, și frumoase evoluții de scor, și — mai cu seamă — a oferit surprize, a răsturnat calcule și presupuneri, ceea ce, iarăși, transmite etapei sau etapelor care vin promisiuni și motive de a lua drumul stadioanelor.

Clasamentul vorbește foarte mult despre perspectiva unor întreceri cu multă sare și piper și în lupta de sus, pentru cununa învingătorului, și în aceea de jos, pentru prelungirea „contractului" de existență în Divizia A. Dacă în momentul de față **Steaua** și **Dinamo** par figurile principale ale cursei pentru locul 1, nu trebuie să credem că **Universitatea Craiova** va rămîne (și nici nu e bine să rămînă...) descumpănită de insuccesul de la Pitești ; mai cu seamă că programul e surîzător în continuare pentru ea. Dar nu numai craiovenii pot apare în duelul **Steaua — Dinamo,** ca interesați în victoria finală. Să nu uităm resursele acestei harnice și constante formații feroviare clujene care știe să iasă din „contrele" campionatului tocmai cînd o crezi pierdută. Și **S.C. Bacău** pare revenită la o bună stare psihică, mai cu seamă dacă și Dembrovschi va reuși să scape de afecțiunea de stomac care îi reduce atîta randamentul acum ; să nu îi credem prea devreme descurajați nici pe jucătorii din Petroșani, care cred mai departe cu tărie în visul unei prezențe într-o cupă europeană ; și, în sfîrșit, campioana, plecată foarte echilibrat și linear în

Eftimie IONESCU

(Continuare în pag a 3-a)

PANORAMIC INTERNAȚIONAL SĂPTĂMÎNAL

SUB NIVELUL POSIBILITĂȚILOR, OBIECTIVE NEÎNDEPLINITE !

Săptămîna care a trecut a fost bogată în evenimente sportive internaționale. La unele dintre ele, chiar dintre cele mai importante, au luat parte și sportivii noștri, în atenția opiniei sportive de la noi aflîndu-se în mod special campionatul mondial de hochei pe gheață (grupa B), finala Cupei campionilor europeni la handbal feminin, campionatul european la lupte libere și preliminariile turneului U.E.F.A.

În primul plan s-au situat întrecerile de la hochei transmise de la Graz, atractive, interesante, prin faptul că **echipa României a jucat mai dezinvolt decît în anii trecuți,** realizînd jocuri și rezultate strînse. Acest **„plus"** a fost rezultatul unei pregătiri mai atente, mai asidue, a unei mobilizări mai eficiente a **întregii echipe de hochei care poate fi apreciată pentru ansamblul comportării de la Graz.** După cum se știe, echipa României a ocupat **locul al IV-lea în Grupa B, ratînd cu puțin medalia de bronz,** în meciul ultim cu Iugoslavia cînd a fost la un pas de victorie, deci de podium. Într-un fel, s-ar putea afirma că hocheiștii, mai bine spus federația noastră de specialitate, și-au atins **obiectivul dinaintea plecării apreciat la locul IV—VI.** Dar iată că **ar fi fost posibil locul III** și în acest caz putem întreba **de ce oare specialiștii noștri n-au fost mai îndrăzneți în fixarea obiectivului ?** Poate că avînd o țintă superioară, jucătorii noștri ar fi forțat mai mult în partida finală, pe cînd așa, cu rezultatul ultim de egalitate **realizau și obiectivul „maximal", locul IV !**

Firește că, de la imaginile pline de dinamism oferite de hocheiștii noștri, **la dezolantele faze** de la finala Cupei campionilor europeni susținută de handbalistele de la Universitatea Timișoara în jocul cu Spartak Kiev, este o diferență enormă. A fost la îndemîna oricui să constate superioritatea sportivelor sovietice dar tot atît de evident a apărut faptul că **echipa noastră campioană a jucat cu mult sub nivelul posibilităților ei,** în multe momente abandonînd pur și simplu lupta, **într-o asemenea măsură încît era penibil să o privești cît de ușor este depășită.** Dacă Universitatea Timișoara n-a jucat la nivelul valoroaselor adversare, aceasta ne-a apărut evident și chiar scuzabil, dar de ce nu s-a comportat la cel mai bun nivel al posibilităților proprii ? **Cine le-a oprit și cine poate accepta o asemenea reprezentare deplorabilă la nivel internațional, mai cu seamă că în alte împrejurări handbalistele de la Timișoara s-au comportat remarcabil ?**

Luptele libere, **de la care se așteptau medalii** la campionatele europene de la sfîrșitul săptămînii, n-au reușit să reediteze comportarea de anul trecut (2 medalii de argint și 2 de bronz) deși de această dată **specialiștii propuseseră ca obiectiv 5 medalii.** Pînă la urmă NICI O MEDALIE, **deci un regres îngrijorător care urmează să fie explicat de antrenori și federație după revenirea de la Lausanne.**

În sfîrșit, fotbaliștii juniori încheie suita, cu binecunoscutul rezultat de egalitate de la București, 2—2 cu formația Greciei, după ce echipa României a condus la pauză cu 2—0 Calificarea rămîne acum sub semnul întrebării.

S-ar mai putea adăuga și alte rezultate și clasări recente nesatisfăcătoare ale sportivilor noștri, chiar la șah (înfrîngerea echipei feminine din partea echipei R. P. Ungare), cicliștii pe ultimul loc în turul Algeriei etc. **Prin urmare o serie de acțiuni în pregătire de mai mult timp ale căror finalizări s-au dovedit deficitare.**

Conducerea C.N.E.F.S. s-a sesizat de rezultatele necorespunzătoare înregistrate. Ieri dimineață primvicepreședintele C.N.E.F.S., general lt. **Marin Dragnea** a convocat activul federațiilor și **a arătat nemulțumirea conducerii mișcării sportive față de rezultatele nesatisfăcătoare înregistrate.**

S-au luat măsuri pentru organizarea unor analize profunde, cu stabilirea unor răspunderi și cu măsuri în consecință pentru a nu se mai repeta asemenea comportări neconcordante cu condițiile bune de pregătire de care se bucură sportivii noștri. O ATENȚIE DEOSEBITĂ SE VA ACORDA LOTURILOR REPREZENTATIVE AFLATE ÎN PREZENT ÎN PREGĂTIRE PENTRU A LE MĂRI POTENȚIALUL, ASTFEL CA SPORTUL ROMÂNESC SĂ FIE DEMN REPREZENTAT PESTE HOTARE. **S-au anunțat de asemenea o serie de măsuri care decurg din Planul de măsuri al C.N.E.F.S. pentru îndeplinirea Hotărîrii Plenarei C.C. al P.C.R. din 28 februarie — 2 martie 1973 privind dezvoltarea continuă a educației fizice și a sportului, a îmbunătățirii sportului de performanță.**

Faza din derby-ul de la Pitești (F. C. Argeș — „U" Craiova 2—0) : Troi reia cu capul, printre Niculescu și Sameș, dar portarul Manta va reține balonul — Foto : I. MIHAICA

BASCHET

Etapa a XV-a a campionatului feminin

TRADIȚIA MECIURILOR I. E. F. S. — RAPID NU A FOST DEZMINȚITĂ

Interesanta desfășurare a unora dintre meciurile etapei a XV-a a campionatului republican de baschet feminin ne obligă să revenim cu amănunte asupra disputării lor.

I.E.F.S. — RAPID (52—50). Derby-ul nu s-a dezmințit, sub aspectul dramatismului luptei și al evoluției scorului. Feroviarele au făcut risipă de energie pentru a contracara plusul de talie și de omogenitate al studentelor și, ca atare, au condus majoritatea timpului (15—12 min. 8, 22—16 min. 13, 47—42 min. 30). Dar ele nu s-au putut desprinde, pentru că Popov, în prima repriză, și Tita, în cea de a doua, au izbutit să rezolve favorabil majoritatea situațiilor avute de I.E.F.S. În plus, eliminarea (pentru 5 faulturi) a jucătoarelor Vasilescu (min. 22), Suliman (min. 31), Racoviță (min. 36), și Bosco (min. 39) a scăzut treptat vizibil randamentul formației Rapid, care s-a văzut în final cu un „5" alcătuit numai din rezerve, în rîndul cărora doar eforturile Ștefaniei Basarabia au fost vizibile. Chiar și în aceste condiții, echipa I.E.F.S. a cîștigat mult mai greu decît îi dădea dreptul valoarea individuală a baschetbalistelor ce o alcătuiesc. Au înscris: Tita 19, Popov 11, Szabo 8, Salcu 7, Pantea 4, Iftimie 3 (au mai jucat Petric, Deak) pentru I.E.F.S., respectiv Ivanovici 13, Suliman 12, Racoviță 11, Bosco 7, Basarabia 5, El. Pajtek 2 (au mai jucat Găescu, Tal, Vasilescu, Stancu). Au arbitrat M. Aldea (bine) și I. Știrbu (reținut și cu unele greșeli). **(D. STĂNCULESCU)**

UNIVERSITATEA CLUJ — POLITEHNICA BUCUREȘTI (55—65). Foarte dificilă victorie a obținut liderul. După 11 minute, scorul era egal (19—19) și doar ineficacitatea combinațiilor ofensive ale gazdelor a făcut ca scorul să încline în favoarea bucureștencelor, din rîndul cărora s-a evidențiat în mod deosebit Ecaterina Savu. Au înscris Savu 31, Ciocan 11, Demetrescu 8, Pruncu 6, Boca 3, Capotă 2, Szabados 2, Predescu 2 pentru Politehnica, respectiv Szekely 18, Neța 15, Merca 6, E. Farkaș 7, Jighișan 3, A. Farkaș 2, Lazăr 2. Au arbitrat cu scăpări Șt. Grecu și A. Caraman. **(Mircea RADU, coresp.)**

VOINȚA TG. MUREȘ — SĂNĂTATEA SATU MARE (70—66). Meci de slabă factură tehnică, încheiat cu victoria meritată a gazdelor. Au înscris Opriciu 20, Brassay 16, Lőrincz 14, Lucaci 8, Novac 8, Szabo 4 pentru Voința, respectiv Fülöp 16, Pataki 8, Pop 17, Mihalic 20, Kărcso 4, Horvath 1. Au arbitrat cu competență I. Dinescu și Al. Ivan. **(C. ALBU, coresp.)**

VOINȚA BUCUREȘTI — UNIVERSITATEA TIMIȘOARA (85—61). Oaspetele au dezamăgit din toate punctele de vedere, fiind net depășite de gazde care au avut în Liliana Rădulescu și Andreescu jucătoare în deosebită vervă. Au înscris L. Rădulescu 23, Andreescu 21, Fierlinger 17, Ionaș 13, T. Rădulescu 8, Mateescu 2, Savu 1 pentru Voința, respectiv Goian 15, Villanyi 20, Sarchisian 9, Schnebli 9, Nedelea 4, Balogh 2, Grosskopf 2. Au arbitrat foarte bine S. Filoti și D. Ganea.

CONSTRUCTORUL BUCUREȘTI — CRIȘUL ORADEA (48—43). Partida a plăcut datorită în special „cursei de urmărire" (încheiată cu succes) efectuată de bucureștence, în ultimele minute. Orădencele au jucat mai bine timp de 33 de minute (au condus cu 41—32), dar, fiind prea sigure de victorie, și-au permis momente de relaxare de care au profitat prompt baschetbalistele de la Constructorul. De altfel, se cuvine să precizăm că, din min. 33, Crișul nu a înscris decît două aruncări libere și a ratat toate pozițiile create! Au înscris Popescu 14, Gugu 12, Godeanu 10, Gheorghe 8, Barabaș 4 pentru Constructorul, respectiv Varga 14, Cvartal 10, Balogh 6, Topor 6, Ghiță 5, Dudaș 2. Au arbitrat bine M. Rizea și A. Atanasescu. **(A. VASILESCU)**

CLASAMENTE

1. POLITEHNICA	15	14	1	1107— 815	29
2. I.E.F.S.	14	13	1	974— 687	27
3. Rapid	14	9	5	841— 769	23
4. Voința București	15	7	8	984— 904	22
5. Univ. Timișoara	15	7	8	922— 948	22
6. Constructorul	15	5	10	735— 871	20
7. „U" Cluj	14	6	8	795— 898	20
8. Crișul	14	5	9	806— 841	19
9. Sănătatea	15	4	11	827—1015	19
10. Voința Tg. Mureș	15	3	12	881—1123	18

Irina Szekely („U") a pătruns printre Anca Demetrescu și Margareta Pruncu pentru a recupera mingea. Fază din meciul „U" Cluj — Politehnica
Foto: Luca ANDREI — Cluj

În ierarhia coșgeterelor, Gabriela Ciocan își păstrează un avans minim în fața Olimpiei Neța, care are un meci mai puțin jucat. În rest, vom menționa impresionantul salt făcut de Ecaterina Savu, care a intrat în „plutonul" fruntașelor și „sprintează" spre primul loc. Clasament: 1. GABRIELA CIOCAN (Politehnica) 239 p, 2. Olimpia Neța („U" Cluj) 237 p, 3. Suzana Szabados (Politehnica) 232 p, 4. Elena Opriciu (Voința Tg. Mureș) 229 p, 5. Ecaterina Savu (Politehnica) 226 p, 6. Aurica Pop (Sănătatea) 222 p, 7. Ildiko Villany (Universitatea Timișoara) 220 p, 8. Dorina Suliman (Rapid) 213 p.

HANDBAL

„CUPA PRIMĂVERII"

JUCĂTORII DE LA UNIVERSITATEA AU CUCERIT PRIMA EDIȚIE

Ne mai despart doar cîteva zile de reluarea campionatelor naționale, așa încît ultima etapă a „Cupei Primăverii" (masculin), consumată duminică dimineață pe terenul Dinamo din Capitală, reprezintă și un foarte bun prilej de a aduce în actualitate patru dintre formațiile divizionare A: Universitatea, Steaua, Dinamo și Voința — toate din București.

Ele au fost angrenate în competiția de care aminteam, organizată de federația de specialitate cu scopul de a le oferi un prilej de verificare a potențialului înainte de reintrarea în cursa pentru titlul național.

Etapa de duminică din „Cupa Primăverii" ne-a oferit un derby de mare atracție, extrem de disputat din primul și pînă în ultimul minut. Este vorba de întîlnirea dintre **Steaua** și **Universitatea**, principalele aspirante la titlul de campioană națională pe 1973. Handbaliștii militari au abordat acest joc cu mare încredere și au avut avantaj pînă în ultimele minute ale primei reprize, cînd studenții au egalat: 9—9. La reluare, Steaua pornește din nou la ofensivă, reușește să se detașeze la două goluri (min. 40: 13—11, min. 50: 15—13) dar Universitatea găsește mereu „antidoturi" refăcînd handicapul. Și, spre surprinderea generală, cu două minute înainte de final, Cosma înscrie punctul victoriei pentru formația antrenată de Eugen Trofin: 17—16! Principalii realizatori: **Cosma** (5) și **Voina** (4) Universitatea, respectiv **Kicsid** (6) și **Gruia** (5). Foarte slab arbitrajul prestat de Șt. Dinescu și I. Georgescu.

În cel de-al doilea meci, **Dinamo** — care se dovedește în mare revenire de formă la acest început de sezon în aer liber — a surclasat **Voința** cu 21—10 (7—6). Principalii realizatori: **Dinea** (5), **Dan Marin** (5) și **Smerea** (5) pentru Dinamo respectiv **Chiculescu** (3).

Clasamentul final al competiției este următorul: 1. UNIVERSITATEA — 6 p, 2. **Dinamo** — 4 p, 3. **Steaua** — 4 p, 4. **Voința** — 0 p.

H. ALEXANDRESCU

Luptă dîrză înaintea finișului. Un aspect al Crosului primăverii desfășurat duminică, la Giurgiu
Foto: Emil MIHAI — Giurgiu

FORMELE LARG ACCESIBILE ÎȘI DOVEDESC UTILITATEA

PRETUTINDENI, PARTICIPARE NUMEROASĂ, ENTUZIASM, TINEREȚE...

(Urmare din pag. 1)

Alfa), **junioare**: Maria Jurcă (Combinatul de mobilă Alfa), **seniori**: I. Vasc (Fabrica de zahăr). **(Al. JILĂU — coresp.).**

BACĂU. În toate localitățile județului Bacău a avut loc **Crosul pionierilor**, la startul căruia s-au aliniat aproape 20 000 de pionieri (Bacău — 2 000, orașul Gh. Gheorghiu-Dej — 1 641, Moinești — 1 500, Bîrsănești — 900, Găleni — 800). Școala generală nr. 2 din capitala județului s-a remarcat, atît printr-o numeroasă participare, cît și prin buna comportare a reprezentanților săi, care au cîștigat patru probe. **(I. IANCU — coresp. județean).**

PLOIEȘTI. Pe un timp excelent, peste 1 000 de tineri și-au disputat titlurile de campioni ai municipiului la **Crosul tineretului**, pe trasee amenajate în apropierea pădurii Păulești. Primele trei locuri pe categorii: 15—16 ani, **fete (600 m)**: 1. Eugenia Muntean (Grup școlar chimie), 2. Maria Săndulescu (Liceul nr. 1), 3. Anastasia Popescu (Școala generală nr. 9); **băieți (1 000 m)**: 1. Gheorghe Vasile (Centrul școlar chimie); 2. Gheorghe Neamțu (Grup școlar „1 Mai"); 3. Grigore Gherghescu (Liceul nr. 2); **categoria 17—19 ani, fete (800 m)**: 1. Ecaterina Iancu (Club pedagogic); 2. Mariana Tărîleanu (Centrul școlar chimie); 3. Georgeta Ilie (Centrul școlar „1 Mai"); **băieți (1 500 m)**: 1. Petronel Anton (Liceul pedagogic); 2. Ion Stelian (Centrul școlar „1 Mai"); 3. Aurel Chiruță (Liceul pedagogic). **(Nicolae GIDU — coresp.).**

VASLUI. Peste 5 000 de tineri, muncitori, țărani, elevi din orașele **Vaslui, Huși, Negrești** și zece comune s-au întrecut în cadrul **Crosului primăverii**. Întrecerile s-au desfășurat pe șase categorii de vîrstă și ele au fost cîștigate de către **Florea Firă, Anișoara Chirvate, Maria Huncu, Ion Măciucă, Elena Moșneagu** și **Ion Munteanu. (M. MOGA — coresp.).**

TULCEA. Crosul primăverii a reunit aproximativ 3 900 de participanți din școlile generale și liceele orașului. Sosirea a avut loc pe stadionul Delta, aproape de momentul începerii unui joc de fotbal din cadrul Diviziei B. Pe echipe, primele trei locuri au fost ocupate, la licee, de către Liceul pedagogic, Liceul agricol și Școala profesională de industrie alimentară, iar la școli generale, de către **școlile generale nr. 4, 5 și 3. (I. TURȘIE — coresp.).**

ROMAN. Peste 1 500 de fete calificate după etapa pe școală a **Crosului fetelor** au participat la întrecerea pe municipiu. Bine organizată de către C.M.E.F.S. Roman, în colaborare cu Inspectoratul școlar, Consiliul pionierilor și comitetul U.T.C. municipal, competiția s-a desfășurat sub deviza **„Fiecare fată aleargă în această duminică"**. Iată cîștigătoarele, pe categorii: **Cristina Arsene** (Șc. gen. nr. 8); **Maria Stan** (Lic. nr. 1); **Luminița Ghinici** (Șc. gen. nr. 7); **Adriana Teste** (Șc. gen. nr. 8); **Mariana Pricop** (Șc. sanitară). **(Gh. GROAPĂ — coresp.).**

OLT. În localitățile de pe cuprinsul județului Olt s-a desfășurat o mare competiție de masă intitulată **„Festivalul sportiv al primăverii"**. În program au fost incluse întreceri la cros, handbal, ciclism, fotbal, popice, tenis de masă, box și lupte. S-au înregistrat 6 800 de participanți din orașele **Slatina, Caracal, Balș, Corabia** și **Drăgănești. (Gh. DONCIU — coresp.).**

MOLDOVA NOUĂ. În organizarea C.O.E.F.S., în colaborare cu conducerile asociațiilor sportive din școlile și liceul din localitate, s-a desfășurat **Crosul primăverii**, cu participarea a 900 de elevi. Au urmat întîlniri de handbal între echipele unor școli generale. **(P. ȘIMANDEU — coresp.).**

ZALĂU. La etapa județeană a **Crosului primăverii** (la care au participat cîștigătorii etapelor pe orașe și comune și care însumaseră aproximativ 10 000 de concurenți), 300 de finaliști și-au disputat primele locuri. Cei mai buni s-au dovedit a fi **Lidia Ciorocan** (Lic. pedagogic Zalău), **Maria Pușcaș** (Șc. sp. Zalău), **Toma Marinică** (Șc. sp. Zalău) și **Ștefan Goanță** (Victoria Zalău). **(M. BONȚOIU— coresp.).**

CONSTANȚA. La startul primului concurs de orientare turistică al anului, care a avut loc pe trasee amenajate în pădurea Mihail Kogălniceanu, s-au adunat peste 100 de fete. De remarcat că majoritatea participantelor s-au aliniat pentru prima oară la un asemenea concurs și că ele s-au descurcat bine cu busolele și hărțile. În întrecerea liceelor, a cîștigat **Liceul pedagogic Constanța**, în cea a întreprinderilor — **Tomistex Constanța**, iar în cea a studentelor — **Institutul pedagogic. (Cornel POPA — coresp. județean).**

BRĂILA. Pe un traseu din centrul municipiului, 3 000 de tineri și tinere s-au întrecut în cadrul **„Crosului de primăvară"**. După festivitatea de deschidere a activității sportive în aer liber, s-au desfășurat întrecerile, care s-au soldat cu următoarele rezultate: **fete: 600 m (cat. 12—13 ani)**: Ancuța Dumitrașcu (Șc. gen. 24); **cat. 13—14 ani**: Ioana Adrian, (Șc. gen. 18); **800 m (cat. 15—16 ani)**: Anișoara Croitoru (Șc. gen. 19); **1 000 m (cat. 17—18 ani)**: Cornelia Petcu (Șc. profesională construcții); **1 000 m (senioare)**: Doina Teodoropol (As. sp. Confecția); **băieți: 800 m (12—13 ani)**: Stelian Belciugan (Șc. gen. 2); **1 000 m (cat. 14—15 ani)**: Viorel Arătămoaiei (Șc. gen. 20); **1 500 m (cat. 16—17 ani)**: George Ilie (Lic. „N. Iorga"); **2 000 m (cat. 18—19 ani)**: Costel Girip (Lic. „Panait Cerna"); **3 000 m (seniori)**: Daniel Bratu (As. sp. Săgeata). **(Grigore RIZU — coresp.).**

MEDIAȘ. 700 de elevi din liceele, școlile profesionale și școlile generale din oraș au participat la **„Crosul primăverii"** — o acțiune organizată de C.O.E.F.S., în colaborare cu Comitetul municipal U.T.C. Au cîștigat **M. Teis** (Șc. gen. 6), **H. Wagner** (Lic. Roth), **M. Oscar** (Lic. Axente Sever) și **K. Reinhardt** (Știința Mediaș). **(R. ZAMFIR — coresp.).**

CRAIOVA. În împrejurimile stadionului Central, peste 1 000 de elevi, eleve, tineri și tinere din asociațiile sportive din oraș s-au întrecut în cadrul **„Crosului primăverii"**. Cîștigătorii au fost următorii: **Floarea Mateescu, Nela Sandu** și **Maria Călinescu** la fete, iar la băieți, **Constantin Făgețeanu, Alexandru Barbu** și **Nicolae Codreanu**. Foarte interesante au fost și întrecerile elevilor, din rîndul cărora am reținut pe **Mariana Clipici, Emilia Jitcu, Ioana Ghiță, Titel Corici, Relia Pulu, Doru Afremie** și **Cornel Isac. (Ștefan GURGUI — coresp. județean).**

HUNEDOARA. Peste 5 000 de tineri au participat duminică la **„Crosul celor 12 orașe hunedorene"**, desfășurat în organizarea C.J.E.F.S. Iată cîțiva dintre învingătorii diferitelor probe care au figurat în programul concursurilor: **Elena Parnică** (Hunedoara), **Lucia Liță** (Călan), **Tereza Crețu** (Hunedoara), **Gica Necula** (Călan), **Sofica Arcaș** (Călan), **Ion Balea** (Deva), **Gheorghe Siminic** (Hunedoara), **Nicolae Burdea** (Călan), **Valer Marin** (Deva), **Nicolae Duduia** (Hunedoara), **Toader Lipa** (Călan), **Elena Popescu** (Deva), **Marius Stoian** (Deva). **(Vasile VLASIA — metodist C.J.E.F.S.).**

LA BUZĂU, MULT SOARE, DAR ȘI... UN PETEC DE UMBRĂ

(Urmare din pag. 1)

capăt. A slăbit alura. Și au slăbit-o și altele. Din spate de tot, o brunetă, cu sprîncene groase, frumușică foc, parcă atît a așteptat. Accelerează, accelerează și rînd pe rînd începe să depășească o concurentă, 10, 30 și cînd mai erau 50 m pînă la sosire, ia cursa pe cont propriu și cîștigă detașat. Am stat de vorbă cu învingătoarea. Se numește Marilena Ștefan, are 16 ani și este elevă în clasa a IX-a la Liceul cu program de educație fizică. **„Eram convinsă că voi cîștiga. De dimineață cînd m-am sculat îmi venea să cînt. Mă simțeam fericită. Afară era frumos, soare, primăvară. Nu se putea să-mi închei ziua altfel decît printr-o victorie".**

Marilena era fericită și aceeași fericire am desprins-o duminică de pe chipurile foarte multor fete.

Și acum, pentru că orice concurs se încheie cu un clasament, iată-l în rîndurile care urmează: **cat. 7—10 ani (300 m)**: 1. Veta Rădulescu (Șc. gen. 6 Buzău), 2. Doina Ghencea (comuna Ziduri), 3. Simona Adam (comuna V. Pașii); **cat. 11—12 ani (500 m)**: 1. Elena Grigore (Lic. cu program de educație fizică Buzău), 2. Carmen Ușatenco (Șc. gen. 1. Buzău), 3. Cateluța Voicescu (satul Sărățeanca); **cat. 12—13 ani (600 m)**: 1. Denisa Crăciun (Șc. gen. 11 Buzău), 2. Doina Ion (comuna Ulmeni), 3. Mariana Mircea (Rm. Sărat); **cat. junioare II (700 m)**: 1. Marilena Ștefan (Lic. cu program de educație fizică Buzău), 2. Stela Buzoianu (Rm. Sărat), 3. Florica Văduva (Lic. Pătîrlagele); **cat. junioare I (800 m)**: 1. Mariana Panait (Șc. gen. 11 Buzău), 2. Niculina Cucu (Lic. cu program de educație fizică Buzău), 3. Nina Damian (Lic. cu program de educație fizică Buzău); **cat. senioare (900 m)**: 1. Elena Pălici (Șc. gen. 11 Buzău), 2. Elena Scutaru (Lic. Pătîrlagele), 3. Maria Drăgan (Lic. Pătîrlagele).

TIR

NOUL POLIGON DE LA ALEXANDRIA

A FOST INAUGURAT CU REZULTATE BUNE

Zilele trecute, activitatea sportivă din orașul Alexandria a înregistrat un eveniment inedit. Reședința județului Teleorman a găzduit pentru prima oară un mare concurs de tir la care au participat majoritatea țintașilor fruntași ai țării. Este vorba de concursul cu caracter republican, **„Cupa tineretului"**, competiție cu care s-a inaugurat noul poligon din Alexandria. Pe cele 20 de linii de tragere au fost prezenți la întrecerile de pușcă și pistol liber sportivi de la cluburile Steaua, Dinamo, I.E.F.S., Olimpia, Metalul, precum și de la unele asociații sportive din Brașov, Focșani și, evident, Constructorul Alexandria.

Rezultatele obținute de primii clasați au fost destul de bune pentru începutul sezonului competițional în aer liber. La armă liberă calibru redus 3 x 40 focuri, și 60 f. culcat, de pildă, învingătorii au fost marcați cu 1144 p, respectiv, 595 p, ceea ce reprezintă cifre apropiate de valoarea maximă a trăgătorilor noștri fruntași.

Iată rezultatele tehnice: armă liberă 3 x 40 f seniori: 1. Gh. Vasilescu (Olimpia) 1144 p (399—384—361), 2. I. Olărescu (I.E.F.S.) 1138 p, 3. P. Șandor (Steaua) 1135 p. D. Palencu de la Constructorul Alexandria a obținut 958 p, iar Gh. Vlădan (București) în afară de concurs, 1146 p (!) — (395—383—368); **40 f. genunchi: 1. D. Hrib (Olimpia) 389 p**, 2. I. Olărescu 388 p, 3. Gh. Sicorschi (Dinamo) 387 p; **40 f. picioare: 1. P. Sandor 371 p**, 2. E. Satala (Dinamo) 363 p, 3. M. Antal (IEFS) 362 p; **60 f. culcat seniori: 1. C. Codreanu (Dinamo) 595 p**, 2. Gh. Vasilescu 594 p, 3. I. Trăscăveanu (Steaua) 591 p. **Armă standard 60 f. culcat senioare: 1. Veronica Stroe (Dinamo) 590 p**, 2. Ana Goreți (Olimpia) 589 p, 3. Ioana Soare (IEFS) 588 p. **La juniori a cîștigat L. Ilovici (CSU Brașov) cu 591 p; 3 x 20 f. senioare: 1. Mariana Feodot (Dinamo) 566 p**, 2. Melania Petrescu (Dinamo) 562 p, 3. Veronica Stroe 558 p. **La juniori a cîștigat Georgiana Oprișan (Unirea Focșani) cu 562 p. Pistol liber 60 f. seniori: 1. M. Teodor (Steaua) 545 p**, 2. P. Buzatu (Olimpia) 537 p, 3. N. Ciotloș (Steaua) 534 p.

C.S. ȘCOLAR A CUCERIT „CUPA TRIUMF" LA TALERE

Simbătă și duminică pe poligonul Tunari din Capitală s-a disputat primul concurs de talere al anului, **„Cupa Triumf"**, organizat de Clubul sportiv școlar București. S-a disputat proba de 50 de talere la „șanț" și „turn". Pe primele locuri s-au clasat, la seniori, **Andrei Marinescu** (C.S. Școlar) cu **44 t**, la talere aruncate din șanț și **Florin Iurcenco** (Steaua) cu **47 t** la skeet. **La juniori** au cîștigat **M. Ispasiu** (C.S. Școlar) 37 t la „șanț" și **B. Teodorescu** (Steaua) 28 t la skeet. **Pe echipe: 1. C.S. Școlar 14 p**, 2. Steaua 13 p, 3. Olimpia 3 p.

NATAȚIE

E. ALMER ȘI D. WETTERNECK

AU STABILIT NOI RECORDURI NAȚIONALE LA ÎNOT

REȘIȚA, 2 (prin telefon). Înotătorii reșițeni confirmă forma bună în care se află. La ultimul concurs desfășurat în bazinul de 25 m din localitate, **E. Almer** a parcurs distanța de 400 m liber în 4:09,2 — nou record național (v. rec. 4:09,4), iar **D. Wetterneck** a înotat 400 m mixt în 4:46,5 — nou record național (v. rec. 4:48,26). Alte rezultate: **Lavinia Donea** 1:11,8 (r.p.) și **Karin Parutsch** 1:12,0 (r.p.) la 100 m spate; **D. Wetterneck** 1:13,6 (r.p.) la 100 m bras. **(D. GLĂVAN, coresp. județean)**

SCHI

DE ASTĂZI, PÎNĂ DUMINICĂ, LA PREDEAL

CAMPIONATELE NAȚIONALE ALE ALPINILOR JUNIORI ȘI SENIORI

Amînate din cauza participării unor sportivi în competiții internaționale și din lipsă de zăpadă, campionatele naționale de schi alpin încep de azi, la Predeal, cu întrecerile juniorilor și junioarelor, după următorul program: **marți**, slalom special pentru junioare și juniori II; **miercuri**, slalom special pentru junioare și juniori I; **joi**, slalom uriaș pentru toate categoriile.

Pe pîrtiile din Poiana Brașov vor începe joi „naționalele" de seniori și senioare, după următorul program: **joi**, coborîre non-stop; **vineri**, coborîrea (pe pîrtia Lupului); **simbătă**, slalom uriaș, iar **duminică**, slalomul special.

La întrecere vor lua parte cei mai buni schiori ai țării în frunte cu **Dan Cristea, Dorin Munteanu, Virgil Brenci, Gheorghe Vulpe, Constantin Văideanu, Daniela Munteanu, Iudith Tömöri, Maria Cimpeanu, Georgeta Băncilă** ș.a.

„CUPA VETERANILOR" S-A BUCURAT DE UN FRUMOS SUCCES

PETROȘANI (prin telefon). A doua ediție a „Cupei Veteranilor" la schi a avut loc duminică pe pîrtiile din Paring. În organizarea C.M.E.F.S. Petroșani, întrecerea a reunit la start peste 40 de schiori, care și-au disputat întiietatea într-o probă de slalom special în două manșe.

Zăpada foarte bună și timpul excelent au constituit stimulente evidente pentru concurenți, care s-au întrecut cu o ardoare demnă de toată lauda. **IATĂ REZULTATELE: 35—40 ani: 1. Andrei Gerstenbrein** (Voința Petroșani), 2. C. Munteanu (Energia Paroșeni), 3. I. Baczoni (Minerul Lupeni); **40—45 ani: 1. I. Morar** (Paringul Petroșani), 2. A. Kato (Minerul Lupeni), 3. C. Crijela (Minerul Lupeni); **45—50 ani: 1. A. Anghel** (Jiul Petrila), 2. V. Mihuț (Jiul Petrila), 3. P. Balea (Progresul Deva); **peste 50 ani: 1. S. Cioflica** (Minerul Lupeni), 2. I. Telman (Minerul Lupeni), 3. Fr. Edalin (Paringul Petroșani). **(B. STAICU — coresp.).**

REȘIȚA (prin telefon). Veniți de la sute de kilometri, foștii schiori ai Reșiței, care au reprezentat cu cinste schiul bănățean, s-au prezentat pentru a IX-a oară la tradiționala competiție dotată cu „Cupa Veteranilor". Disputele au purtat amprenta ambiției și dorinței de victorie, ca în orice întrecere de amploare. **IATĂ REZULTATELE: fond, 30—40 ani**: Anton Opeltz; **40—50 ani**: Hilde Kuhn și Ilie Rogobete; **50—60 ani**: Blanca Krubl și Iosif Gedeon; **peste 60 ani**: Bruno Brettreger; **slalom, 30—40 ani**: Margareta Arvai și Emil Marele; **40—50 ani**: Augustin Lamaș; **50—60 ani**: Gizela Doboșan și Ion Pițula. **(D. GLĂVAN — coresp. județean).**

CONCURSUL NAȚIONAL AL COPIILOR LA ALPINE ȘI SĂRITURI

PĂLTINIȘ (prin telefon). În această frumoasă stațiune a avut loc la sfîrșitul săptămînii, concursul național al copiilor în probele alpine. Au participat 180 de tineri schiori, din 18 județe ale țării. Zăpada foarte bună și excelenta organizare au contribuit la reușita întrecerii celor mai mici sportivi în probele de slalom uriaș și special. **IATĂ REZULTATELE ÎNREGISTRATE: slalom special, fete I: 1. Doina Roșculeț** (Prahova), 2. Doina Frățilă (Predeal), 3. Cecilia Frățilă (Brașov); **fete II: 1. Daniela Uncrop** (Brașov), 2. Arlette Erețian (Brașov), 3. Carmen Meder (Neamț); **fete III: 1. Erszbet Petref** (Harghita), 2. Anca Mărgineanu (Cluj), 3. Ileana Vladislav (Hunedoara); **băieți I: 1. Aurel Albert** (Brașov), 2. Mihai Olaru (Predeal), 3. Caroly Adorjan (Harghita); **băieți II: 1. Tiberiu Costin** (Maramureș), 2. Iosif Krachtus (Hunedoara), 3. Dumitru Bucur (Prahova); **băieți III: 1. Dan Șuta** (Maramureș), 2. Szold Balacz (Harghita), 3. Arpad Szigheti (Cluj); **slalom uriaș, fete I: 1. Doina Roșculeț** (Prahova), 2. Doina Frățilă (Prahova), 3. Maria Manolache (Suceava); **fete II: 1. Arlette Erețian** (Brașov), 2. Daniela Uncrop (Brașov), 3. Mariana Axinte (Predeal); **fete III: 1. Erszbet Petref** (Harghita), 2. Eva Antal (Harghita), 3. Ruxandra Boială (Brașov); **băieți I: 1. Gabriel Olaru** (Predeal), 2. Aurel Albert (Brașov), 3. Dan Munteanu (Caraș-Severin); **băieți II: 1. Tiberiu Costin** (Maramureș), 2. Cornel Buta (Suceava), 3. Ion Krachtus (Hunedoara); **băieți III: 1. Dan Șuta** (Maramureș), 2. Szold Balasz (Harghita), 3. Rudolf Schmith (Neamț). **(Ilie IONESCU — coresp. județean).**

★

La Poiana Brașov, pe trambulina mică, au avut loc întrecerile concursului național al copiilor la sărituri. Pe o vreme foarte bună, cei mai mici săritori pe schiuri din țară și-au disputat cu ardoare întiietatea. **IATĂ REZULTATELE ÎNREGISTRATE: născuți 1958—60: 1. Vasile Andrei** (Brașovia) 225 p, 2. Mihai Ducaru (Dinamo Bv.) 214 p, 3. Ion Cimpoieșu (Brașovia) 205 p; **născuți 1961—63: 1. Florin Borzea** (Viitorul) 124,5 p, 2. Alexandru Gall (Șc. sp. M. Ciuc) 114 p.

LUPTE

TRIUNGHIULARUL JUNIORILOR DE LA ARAD

Timp de două zile, sala de sport din Arad a găzduit triunghiularul internațional de lupte greco-romane la care au participat reprezentativele de juniori ale *Iugoslaviei, Ungariei* și *României*. Întrecerile au fost de un nivel tehnic bun, toate cele trei formații străduindu-se să ofere meciuri de bună calitate. Echipa română a evoluat bine în partida cu Iugoslavia, obținînd opt victorii, dar în întîlnirea cu Ungaria a pierdut la limită.

Iată rezultatele tehnice: *Ungaria — Iugoslavia 8—2, România — Ungaria 4—6, România — Iugoslavia 8—2.*

Gh. NICOLAIȚĂ — coresp.

Într-o serie, înaintea unui viraj, autoturismele Dacia 1100
Foto: Costel BEREȘTEANU

AUTOMOBILISM

„CUPA JEAN CALCIANU" — O REUȘITĂ

Mii de spectatori au urmărit duminică — pe aleile Compelxului expozițional din preajma Casei Scînteii — un concurs automobilistic de viteză pe circuit, organizat în memoria asului român **Jean Calcianu**.

A fost, în general, o reușită. Cei prezenți au urmărit cu interes evoluția mașinilor Dacia 1300, lupta pentru cel mai bun timp al concursului (care a fost, pe rînd, cînd în „mîna" lui Eugen Cristea Ionescu cînd în a lui Dorin Motoc), evoluția „în premieră" a formației Ciclop, întrecerea — nedeclarată, dar aprigă — între membrii familiilor (din partea cărora alergau... doi tați și patru fii) Ionescu și Motoc.

După circa patru ore de întreceri — cînd zgomotul motoarelor a încetat, după ce cronometrele își... spuseseră cuvîntul — celor prezenți li s-au comunicat rezultatele. Și cele cinci cupe au fost cîștigate de... trei alergători. Astfel **CUPA JEAN CALCIANU** (transmisibilă) a fost decernată aceluia care a realizat cea mai bună performanță pe un autoturism Dacia și anume lui **Dumitru Novac** care a pilotat o mașină **Dacia 1100 S**. Cupa pentru cel mai bun timp al concursului a revenit însă cunoscutului nostru alergător, **fruntaș** al automobilismului din țara noastră, **Eugen Cristea Ionescu. Acesta**, la bordul unei mașini Renault 8 Gordini a realizat o medie **orară de** 132,7 km/h. Pe primele locuri, la cele trei clase la care s-a organizat concursul, au fost: **Dorin Motoc** (clasa I și a II-a) pe o **mașină** Fiat 128 și **Eugen Cristea Ionescu** (clasa a III-a) pe Renault 8 Gordini.

O mențiune pentru **Filiala ACR București** (director de concurs Florin Chiran) organizatoarea concursului — la care au participat peste 60 de concurenți — și **Centralei industriale de sticlărie și ceramică fină** care a oferit cupele acestei întreceri.

Modesto FERRARINI

POPICE

JUNIORII LA ORDINEA ZILEI

CÎND TINERII SÎNT SAU NU ÎN FORMĂ...

După surprinzătoarea înfrîngere suferită pe teren propriu acum două săptămîni, Gloria București nu a reușit să revină la forma bună din tur, reviriment așteptat mai ales de suporterii care au însoțit-o sîmbătă la Băicoi, unde avea de susținut unul din meciurile decisive pentru calificarea în turneul final al campionatului feminin. Cu excepția maestrei emerite Ana Petrescu, bucureștencele, din rîndul cărora fac parte multe jucătoare experimentate, nu și-au regăsit nici un moment cadența, acționînd contra... arenei. Pistele se pretau la lovituri scurte pe scîndura de lansare, cu predilecție la „ulița" dreaptă din lăcașul popicelor, oaspetele jucau invers, unele dintre ele evoluînd ca niște începătoare.

În această situație, misiunea gazdelor, o echipă în plină ascensiune, a fost ușurată, soarta partidei fiind cunoscută încă după primele trei schimburi, cînd petrolistele se distanțaseră categoric. În pofida slabei comportări a sextetului bucureștean, meritul învingătoarelor rămîne indiscutabil. Ele constituie o formație omogenă, cu un stil de joc eficace, avînd în componență elemente tinere și talentate, care supuse în continuare unei atente pregătiri de antrenorul **Cristian Păunescu**, pot ajunge în loturile reprezentative. Ne referim la **Marieta Brînzea** și **Elena Irimia** (ultima în vîrstă de numai 16 ani), care s-au orientat admirabil în rezolvarea diferitelor figuri la „izolate".

La individual scorul este de 5—1 pentru gazde. Dar pentru a vă face o imagine mai clară asupra evoluției scorului, redăm rezultatele în ordinea intrării jucătoarelor pe pistă: **Magdalena Tănăsescu (P) — Margareta Bordei (G) 430—385, Eufrosina Dumitru — Maria Drăghici 416—364, Marieta Brînzea — Stela Cimpoieru (152)** și **Victoria Cosma (187) 436—339, Elena Irimia — Tinca Balaban 399—371, Elena Bîrligea — Ana Petrescu 428—458, Paraschiva Păunescu — Florica Neguțoiu 450—368.** Scor final 2 559—2 285 pentru Petrolul. Bun arbitrajul lui Gh. Lala (Brașov): ridicătoarele au ținut pasul cu ritmul jucătoarelor.

Traian IOANIȚESCU

★

Și în această etapă, echipa **Flacăra Cîmpina**, una dintre fruntașele campionatului masculin (în urmă cu cîtva timp), a evoluat slab, cu toate că are în componența sa un maestru emerit al sportului, Petre Purje, care și acum în meciul cu Voința la București a fost cel mai bun om de pe teren, realizînd... 930 p d. De ce a pierdut meci după meci Flacăra Cîmpina? Explicația ne-a dat-o P. Purje, care este și antrenorul sextetului cîmpinean.

„Și acum cu Voința (n.n. 5282—5210 pentru bucureșteni) cel mai slab om a fost juniorul **C. Apostol, care a doborît doar 743 p d, față de adversarul său — 854 p d.** În urmă cu o săptămînă în partida cu Constructorul tot el a fost **cel mai neproductiv din echipă — 794** și astfel **Constructorul Galați ne-a învins acasă** cu 62 de „bețe".

S-ar putea pune întrebarea de ce este folosit atunci acest junior dacă nu e în formă? Deoarece Flacăra Cîmpina are doar un singur junior care atinge nivelul meciurilor de divizia A. Cum regulamentul prevede ca fiecare divizionară să folosească în meciurile oficiale cel puțin un junior, numărul acestora trebuie să fie de cel puțin doi-trei, pentru a putea fi înlocuit tînărul popicar aflat în eclipsă de formă.

După disputarea etapei a XV-a (a mai rămas de jucat etapa a XIII-a, amînată), pe primele trei locuri în clasamente se află:

FEMININ — **SERIA SUD: 1. Rapid București 20 p**, 2. Petrolul Băicoi 18 p, 3. Voința București 16 p, **SERIA NORD: 1. C.S.M. Reșița 22 p (din 16 jocuri)**, 2. Voința Tg. Mureș 20 p, 3. Voința Cluj 18 p, MASCULIN — **SERIA SUD: 1. Constructorul Galați 22 p**, 2. Constructorul București 16 p (40 226 p d), 3. Rapid București 16 p (36 817 p d), **SERIA NORD: 1. Voința Cluj 20 p**, 2. Jiul Petrila 16 p (39 937 p d), 3. Voința Tg. Mureș 16 p (35 225 p d).

Toma RABȘAN

CÎȘTIGURI SUPLIMENTARE ÎN AUTOTURISME, BUTELII DE ARAGAZ ȘI BANI LA LOZ ÎN PLIC

După cum am mai anunțat, la seriile LOZ ÎN PLIC aflate în vînzare au fost introduse cîștiguri suplimentare în autoturisme, butelii de aragaz și bani.

Rezultatele acestei acțiuni nu s-au lăsat prea mult așteptate, dovadă fiind numeroasele cîștiguri semnalate în toate colțurile țării.

Într-adevăr a sporit numărul celor care au obținut autoturisme, butelii de aragaz și bani, dintre aceștia o mare parte fiind cîștigători din mediul rural.

PREMIILE TRAGERII PRONOEXPRES NR. 13 DIN 28 MARTIE 1973

Extragerea I: Cat. 2: 1,30 variante a 53 273 lei; Cat. 3: 15,35 a 4 512 lei; Cat. 4: 58,60 a 1 182 lei; Cat. 5: 112,30 a 617 lei; Cat. 6: 4 370,20 a 40 lei.

Report categoria 1: 763 017 lei.

Extragerea a II-a: Cat. A: 2 variante 25% a 21 492 lei și 2 variante 10% a 8 597 lei; Cat. B: 13,40 a 4 491 lei; Cat. C: 45,30 a 1 328 lei; Cat. D: 2 455,05 a 60 lei; Cat. E: 158,60 a 200 lei; Cat. F: 3 432,50 a 40 lei.

Premiul de 53 273 lei de la categoria 2, a fost obținut de CRACIUNESCU HARALAMBIE din comuna Todirești, județul Suceava.

Vă prezentăm pe Ionel Ochiroșii din Brăila — care împreună cu soția sa — a obținut cu 6 lei un autoturism SKODA S 100 la seriile speciale LOZ ÎN PLIC.

fotbal

PUNCTE ALBE, PUNCTE NEGRE DE PE CELE OPT STADIOANE

— Notații ale redactorilor noștri la etapa a 18-a a Diviziei A —

FRUMUSEȚEA GOLULUI NU SE DEZMINTE...

O știm de cînd am îndrăgit fotbalul. **Golul e „sarea și piperul" într-un meci. O fi excelentă o pasă cu efect, va crea rumoare în tribună o preluare frumoasă sau un stop care face să „înghețe" mingea lîngă picior. Dar golul rămîne gol și cînd balonul atinge plasa porții stadionul izbucnește în urale.**

Duminică, la Tg. Mureș, a fost un adevărat festival al golurilor, iar acest 4—3, incert pînă în ultimele minute, a ținut încordată toată asistența. Meciul a plăcut. Nici nu se putea altfel. Se marcaseră 7 goluri! Peste așteptări. Datorită situației lor în clasament (A.S.A. și F.C. Constanța ocupau înaintea meciului locurile 12 și 13) toată lumea se aștepta ca jocul să fie închis, obstrucționist și, deci, sărac în goluri. Dar n-a fost așa. **În ciuda unor carențe de ordin tehnic și tactic** (oricum, miza își spunea cuvîntul), **cele două echipe au oferit o întrecere care a plăcut miilor de spectatori.**

Portarii nu pot fi învinuiți de golurile primite. Cel al lui **Fazekaș**, de pildă, a fost urmarea unei combinații, la care au mai participat **Bölöni** și **Hajnal**, și care a făcut șah-mat apărarea adversă. **Golul lui Mihu poate primi un premiu de frumusețe. Combinație Stoica-Negoescu-Tufan, centrare de pe dreapta pe stînga și, din colțul careului, venit în viteză, Mihu a șutat năpraznic, din drop** (ce rare sînt aceste execuții), **în unghiul lung, la vinclu.** Nici golurile lui **Tufan, Hajnal** și **Rădulescu** n-au fost mai urîte. Toți au fructificat prompt, reluînd dintr-o bucată, centrările colegilor lor. Or, toate acestea și neașteptata evoluție a scorului au oferit spectatorilor o partidă antrenantă. Frumusețea golului nu se dezminte.

FOSTE SAU ACTUALE EXTREME

În întîlnirea cu **F.C. Petrolul**, antrenorii **Constantin** și **Petrică Rădulescu** au prezentat o formație modificată față de primele evoluții din returul campionatului. La anunțarea formației lui **Sport Club Bacău**, înaintea începerii partidei, a surprins faptul că Margasoiu va juca fundaș lateral dreapta, Comănescu — fundaș lateral stînga, iar Mioc — extremă dreaptă. Curînd, însă, după primul fluier al arbitrului V. Topan, spectatorii și-au schimbat părerea, deoarece cei doi apărători laterali, Margasoiu și Comănescu își îndeplineau cu promptitudine sarcinile. Dar indicațiile ce le primiseră de la antrenori nu se refereau numai la contribuția ce trebuiau să o aducă la funcționarea ireproșabilă a sistemului defensiv, ci și la participarea efectivă la construirea și chiar la finalizarea acțiunilor ofensive.

Pe parcursul jocului, atît Margasoiu, cît și Comănescu, ambii avînd **o bună pregătire fizică și execuții tehnice corecte,** n-au scăpat nici un prilej de a demara pe extreme și de a centra sau de a șuta cu destulă precizie la poarta adversă. Așa, de exemplu, Comănescu — extremă de specialitate — a încercat deseori vigilența lui Mihai Ionescu, iar după pauză **el** a creat faza premergătoare înscrierii celui de al doilea gol al băcăuanilor de către Mioc. Dar, fiindcă am amintit de Mioc, este cazul să remarcăm evoluția acestuia la un nivel mai bun decît al colegilor săi cu mai multă experiență din linia de înaintare.

O GAMĂ STRIDENTĂ

În timp ce pașii ne purtau spre cabine, înregistram — deși urechilor nu le venea să creadă — o gamă stridentă de imprecații și trivialități la adresa antrenorului **Bazil Marian**, a cărui echipă eșuase, din nou, în fața propriilor suporteri. N-am putea spune, cu mîna pe inimă, că fidelii fotbalului nostru găsesc de cele mai multe ori modalitățile adecvate de manifestare, care să dea măsură justă succeselor și insucceselor. După cum, de asemenea, n-am putea nega că acum Rapid traversează o perioadă grea, intrarea sa în formă fiind ca o „fata morgana" care se depărtează etapă cu etapă, odată cu suita nefastă a accidentelor de tot felul. La „matineul" de duminică, feroviarii aveau pe tușă pe Angelescu, Neagu și Dumitriu III, iar după pauză acestora li s-a adăugat și Petreanu, abia recuperat cu puțin timp în urmă. Pe bună dreptate ne spunea înainte de meci Ilie Greavu că la ei semnele de întrebare în privința formației au dispărut, întrucît n-au de ales...

Ce ne-a mirat, însă, și ne-a indignat, este maniera neonorabilă prin care se exprimă unii dintre suporterii giuleștenilor, acei oameni ai pozițiilor extreme care sînt gata la un succes al favoriților lor (nu în Cupa intercontinentală!) să-i ridice în slăvi, ca apoi la un eșec (care e departe de a aduce... desființarea echipei!) să blameze, să insulte. Luciditatea critică, decența și buna cuviință trebuie să ocrotească în permanență acest nucleu al performanței care este echipa și antrenorul său.

UN EPILOG NEDORIT

De la un timp încoace, tot mai mulți sînt suporterii care își urmează echipele favorite atunci cînd acestea evoluează în alte orașe.

Numai că această atitudine de aplaudat se lovește — încă — de împotrivirea NESPORTIVĂ a suporterilor echipei gazdă, care nu se împacă uneori cu gîndul că, chiar pe stadionul „lor", poate fi încurajată și o altă echipă decît cea locală. Și atunci încep „discuțiile", mai ales dacă formația vizitatoare reușește să-i țină în șah pe favoriți. Așa s-au petrecut faptele duminică, la Brașov. În timpul jocului, nimic de reproșat celor două galerii care și-au încurajat formațiile în mod sportiv. Dar după joc, după ce echipele intraseră la vestiare, cîțiva dintre suporterii Steagului roșu, certați cu disciplina și cu normele eticii sportive, nepuțind — probabil — **accepta ideea că** favoriții lor au pierdut un punct pe teren propriu, au căutat să se răzbune pe cîțiva dintre studenții bucureșteni veniți să-și susțină echipa, lovindu-i și fugărindu-i. **Iată o atitudine pe care credem că organele locale o vor sancționa, după cum este normal ca și F.R. Fotbal să ia în discuție faptele petrecute pe stadionul din Brașov, după minutul 90 al partidei Steagul roșu — Sportul studențesc.**

Ne amintim că, anul trecut, brașovenii s-au plîns ei că pe stadionul din Constanța au fost împiedicați să-și susțină echipa lor, că au fost luați la goană de suporterii echipei locale...

SUB SEMNUL FAIR-PLAY-ULUI!

Inutil să mai vorbim despre miza jocului de la Petroșani, cînd gazdele puteau forța șansa să intre, poate definitiv, în plutonul fruntaș, iar Steaua nu-și apăra altceva decît fotoliul de lider, rîvnit, se știe, de o sumedenie de alte echipe veleitare. În conjunctura aceasta, poți fi foarte aproape de bănuiala că o echipă sau alta, dacă nu împreună, pot fi tentate să deschidă ușa arsenalului cu mijloace antijoc. Dar, la Petroșani **s-a jucat deschis, în spiritul unui fair-play deplin,** îmbrăcînd cu această atmosferă de sportivitate și momentul tragic, dar întîmplător, al accidentării lui Aelenei (Naghi care a accidentat, și-a manifestat spontan cu o mare încărcătură emoțională, regretul, o delegație a fotbaliștilor de la Jiul l-a vizitat pe Aelenei, după meci, la spital).

E drept, s-a scos de două ori cartonașul galben (în momentul faultului lui Naghi și a doua oară, în contul lui Urmeș care a intrat în teren înainte ca cel înlocuit, Stan, să-i fi părăsit incinta).

După cum se vede, avertismente, la faze banale în forma lor, dictate de excesiva scrupulozitate a arbitrului Blau, neconfruntat, din fericire, cu abdicarea de la fair-play, ca manieră sistematică de exprimare în teren. Conjugăm cu satisfacție atitudinea exemplară a fotbaliștilor (dintre care **Tonca, Stocker** și chiar **Dumitru** erau odinioară practicieni consecvenți ai jocului dur) cu recentele măsuri disciplinare ale F.R.F., cu exigența ei amplificată din ultima vreme.

PLATA „POLIȚELOR"?

Unul din „punctele negre" ale meciului de pe stadionul Dinamo l-a constituit nervozitatea unor jucători, spiritul de revanșă de care au fost animați cîțiva dintre ei. De altfel, „rădăcinile" incidentelor de duminică trebuie căutate în meciul tur, din toamnă, de la Arad, pe care Dinamo l-a cîștigat cu 1—0, și în urma căruia unii **eroi negativi** de atunci și-au pus — probabil — în gînd să plătească niște polițe...

Din păcate, unul dintre exemplele negative l-a constituit din nou arădeanul **Birău,** cunoscut pentru jocul său dur, pentru desele incidente în care este implicat. El a provocat, în tur, scandalul de care ne-am ocupat la timpul cuvenit, lovindu-l pe Nunweiller VI. Duminică, a făcut același lucru, cu Deleanu, ceea ce i-a atras un carton galben. La o fază următoare, **Nunweiller VI,** enervat de lovirea coechipierului său și... amintindu-și că și el a fost în toamnă „victimă", i-a pus o talpă fundașului de la U.T.A., primind și el cuvenitul avertisment. Același Birău a continuat să joace dur și după pauză. Poate că arbitrul Traian Moarcăș ar fi trebuit să-i dea o lecție, eliminîndu-l din joc, pentru recidivă. **Pîrvu** a primit și el un carton galben, după pauză. O impresie proastă a lăsat-o și jocul dur al celuilalt fundaș al oaspeților, **Popovici.** Mai ales pentru faultul grosolan comis asupra lui Dumitrache, în minutul 89. Enervat de driblingurile acestuia, Popovici s-a repezit din lateral și l-a cosit pe Dumitrache. E de neînțeles de ce arbitrul nu i-a dat nici măcar un avertisment...

Asupra spiritului sportiv al meciurilor trebuie să veghem cu maximă grijă.

DEGEABA S-A SUPĂRAT PE MARCU

Antrenorul **Florin Halagian** a reflectat foarte mult în zilele premergătoare meciului cu Universitatea, la una din problemele cu care trebuia să se confrunte dispozitivul de apărare argeșean: **prin ce mijloace ar putea fi anihilată extrema stîngă craioveană, Marcu?** Jocul său exploziv, driblingul său în regim de viteză, anticipau un duel inegal cu fundașul **Pigulea**, în ciuda sobrietății și ambiției pe care piteșteanul le etalează.

Dar, pe timpul desfășurării partidei, temerile au început să se spulbere **prin maniera de joc a lui Marcu și a echipei Universitatea în ansamblu.** Iată despre ce este vorba: ori de cîte ori craiovenii ajungeau în posibilitatea să organizeze cîte un contraatac pe partea stîngă, acestea erau oprite de fluierul arbitrului pe motiv că extrema echipei oaspe se afla în afară de joc. **Nu exagerăm dacă afirmăm că, cel puțin de 12 ori, am asistat la asemenea momente pe care Marcu se încăpățîna să le... creeze.** Mai mult, craioveanul a dat semne de nervozitate față de semnalizările arbitrului de tușă ca și cum cineva ar fi avut ceva cu el. Sigur că vina nu-i aparține în întregime, ci și colegilor lui care — în graba de a organiza acțiunile ofensive — îl aruncau pe **Marcu** în această „capcană a ofsaidului".

Portarul **Manta** remarca pe bună dreptate în finalul partidei: **„dacă cei din linia a doua l-ar fi jucat pe Marcu cu mingea la picior sînt sigur că acțiunile acestuia ar fi fost mai periculoase".**

Și **Manta** avea dreptate. Un singur exemplu. În min. 35 **Strîmbeanu** l-a jucat pe extremul echipei sale într-o asemenea manieră. Atunci **Pigulea** a fost... pierdut pe drum, **Marcu** a centrat impecabil, și numai o întîrziere de fracțiune de secundă a lui **Oblemenco** a anulat iminentul gol.

FĂRĂ OFSAID!?

Partida de la Cluj, dintre C.F.R. și C.S.M. Reșița, nu s-a desfășurat după alte reguli de joc decît cele cunoscute, așa cum poate ar lăsa să se înțeleagă titlul de mai sus. Cert este, însă, că arbitrul brașovean **C. Ghiță** s-a aflat în plăcuta situație de a fluiera doar de vreo două ori — în toate cele 90 de minute ale meciului! — poziția de ofsaid a unor jucători. Discutînd cu antrenorul echipei elujene, dr. C. Rădulescu, precum și cu cei trei arbitri, după încheierea jocului, despre această puțin obișnuită situație pe terenurile noastre de fotbal, n-am reușit să găsim o explicație foarte exactă.

Dacă au fost, totuși, atît de puține ofsaiduri în partida de la Cluj, pentru aceasta ni se par mai evidente meritele echipei oaspe. Reșițenii n-au venit în orașul de pe Someș cu intenția de a se apăra cu orice preț și prin orice mijloace, inclusiv prin acea respingătoare „tactică a ofsaidului" (mult uzitată de apărările anumitor echipe, devenite adevărate specialiste ale genului), pentru a nu primi gol. Elevii antrenorului Reinhardt au jucat deschis, destul de susținut în atac (mai ales după pauză, cînd și gazdele au devenit mai puțin insistente, mai apatice), fiind chiar pe punctul de a obține o victorie, puțin sporată înainte de meci.

Principalii beneficiari ai... penuriei de ofsaiduri au fost, însă, spectatorii, cărora li s-a oferit astfel un joc cu mai multă cursivitate și, totodată, cu mai puține posibilități de controversă pe această temă și de apostrofări la adresa arbitrilor.

DUPĂ MECIUL DIN PRELIMINARIILE U.E.F.A.

RATĂRILE ATACANȚILOR ȘI DERUTA APĂRĂTORILOR AU DUS LA REZULTATUL DE EGALITATE

Nereușind să cîștige meciul retur cu Grecia, echipa noastră reprezentativă de juniori a amînat cu încă două săptămîni răspunsul la întrebarea dacă va reuși sau nu calificarea pentru turneul final U.E.F.A. Rămîne, deci, ca ultimul meci din grupă, **Iugoslavia — România** să decidă care dintre cele două formații, Grecia sau România, se va număra printre cele 16 finaliste ale celei de a 26-a ediții a turneului. Pentru a obține calificarea, juniorii noștri vor trebui să realizeze, în compania Iugoslaviei, un rezultat foarte bun, o victorie în primul rînd. Indiscutabil, nu va fi ușor, dar numai ei sînt de vină că n-au reușit să-și apropie succesul în partida de duminică dimineață de pe stadionul Politehnica, ei fiind cei care au FACILITAT adversarilor lor posibilitatea obținerii unui nesperat rezultat de egalitate. **Ambele** goluri ale oaspeților au fost realizate cu PARTICIPAREA NEMIJLOCITĂ a apărătorilor noștri. Este o primă dar în același timp surprinzătoare constatare. Facem această afirmație, deoarece, de-a lungul celorlalte opt partide internaționale susținute în lunile februarie-martie, apărarea a fost compartimentul forte al echipei, lăsîndu-se foarte greu depășită. **Duminică, însă, cu excepția lui Negruțiu, toți ceilalți apărători au jucat slab, pe alocuri chiar sub orice critică. Naghi a atacat dezordonat, Chivu a fost mereu depășit pe dreapta, Hurloi și Lucuță au evoluat, în repriza secundă, marcați de cele două gafe care au dus la înscrierea golurilor.** Nu s-au mai dublat cum trebuie, s-au încurcat reciproc, și-au lăsat adversarii să acționeze nestingheriți, iar atunci cînd au respins atacurile lor, au făcut-o la întîmplare.

Mai puțin în prima repriză și mai mult în a doua parte a jocului, formația antrenată de C. Ardeleanu și I. Voinescu a acționat, practic, RUPTĂ ÎN DOUĂ, între atacanți și apărători rămînind un... vast spațiu unde au acționat în voie maturii, atleticii și rapizii jucători greci, care evoluează de mult în formații de prima categorie. Faptul s-a datorat în mare măsură și accidentării lui Iuga, o piesă importantă în mecanismul echipei noastre, „curea de transmisie" între atac și apărare. **Două lucruri reproșăm atacanților: RATAREA UNOR OCAZII IMENSE DE GOL („campion" același Marcel Răducanu) și dispariția lor aproape completă din joc în repriza secundă, cînd n-au mai reușit să periclitezc decît rareori poarta lui Arvanitidis.**

În toată repriza secundă, doar un singur jucător din echipa noastră nu și-a pierdut capul: căpitanul ei, portarul Ciurea. Intervențiile lui, și îndeosebi cea din min. 64, au salvat echipa de la înfrîngere.

Laurențiu **DUMITRESCU**

Pentru a obține calificarea în ultima partidă, echipa noastră are nevoie de:

1. Victorie la Vîrșeț

2. Un rezultat de egalitate, dar de la 3—3 în sus. În cazul acesta, ea se va califica datorită rezultatelor directe cu echipa Greciei. La situațiile de 0—0, 1—1 și 2—2, se califică formația Greciei, deoarece a înscris mai multe goluri decît echipa noastră.

Acțiune ofensivă a feroviarilor clujeni stopată de portarul reșițean Ilieș, care a cîștigat duelul pentru minge cu Vișan (în tricou alb cu nr. 9). Fază din meciul C.F.R. Cluj — C.S.M. Reșița

Foto: Andrei LUCA — Cluj

ETAPA A XVIII-a A DIVIZIEI A

(Urmare din pag. 1)

proba returului, demonstrează că poate face față unui derby fără doi dintre primii ei jucători, **Dobrin** și **Olteanu**, dar descoperindu-și în **Marian Popescu** un conducător de joc dotat și în formă. **Petrolul** mai are și ea cuvinte de spus...

În lupta mai puțin destinsă și cu marele risc al căderii în B, asaltul cuplului **C.S.M. Reșița — Sportul studențesc** a făcut ca aria pericolului să se extindă și să atragă în apele lui și pe **F.C. Constanța** și chiar pe **U.T.A.** Dar nici **„U" Cluj** și nici proaspăta sa învinsă, **Rapid**, nu au primit asigurarea fermă din partea... clasamentului că nimic neplăcut nu li se mai poate întîmpla. Căutăm cu insistență un grup de veritabile „neutre" în foarte complicata configurație a clasamentului și nu știm dacă **Steagul roșu** și **A.S.A. Tg. Mureș** ar fi în adevăr aceste personaje.

Condițiile acestea, cu așa de numeroase forțe implicate și în obținerea titlului și în evadarea de pe locurile 15 și 16, fac ca spiritul de inițiativă și curaj să joace un rol tot mai important în etapele foarte agitate apărute la orizont. Campionatul se arată darnic și binevoitor cu cei avîntați și temerari. Ne gîndim, firește, la ceea ce fac ei pentru un joc fructuos și inventiv, singurul în stare să răstoarne clasicele și prudentele calcule ale hîrtiei. Și alaltăieri, cei care au îndrăznit, cei care au împins aspirațiile lor deasupra rutinizatelor sisteme de antijoc sau de apărare oarbă, au primit răsplata. Pornim de la fotbalul armonios și echilibrat desfășurat de Steaua care s-a dus la Petroșani să-și apere fotoliul fără gîndul acelui egal (care ar fi și deservit-o...) ci dînd și defensivei și atacului aceeași importanță și aceeași cantitate de forțe. Ajungem și la satisfacția acestui credincios adept al jocului ofensiv care este antrenorul **Ion Reinhardt**; echipa sa a părăsit de atîtea ori învinsă terenul, după ce împărțise dominarea și situațiile de gol cu învingătorii, dar iată că obține la Cluj un prim și încurajator semn că traseul tactic ales e cel adevărat. Semnele unor înnoiri la acest capitol le-am recunoscut în jocul studenților clujeni și ele sînt demonstrate, de la începutul returului, și de această formație a **Sportului studențesc** în care antrenorul Gheorghe Ola a efectuat mari remanieri. Să amintim și de **U.T.A.**, purtătoarea unor haine tactice moderne în partida de la București: presingul arădenilor a incomodat mult unsprezecele matur și cu multe valențe tehnice al lui Dinamo, căruia numai un lung studiu și multe soluții încercate, în căutarea victoriei, i-a adus golul celor două puncte.

Vedem, deci, că acel moment tern — reprezentat de duminica fotbalistică de la 25 martie — încearcă să fie dat uitării prin ceea ce s-a realizat alaltăieri. Credem că unele dovezi de spectaculos și de reușită sînt tocmai invitații pentru continuarea în acest sens, unicul în stare să mențină campionatul în centrul preocupărilor iubitorilor de sport și să servească fotbalului nostru în preajma unor încercări grele pe planul prezențelor reprezentative.

ÎN ETAPA A XV-a A DIVIZIEI C

MUREȘUL DEVA (SERIA A VIII-A), LA PRIMA INFRINGERE!

SERIA I

Străduința Suceava — I.T.A. Iași 1—0 (1—0)
Unirea Iași — Avîntul Frasin 4—0 (3—0)
Textila Botoșani — Foresta Fălticeni 0—0
Victoria Roman — Nicolina Iași 4—1 (1—0)
Minerul Gura Humorului — Danubiana Roman 2—0 (0—0)
Cristalul Dorohoi — C.S.M. Suceava 0—3 (0—1)
A.S.A. Cîmpulung — Minobradul Vatra Dornei 2—1 (0—1)

(Corespondenți: C. Alexa, D. Diaconescu, T. Ungureanu, M. Chiriac, D. Bolohan, I. Pantazie și A. Rotaru).

1. Victoria Roman	15	10	1	4	34—16	21
2. Danubiana Roman	15	10	1	4	31—14	21
3. C.S.M. Suceava	15	9	3	3	26—9	21
4. Avîntul Frasin	15	8	2	5	21—17	18
5. Foresta Fălticeni	15	7	3	5	23—22	17
6. Nicolina Iași	15	7	2	6	26—24	16
7. A.S.A. Cîmpulung	15	5	4	6	19—21	14
8. Străduința Suceava	15	5	4	6	15—18	14
9. Cristalul Dorohoi	15	6	2	7	19—32	14
10. Minobradul V. D.	15	5	2	8	31—23	12
11. Minerul Gura H.	15	5	2	8	20—27	12
12. Textila Botoșani	15	4	3	8	17—30	11
13. Unirea Iași	15	3	4	8	22—33	10
14. I.T.A. Iași	15	3	3	9	11—24	9

Etapa viitoare (8 aprilie): Minerul Gura Humorului — Minobradul Vatra Dornei (0—1), Danubiana Roman — Foresta Fălticeni (1—2), A.S.A. Cîmpulung — Unirea Iași (1—3), C.S.M. Suceava — Avîntul Frasin (0—1), Nicolina Iași — Străduința Suceava (0—2), I.T.A. Iași — Victoria Roman (0—3), Cristalul Dorohoi — Textila Botoșani (1—1).

SERIA a II-a

Minerul Comănești — Petrolul Moinești 0—1 (0—1)
Constructorul Gh. Gheorghiu-Dej — Relonul Săvinești 2—0 (1—0)
Unirea Tricolor Bîrlad — Viitorul Vaslui 0—3 (0—1)
Letea Bacău — Trotușul Gh. Gheorghiu-Dej 1—0 (1—0)
U.R.A. Tecuci — Rulmentul Bîrlad 3—2 (1—0)
Locomotiva Adjud — Oituz Tg. Ocna 2—1 (1—0)
Textila Buhuși — Cimentul Bicaz 4—2 (4—0)

(Corespondenți: I. Bîrzan, Gh. Gorun, L. Solomon, S. Stoianovici, C. Filiță, L. Sîrbu și I. Vieru).

1. Viitorul Vaslui	15	8	5	2	27—9	21
2. Petrolul Moinești	15	8	5	2	22—9	21
3. Relonul Săvinești	15	8	3	4	32—17	19
4. Letea Bacău	14	7	5	2	21—10	19
5. Locomotiva Adjud	15	7	3	5	21—16	17
6. Textila Buhuși	15	7	3	5	29—25	17
7. Constructorul Gh. Dej	15	5	6	4	21—23	16
8. Trotușul Gh. Dej	15	4	5	6	13—12	13
9. Rulmentul Bîrlad	15	5	3	7	19—23	13
10. U.R.A. Tecuci	15	5	3	7	15—23	13
11. Oituz Tg. Ocna	14	4	4	6	16—19	12
12. Minerul Comănești	15	2	6	7	12—17	10
13. Cimentul Bicaz	15	3	3	9	14—27	9
14. Unirea Tricolor Bîrlad	15	3	2	10	16—48	8

Etapa viitoare: Trotușul Gh. Gheorghiu-Dej — Unirea Tricolor Bîrlad (0—1), Rulmentul Bîrlad — Letea Bacău (0—2), Oituz Tg. Ocna — Constructorul Gh. Gheorghiu-Dej (3—1), Relonul Săvinești — Viitorul Vaslui (1—1), Cimentul Bicaz — Petrolul Moinești (0—1), U.R.A. Tecuci — Textila Buhuși (1—3), Locomotiva Adjud — Minerul Comănești (3—1).

SERIA a III-a

Chimia Brazi — Chimia Buzău 4—0 (1—0)
Olimpia Rm. Sărat — Caraimanul Bușteni 1—1 (0—1)
Șoimii TAROM București — Petrolistul Boldești 0—2 (0—1)
Unirea Focșani — Prahova Ploiești 3—2 (1—1)
Carpați Sinaia — Poiana Cîmpina 1—0 (1—0)
Metalul Mija — Victoria Florești 1—1 (0—0)
I.R.A. Cîmpina — Petrolul Berca 1—0 (0—0)

(Corespondenți: V. Albu, T. Budescu, I. Dragomirescu, V. Manoliu, V. Feldman, A. Caricaș).

1. Caraimanul Bușteni	15	7	6	2	16—9	20
2. Carpați Sinaia	15	8	3	4	20—10	19
3. Prahova Ploiești	15	7	5	3	21—14	19
4. Metalul Mija	15	8	2	5	19—20	18
5. Unirea Focșani	15	6	5	4	26—17	17
6. Șoimii TAROM Buc.	15	6	4	5	12—9	16
7. Petrolul Berca	15	6	4	5	14—18	16
8. Petrolistul Boldești	15	5	5	5	18—13	15
9. I.R.A. Cîmpina	15	5	5	5	15—13	15
10. Olimpia Rm. Sărat	15	5	5	5	19—20	15
11. Victoria Florești	15	6	1	8	17—24	13
12. Chimia Brazi	15	4	3	8	16—22	11
13. Poiana Cîmpina	15	2	6	7	17—19	10
14. Chimia Buzău	15	2	2	11	13—34	6

Etapa viitoare: Caraimanul Bușteni — Carpați Sinaia (1—2), Chimia Buzău — Șoimii TAROM București (1—4), Victoria Florești — Unirea Focșani (2—2), I.R.A. Cîmpina — Poiana Cîmpina (2—0), Petrolul Berca — Metalul Mija (1—2), Prahova Ploiești — Olimpia Rm. Sărat (0—2), Petrolistul Boldești — Chimia Brazi (0—1).

SERIA a IV-a

Chimia Brăila — Marina Mangalia 2—0 (2—0)
Știința Constanța — I.M.U. Medgidia 0—1 (0—0)
Cimentul Medgidia — Dunărea Tulcea 1—1 (0—0)
Electrica Constanța — Constructorul Galați 2—1 (1—0)
Ancora Galați — Portul Constanța 2—0 (1—0)
Comerțul Brăila — Granitul Babadag 0—1 (0—0)
Oțelul Galați — Viitorul Brăila 2—1 (1—0)

(Corespondenți: D. Cristescu, N. Teodorescu, R. Avram, S. Nace, V. Ștefănescu, T. Enache și St. Victor).

1. Constr. Galați	15	9	3	3	24—9	21
2. Marina Mangalia	15	8	4	3	18—10	20
3. Chimia Brăila	14	7	4	3	23—15	18
4. Oțelul Galați	15	7	3	5	11—10	17
5. Electrica Constanța	15	7	2	6	17—15	16
6. I.M.U. Medgidia	15	6	4	5	20—18	16
7. Cimentul Medgidia	15	5	5	5	14—15	15
8. Portul Constanța	15	5	4	6	18—14	14
9. Granitul Babadag	15	3	8	4	16—21	14
10. Viitorul Brăila	15	4	5	6	19—22	13
11. Știința Constanța	15	2	8	5	13—15	12
12. Dunărea Tulcea	14	5	2	7	15—20	12
13. Ancora Galați	15	5	2	8	10—24	12
14. Comerțul Brăila	15	1	6	8	7—17	8

Etapa viitoare: Viitorul Brăila — Știința Constanța (1—1), Electrica Constanța — Dunărea Tulcea (0—1), I.M.U. Medgidia — Chimia Brăila (0—3), Oțelul Galați — Comerțul Brăila (1—0), Granitul Babadag — Cimentul Medgidia (1—3), Portul Constanța — Constructorul Galați (0—4), Marina Mangalia — Ancora Galați (2—0).

SERIA a V-a

Sirena București — Azotul Slobozia 1—0 (0—0)
Autobuzul București — Olimpia Giurgiu 1—1 (1—1)
Electronica București — Laromet București 2—0 (1—0)
Sportul Ciorogîrla — Voința București 1—1 (0—0)
Unirea Tricolor București — Dinamo Obor București 1—0 (0—0)
Celuloza Călărași — Flacăra roșie București 2—0 (1—0)
Tehnometal București — T. M. București 2—2 (2—0)

(Corespondenți: D. Diaconescu, C. Harea, N. Tokacek, P. Anghel, O. Guțu, M. Stan și P. Popa).

1. Celuloza Călărași	14	11	2	1	28—7	24
2. Autobuzul Buc.	14	7	4	3	18—8	18
3. Electronica Buc.	14	7	2	5	12—9	16
4. Unirea Tricolor Buc.	14	7	1	6	18—12	15
5. Laromet Buc.	14	6	3	5	11—11	15
6. Flacăra roșie Buc.	14	5	4	5	12—13	14
7. T.M. București	14	5	4	5	21—21	14
8. Tehnometal Buc.	14	3	7	4	19—19	13
9. Azotul Slobozia	14	5	2	7	24—23	12
10. Voința București	14	3	6	5	10—15	12
11. Sirena București	14	5	2	7	16—27	12
12. Olimpia Giurgiu	14	2	7	5	15—17	11
13. Dinamo Obor Buc.	14	1	9	4	8—15	11
14. Sportul Ciorogîrla	14	2	3	9	8—31	7

Etapa viitoare: Voința București — Celuloza Călărași (0—4), Unirea Tricolor București — Tehnometal București (1—0), Azotul Slobozia — Flacăra roșie București (0—0), Olimpia Giurgiu — Electronica București (2—1), Sirena București — Sportul Ciorogîrla (2—1), T.M. București — Dinamo Obor București (2—2), Laromet București — Autobuzul București (1—0).

SERIA a VI-a

Chimia Găești — C.F.R. Roșiorii de Vede 5—0 (2—0)
Textilistul Pitești — Petrolul Tîrgoviște 2—2 (1—1)
Oltul Slatina — Răsăritul Caracal 3—1 (3—0)
Recolta Stoicănești — Dacia Pitești 2—0 (0—0)
Petrolul Videle — Flacăra Moreni 0—0
Chimia Tr. Măgurele — Unirea Drăgășani 2—1 (2—1)
Automatica Alexandria — Progresul Corabia 4—0 (4—0).

(Corespondenți: S. Frățilescu, A. Momete, C. Ghitescu, M. Dogaru, V. Pancu, D. Grula și M. Bizon).

1. Dacia Pitești	15	10	1	4	31—14	21
2. Flacăra Moreni	15	9	3	3	26—11	21
3. Oltul Slatina	15	7	6	2	24—13	20
4. Automatica Alexandria	15	6	5	4	15—6	17
5. Chimia Tr. Măgurele	15	6	5	4	18—17	17
6. Unirea Drăgășani	15	5	6	4	13—10	16
7. Petrolul Videle	15	4	8	3	9—9	16
8. Progresul Corabia	15	6	4	5	18—24	16
9. Petrolul Tîrgoviște	15	5	5	5	23—24	15
10. Chimia Găești	15	4	3	8	18—22	11
11. Recolta Stoicănești	15	4	3	8	19—32	11
12. Răsăritul Caracal	15	2	6	7	11—18	10
13. CFR Roșiorii de Vede	15	3	4	8	16—30	10
14. Textilistul Pitești	15	3	3	9	15—25	9

Etapa viitoare: Petrolul Tîrgoviște — Chimia Tr. Măgurele (0—2), Unirea Drăgășani — Petrolul Videle (1—2), Recolta Stoicănești — C.F.R. Roșiorii de Vede (1—2), Progresul Corabia — Textilistul Pitești (2—1), Automatica Alexandria — Răsăritul Caracal (0—0), Dacia Pitești — Flacăra Moreni (1—4), Chimia Găești — Oltul Slatina (1—2).

SERIA a VII-a

Minerul Rovinari — Metalul Oțelu Roșu 4—1 (0—0)
A.S. Bocșa — Panduri Tg. Jiu 1—0 (0—0)
Cimentul Tg. Jiu — Meva Drobeta Tr. Severin 1—0 (0—0)
Steagul roșu Plenița — Vulturii textila Lugoj 0—0
Dunărea Calafat — Minerul Motru 1—0 (0—0)
Minerul Moldova Nouă — Metalul Topleț 3—1 (2—0)
Știința Petroșani — Victoria Craiova 3—1 (3—0)

(Corespondeți: G. Jugănaru, T. Țăranu, N. Chivulescu, I. Julea, C. Oprea, P. Simandan, S. Băloi).

1. Vulturii Lugoj	15	9	4	2	32—9	22
2. Minerul Motru	15	8	4	3	39—15	20
3. Steagul r. Plenița	15	8	1	6	17—16	17
4. A.S. Bocșa	15	7	2	6	23—18	16
5. Dunărea Calafat	15	7	2	6	19—20	16
6. Minerul Mold. N.	15	6	3	6	27—18	15
7. Știința Petroșani	15	7	0	8	21—19	14
8. Metalul Topleț	15	7	0	8	21—30	14
9. Cimentul Tg. Jiu	15	5	4	6	12—27	14
10. Metalul Ot. Roșu	15	5	3	7	21—20	13
11. Meva Drobeta T.S.	15	6	1	8	16—19	13
12. Pandurii Tg. Jiu	15	6	1	8	15—24	13
13. Minerul Rovinari	15	4	4	7	17—25	12
14. Victoria Craiova	15	4	3	8	11—31	11

Etapa viitoare: Minerul Motru — Vulturii Lugoj (2—2), Minerul Moldova Nouă — Metalul Oțelu Roșu (1—3), Pandurii Tg. Jiu — Victoria Craiova (0—0), Metalul Topleț — A.S. Bocșa (0—5), Dunărea Calafat — Cimentul Tg. Jiu (0—0), Știința Petroșani — Meva Drobeta Tr. Severin (0—1), Minerul Rovinari — Steagul roșu Plenița (0—1).

SERIA a VIII-a

Unirea Tomnatic — Gloria Arad 2—2 (1—0)
Minerul Lupeni — Victoria Călan 1—0 (1—0)
Vagonul Arad — U.M. Timișoara 1—0 (0—0)
Constructorul Arad — Progresul Timișoara 2—1 (1—0)
Electromotor Timișoara — C.F.R. Simeria 2—0 (1—0)
Furnirul Deta — Mureșul Deva 3—2 (2—0)
Minerul Teliuc — Minerul Ghelar 1—0 (0—0)

(Corespondenți: P. Iatan, I. Cotescu, Gh. Nicolăiță, N. Gheorghe, I. Ene, P. Toma și I. Vladislav).

1. Mureșul Deva	15	10	4	1	28—8	24
2. Victoria Călan	15	8	4	3	25—13	20
3. Electromotor Tim.	15	6	5	4	27—14	17
4. Minerul Lupeni	15	7	3	5	19—18	17
5. U.M. Timișoara	15	7	2	6	27—14	16
6. Minerul Teliuc	15	6	4	5	18—18	16
7. C.F.R. Simeria	15	6	3	6	20—16	15
8. Furnirul Deta	15	6	3	6	21—22	15
9. Unirea Tomnatic	15	7	1	7	26—32	15
10. Vagonul Arad	15	6	2	7	19—17	14
11. Progresul Tim.	15	3	6	6	13—20	12
12. Minerul Ghelar	15	5	1	9	17—26	11
13. Gloria Arad	15	4	2	9	16—33	10
14. Constr. Arad	15	3	2	10	16—41	8

Etapa viitoare: Progresul Timișoara — U.M. Timișoara (0—0), Electromotor Timișoara — Vagonul Arad (0—0), Gloria Arad — Furnirul Deta (0—3), Minerul Teliuc — Victoria Călan (1—3), Minerul Lupeni — Constructorul Arad (1—1), Minerul Ghelar — Unirea Tomnatic (0—3), C.F.R. Simeria — Mureșul Deva (0—1).

SERIA a IX-a

C.I.L. Blaj — Aurul Brad 2—0 (1—0)
Industria sîrmei Cîmpia Turzii — C.I.L. Gherla 2—0 (1—0)
Dermata Cluj — Arieșul Cîmpia Turzii 2—0 (0—0)
Unirea Alba Iulia — Tehnofrig Cluj 1—0 (0—0)
Arieșul Turda — Minaur Zlatna 0—0
Minerul Bihor — Unirea Dej 0—1 (0—1)
Metalul Aiud — Soda Ocna Mureș 1—1 (0—0)

(Corespondenți: I. Ion, St. Giurgiu, E. Fehervari, I. Filipescu, P. Lazăr, M. Domițian și I. Somogyi).

1. Aurul Brad	15	8	3	4	19—13	19
2. Arieșul Turda	15	9	3	3	30—15	17
3. Minaur Zlatna	15	7	3	5	19—16	17
4. CIL Blaj	15	8	0	7	19—17	16
5. Unirea Dej	15	8	3	4	23—13	15
6. Metalul Aiud	15	6	3	6	17—16	15
7. Unirea Alba Iulia	15	6	3	6	13—16	15
8. Soda Ocna Mureș	15	6	3	6	17—21	15
9. Ind. sîrmei C.T.	15	7	3	5	23—16	13
10. Arieșul C. Turzii	15	6	1	8	14—16	13
11. Minerul Bihor	15	6	0	9	11—26	12
12. C.I.L. Gherla	15	5	1	9	17—25	11
13. Dermata Cluj	15	3	4	8	10—15	10
14. Tehnofrig Cluj	15	3	4	8	7—18	10

(Echipele Arieșul Turda, Unirea Dej și Industria sîrmei Cîmpia Turzii sînt penalizate cu cîte 4 puncte).

Etapa viitoare: Tehnofrig Cluj — Soda Ocna Mureș (0—0), Arieșul Cîmpia Turzii — C.I.L. Blaj (0—1), Aurul Brad — Industria sîrmei Cîmpia Turzii (0—2), Minerul Bihor — Dermata Cluj (2—1), Unirea Dej — C.I.L. Gherla (2—1), Metalul Aiud — Minaur Zlatna (0—1), Arieșul Turda — Unirea Alba Iulia (1—1).

SERIA a X-a

Victoria Carei — Bradul Vișeu 5—0 (3—0)
Recolta Salonta — Topitorul Baia Mare 1—0 (0—0)
Rapid Jibou — Minerul Baia Sprie 2—2 (2—1)
Minerul Baia Borșa — Minerul Cavnic 3—0 (1—0).
Constructorul Baia Mare — Voința Carei 3—0 (0—0)
Unirea Zalău — C.I.L. Sighetul Marmației 1—0 (1—0)
Someșul Satu Mare — Bihoreana Marghita 2—1 (1—0)

(Corespondenți: Tr. Silaghi, G. Cotrău, A. Kulcsar, C. Ureș, L. Chira, M. Bontoiu și Z. Kovacs).

1. Victoria Carei	15	12	1	2	56—8	25
2. Minerul Cavnic	15	10	1	4	25—18	21
3. Topitorul Baia M.	15	8	2	5	27—15	18
4. Minerul B. Sprie	15	7	1	7	24—20	15
5. Bihoreana Marghita	15	7	1	7	24—25	15
6. Recolta Salonta	15	7	1	7	14—17	15
7. Bradul Vișeu	15	7	1	7	15—24	15
8. Voința Carei	15	7	1	7	16—27	15
9. CIL Sighet	15	6	1	8	23—19	13
10. Minerul Borșa	15	6	1	8	23—26	13
11. Unirea Zalău	15	5	3	7	17—26	13
12. Rapid Jibou	15	4	3	8	14—25	11
13. Constr. Baia M.	15	5	1	9	18—34	11
14. Someșul Satu Mare	15	4	2	9	12—24	10

Etapa viitoare: Voința Carei — Unirea Zalău (1—2), C.I.L. Sighet — Bradul Vișeu (0—1), Topitorul Baia Mare — Victoria Carei (0—4), Minerul Baia Sprie — Bihoreana Marghita (0—2), Minerul Baia Borșa — Recolta Salonta (0—1), Minerul Cavnic — Someșul Satu Mare (0—0), Rapid Jibou — Constructorul Baia Mare (3—0).

SERIA a XI-a

Lacul Ursu Sovata — Forestierul Tg. Secuiesc 1—0 (0—0)
Mureșul Toplița — Viitorul Tg. Mureș 1—0 (1—0)
Textila Odorhei — Gaz metan Mediaș 1—0 (1—0)
Vitrometan Mediaș — Someșul Beclean 1—0 (1—0)
Oltul Sf. Gheorghe — Viitorul Gheorghieni 1—1 (0—0)
Minerul Bălan — Carpați Covasna 2—0 (0—0)
Foresta Bistrița — Unirea Cristuru Secuiesc 2—1 (0—1)

(Corespondenți: A. Fekete, V. Pascanu, A. Plaloga, R. Zamfir, Gh. Briotă, R. Bortoș și I. Toma).

1. Textila Odorhei	15	10	2	3	39—14	22
2. Gaz metan Mediaș	15	9	3	3	38—11	21
3. Viitorul Tg. Mureș	15	9	1	5	27—21	19
4. Lacul Ursu Sovata	15	6	4	5	25—22	16
5. Viit. Gheorghieni	15	7	2	6	18—23	16
6. Vitrometan Mediaș	15	8	3	4	20—16	15
7. Minerul Bălan	15	6	3	6	18—14	15
8. Oltul Sf. Gheorghe	15	6	2	7	38—17	14
9. Unirea Cristur	15	5	4	6	20—19	14
10. Mureșul Toplița	15	5	3	7	16—21	13
11. Forest. Tg. Secuiesc	15	5	2	8	21—23	12
12. Someșul Beclean	15	5	1	9	12—46	11
13. Carpați Covasna	15	3	4	8	21—23	10
14. Foresta Bistrița	15	4	0	11	14—47	8

(Echipa Vitrometan Mediaș este penalizată cu 4 puncte).

Etapa viitoare: Someșul Beclean — Mureșul Toplița (0—0), Gaz metan Mediaș — Minerul Bălan (1—2), Foresta Bistrița — Forestierul Tg. Secuiesc (0—4), Textila Odorhei — Oltul Sf. Gheorghe (0—5), Carpați Covasna — Lacul Ursu Sovata (1—4), Unirea Cristur — Vitrometan Mediaș (0—1), Viitorul Tg. Mureș — Viitorul Gheorghieni (2—3).

SERIA a XII-a

Oltul Rm. Vîlcea — Tractorul Brașov 2—2 (2—0)
Lotrul Brezoi — C.F.R. Sighișoara 2—1 (1—1)
I.C.I.M. Brașov — Metalul Copșa Mică 1—0 (0—0)
Independența Cisnădie — Textila Sebeș 2—0 (1—0)
Chimia Or. Victoria — Torpedo Zărnești 0—0
Carpați Brașov — Chimica Tîrnăveni 3—0 (1—0)
U.P.A. Sibiu — C.S.U. Brașov 1—1 (0—1)

(Corespondenți: P. Giornoiu, I. Zidaru, E. Bogdan, I. Andrei, Gh. Matei, P. Dumitrescu și I. Ilie).

1. Tractorul Brașov	15	10	4	1	37—11	24
2. ICIM Brașov	15	9	2	4	24—8	20
3. Chimia Victoria	15	7	3	5	22—18	17
4. Metalul Copșa M.	15	6	3	6	20—15	15
5. Oltul Rm. Vîlcea	15	5	5	5	22—25	15
6. Carpați Brașov	15	6	2	7	20—13	14
7. CSU Brașov	15	4	6	5	15—17	14
8. Indep. Cisnădie	15	6	2	7	18—22	14
9. Lotrul Brezoi	15	5	4	6	11—21	14
10. Chimica Tîrnăveni	15	4	6	5	15—27	14
11. CFR Sighișoara	15	4	5	6	14—17	13
12. UPA Sibiu	15	4	5	6	17—27	13
13. Torpedo Zărnești	15	4	3	8	18—18	11
14. Textila Sebeș	15	6	0	9	13—28	8

(Echipa Textila Sebeș este penalizată cu 4 puncte).

Etapa viitoare: Chimica Tîrnăveni — I.C.I.M. Brașov (0—3), Tractorul Brașov — U.P.A. Sibiu (3—3), Independența Cisnădie — Chimia Or. Victoria (1—1), C.S.U. Brașov — Oltul Rm. Vîlcea (0—2), Torpedo Zărnești — Carpați Brașov (0—3), C.F.R. Sighișoara — Textila Sebeș (0—2), Metalul Copșa Mică — Lotrul Brezoi (0—1).

Meciurile amînate din etapa a XIV-a — cele din seria a V-a, precum și jocurile Oituz Tg. Ocna — Letea Bacău (seria a II-a) și Dunărea Tulcea — Chimia Brăila (seria a IV-a) — se vor disputa miercuri 4 aprilie.

O POARTĂ DESCHISĂ SPRE CONSACRARE

Retrospectivă la concursul internațional de patinaj pentru juniori „Prietenia"

Cu sentimente foarte împărțite, abordăm această retrospectivă a concursului internațional „Prietenia", desfășurat în fața ochilor noștri timp de patru zile. Vom căuta să le împărtășim cititorilor, într-o ordine mai puțin sistematizată, dar urmînd momentele pregnante ale întrecerii încheiate sîmbătă seara.

Astfel, am resimțit o firească mîndrie văzînd clasată pe locul IV pe campioana României, talentata **Doina Mitricică**, înaintea reprezentantelor a patru țări: Cehoslovacia, Polonia, Ungaria, Bulgaria. Iar pe mai tinerele ei coechipiere, **Gabriela Voica** și **Silvana Suciu**, executînd cîteva dintre cele mai bune programe de figuri libere. Dat fiind forța deosebită a concursului, aceste rezultate capătă aureolă și ne dau speranțe justificate. Dar — trebuie să spunem — toate fetele noastre au fost slabe la figurile obligatorii, ceea ce le-a frînat vizibil în tentativa de a cuceri locuri superioare în clasamentul final. L-am aplaudat și pe tînărul **Octavian Goga**, la prezentarea „programului scurt", mai bine executat de cît cel al lui Petar Augustovic, de pildă, autentică speranță a patinajului cehoslovac. În schimb, Goga n-a patinat la fel de bine în celelalte două probe ale întrecerii masculine. Iar ceilalți doi concurenți români au fost ca și inexistenți...

Evoluții contradictorii și rezultate bineînțeles, la fel. Am fost puși în fața unei realități prea bine cunoscute și pînă acum: **patinatorii noștri sînt slabi la figurile obligatorii.** Aci, în prima parte a concursului, ei își creează un handicap, pe care apoi este foarte greu să-l mai recupereze, chiar cu bune evoluții la libere. Remediul, cel mai firesc, ar fi să se acorde o importanță mai mare, la pregătire, acestor figuri impuse, „școala" patinajului. Chiar dacă noul regulament internațional scade ponderea acestor figuri — reduse la trei ca număr — ele rămîn o bază de plecare, pe care se construiește pe urmă, întregul rezultat al fiecărui concurent. O **eludare** a lor, o **improvizație**, sînt practic imposibile.

Un al doilea remediu, la care am meditat de mai multe ori urmărind concursurile noastre, este de factură mai radicală. Anume, se poate scoate de la figurile obligatorii patinatorul care nu arată aplicație și dotarea naturală pentru ele, trecîndu-l la cealaltă specialitate a patinajului artistic — **perechile.** Acolo, se fac numai figuri libere și patinatorii noștri ar progresa mai rapid în această probă. Dar — din păcate — de ani de zile asistăm la o inexplicabilă împuținare a perechilor, în patinajul autohton, antrenorii nedorind parcă să le acorde atenția cuvenită. De vreo două sezoane avem în campionat **o singură pereche,** în care Dan Săveanu, talentat patinator, mai schimbă cîte o parteneră în căutarea consacrării ce întîrzie. Acum, el patinează în compania Beatricei Huștiu, fosta noastră campioană la senioare, dar în proba individuală. Pentru ca acest nou cuplu să progreseze, este nevoie nu numai de dorința celor doi de a se pregăti, ci și de o mînă pricepută de antrenor.

Nici o pereche română pe gheață și nici un cuplu de dansatori... Situație nefirească, regretabilă. Cu cît interes am urmărit aceste întreceri de dans ale concursului „Prietenia", unde evoluau, pentru prima oară pe un patinoar bucureștean, reprezentanții unei noi discipline, de certe perspective. Și cu cît regret ne-am amintit că ea rămîne necunoscută tinerilor noștri patinatori. **De ce nu se practică proba de dans și la noi?** Iată o întrebare pe care am repetat-o, de mai multe ori, în coloanele ziarului. Știm că s-au făcut eforturi pentru introducerea acestei probe în secțiile noastre de performanță. Eforturi, uneori costisitoare. Ele n-au dat pînă acum nici un rezultat. Săptămîna trecută, la patinoarul „23 August", l-am văzut pe antrenorul prof. N. Gliga înregistrînd pe peliculă toate evoluțiile dansatorilor. Să sperăm că acest ultim efort în direcția asimilării noii probe să fie încununat de succes. Mai ales că nu există nici un motiv de a crede că patinatorii români n-ar avea înclinație spre dansul pe gheață. Dimpotrivă!

Printre motivele de satisfacție prilejuite de acest concurs este și acela de a vedea urcînd pe podium patinatori pe care tot Bucureștiul i-a consacrat, cu ani în urmă, în concursul internațional de copii. Așa a fost, de pildă, la masculin: **Bernd Wunderlich** (cîștigător în 1970), **Miroslav Soska** (1971), **Jacek Tascher** (1969). Dovadă că acest tradițional concurs al nostru este, într-adevăr, o poartă de trecere spre măiestrie în patinajul artistic.

Un cuvînt despre arbitraje. Mai exact, despre arbitrii noștri. Considerăm că ei s-au achitat cu cinste de misiunea lor, iar evaluările de note pe care le-au înscris în fișele de rezultate pot fi luate drept model. La concursul feminin, de pildă, arbitra noastră **Marieta Paltan** a fost singura, din cei șapte, care a indicat ordinea exactă pentru primele 8 concurente. Foarte exact au evaluat și celelalte două arbitre ale noastre, **Ecaterina Pustay** (băieți) și **Vera Curceag** (perechi). Subliniem că principalele probe, cele individuale, au fost conduse de arbitrele internaționale **Irina Minculescu** și **Vera Curceag.**

Pentru sfîrșit, o apreciere adresată organizării concursului. Ea s-a situat, în ansamblu, la nivelul cerut de un concurs de o asemenea importanță. Și-au făcut, însă, loc și cîteva disonanțe. Una dintre ele a fost remediată pe parcurs, cînd s-a stabilit să fie permis accesul gratuit în tribune pentru grupele organizate de elevi. Este, fără îndoială, modul just de a privi sarcina popularizării printre cei tineri a unei discipline sportive atît de utile și prețioase, cum este patinajul. Ar fi fost de dorit, de asemenea, ca din timp să fie pusă la punct stația de amplificare a patinoarului, care nu redă muzica programelor libere în condițiile reclamate de un concurs internațional. Ca să nu mai vorbim de mantinela ce înconjoară dreptunghiul de gheață, ajunsă la o stare de degradare incompatibilă cu o întrecere de anvergură.

Au existat, desigur, puține fisuri într-o acțiune dusă, prin efortul lăudabil al forurilor noastre de specialitate, spre un deosebit succes organizatoric și sportiv.

Radu VOIA

sportul în lume

C. M. DE HOCHEI DE LA MOSCOVA

SUEDIA A CIȘTIGAT (2—0) IN ULTIMELE 6 MINUTE MECIUL CU CEHOSLOVACIA

Runda a treia a întrecerilor pentru titlul suprem la hochei a programat ieri după-amiază, în palatul sporturilor Lujniki din Moscova, prima întîlnire dintre așii hocheiului mondial, partida **Cehoslovacia — Suedia.** Cele două echipe au început întrecerea cu multă prudență. Totuși, în min. 5, Nedomanski scăpat singur ratează o mare ocazie. Cinci minute mai tîrziu, Șterner este eliminat, dar actualii deținători ai titlului nu profită de superioritate și repriza se încheie cu scor alb.

Lupta a fost mai îndîrjită în a doua repriză, fiecare dintre echipe avînd de suportat handicapul cîtor două eliminări (**Klapac, Kuzela,** respectiv, **Sundqvist, B. Johansson**). Nici o modificare însă pe tabela de marcaj. Și aceasta avea să rămînă neschimbată pînă în min. 54,31, deși între timp **G. Karlsson** și **Söderstrom** (singur la 3 m) au ratat aproape incredibil, iar **Machac, Adamik** și **Wykberg** au stat cîte două minute pe banca de pedeapsă. Ce s-a întîmplat însă în acel moment? **Ohlberg** a pătruns decis pe extremă, Holecek i-a blocat curajos pucul, pe care i l-a... servit apoi pe tavă lui Söderstrom și acesta l-a împins cu ușurință în plasă: 1—0 pentru Suedia.

Reacția hocheiștilor cehoslovaci (care n-au fost ieri într-o zi prea bună) s-a dovedit destul de palidă, pentru că aproximativ trei minute mai tîrziu, **Lundstroem** a primit un puc în apropierea porții adverse, l-a driblat pe **Holecek** și a pecetluit — 2—0 (0—0, 0—0, 2—0) — scorul partidei. Bun arbitrajul lui **Bader** (R.F. Germania) și **Lee** (S.U.A.).

În urma acestui rezultat, **Suedia** și **U.R.S.S.**, care a întrecut aseară **Finlanda** cu 8—2 (3—0, 1—2, 4—0) au rămas neînvinse în campionat. Astăzi sînt programate meciurile **Cehoslovacia — R.F. Germania** și **U.R.S.S. — Polonia.**

ȘASE LUPTĂTORI ROMÂNI LA TURNEUL INTERNAȚIONAL AL UNGARIEI

Astăzi, la Budapesta, încep întrecerile turneului internațional de lupte greco-romane al Ungariei. La această competiție, printre sportivii participanți se află și șase luptători români: **Nicu Gingă** și **Florea Rădut** (cat. 52 kg), **Marin Dumitru** (cat. 57 kg), **Pantelimon Arcadie** (cat. 62 kg), **Eugen Hupcă** (cat. 68 kg) și **Dumitru Manea** (cat. 90 kg). Luptătorii noștri sînt însoțiți de antrenorul **Nicolae Pavel** și de arbitrul **Valeriu Bularca.**

TURNEE INTERNAȚIONALE DE TENIS

● Cuplul alcătuit din românul **Ion Țiriac** și americanul Mike Estep a cîștigat proba de dublu din cadrul turneului internațional de tenis de la Valencia. În finală, Ion Țiriac și Mike Estep au întrecut în trei seturi, 6—4, 1—6, 10—8, perechea belgiană Bernard Mignot — Patrick Hombergen. Proba de simplu a revenit lui Manuel Orantes, care l-a învins în finală cu 6—4, 6—4, 6—3 pe Adriano Panatta.

● Au luat sfîrșit întrecerile turneului internațional de tenis de la Menton. În finala probei de dublu mixt, perechea Fibak (Polonia) — Wikstedt (Suedia) a învins cu 6—8, 6—4, 6—4 cuplul **Sever Mureșan (România)** — Pryde (Noua Zeelandă). În celelalte finale: simplu (b): Nowicki — Niedzwiecki 6—3, 8—6; simplu (f): Odile de Roubin — Monique Salfati 7—5, 6—3.

POLONEZUL SZOZDA A CÎȘTIGAT TURUL ALGERIEI

Turul ciclist al Algeriei, desfășurat în 12 etape, însumînd 1 602 km, s-a încheiat la Alger cu victoria rutierului polonez Stanislaw Szozda în 39h14:31. L-a urmat în clasamentul general Aleksandr Iudin (U.R.S.S.) la 4:01, Ryszard Szurkowski (Polonia) la 4:13 și Lennard Fagerlund (Suedia) la 4:21.

Dintre cei 95 de cicliști care au luat startul, 66 au terminat cursa. Ultima etapă a competiției, desfășurată pe ruta Tizi Ouzou — Alger, a revenit sportivului sovietic Valeri Lihaciov, cronometrat pe distanța de 120 km cu timpul de 2h51:39.

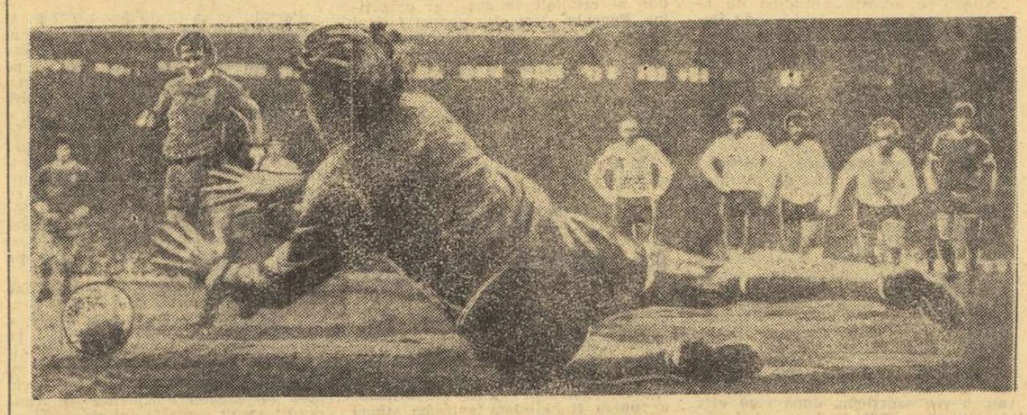

După cum am anunțat, lidera campionatului englez, F. C. Liverpool, nu a putut trece pe teren propriu de Tottenham Hotspur (scor 1—1). Eroul meciului a fost însă portarul londonez Pat Jennings, *internațional irlandez, care a reușit să apere... două penaltyuri! În imagine, Jennings, sub privirile coechipierilor săi (în alb) va reține lovitura expediată de* Tommie Smith

Telefoto: A.P.-AGERPRES

CAMPIONATE DE FOTBAL ÎN EUROPA

BULGARIA: T.S.K.A. SE DETAȘEAZĂ...

SOFIA, 2 (prin telefon de la corespondentul nostru). După etapa a 23-a a campionatului bulgar, **T.S.K.A. Sofia** și-a consolidat poziția de lider, prin victoria cu 2—0 (ambele puncte le-a marcat Penev) asupra lui **Etîr** din **Tîrnovo,** dar și datorită înfrîngerii urmăritoarei sale cea mai apropiată, **Slavia Sofia,** la Burgas: 0—2 cu **Cernomoreț.** De remarcat că aceasta este prima victorie pe care echipa din Burgas o reușește în fața Slaviei în cei 8 ani de cînd activează în prima divizie! În acest început de sezon o formă deosebită o arată extrema dreaptă a echipei **Trakia Plovdiv,** Dermendjiev, care — după golul înscris în meciul amical internațional cu selecționata U.R.S.S. — a reușit duminică, în ciuda celor 32 de ani ai săi, să fie cel mai bun de pe teren în meciul cu **Volov Sumen,** înscriind și două goluri spectaculoase (scor 3—0). Surpiza etapei s-a înregistrat la **Varna,** unde echipa studenților din Sofia, **Akademik,** a învins cu 1—0 pe **Cerno More.** Celelalte rezultate: Lokomotiv Sofia — Laskov 3—1; Botev Vrața — Pernik 0—0; Dunav Ruse — Lokomotiv Plovdiv 0—1; Beroe — J.S.K. Spartak 1—1; Spartak Pleven — Levski Spartak s-a amînat. În clasament: 1. **T.S.K.A.** — 34 p; 2. **Lokomotiv Plovdiv** — 29 p; 3. **Slavia Sofia** — 29 p; 4. Levski Spartak — 27 p (un meci mai puțin). În clasamentul golgeterilor în frunte se află **Jekov** (T.S.K.A.) și **A. Mihailov** (Lokomotiv Sofia) — cu cîte 16 goluri, urmați de **Bonev** — 15 goluri.

TOMA HRISTOV

IUGOSLAVIA: O ETAPĂ CALMĂ

NOVI SAD, 2 (prin telefon de la corespondentul nostru). Etapa a 22-a a campionatului iugoslav a fost o etapă calmă, în general cu rezultate scontate. Singura surpriză s-a produs la Novi Sad, unde echipa minerilor din **Bor** a izbutit să învingă cu 2—0 pe **Vojvodina.** La Belgrad, lidera clasamentului, **Steaua roșie,** a trecut destul de ușor de revelația de pînă acum a returului, echipa **Borați Banja Luka** (scor 2—0, prin golurile lui Lazarevici și Karasi). La Zagreb, **Dinamo** a obținut alte două puncte, foarte prețioase în lupta pentru evitarea retrogradării, învingînd cu 2—1 pe **Zeleznicear,** după ce oaspeții conduseseră cu 1—0. Celelalte rezultate: Hajduk Split — Celik Zenika 3—0; Vardar Skoplje — Partizan Belgrad 1—1; Velej Mostar — Spartak Subotița 2—1; Sloboda Tuzla — Sutjeska Niksici 2—0; Sarajevo — O.F.K. Beograd 1—1; Radnicki Niș — Olimpia Ljubljana 1—0. În clasament: 1. **Steaua roșie Belgrad** — 33 p; 2. **Velej Mostar** — 31 p; 3. **O.F.K. Beograd** — 29 p; 4. Partizan Belgrad — 28 p; 5. Sarajevo — 25 p. În clasamentul golgeterilor conduce **Santraci** (O.F.K.) — 18 goluri, urmat de **Lazarevici** (Steaua roșie) — 15 și **Bajevici** (Velej) — 12.

DUȘAN BUGARIN

CEHOSLOVACIA (etapa a 19-a): Slavia Praga — Banik Ostrava 1—3; V.S.J. Kosice — Z.V.L. Jilina 5—0; Tatran Prešov — Spartak Hradec Kralove 1—0; S.K.L.O. Union Teplice — Skoda Plsen 1—0; T.Z. Trjinec — Sparta Praga 0—0; Dukla Praga — Lokomotiv Kosice 0—0. **Clasament:** 1. Spartak Trnava — 25 p (un joc mai puțin); 2. Tatran Prešov — 25 p; 3. V.S.J. Kosice — 22 p.

OLANDA (etapa a 27-a): Haarlem — F.C. Amsterdam 1—4; A.Z. 67 Alkmaar — Go Ahead Deventer 1—1; M.V.V. Maastricht — P.S.V. Eindhoven 0—1; Sparta Rotterdam — N.E.C. Nijmegen 2—2; F.C. den Haag — F.C. Groningen 3—0; F.C. den Bosch — N.A.C. Breda 2—0; F.C. Twente Enschede — Telstar Velsen 2—0; Ajax Amsterdam — F.C. Utrecht 3—1; Excelsior Rotterdam — Feyenoord Rotterdam 1—6. **Clasament:** 1. Ajax — 48 p; 2. Feyenoord — 44 p (un joc mai puțin); 3. Sparta — 38 p.

PORTUGALIA (etapa a 24-a): Coimbra — Beira Mar 0—1; Sporting — Boavista 1—0; Belenenses — Montijo 2—1; Setubal — Atletico 5—0; F.C. Porto — Benfica 2—2; Unio Tomar — Guimaraes 1—2; Farense — C.U.F. 1—0; Barreirense — Leixoes 3—1. **Clasament:** 1. Benfica — 47 p; 2. Belenenses — 34 p; 3. Sporting — 29 p.

SPANIA (etapa a 27-a): Burgos — Betis 2—1; Oviedo — Real Madrid 1—2; Valencia — Espanol Barcelona 1—0; Saragossa — Real Sociedad 1—1; Granada — Malaga 2—0; C.F. Barcelona — Celta Vigo 2—0; Atletico Madrid — Castellon 1—0; Las Palmas — Gijon 1—1; Coruna — Atletico Bilbao 2—1. **Clasament:** 1. C.F. Barcelona 38 p; 2. Espanol — 36 p; 3. Real Madrid — 36 p.

POLONIA (etapa a 16-a, prima a returului): Odra Opole — L.K.S. Lodz 1—1; Stal Mielec — Legia 3—0; Polonia Bytom — Gwardia 0—0; Pogon Szczecin — Zaglebie 2—0; Lech Poznan — Row Rybnik 0—0; Zaglebie Walbrzych — Ruch Chorzow 4—0; Wisla — Gornik 1—0. **Clasament:** 1. Stal Mielec — 21 p; 2. Gornik Zabrze — 21 p; 3. Wisla — 21 p.

TELEX • TELEX • TELEX

Finala turneului internațional de tenis de la St. Louis va opune pe Stan Smith lui Rod Laver. În semifinale, Smith l-a învins, în 55 de minute, cu 6—3, 6—3 pe Cliff Drysdale, în timp ce Laver l-a eliminat cu un scor identic (6—3, 6—3) pe Nikola Pilici.

■

Cupa Europei la schi a programat la Arosa (Elveția), un concurs masculin. Proba de slalom special a fost cîștigată de elvețianul Walter Tresch, cronometrat cu timpul de 99,99, urmat de italianul Franco Bieler 100.31 și vest-germanul Heinz Weixelbaum 101.01. Liderul clasamentului Cupei Europei, schiorul italian Fausto Radici, a ocupat locul 6 cu 101,51. În cursa de slalom uriaș, victoria a revenit lui Josef Loidl (Austria) cu 2:27,40. În urma acestor rezultate, situația în clasamentul individual masculin al Cupei Europei este următoarea: 1. Fausto Radici 196 p; 2. Josef Loidl (Austria) 107 p; 3. Giulio Corradi (Italia) 93 p.

■

Învingîndu-i în semifinale cu 7—6, 2—6, 6—3 pe Ken Rosewall, Jan Kodes s-a calificat pentru finala turneului internațional de la Vancouver. În partida decisivă, Kodes îl va întîlni pe Tom Gorman, care l-a eliminat cu 6—4, 6—4 pe Roscoe Tanner.

■

Cursa de automobilism „Cele patru ore de la Le Mans" a fost cîștigată la actuala ediție de echipajul Gif Van Lennep (Olanda) — Herbert Müller (Elveția). Învingătorii au concurat pe o mașină „Porsche Carrera" și au parcurs 762,628 km cu o medie orară de 193,157 km. Pe locurile următoare s-au clasat echipajele Touroul-Rouget (Franța) pe „Porsche 910" 754,116 km, Andruet — Wollek (Franța) pe „Ferrari Daytona" 733,185 km. Cel mai rapid tur de circuit a fost realizat de francezul Gerard Larrousse („Lola-T"), cronometrat pe 13,640 km cu timpul de 4:07,4 — medie orară de 198,480 km.

■

Turneul internațional feminin de tenis de la Tucson (Arizona) a fost cîștigat de Kerry Melville, învingătoare cu 6—3, 6—4 în finala susținută cu Nancy Gunter.

■

Peste 80 000 de spectatori au urmărit la Rio de Janeiro meciul dintre echipa locală Botafogo și formația Palmeiras Sao Paulo (campioana Braziliei), disputat în cadrul „Cupei Libertadores". Victoria a revenit cu scorul de 2—1 (1—0) fotbaliștilor de la Botafogo. Scorul a fost deschis în min. 7 de fundașul Marinho (Palmeiras), care a înscris în propriile poarță. În min. 55, Fedato a obținut egalarea. Golul victoriei a fost realizat în ultimul minut de joc, de cunoscutul internațional Jairzinho, care a reluat direct în plasă balonul primit de la Fischer.

MARIAN SLAVIC — DOUĂ VICTORII ÎN CONCURSUL DE ÎNOT DE LA PRAGA

La Praga s-au încheiat întrecerile concursului internațional de înot (bazin de 50 m), la startul căruia au fost prezenți sportivi din Bulgaria, Grecia, Elveția, Polonia, **România,** URSS și Cehoslovacia. **O comportare remarcabilă a avut în acest concurs înotătorul român Marian Slavic, învingător în două probe:** 200 m liber cu 2:00,8 și 400 m liber cu 4:25,5. În cursa de 100 m liber, M. Slavic s-a clasat pe locul doi, cu timpul de 55,7. Alte rezultate: **feminin:** 100 m liber: Flamand (Elveția) 1:03,3; 100 m spate: Veirazkova (Cehoslovacia) 1:10,9; 100 m bras: Ioanidu (Grecia) 1:20,6; 100 m delfin: Faitlova (Cehoslovacia) 1:07,5; 200 m bras: Chlupova (Cehoslovacia) 2:51,3 **masculin:** 100 m liber: Hrouda (Cehoslovacia) 55,0; 200 m bras: Szmiglak (Polonia) 2:31,8 — record polonez; 100 m delfin: Dlucik (Polonia) 1:00,5; 200 m delfin: Jaszka (Cehoslovacia) 2:14,9; 100 m bras: Hunger (Elveția) 1:09,4 — record.

SĂRITORII ROMÂNI PE LOCURI FRUNTAȘE LA RENNES

PARIS 2 (Agerpres). — Printre protagoniștele concursului internațional de sărituri în apă, desfășurat la Rennes, s-au numărat și **reprezentantele României Ecaterina Dumitriu** și **Sorana Prelipceanu,** clasate pe locurile 2 și 3 cu 375,03 p, și respectiv, 348,87 p, în proba de trambulină. Victoria a revenit sportivei Marina Janicke (R. D. Germană) cu 441,69 p. La sărituri din turn, pe primul loc s-a clasat, de asemenea, Marina Janicke cu 363,63 p, urmată de Ecaterina Dumitriu 306,09 p. Concursul masculin a fost dominat de sportivii italieni, învingători la trambulina de 3 m prin Klaus Dibiasi cu 572,64 p, (Ion Ganea a ocupat locul 4 cu 432,42 p) și la turn prin Franco Cagnotto 503,10 p (Ion Ganea s-a clasat pe locul 4 cu 412,65 p).

CASSIUS CLAY (cu maxilarul fracturat): „Cînd voi mai putea să boxez?"

NEW YORK, 2 (Agerpres). — Fostul campion mondial de box la categoria grea, Cassius Clay, nu va mai boxa cel puțin patru luni de acum înainte, au declarat medicii spitalului din San Diego (California), unde cunoscutul pugilist a fost internat după înfrîngerea suferită în fața lui Ken Norton. După cum se știe, încă din primele reprize, în urma unor lovituri violente, Cassius Clay a avut maxilarul sting fracturat. El a fost supus unei intervenții chirurgicale, care a durat 90 de minute.

După trezirea din narcoză, primele cuvinte pe care le-a pronunțat au fost: **„Cînd voi mai putea să boxez? Vreau să-mi iau revanșa asupra lui Norton".** Din nefericire, Cassius Clay nu va mai putea urca prea curînd pe ring și se pare că meciul cu olandezul Rudi Lubbers, programat la 14 iulie la Djakarta, va fi contramandat.

În ceea ce-l privește pe Ken Norton, care avea în palmares o serie de victorii, dar nici una de prestigiu, fiind mai mult sparring-partner al lui Joe Frazier, acesta a declarat: **„Niciodată nu am boxat atît de bine ca în meciul cu Cassius Clay. Cunoșteam stilul de luptă al acestuia și m-am pregătit în consecință. Am atacat în primele reprize și tactica mea a fost, cred, cea mai indicată. Handicapul de 5 kg** (Cassius Clay a cîntărit 100 kg) **a fost în favoarea mea. Am putut să mă mișc ușor în ring și să lovesc din toate pozițiile".**

Ken Norton *suride fericit, după obținerea surprinzătoarei victorii*

Telefoto: A.P.-AGERPRES

În vîrstă de 28 de ani, Ken Norton a trecut la profesionism cu șase ani în urmă. A cîștigat 31 de meciuri și a fost învins prin k.o. în repriza a 3-a de venezueleanul Luis Garcia.

DUPĂ TURNEELE DE BOX

(Urmare din pag. 1)

tat la fiecare ediție, partida aceasta a devenit o adevărată confruntare psihologică.

O întîlnire cu substrat psihologic, între doi adversari care se cunosc atît de bine, impune o atentă pregătire tactică. După părerea noastră, această „bătălie invizibilă" în domeniul strategiei a fost cîștigată detașat de Paul Dobrescu. Încă în prima repriză, am sesizat în ring un Calistrat Cuțov oarecum timorat, ezitant în alegerea mijloacelor adecvate pentru a contracara atuurile oponentului său. Și în vreme ce Cuțov nu-și găsește nici cadența obișnuită, nici liniștea interioară, Dobrescu atacă mai hotărît, aflîndu-se mereu în ofensivă. Situația evoluează liniar în repriza secundă, accentuînd impasul tactic al lui Cuțov și subliniind progresul lui Dobrescu pe calea aleasă. Calistrat a adoptat o gardă joasă, care îi facilitează trecerea la fulgerătoarele sale croșee upercutate. Dar, parînd adesea aceste lovituri pe care le cunoaște, Paul a găsit cîmp deschis spre capul adversarului și nu s-a lăsat deloc invitat să persevereze în trimiterea unor excelente directe, care și-au atins ținta de cele mai multe ori. Era deci evident că, potrivit temperamentului său năvalnic, Cuțov ar fi vrut, cu orice risc, să încheie mai devreme partida, printr-o lovitură năpraznică, în timp ce Dobrescu a preferat pistonarea sistematică și necruțătoare a adversarului. Să menționăm, în această a doua repriză, și un avertisment primit de Cuțov pentru lovituri cu mănușa deschisă. Firește că, în aceste condiții, ultima repriză i-a văzut pe cei doi boxeri dezlănțuiți. Abia acum, Cuțov a încercat să valorifice calitățile sale recunoscute, reflexele, eschivele, mobilitatea, rapiditatea execuțiilor. El a găsit însă în față un Dobrescu imbecabil în ținută și gîndire. Noi însine l-am văzut, pentru prima oară, pe Dobrescu — de obicei furibund în atacuri — mai calm ca oricînd, pregătindu-și atacurile (în repriza a treia!) și reușindu-le. De data aceasta Cuțov a fost învins de un om care a conceput mai bine întîlnirea. Buletinele judecătorilor au arătat, în favoarea lui Dobrescu: 60—59, 59—58, 59—58. Rezultatul acesta redeschide cursa pentru șefia categoriei ușoare.

Victor BANCIULESCU

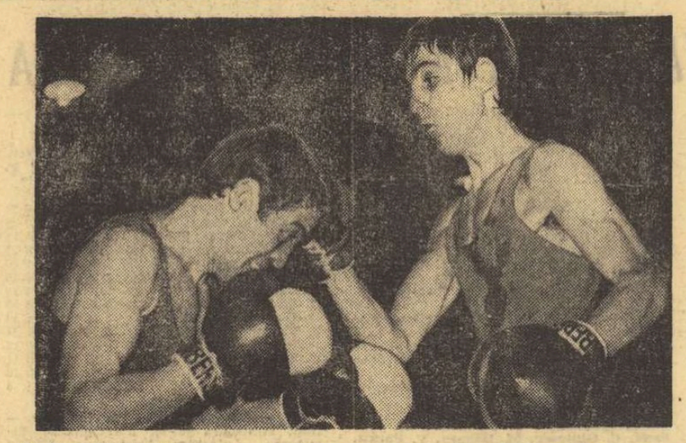

Ștefan Băiatu *(dreapta) a fost revelația turneului de la Oradea. Iată-l în finala competiției stopînd cu luciditate și promptitudine atacul fostului campion* Petre Ganea Foto: Alexandru SOMOGYI — Oradea

POMETCU — ȘTEFANOVICI: ASALTUL TINEREȚII

În reuniunea de sîmbătă seara, disputată în Sala sporturilor din Iași, unul dintre meciurile finale, cel ce i-a adus față în față pe campionul categoriei până, **Gabriel Pometcu** și campionul de juniori de anul trecut, **Constantin Ștefanovici,** a fost de un rar dramatism.

Judecînd după performanțele anterioare, bineînțeles, rapidistul pornea favorit în disputa cu mai tînărul său adversar (care abia a împlinit 20 de ani), deși victoria lui Stefanovici asupra gălățeanului Amăzăroaie (și mai cu seamă maniera în care el a luptat) a constituit un avertisment pentru campionul categoriei până. Acesta a fost, de altfel, și motivul pentru care Pometcu a pornit la luptă cu destulă prudență. În plus, elevul lui T. Niculescu a urcat în ring și cu arcada dreaptă rănită din meciurile precedente. În aceste condiții, craioveanul, dornic de afirmare, a pornit repede la ofensivă și a dezlănțuit un atac formidabil, care l-a ținuit în colțul ringului pe Pometcu pentru mai bine de un minut. În acest timp, rapidistul a răspuns destul de rar, loviturile rapide și variate ale lui Ștefanovici silindu-l să se apere cu toate mijloacele. Scăpat din colț, Pometcu a încercat să-și impună superioritatea tehnică, acționînd cu lovituri scurte prin surprindere, dar avantajul acumulat de pugilistul craiovean a fost suficient pentru a cîștiga repriza. În următoarele trei minute ale disputei, meciul s-a mai echilibrat, ambii combatanți aruncînd în luptă toate cunoștințele și resursele fizice. A fost o repriză cum rar am avut prilejul să vedem, la finalul ei toți cei trei arbitri consemnînd pe buletinele de punctaj egalitate: 20—20. Ultimul rund a fost decisiv pentru soarta meciului. Folosind momentele de respiro ale adversarului, Pometcu a refăcut terenul pierdut, punctînd cu claritate și eficacitate (Ștefanovici a fost și numărat în urma unui croșeu de dreapta la cap), convingîndu-i pe doi dintre cei trei arbitri să-i acorde victoria, decizie care nu poate fi considerată nejustă, așa după cum arbitrii n-ar fi putut fi criticați dacă-l hotărau învingător pe Ștefanovici.

O altă partidă care se anunța echilibrată și deschisă oricărui rezultat a fost cea de la muscă: **Ion Șulă — Faradin Ibrahim.** Elevul lui Ion Chiriac a practicat un box excelent dovedind un extraordinar simț al distanței și a cîștigat de o manieră încîntătoare o dispută dificilă cu un adversar foarte tenace.

Mihai TRANCĂ

BĂIATU — GANEA: VICTORIA TEHNICII

Iubitorii sportului cu mănuși din Oradea susțin că de ani de zile oraș lor nu a mai găzduit o competiție pugilistică atît de importantă cum a fost turneul pe categorii de greutate. Este vorba de întîlnirile „semimuștelor" **Ștefan Băiatu — Petre Ganea** și „semiușorilor" **Simion Cuțov — Constantin Stanef.**

Campionul boxerilor de 48 kg, Ștefan Băiatu, elevul antrenorului Ludovic Ambruș, a întrecut în acest turneu toate așteptările, oferindu-ne o adevărată demonstrație de scrimă pugilistică. Avantajat de alonjă Băiatu a adoptat o tactică excelentă, folosindu-și îndeosebi tirul directelor de stînga, prin barajul cărora micuțul Petre Ganea nu a putut pătrunde decît rareori. Ștefan Băiatu a învățat să lupte economicos, fără risipă de energie. Gîndind fiecare fază, anticipînd intențiile adversarului, ripostînd exploziv, el a lovit de fiecare dată cu precizie, lăsîndu-i lui Ganea speranțe minime. Acesta din urmă a mai avut și ghinionul (lovind în gol) să-i iasă de două ori brațul drept din umăr. A luptat totuși cu prețpere și curaj dar nu l-a putut depăși nici un moment pe Ștefan Băiatu care a primit în final decizia la puncte și cupa acordată celui mai tehnic pugilist.

După acest meci de chinogramă a urmat unul de mare tensiune: Simion Cuțov — Constantin Stanef. Campionul european de tineret a ieșit la atac chiar din primul minut de luptă, fără nici un studiu prealabil. Tactica aceasta ofensivă s-a dovedit a fi excelentă, nepermițîndu-i lui Stanef să se... așeze pentru a-și plasa loviturile sale năpraznice. La rîndul său, Stanef a adoptat o tactică de așteptare, menajîndu-și forțele pentru ultima parte a meciului. Așa se explică faptul că în rundul doi Cuțov a acumulat un avantaj serios, adversarul său lăsînd impresia că a renunțat la ideea victoriei. Dar nu a fost așa. În ultima repriză, Stanef a aruncat în luptă toate cunoștințele și energia, reușind cîteva lovituri de toată frumusețea. Cuțov, însă, excelent pregătit, a atacat cu aceeași vigoare și ambiție, spulberînd ultimele speranțe la succes ale rutinatului său adversar.

Petre HENT

PREGĂTIRI PENTRU „CUPA DAVIS" - '73

(Urmare din pag. 1)

la conducerea mișcării noastre sportive și sînt cu totul de acord să particip la această competiție împreună cu jucători tineri, să joc la dublu, cu unul din cei mai talentați, cu tînărul Traian Marcu. În acest scop, începînd cu turneul din această primăvară de la Monte Carlo voi apare pe teren alături de această speranță a tenisului nostru, cu excepția a două mari turnee. De asemenea, voi încerca și cred că voi reuși să determin o sporire a invitațiilor pe plan internațional și pentru alți tineri tenismeni români. Este o datorie a mea să ajut noile generații de jucători pe drumul afirmării internaționale.

Vreau să adaug că voi ajuta pe căpitanul echipei României de „Cupa Davis" pentru a alcătui o echipă în adevăratul sens al cuvîntului.

În altă ordine de idei vă anunț că voi pune la dispoziția federației noastre o instalație de suprime-court, produs al unei firme americane. E vorba de un fel de pînză cauciucată care se montează cu ușurință pe terenuri de ciment și are avantajul că oferă o suprafață de joc în genul tartanului".

Iată deci, că problema formării echipei României pentru „CUPA DAVIS" '73 se clarifică, după ce cîteva luni a preocupat în mod justificat pe iubitorii tenisului atunci cînd constatau că după evoluțiile campionilor noștri în diferite circuite nu se întrevedea „dublul" pentru această competiție atît de importantă.

ULTIMELE ȘTIRI • ULTIMELE REZULTATE

În campionatul masculin de volei I.E.F.S. — VOINȚA ARAD 3—0

Ieri după-amiază, în sala Floreasca, a avut loc întîlnirea I.E.F.S. — Voința Arad, contînd pentru etapa a XXII-a din cadrul campionatului masculin de volei. Partida trebuia să se joace la Arad, dar cele două echipe au hotărît să-și dispute șansele la București. Jocul a fost tot timpul la discreția studenților, care s-au impus în mai puțin de 45 de minute. Scor: 3—0 (3, 5, 6). Antrenorul echipei I.E.F.S., prof. Ștefan Stroie, a rulat întregul lot, oferind rezervelor posibilitatea afirmării. Arădenii au evoluat foarte slab. Partida a fost bine condusă de cuplul A. Dinicu — **Gh. Ionescu. (I. C.)**

REPREZENTATIVELE DE TENIS DE MASĂ ALE ROMÂNIEI AU PLECAT LA C.M. DE LA SARAJEVO (IUGOSLAVIA)

Aseară au plecat în Iugoslavia echipele de tenis de masă ale României care vor participa la campionatele mondiale programate la Sarajevo, între 5 și 15 aprilie. Au făcut deplasarea jucătoarele **Maria Alexandru, Eleonora Vlaicov, Carmen Crișan** și jucătorii **Teodor Gheorghe, Șerban Doboși, Dorin Giurgiucă** și **Marin Firănescu.**

TURNEUL DE SPADĂ DE LA TALLIN

Turneul internațional de spadă de la Tallin a luat sfîrșit cu întrecerea pe echipe în care reprezentativa țării noastre (alcătuită din A. Pongrat, C. Duțu, Al. Istrate, C. Bărăgan, și I. Popa) a debutat cu o victorie în fața formației R.S.S. Estoniană III (8—5) și a opus o frumoasă rezistență primei garnituri a R.S.S. Estoniană (6—8).

Clasamentul final arată astfel: 1. **R.S.S.** Estoniană I, 2. R.S.F.S. Rusă, 3. **R.S.S.** Ucraina, 4. R.S.S. Kirkiză, 5. Leningrad, 6. R.S.S. Bielorusă, 7. **România,** 8. Ungaria ș.a.

Redacția și administrația: București, str. Vasile Conta nr. 16; telefoane: centrala 11.10.05, secția corespondenți 11.51.09, interurban 72 și 286; telex: sportrom buc. 180. Tiparul I. P. „Informația", București 40 368

Biblioteca municipală Tîrgu-Mureș

PROLETARI DIN TOATE ȚĂRILE, UNIȚI-VĂ!

Sportul

ZIAR AL CONSILIULUI NATIONAL PENTRU EDUCATIE FIZICA ȘI SPORT

ANUL XXIX — Nr. 7373 | 4 PAGINI 30 BANI | Miercuri 4 aprilie 1973

VIZITA PREȘEDINTELUI GAAFAR MOHAMMED NIMEIRI

● Inceperea convorbirilor oficiale româno-sudaneze

● Vizitarea uzinei „23 August", a întreprinderii „Tricodava" și a cartierelor Titan și Drumul Taberei

● Spectacol de gală în cinstea oaspeților

La Palatul Consiliului de Stat au început, marți dimineață, convorbirile oficiale între președintele Consiliului de Stat al Republicii Socialiste România, Nicolae Ceaușescu, și președintele Republicii Democratice Sudan, Gaafar Mohammed Nimeiri.

In timpul convorbirilor, președintele Nicolae Ceaușescu și președintele Gaafar Nimeiri s-au informat reciproc asupra activității și preocupărilor celor două state. Abordîndu-se o serie de probleme privind stadiul actual și de perspectivă al relațiilor bilaterale, au fost evidențiate noi căi și mijloace de extindere a colaborării româno-sudaneze în domeniile politic, economic, tehnico-științific și cultural în sprijinul legăturilor de prietenie ce unesc cele două popoare și țări.

Convorbirile se desfășoară într-o atmosferă de caldă prietenie, de stimă și înțelegere reciprocă.

★

In cursul dimineții zilei de marți, 3 aprilie, președintele Consiliului de Stat al Republicii Socialiste România, tovarășul Nicolae Ceaușescu, și tovarășa Elena Ceaușescu, împreună cu președintele Republicii Democratice Sudan, Gaafar Mohammed Nimeiri, și soția sa, Buseina Nimeiri, au făcut o vizită în Capitală.

Intreaga vizită în Capitală, cu deosebire uzina „23 August" și întreprinderea „Tricodava", cartierele Titan și Drumul Taberei au constituit repere reprezentative pentru dezvoltarea economică și social-culturală a țării noastre, oferind solilor poporului sudanez prieten posibilitatea de a cunoaște direct, la fața locului, viața, munca și preocupările poporului român, pentru înflorirea multilaterală a patriei și ridicarea nivelului său de viață.

In acest context, primul complex urbanistic vizitat — cartierul Titan — a oferit o imagine sintetică pentru înfățișarea de astăzi a Bucureștiului. La intersecția bulevardelor Leontin Sălăjan cu Baba Novac, tovarășul Nicolae Ceaușescu și președintele Gaafar Mohammed Nimeiri sînt înconjurați cu multă căldură de un mare număr de bucureșteni. Urările „Bine ați venit, stimați oaspeți", „Trăiască pacea și prietenia între popoare" exprimă sentimentele cu care sînt întîmpinați reprezentanții poporului sudanez. In fața unei machete, arhitectul șef al orașului, Tiberiu Ricci, prezintă diferite microraioane, zonele social-culturale și comerciale, parcurile și grădinile ce definesc acest complex de peste 200 000 de locuitori.

Aceeași primire deosebit de călduroasă este rezervată oaspeților la uzinele „23 August", o veritabilă carte de vizită a industriei construcțoare de mașini a țării noastre.

In tot timpul vizitei, cei doi șefi de stat se opresc adesea, stau de vorbă cu muncitorii și tehnicienii asupra producției și organizării fluxului tehnologic. Oaspeții vizitează apoi cantina uzinei. Intregul complex atestă grija deosebită de a răspunde cerințelor muncitorilor.

Intr-un alt cartier al Capitalei — replică într-o manieră arhitectonică diferită a complexului urbanistic Titan — oaspeții sudanezi iau cunoștință, prin intermediul întreprinderii „Tricodava", de dezvoltarea industriei ușoare a țării noastre. Impreună cu cei doi șefi de stat au venit aici tovarășa Elena Ceaușescu și doamna Buseina Nimeiri.

Vizitarea acestui obiectiv economic este precedată de parcurgerea cartierului „Drumul Taberei", ale cărui dimensiuni nu pot fi cuprinse decît la scara unei machete care este prezentată oaspeților în holul fabricii.

Oaspeții vizitează apoi fabrica Tricodava. Hala principală are o construcție puțin obișnuită, fără ferestre — potrivit unor cerințe ale procesului tehnologic — care, împreună cu diferite instalații speciale, asigură o perfectă omogenizare a luminii, temperaturii și umidității mediului ambiant.

In hala de producție, unde sînt concentrate sute de mașini, în general de fabricație românească, numeroase muncitoare întrerup pentru cîteva clipe supravegherea acestor instalații automate pentru a oferi oaspeților flori, aclamînd cu căldură pe șefii celor două state.

Cu această întreprindere, vizita în Capitală a luat sfîrșit. In drum spre reședința oficială a oaspeților, cetățeni ai Capitalei au salutat din nou, cu multă cordialitate și stimă, pe conducătorii celor două state, și-au exprimat cu căldură sentimentele lor de prietenie față de solii poporului sudanez.

★

Tovarășa Elena Ceaușescu și soția președintelui Republicii Democratice Sudan, doamna Buseina Nimeiri, au vizitat, marți dimineața, expoziția Uniunii Centrale a Cooperativelor Meșteșugărești, organizată într-unul din pavilioanele Complexului expozițional din Piața Scînteii.

In continuare tovarășa Elena Ceaușescu, și doamna Buseina Nimeiri, însoțite de tovarășele Suzana Gădea și Maria Groza, au vizitat Palatul pionierilor din Capitală, unde sute de copii le fac o entuziastă primire, înconjurîndu-le cu multă dragoste, dăruindu-le flori.

Tovarășa Elena Ceaușescu și soția președintelui Republicii Democratice Sudan iau parte, apoi, la un spectacol dat în onoarea lor de formațiile Palatului pionierilor.

★

Președintele Nicolae Ceaușescu și președintele Gaafar Mohammed Nimeiri, tovarășa Elena Ceaușescu și doamna Buseina Nimeiri au asistat, marți, seara, la Opera Română, la un spectacol de gală oferit de Consiliul Culturii și Educației Socialiste în onoarea șefului statului sudanez și a soției sale.

(Agerpres)

PLANUL DE MĂSURI AL C.N.E.F.S. — UN PROGRAM PRACTIC DE ACȚIUNE PENTRU ÎNDEPLINIREA SARCINILOR DE PARTID TRASATE MIȘCĂRII NOASTRE SPORTIVE

Sarcinile noi și importante pe care Hotărîrea Plenarei C.C. al P.C.R. din 28.II—2.III.1973 le-a trasat educației fizice și sportului, obligațiile și responsabilitățile sporite încredințate acestei activități, perspectivele de mare amploare ce le prefigurează documentul de partid, au făcut obiectul unui studiu multilateral, aprofundat, în cadrul organelor și organizațiilor noastre sportive, al tuturor factorilor cu atribuții în domeniul sportului.

Dezbaterea publică largă a Hotărîrii, analiza exigentă a lipsurilor și neajunsurilor care s-au vădit în mișcarea sportivă, prospectarea realistă a posibilităților existente, au fost sintetizate într-un amplu PLAN DE MĂSURI, elaborat în scopul traducerii neîntîrziate în viață a prevederilor Hotărîrii partidului și supus apoi discuției și aprobării Plenarei C.N.E.F.S.

Acum, cu îmbunătățirile ce i-au fost aduse pe baza propunerilor exprimate în Plenară, el a căpătat formă definitivă, **reprezentînd un program concret de acțiune, pentru viitorul apropiat și în perspectivă, care vizează aspectele principale ale muncii în domeniul educației fizice și sportului.**

★

Pornindu-se de la ideea că **sportul de masă trebuie să reprezinte forma cea mai largă de cuprindere a populației, a întregului tineret, în practicarea exercițiilor fizice**, pe care documentul de partid o subliniază cu deosebită pregnanță, acest capitol deține ponderea principală în Planul de măsuri.

Atenția va fi îndreptată cu precădere către **asigurarea CONTINUITĂȚII în activitatea sportivă a maselor, apelîndu-se la formele simple, larg accesibile desfășurate în aer liber, care se dovedesc a fi cele mai atractive și, în același timp, mai eficiente.**

In acest scop, asociațiile sportive din întreprinderi, instituții, din unitățile de învățămînt și de la sate vor organiza în fiecare săptămînă concursuri sportive de masă, vor constitui — **în funcție de preferințele cetățenilor — cercuri, grupe sau alte forme specifice pentru angrenarea acestora în practicarea exercițiilor fizice, a activităților de mișcare.**

Un alt aspect important care se desprinde din acest capitol al Planului de măsuri, este **VARIETATEA acțiunilor ce se preconizează.** Îndu-se cîmp liber inițiativei, imaginației, experienței și priceperii activului mișcării sportive de la toate nivelele, dar mai cu seamă de pe plan local, **se recomandă utilizarea celor mai felurite forme prin care oamenii să poată beneficia de marile foloase ale exercițiilor fizice, sportului, turismului, pe jos sau pe bicicletă etc.** Sînt oferite spre exemplificare o serie de forme care și-au dovedit utilitatea (**„Amicii drumeției", „Tineri, să ne cunoaștem patria socialistă!", „Floarea de colț", „Floarea prieteniei", „Roza vînturilor" — la turism și cicloturism; „Delfinul" — pentru învățarea înotului de către copii; Cupe tradiționale, pe ramuri de producție, crosuri ș.a.**) dar, fără îndoială, pot fi inițiate și altele, în funcție de condițiile existente, de dorințele exprimate de către iubitorii sportului.

Planul de măsuri detaliază și dă contur practic multiplelor idei și observații de principiu pe care le face Hotărîrea privind **atragerea masivă a femeilor în practica sportivă cotidiană, promovarea ideii de sport în mediul sătesc, creșterea volumului acestor activități în programele cluburilor din întreprinderi și instituții, case de cultură ale tineretului etc.**

In sfîrșit, se preconizează ca pînă la 1 iunie 1973, C.N.E.F.S., împreună cu Uniunea Tineretului Comunist, Ministerul Educației și Învățămîntului, Uniunea Generală a Sindicatelor, Consiliul Național al Organizației Pionierilor și ceilalți factori cu atribuții în acest domeniu să elaboreze regulamentele de organizare și desfășurare a complexului **„Sport și Sănătate"** și a competiției de masă cu caracter republican prin care să se realizeze cuprinderea largă a întregului tineret al patriei într-o activitate sportivă continuă și sistematică.

★

In spiritul Hotărîrii de partid, Planul de măsuri prevede **o puternică relansare a rolului pe care școala și universitatea trebuie să-l joace în sistemul nostru de educație fizică și sport, mărindu-li-se substanțial aportul.**

Pentru îmbunătățirea calității și eficienței acestei activități în rîndurile elevilor și studenților se va pune accentul pe acele forme și mijloace care asigură o pregătire complexă, contribuie la călirea și fortificarea timpurie a organismului și care formează din fragedă copilărie deprinderea de a practica sistematic exercițiile fizice și sportul.

Incă în cursul acestui an sînt prevăzute o serie de acțiuni de maximă însemnătate, cum ar fi:

● Revederea programelor de educație fizică la toate gradele de învățămînt, și stabilirea normelor de pregătire fizică și sportivă a elevilor și studenților pe categorii de virstă (ani), care vor constitui principalele criterii de apreciere a acestora;

● Elaborarea de manuale și îndrumare metodice privind predarea educației fizice în toate unitățile de învățămînt;

● Întocmirea unui program unic al activității sportive de masă a elevilor și studenților;

● Inființarea „Zilei sporturilor" care se va desfășura odată pe săptămînă pe bazele sportive ale școlilor, angrenînd un mare număr de elevi;

● Întărirea materială și organizatorică a cluburilor sportive școlare și universitare, transformarea Institutului de Educație Fizică și Sport într-o puternică unitate de învățămînt, cercetare și de pregătire a unor sportivi de mare performanță.

Pînă la 1 august 1973, M.E.I. și C.N.E.F.S. vor stabili criteriile de apreciere a muncii și promovare a cadrelor didactice de specialitate în funcție de REZULTATELE PRACTICE obținute în pregătirea fizică și sportivă a elevilor, în selecționarea și dirijarea lor spre unitățile de performanță.

★

Hotărîrea Plenarei C.C. al P.C.R. precizează din nou **locul important pe care trebuie să-l dețină sportul nostru de performanță, în vederea afirmării largi a talentelor, îmbunătățirii continue a rezultatelor și reprezentării cu demnitate a culorilor patriei în arena internațională.**

Pornindu-se de la analiza cauzelor care au frînat dezvoltarea acestui sector de activitate la nivelul cerințelor actuale și condițiilor create, Planul de măsuri cere federațiilor, consiliilor județene, cluburilor, asociațiilor, cadrelor tehnice, **să asigure un cadru de înaltă exigență în desfășurarea procesului de instruire și educație, de creștere a responsabilității față de îndeplinirea integrală a obiectivelor propuse.**

Astfel, s-a simțit nevoia instituirii **unui sistem de cerințe și norme de activitate OBLIGATORII pentru sportul de mare performanță (ce va fi elaborat pînă la 1 august 1973), care va avea darul nu numai să ofere un etalon de apreciere practică a valorii, să stimuleze tineretul, dar să și trieze într-un mod judicios actualul**

(Continuare în pag. a 2-a)

● Activități sportive de masă ÎN FIECARE SĂPTĂMÎNĂ a anului!

● „AMICII DRUMEȚIEI", „FLOAREA DE COLȚ", „ROZA VÎNTURILOR" vor promova toate formele de turism activ.

● Pînă la 1 iunie 1973 se vor întocmi regulamentele de organizare și desfășurare a complexului polisportiv „SPORT ȘI SĂNĂTATE"

● În acest an:

— Norme de pregătire fizică a elevilor;

— Manuale și îndrumare metodice pentru predarea educației fizice;

— Program unic al activității sportive de masă a elevilor și studenților;

— „ZIUA SPORTURILOR" la școlari;

● I.E.F.S. — o puternică unitate de învățămînt, cercetare și pregătirea unor vîrfuri sportive.

● Pînă la 1 august 1973 se va elabora un SISTEM DE CERINȚE ȘI NORME OBLIGATORII pentru sportul de mare performanță.

● PROGRAMUL DE PREGĂTIRE PENTRU J.O. DIN 1976 va fi întocmit pînă la 30 aprilie.

TURNEUL DE BOX DE LA ORADEA, IAȘI ȘI PITEȘTI

O COMPETIȚIE OPORTUNĂ ÎNAINTEA MARILOR ÎNTRECERI INTERNAȚIONALE

● Lipsesc elementele valoroase la categoriile mari ● Cine ia locul lui Gruiescu și Antoniu Vasile? ● O revelație: Constantin Ștefanovici

Torentul de lovituri expediate de Mircea Toni l-a trimis la podea pentru a treia oară pe Marin Dumitrașcu

Foto: Ion MIHĂICĂ

In trei orașe ale țării (Iași, Pitești, Oradea) s-a desfășurat, timp de o săptămînă, *turneul de box pe categorii de greutate, în fapt o dublură, o repetiție a campionatului național, o veritabilă trecere în revistă a potențialului actual al pugilismului românesc.* Din acest punct de vedere — care nu este singurul — competiția și-a dovedit pe deplin oportunitatea. *Cele 5 zile de program intensiv au îngăduit verificarea și aprecierea capacității de luptă a boxerilor fruntași în condițiile unei întreceri de lungă durată.* Iată, deci, un test necesar, acum, în preajma competiției internaționale „Centura de aur" și doar cu două luni înaintea campionatelor europene de la Belgrad.

ASPECTUL PROPAGANDISTIC AL COMPETIȚIEI

Acordînd organizarea celor trei ediții de turneu unor orașe fără tradiție pugilistică prea marcantă, federația a intenționat, desigur, să facă operă propagandistică. Opțiunile nu au fost peste tot răsplătite cu rezultate imediate, mai ales pentru că, în lipsa unor boxeri localnici pe afiș, spectatorii au așteptat doar apariția campionilor în program. Există, desigur, și excepția pe care o reprezintă experiența organizatorilor din Oradea, care au transferat pentru o singură zi sarcina de gazdă orașului Salonta, cu un nesperat succes. Iată pricinile pentru care — aplaudînd răspîndirea geografică a turneului — pledăm pentru o soluție mixtă: *luarea în considerare, în primul rînd, a orașelor care asigură un flux important de spectatori, asigurînd deci și avantajul financiar al întreprinderii, iar în paralel a unuia sau a două orașe alese doar cu țintă propagandistică.* Efectul acestei soluții — pentru orașele mai puțin familiarizate cu boxul — poate fi cel constatat la Pitești unde, de la o gală la alta, a devenit tot mai evidentă evoluția mentalității publicului, creșterea gradului de înțelegere a elementelor tehnice. Se poate spune, cu alte cuvinte, că *în acest fel se face cu adevărat cultură sportivă.*

Din păcate, organizatorii nu și-au pus peste tot imaginația la bătaie, pentru a găsi mijloacele adecvate de răsplătire a eforturilor boxerilor. In cele trei orașe-gazdă, premiile au variat de la diplome simple pînă la cupe ce reprezintă amintiri de

(Continuare în pag. a 3-a)

Imagine de la „Crosul fetelor", cu participarea tinerelor din sectorul IV al Capitalei

Foto: Vasile BAGEAC

Participanții clujeni la „Crosul primăverii", înainte de start, defilînd pe străzile orașului...

Foto: prof. Petru NAGY — Cluj

PREGĂTIRILE FOTBALIȘTILOR

LOTURILE A ȘI DE TINERET SE ÎNTÎLNESC ASTĂZI ÎNTR-UN MECI DE VERIFICARE

Continuîndu-și seria partidelor de verificare, în vederea importantelor obiective ale acestui sezon, loturile reprezentative A și de tineret (sub 23 de ani) se întîlnesc astăzi între ele într-un joc cu caracter de test.

Ce au făcut de luni și pînă astăzi jucătorii lui **Valentin Stănescu** și **Cornel Drăgușin?**

Mai întîi, selecționabilii lotului A au efectuat un control medical în urma căruia dr. **Dumitru Tomescu** a depistat trei accidentați: **Dinu** (un traumatism la genunchiul sting și o tendinită mai veche), **Troi** (lovitură la genunchiul sting) și **Radu Nunweiller** (întindere musculară). Un diagnostic i-a fost pus și băcăuanului **Dembrovschi** (chemat și el la lot) — o afecțiune stomacală — dar, după toate probabilitățile, el va putea fi folosit în partida de astăzi.

Ieri dimineață, după ce antrenorii și jucătorii au analizat împreună comportarea în partida cu fotbaliștii din Israel, întreg lotul (apt de lucru) a participat la o ședință de antrenament cu caracter fizico-tehnico-tactic care a durat 90 de minute.

Pentru verificarea cu lotul de tineret, antrenorii **Valentin Stănescu** și **Robert Cosmoc** se vor opri, se pare, asupra următorului „11": **RĂDUCANU — SĂTMĂREANU, PESCARU, SAMEȘ, HAJNAL — BELDEANU, DUMITRU — PANTEA DEMBROVSCHI, DUMITRACHE, MARCU.** Vor mai fi folosiți, pe parcurs, și alți jucători.

Și componența lotului de tineret au participat la o ședință de analiză a jocului prestat de ei, la Tîrgoviște, în compania selecționatei Israelului. După antrenamentul efectuat ieri, pe unul din terenurile Complexului sportiv „23 August", antrenorul **Cornel Drăgușin** s-a fixat la următoarea echipă, desemnată să înceapă partida de astăzi: **Ștefan — Anghelini, Ciugarin, G. Sandu, Tănăsescu — Mulțescu, Dumitriu IV, Moldovan — Anghel, Roznai, Lucaci.** Vor mai fi utilizați, după toate probabilitățile, **Cavai, Sătmăreanu II, Porațchi, Vișan, Florea, Mureșan.**

AGENDA COMPETIȚIILOR DE MASĂ

MII DE PARTICIPANȚI LA ACȚIUNILE TURISTICE

In dorința de a traduce în fapt prevederile Hotărîrii de partid, în întreaga țară organele și organizațiile U.T.C. au trecut la inițierea unor reușite acțiuni turistice de masă. Publicăm astăzi cîteva date pe tema turismului de masă furnizate de către Secția Sport, turism și de pregătire a tineretului pentru apărarea patriei a C.C. al U.T.C.

MUNICIPIUL BUCUREȘTI — Aproape 3 000 de tineri în excursii

Tineretul din Capitală și-a dat o adeziune largă la activitățile turistice de masă. Dovadă concretă — dorința de a întreprinde excursii la sfîrșit de săptămînă pentru cunoașterea primului oraș al țării. In aceste excursii au fost vizitate monumentele de cultură și artă precum și noile cartiere ale municipiului — Titan, Drumul Taberei, Berceni etc. Printre participanți, numeroși elevi și tineri din întreprinderi.

De notat, în același timp, că numeroși tineri din țară au vizitat Capitala, pentru a-i cunoaște frumusețile, pentru a vedea marile unități ale industriei socialiste (Uzinele „23 August", „Republica", „Titan", „Vulcan" ș.a.) sau împrejurimile sale pline de pitoresc.

JUDEȚUL ARGEȘ — 1 400 de tineri în drumeție

Iată cifra înregistrată, în ultimele zile, în acțiunile de drumeție și turism de masă. Circa 1 000 de tineri și tinere au făcut popas la cabana Voinea, din nordul orașului Cîmpulung, de unde au urcat în masivele Iezer (2463 m) și Păpușa (2 379 m). In același timp alți 400 de iubitori ai drumeției au urmat cursul riului Topolog, pînă la poalele vîrfului Negoiul din munții Făgăraș.

JUDEȚUL DOLJ — Excursii în Valea Stanciului

Organizațiile U.T.C. din județul Dolj și-au înscris în planul lor de activitate o serie de excursii. Primele 8 dintre acestea au și avut loc, cu participarea a 350 de tineri

(Continuare în pag. a 2-a)

IN VACANȚA DE PRIMĂVARĂ A ELEVILOR — CIT MAI MULTE ACȚIUNI IN AER LIBER!

● Măsuri speciale în școli pentru angrenarea marii mase a elevilor în activitățile sportive ● Intreceri pentru „Cea mai frumoasă bază sportivă școlară" ● Ultimul act al concursurilor sau campionatelor republicane școlare la gimnastică sportivă și modernă, lupte și în diviziile școlare și de juniori (baschet și volei) ● Tabere de schi pentru elevii specializați în alpine și fond

Intre 6—20 aprilie elevii sînt beneficiarii unei binevenite perioade de odihnă: vacanța de primăvară. Cu alte cuvinte, timp de două săptămîni, tineretul studios din școli va fi în măsură să dea curs și mai mult dorinței manifestată nu o dată, de a valorifica din plin aceste zile splendide de aprilie, pentru a-și împrospăta forțele prin exercițiu fizic, prin practicarea sportului preferat.

In acest sens este de semnalat faptul că **la nivelul tuturor școlilor au și fost întreprinse unele acțiuni destinate să asigure elevilor o largă participare la concursuri și competiții. Vacanța va fi un minunat prilej de întrecere pentru desemnarea campionilor pe clase și școli, pentru întîlniri sportive cu colegi și colege de la alte unități de învățămînt din aceeași localitate.** Profesorii de specialitate, organizațiile U.T.C. vor avea un cîmp larg deschis desfășurării unor inițiative cît mai frumoase pe linia atragerii masei de elevi și eleve la practicarea organizată a activității sportive, a crosurilor, a turismului, a întrecerilor în aer liber. Tot în vacanța de primăvară, **în multe școli din comune și orașe ne sînt semnalate intenții legate de completarea amenajărilor sportive, de construirea unor microcomplexe, cu mijloace locale.** Vom saluta cu toată satisfacția materializarea unor astfel de inițiative destinate să îmbogățească patrimoniul sportiv al școlilor. Inceputul l-au și făcut pionierii și elevii din comunele județului Ilfov, aflați în întrecerea pentru „Cea mai frumoasă bază sportivă", dar sîntem convinși că și în alte părți vom semnala acțiuni asemănătoare.

★

Vacanța de primăvară este marcată, însă, și de cîteva competiții la nivel republican, cu etapă finală. Reținem atenția, în primul rînd, **concursurile republicane de gimnastică sportivă rezervate elevilor din școlile sportive și liceele cu program de educație fizică: pe 6 și 7 aprilie se vor întrece băieții, iar pe 10 și 11 aprilie, fetele. Concursul este deschis tuturor categoriilor de clasificare, de la a IV-a la maeștri. Ambele concursuri vor fi găzduite de sala Floreasca din Capitală.**

In aceeași perioadă, **municipiul Iași** — frumoasa Sală a sporturilor,

Tiberiu STAMA

(Continuare în pag. a 2-a)

VOLEI

AZI, ÎN CAMPIONATUL FEMININ

PARTIDELE RESTANTE ALE ETAPEI A XVIII-a

În campionatul feminin de volei se dispută, azi, patru partide contînd pentru etapa a XVIII-a, care a fost amînată din cauza timpului nefavorabil.

În Capitală, în sala **Dinamo**, de la ora 18, **Medicina** întîlnește pe **Penicilina Iași**. Confruntarea se anunță interesantă chiar dacă ambele team-uri au cedat în partidele disputate duminică. În **sala Institutului pedagogic, de la ora 18,30, Universitatea București** deținătoarea „lanternei" primește replica formației **Constructorul**, autoarea surprizei din etapa a XXI-a, cînd a învins sextetul ieșean. La Cluj, **Universitatea** are ca oaspete pe voleibalistele de la **I.E.F.S.**, întîlnirea putînd oferi o dispută echilibrată. La P. Neamț, **Ceahlăul** va întîlni echipa campioană, **Rapid**, în fața căreia are o misiune foarte dificilă.

Ultima partidă restantă din această etapă, **Dinamo — Universitatea Timișoara**, se va disputa **vineri, de la ora 18, în sala Dinamo**.

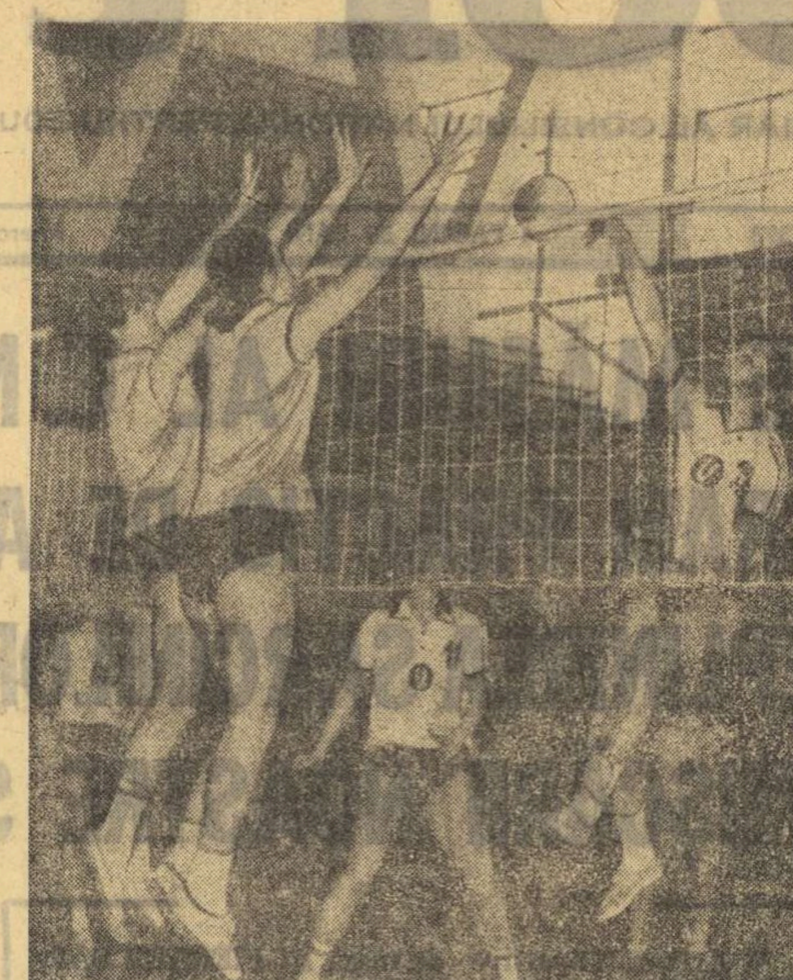

La Cluj, Universitatea întîlnește, azi, echipa I.E.F.S., într-o dispută echilibrată. Iată-le pe studentele clujene încercînd, prin Mariana Petrescu, să depășească blocajul formației Universitatea Timișoara, în meciul susținut în etapa a XX-a Foto: Luca ANDREI — Cluj

CLASAMENTELE DIVIZIEI A

MASCULIN

1. Dinamo	21	20	1	62:11	41
2. Steaua	21	17	4	55:23	38
3. I.E.F.S.	22	14	8	51:33	36
4. „U" Cluj	21	13	8	46:38	34
5. Viitorul	21	12	9	43:44	33
6. Rapid	21	11	10	46:43	32
7. Progresul	21	10	11	42:40	31
8. „U" Craiova	21	10	11	41:40	31
9. C.S.U. Galați	21	10	11	41:43	31
10. Tractorul	21	5	16	26:53	26
11. Electra	21	4	17	23:57	25
12. Voința	22	1	21	14:63	23

FEMININ

1. Rapid	20	19	1	59: 9	39
2. Dinamo	20	17	3	55:18	37
3. Penicilina	19	15	4	48:19	34
4. Medicina	20	13	7	46:29	33
5. Constructorul	20	12	8	39:31	32
6. I.E.F.S.	20	11	9	42:34	31
7. „U" Timișoara	20	10	10	39:40	30
8. Farul	21	7	14	28:43	28
9. „U" Cluj	19	8	11	33:41	27
10. C.S.M. Sibiu	21	5	16	20:53	26
11. Ceahlăul	20	2	18	14:56	22
12. „U" București	20	1	19	13:59	21

REZULTATE DIN DIVIZIA B

În divizia secundă de volei s-au desfășurat partidele primei etape a turului al IV-lea.

MASCULIN: Unirea Tricolor Brăila — Farul Constanța 3—0, Politehnica Timișoara — 7 Noiembrie Sibiu 3—0, Relonul Săvinești — C.S.U. Pitești 3—0, Explorări B. Mare — C.S.U. Brașov 3—1, Exploatări Caransebeș — Electroputere Craiova 3—2, Petrolul Ploiești — Petrolistul Cîmpina 3—1, Inst. ped. Tg. Mureș — Alumina Oradea 1—3, C.S.M. Suceava — Politehnica Iași 3—0, Silvania Ș. Silvaniei — Ind. sîrmei C. Turzii 3—1.

FEMININ: Progresul București — Universitatea Iași 3—2, Spartac București — A.S.E. București 3—0, C.S.U. Galați — Flacăra roșie București 1—3, Voința Brașov — Drapelul roșu Sibiu 3—0, Corvinul Deva — Medicina Timișoara 3—2, Universitatea Craiova — C.S. Tîrgoviște 3—0, Voința Zalău — Voința M. Ciuc 0—3, Voința Buzău — I.T.B. București 0—3, Medicina Tg. Mureș — Voința Reghin 3—0, Viitorul București — Dacia Pitești 3—0.

CORESPONDENȚI: **I. Baltag, C. Crețu, C. Nemțeanu, T. Tohătan, M. Mutașcu, S. Albu, C. Alexa, D. Vatău, T. Siriopol, G. Lorac, I. Jura, N. Drăgănoiu, M. Bonțoiu, C. Teodorescu.**

ATLETISM

DOAR 100 DE CONCURENȚI LA „CROSUL DINAMO"

Sezonul atletic în aer liber începe să-și revendice drepturile. Duminică dimineața, pe aleile parcului sportiv din șoseaua Ștefan cel Mare s-a desfășurat avanpremiera concursurilor de pistă — crosul „Dinamo". Ținem să subliniem că această competiție, organizată de clubul Dinamo, nu a fost o întrecere cu caracter de masă ci un concurs rezervat atleților de performanță. După cum se știe, alergătorii de semifond și fond nu au avut sezon de sală și, cu excepția atleților din lotul care s-a pregătit pentru Balcaniada de cros de la Istanbul, ceilalți nu au prea avut ocazia să participe la acest gen de întreceri. Crosul „Dinamo" a fost, de aceea, o acțiune în care alergătorii pe distanțe medii și lungi își puteau verifica stadiul de pregătire înaintea startului pe pistă. Ne-am fi așteptat deci la o participare substanțială, mai ales că organizatorii nu se arătaseră zgîrciți în invitații și nici nu impuseseră vreo restricție de participare. N-am putut număra însă, în cele 8 alergări ale crosului, decît vreo 100 de participanți, unele probe disputîndu-se cu 4 sau 6 concurente...

Remarcăm totuși seriozitatea cu care a fost tratată întrecerea de clubul organizator — firesc — care a aliniat la start pe cei mai buni atleți (cu excepția campionului balcanic Nicolae Mustață, accidentat), reușind să cîștige 6 din cele 8 alergări, și de către Clubul sportiv Pitești, ai cărui reprezentanți au avut de asemenea o foarte bună comportare.

Cursa cea mai interesantă a fost aceea a seniorilor (8 000 m), în care principalii animatori au fost dinamoviștii Ilie Cioca, Moise Hatoș (componenți ai echipei naționale, campioană la Istanbul) și Ion Jager. Ei au alergat cot la cot cea mai mare parte a traseului. Cu 1 000 m înainte de finiș Cioca a plasat un demaraj, asigurîndu-și un avantaj de 20-30 m, și a cîștigat cu ușurință.

Iată cîștigătorii: **juniori III (1 200 m)**: Dan Bigu (Dinamo), **juniori II (2 000 m)**: Cristian Rijală (Dinamo), **juniori I (3 000 m)**, Nicolae Stan (C. S. Pitești), **seniori (8 000 m)**: Ilie Cioca, Moise Hatoș, Ion Jager; **junioare III (600 m)**: Adela Negrea (Dinamo), **junioare II (800 m)**: Ecaterina Gheorghe (Constructorul), **junioare I (1 000 m)**: Doina Pricop (Dinamo), **senioare (2 000 m)**: Maria Puică (Dinamo), Aneta Ion (C.S. Pitești), Viorica Negoi (C.S. Pitești). **(Vl. M.)**.

TREI CONCURSURI ÎN BUCUREȘTI

În dorința atragerii copiilor pe pistele de atletism și a descoperi viitori performeri, comisia de atletism a municipiului București va oferi cadrul adecvat, organizînd un inedit campionat al elevilor din școlile generale.

Întrecerile se vor desfășura în două faze: una pe sector — în trei etape, în perioada 14 aprilie — 20 mai — și alta pe municipiu, la care vor participa echipele clasate pe primele trei locuri în faza anterioară, acest concurs urmînd să se desfășoare pe stadionul Tineretului, în ziua de 27 mai.

LA REVEDERE, SALĂ!

Însemnări de la campionatele municipale de copii

Ultima zi a lui martie și prima a lui aprilie au însemnat ultimul start pe teren acoperit din acest sezon. Amînat de mai multe ori, campionatul celor mai mici atleți s-a bucurat, totuși de multă atenție. Premii primilor clasați, arbitrii cei mai buni, atmosferă de campionat. Au fost prezenți în concurs și micuții atleți din Tîrgoviște. Nu dorim să cădem în greșeala, de a afirma că sînt mari speranțe, niște copii la primele lor starturi, dar — cel puțin — după rezultatele de acum avem posibilitatea să remarcăm pe elevul profesoarei Olga Mironescu, campionul la băieți I pe 50 m., Adrian Miu, pe cîștigătorul — cu un rezultat superior recordului în aer liber — al probei de greutate băieți I, Sorin Tirichiță, pregătit de prof. Armand Popa și pe micuța Amalia Stumpf — antrenată de prof. Ernest Radulian — care a cîștigat două probe la fetițe II, 50 m (cu un timp superior celui de la fetițe I) și lungime.

Lista campionilor: **BĂIEȚI I — 50 m**: Ad. Miu (Cutezătorii) 6,7; **60 mg.** M. Bordei (Ș.S.A.) 9,4; **lungime**: I. Lăzărescu (Cutezătorii) 5,11 m; **înălțime**: F. Iacob (Viitorul) 1,46 m; **prăjină**: G. Neagoe (C.S.Ș.) 2,60 m; **greutate**: S. Tirichiță (Ș.S.A.) 11,63 m. **FETIȚE I — 50 m**: A. Cojocaru (Ș.S.A.) 7,7; **60 mg**: A. Cojocaru și E. Buia (Constructorul) 11,5; **înălțime**: C. Simion (Ș. S. Tîrgoviște) 1,31 m; **greutate**; J. Dragne (C.S.Ș.) 7,76 m. **BĂIEȚI II — 50 m**: M. Cioclu (Viitorul) 7,5; **înălțime**: V. Popa (Ș.S.A.) 1,18 m. **FETIȚE II — 50 m** și **lungime** A. Stumpf (Constructorul) 7,6 și, respectiv, 3,48 m; **înălțime: D. Pandele** (Ș.S.A. 95 cm).

Sfîrșitul acestei săptămîni va fi martorul primelor concursuri în aer liber: meciul internațional de juniori Ș.S.A. — Șc. sp. Ruse (Bulgaria), întrecere ce se va desfășura vineri și sîmbătă și concursul municipal de deschidere, care se va desfășura sîmbătă și duminică. Pentru ambele întreceri, gazdă va fi stadionul Republicii din Capitală.

C. M. MUREȘANU — coresp.

PRIMA COMPETIȚIE DE MARȘ A ANULUI

În organizarea comisiei municipale de atletism București, duminică dimineața s-a desfășurat, pe circuitul din strada maior Coravu, primul concurs de marș al sezonului. Proba seniorilor a adus la start cîțiva dintre cei mai buni specialiști ai noștri și s-a încheiat cu victoria lui **Constantin Stan** (P.T.T.) care a parcurs cei 10 km în 41:40,6, un rezultat de foarte bună valoare. În urma lui s-au clasat Ion Gășițu (Steaua) 42:29,0, Constantin Staicu (P.T.T.) 43:35,0, Constantin Enache (Dinamo) 44:10,0 etc. Alte rezultate: Juniori II (5 km): Constantin Corban (P.T.T.) 24:03,0; juniori III (2 km); Teodor Nicola (P.T.T.) 9:50,0.

Nicolae D. NICOLAE

START ÎN AER LIBER LA CLUJ

La Cluj a început sezonul în aer liber! Peste 150 de atleți și atlete au participat la prima reuniune în aer liber din acest an, desfășurată pe stadionul din parcul orașului. Au fost înregistrate o serie de performanțe notabile, în special în probele de alergări. Cîteva dintre ele: **SENIORI**: 80 m: Adalbert Darvaș 8,8, 300 m: A. Darvaș 35,2, suliță: G. Pikulski 64,34 m; **SENIOARE**: 80 m: Mariana Nedelcu 10,2, disc: G. Dumitrescu 46,20 m; **JUNIORI I**: 80 m: L. Dömös 9,0, 300 m: E. Rado 36,5; **junioare I**: 300 m: L. Lucaci 43,4, 1 000 m: J. Rus 3:04,5; **JUNIORI II**: 80 m: C. Tătar 9,3, 1 000 m: O. Cione 2:37,0; **JUNIOARE II**: 80 m: J. Csipkes 10,2.

P. NAGY — coresp.

PATINAJ

La Poiana Brașov

JOI DIMINEAȚĂ, START ÎN „CUPA SPERANȚELOR"

La numai cîteva zile distanță de la încheierea concursului „Prietenia", iată-i pe patinatorii noștri din nou în... emoții. De data aceasta, însă, cei alertați sînt sportivii din categoriile mici, patinatori cărora le-a venit rîndul să-și dispute întîietatea în tradiționala competiție, „Cupa Speranțelor".

La startul întrecerilor care încep joi dimineață pe patinoarul din Poiana Brașov vor fi prezenți cei mai talentați patinatori din categoriile de vîrstă de la 8 la 12 ani, din Cluj, Galați, Miercurea Ciuc, București și Brașov.

La orizont, deci, un concurs interesant în care îi vom vedea pe competitori, deși foarte mici, executînd cu dezinvoltură sărturile Kadet și Salchow (cei în vîrstă de pînă la 8 ani), Rittberger și Lutz (10 ani) și Axel și dublu Salchow (12 ani), sărituri combinate cu piruete, pași de legătură, în sfîrșit, cu întreg arsenalul de combinații care fac deliciul acestei discipline, îi încîntă și îi entuziasmează pe spectatori.

Interesant de remarcat este și faptul că, de data aceasta, pentru prima oară la un concurs de patinaj desfășurat în țară, arbitrajul va fi asigurat în exclusivitate de către arbitri tineri. Foști patinatori artistici care au urmat cursuri speciale, s-au calificat ca atare, iar acum debutează cu aceleași emoții pe care le vor încerca, desigur, și micuții concurenți. Dintre noii arbitri îi vom vedea la lucru pe Viorica Ianceu (Cluj), Imola Szava, Rodica Cărpinișan și Marilena Ciubucă (Brașov), Rodica Didă și Nicolae Belu (București). Iată o inițiativă demnă de laudă a federației de specialitate.

PENTATLON modern

AZI, START ÎN „CUPA PRIMĂVERII"

Tradiționala „Cupă a primăverii", care inaugurează în fiecare an activitatea competițională la pentatlon modern, începe azi pe bazele sportive ale Capitalei. Prima probă, cea de călărie, este programată a se desfășura în decurs de două zile, azi și mîine, la baza hipică din Calea Plevnei, de la ora 10. La concurs iau parte sportivi de la Olimpia București (trei echipe), Univ. Timișoara, C.S. Pedagogic Tg. Mureș, Fulgerul Sibiu și Șc. sp. 1 Buc.

PLANUL DE MĂSURI AL C.N.E.F.S.

(Urmare din pag. 1)

„parc" de performeri pe care se bizuie sportul românesc.

Aceste norme (element viu, mobil, în permanentă mișcare și progres, în concordanță cu nivelul atins pe plan mondial) vor sta la baza obiectivelor, sarcinilor și conținutului procesului de instruire, clasificării sportive, sistemului și regulamentului competițiilor naționale, programelor secțiilor pe ramurile de sport, constituind — în același timp — principalele criterii de apreciere a muncii federațiilor, cluburilor, cadrelor tehnice.

Pînă la finele acestei luni se va definitiva planul pregătirii olimpice pentru ediția din 1976 a J.O.

Din marele număr de obiective cuprinse în acest capitol se desprind o mult mai riguroasă și mai realistă **PLANIFICARE** de perspectivă a activității (întocmirea unor planuri de dezvoltare a ramurilor sportive pînă în 1980!), **FOLOSIREA INTENSIVĂ** a mijloacelor materiale existente, îmbunătățirea radicală a **SELECȚIEI** copiilor și juniorilor, ancorarea **CERCETĂRII ȘTIINȚIFICE** în practica curentă a instruirii metodice, creșterea contribuției **MEDICINII SPORTIVE** la pregătirea sportivilor de performanță și multe altele.

Se va pune un accent deosebit pe desfășurarea permanentă a unei munci politico-ideologice și cultural-educative de maximă eficiență în rîndurile sportivilor, în lumina sarcinilor trasate de partid privind activitatea de educație a maselor și așezarea relațiilor din societatea noastră pe principiile înalte ale eticii și echității.

★

Un aspect dintre cele mai importante pe care îl vizează Planul de măsuri este acela privitor la îmbunătățirea continuă a activității Consiliului Național pentru Educație Fizică și Sport, ca **ORGAN DE DECIZIE, CONTROL ȘI ÎNDRUMARE UNITARĂ**, a stilului și metodelor sale de muncă, a colaborării cu organizațiile și instituțiile cu atribuții în domeniul sportului.

C.N.E.F.S. și consiliile sale județene vor sprijini presa centrală și locală, radioul, televiziunea și cinematografia în desfășurarea unei largi acțiuni de stimulare și convingere a populației în vederea practicării sistematice a exercițiilor fizice și sportului, acordînd o mai mare importanță abordării problemelor majore ale sportului de masă și de performanță, funcțiilor educative ale sportului, de făurire a caracterelor.

Ziarul „Sportul" și celelalte publicații de specialitate ale Consiliului Național pentru Educație Fizică și Sport vor populariza pe larg sarcinile care decurg din Hotărîrea Plenarei Comitetului Central al Partidului Comunist Român, vor contribui la mobilizarea maselor de sportivi, tehnicienilor, a întregului activ al mișcării sportive la înfăptuirea lor.

★

Hotărîrea Plenarei C.C. al P.C.R. a generat, așadar, un amplu Plan de măsuri vizînd toate compartimentele mișcării noastre sportive, afirmarea și progresul ei necontenit, așa cum cere documentul de partid. Zilele următoare, la București, Cluj, Bacău și Craiova el va fi prelucrat cu activul de bază al mișcării sportive, urmînd ca apoi, la nivelul fiecărui consiliu județean, municipal, orășenesc, în toate cluburile și asociațiile sportive, în cadrul organizațiilor și instituțiilor cu atribuții în domeniul sportului să se treacă neîntîrziat la înfăptuirea lui integrală.

AUTOMOBILISM

La sfîrșitul acestei luni

A DOUA EDIȚIE A RALIULUI PORȚILE DE FIER

S-a încheiat prima etapă a pregătirilor privind cea de a doua ediție a Raliului Porțile de Fier. Dorind să aflăm cîteva noutăți despre această însemnată întrecere automobilistică ce se va desfășura pe teritoriul României și al Iugoslaviei, ne-am adresat directorului cursei — ing. **Paul Alexandrescu** — secretarul comisiei sportive naționale auto, din cadrul A.C.R.

„Cea de a doua ediție a Raliului Porțile de Fier se va desfășura în zilele de 28 și 29 aprilie și — la fel ca anul trecut — pe teritoriile ambelor țări. Traseul va fi de circa 1 000 km — dintre care 95 la sută pe asfalt — avînd, bineînțeles, porțiuni cu diferențe de nivel. S-a hotărît de acum — delegatul părții iugoslave, tov. Dragan Srenckovic, de fapt directorul adjunct al concursului, a părăsit zilele trecute Capitala — ca raliul să cuprindă patru probe speciale și două de îndemînare, împărțite în mod egal pe teritoriile celor două țări. El va începe în Iugoslavia și se va sfîrși în România. Se preconizează ca din fiecare țară să participe la această întrecere cîte 25 de echipaje.

În atenția celor ce vor să participe la Raliul Porțile de Fier, vreau să anunț următoarele: a) pot lua parte la concurs toate autoturismele omologate și — urmare a unui protocol încheiat — Dacia 1100 S; b) pentru grupele I și II se fac clasamente comune; c) se vor întocmi clasamente: individual, pe echipe și națiuni; d) înscrierile concurenților se pot face pînă în ziua de 12 aprilie la sediul central A.C.R.

M. FR.

SCRIMĂ

La București și Baia Mare

PRIMII TRĂGĂTORI CALIFICAȚI PENTRU ETAPA FINALĂ A „NAȚIONALELOR"

Campionatele naționale ale seniorilor au programat în acest început de aprilie două din fazele de zonă care ne permit să-i cunoaștem pe cei ce-și vor disputa etapa finală a campionatelor.

La București (cu excepția spadasinilor aflați la Tallin) au evoluat cele mai bune elemente, alături de trăgătorii cu categorii inferioare promovați din precedenta etapă a întrecerilor. Participare destul de numeroasă (floretă feminin — 27, floretă masc. — 24, sabie — 23 și spadă — 19) și, în general rezultate scontate. Trebuie să precizăm că și trăgătorii cunoscuți care nu au ajuns în finală vor participa la ultima etapă a C.N. în cazul în care au realizat în concurs numărul de victorii prevăzut de regulament. De remarcat verva campionului „en titre" Gh. Culcea (la sabie), a Olgăi Szabo (floretă fem.) și a lui A. Ștefan (floretă masc.) și victoria nescontată dar meritată a lui G. Dinescu (spadă).

CLASAMENTE FINALE. FLORETĂ FEM.: 1. Olga Szabo (Steaua) 4 v, 2. Ileana Gyulai (Steaua) 3 v, 3. Marina Stanca Filip (Progresul) 2 v, 4. Suzana Ardeleanu (Steaua) 1 v, 5. Ecaterina Stahl (Steaua) 0 v, 6. Adriana Dragomir (abandon), SABIE: 1. Gh. Culcea (Steaua) 5 v, 2. C. Nicolae (Steaua) 4 v, 3. E. Turcu (IEFS) 3 v, 4. S Mihai (IEFS) 2 v, 5. I. Pantelimonescu (Șc. sp. 1) 1 v, 6. C. Marin (Steaua) 0 v. FLORETĂ MASC.: 1. A. Ștefan (Steaua) 5 v, 2. T. Petruș (IEFS) 4 v, 3. C. Niculescu (Steaua) 3 v, 4. C. Bănică (Steaua) 1 v, 5. M. Țiu (Steaua) 1 v, 6. I. Falb (Steaua) 1 v. SPADĂ: 1. G. Dinescu (Steaua) 4 v, 2. N. Iorgu (Steaua) 3 v, 3. O. Zidaru (C.S.Ș.) 3. v, 4. D. Dobos (Steaua) 3 v. 5. T. Chifor (IEFS) 2 v, 6. C. Manta (C.S.Ș.) 1 v. **(S. B.)**

Concursul desfășurat la Baia Mare a reunit 113 scrimeri din Satu Mare, Cluj, Tg. Mureș, Oradea, Carei, Zalău și orașul gazdă. Întrecerile s-au bucurat de deosebita atenție a forurilor sportive locale și au beneficiat de arbitraje foarte sigure. S-au impus: Petre Kuki (C. S. Satu Mare) la floretă m, Eva Pallai (Medicina Cluj) la floretă fem., dr. Ernest Huszar (Medicina Tg. Mureș) la spadă și Ion Pop (CSM Cluj) care, însă, a trebuit să susțină un baraj pentru locul I cu mai vîrstnicul său concetățean St. Csillag (Medicina Cluj). Modest s-au clasat Paul Szabo (spadă) și Sofia Orban (floretă fem.).

CLASAMENTE FINALE. FLORETĂ FEM.: 1. Eva Pallai (Medicina Cluj) 5 v, 2. Lucia Brișcan (Medicina Tg. Mureș) 3 v, 3. Maria Pop (Medicina Cluj) 2 v, 4. Eva Lengyel (C. S. Satu Mare) 2 v, 5. Sofia Orban (Med. Tg. Mureș) 2 v, 6. Marcela Moldovan (Șc. sp. Satu Mare) 1 v. FLORETĂ MASC.: 1. P. Kuki (C. S. Satu Mare) 5 v, 2. I. Szentkiralyi (id.) 4 v, 3. L. Varga (Șc. sp. Oradea) 1 v, 5. R. Vinereanu (Med. Tg. Mureș) 1 v, 6. Șt. Decse (Med. Tg. Mureș) 1 v. SABIE: 1. I. Pop (CSM Cluj) 4 v d.b.; 2. Șt. Csillag (Med. Cluj) 4 v d.b.; 3. Z. Rohony (CSM Cluj) 3 v, 4. I. Verzar (Crișul Oradea) 2 v, 5. C. Merza (id.) 1 v, 6 E. Marcus (Victoria Carei) 1 v. SPADĂ: 1. E. Huszar (Medicina Tg. Mureș) 4 v, 2. Șt. Domjanschitz (id.) 3 v, 3. B. Domjanschitz (id.) 3 v, 4. T. Prezenski (CSM Cluj) 3 v, 5. P. Szabo (id.) 2 v, 6. Ș. Vlad (C. S. Satu Mare) 0 v.

prof. I. IȘOVEANU

HANDBAL

LA SEMICERC...

Goran este obligat de Licu să paseze unui coechipier. Fază din jocul Dinamo — Steaua, desfășurat în cadrul „Cupei Primăverii", în care Dinamo a învins echipa campioană

După cum am mai anunțat, duminică se reiau campionatele naționale rezervate divizionarelor A și B, fapt care a determinat organizarea mai multor turnee și jocuri de pregătire în toate colțurile țării.

● **La Buhuși** s-a desfășurat, timp de trei zile, o competiție internațională feminină la care au participat următoarele formații: B.S.G. Haloren Halle (R.D. Germană), Rulmentul Brașov, Textila Buhuși și Universitatea Iași. Comportîndu-se foarte bine, formația gazdă a cucerit trofeul pus în joc, obținînd victoria în toate cele trei întîlniri: 16—8 (5—2) cu Universitatea Iași, 18—14 (7—5) cu Rulmentul Brașov și 12—8 (4—3) cu B.S.G. Haloren Halle. Clasamentul final al întrecerii este următorul: 1. Textila Buhuși — 6 p. 2. Rulmentul Brașov — 4 p. 3. B.S.G. Haloren Halle — 2 p, 4. Universitatea Iași — 0 p. **(I. VIERU-coresp.)**.

● **La Brașov**, formația Dinamo din localitate a întîlnit într-un joc amical echipa Vörös Meteor Budapesta. La capătul unei partide echilibrate și atractive handbaliștii brașoveni au obținut victoria cu 27—21 (15—8). Principalii realizatori: Schmidt (8) și Messmer (6) pentru Dinamo, respectiv Matrai (7) și Mathe (5). **(V. POPOVICI-coresp.)**

● **Un turneu internațional masculin** a avut loc la Baia Mare, la startul său aliniindu-se formațiile Spartakus Budapesta, Politehnica Timișoara, CSM Reșița și Minaur Baia Mare. Competiția a fost cîștigată de echipa Minaur, care a întrecut pe Spartakus Budapesta cu 20—13 (11—8), pe CSM Reșița cu 20—16 (11—11) și pe Politehnica Timișoara cu 16—13 (6—8). Pe locurile următoare s-au clasat, în ordine, Spartakus Budapesta — 4 p, Politehnica Timișoara — 2 p, CSM Reșița — 0 p. **(T. TOHĂTAN-coresp.)**

● **La Bacău** s-a disputat un turneu masculin, la care au participat lotul de tineret al României (aflat în pregătire pentru participarea la „Cupa Țărilor Latine"), formațiile Trotușul, S. C. Bacău și Știința Bacău. În finala competiției, lotul de tineret a întrecut echipa S. C. Bacău cu 17—14 (8—5), ocupînd primul loc. **(S. NENIȚĂ-coresp.)**

● **La Oradea** s-a disputat un meci restanță de handbal masculin, contînd pentru turul campionatului, divizia B, care a opus formațiile Constructorul din localitate și Timișul Lugoj. Victoria a revenit echipei gazdă cu scorul de 24—20 (10—11). **(V. SERE-coresp.)**.

● **Tradiționala dublă întîlnire anuală** dintre arbitrii de handbal bucureșteni și cei ploieșteni s-a disputat în urmă cu cîtva timp. Primul joc s-a încheiat nedecis (23—23), iar în cel de-al doilea, desfășurat la Ploiești, formația gazdă a obținut victoria cu 29—27. Dintre jucătorii-arbitri am remarcat evoluția lui T. Curelea, C. Burcă, D. Racoveanu și S. Șerban (București), N. Danieleanu, V. Erhan, D. Senchea și V. Proorocu. **(A. VASILESCU-coresp.)**.

AGENDA COMPETIȚIILOR DE MASĂ

MII DE PARTICIPANȚI LA ACȚIUNILE TURISTICE

(Urmare din pag. 1)

și tinere. Excursioniștii s-au oprit în frumoasa vale a Stanciului, la Sadova, Segarcea, Calafat și Argetoaia. O parte dintre ei au vizitat municipiul Craiova.

Sînt de notat, de asemenea, două reușite acțiuni cicloturistice la Gîngiova și Seaca de cîmp la care au luat parte 150 de tineri.

JUDEȚUL SIBIU — 500 de tineri pe drumuri de munte

Tinerii sibieni manifestă un interes deosebit pentru excursii și drumeții. Recent, ei au luat parte la diferite acțiuni turistice de masă avînd mai multe obiective: o tură montană în zona Păltinișului, concursuri de orientare turistică (Avrig, Cîrța), vizite la Peștera Muierii, Izvorul Mureșului, Poiana Brașov etc.

De semnalat totodată organizarea mai multor excursii tematice la București, Cluj, Timișoara, Brașov ș.a.

În total, la aceste frumoase acțiuni au participat aproape 500 de tineri și tinere.

ORIENTAREA TURISTICĂ CÎȘTIGĂ NOI ADEPȚI

Pe o vreme splendidă, circa 1000 de salariați din întreprinderile și instituțiile bucureștene și-au dat întîlnire la Pădurea Băneasa, pentru a participa la concursul de orientare turistică organizat de către Consiliul municipal al sindicatelor.

— Este cea mai numeroasă participare din acest an, ne spunea înainte de start **Mihai Rusu**, șeful secției sport-turism din cadrul Consiliului municipal al sindicatelor, **deși ne aflăm la al zecelea concurs de acest gen.**

I.T.B., Centrala de construcții-montaj, Spartac, Locomotiva, Uzina de medicamente, Electromagnetica și Sănătatea au fost asociațiile sportive cu cel mai mare număr de participanți.

Traseele parcurse de către concurenți au măsurat distanța de 4 km pentru fete și 5 km pentru băieți începători și 11 km fete și 16 km băieți avansați. Fiecare echipă, formată din cîte 4 participanți, trebuia să treacă prin 8 pînă la 14 puncte de control, care atestau în acest mod corectitudinea parcurgerii traseului stabilit de către organizatori. Dar iată și formațiile fruntașe: ÎNCEPĂTORI: **fete**; 1. Recolta, 2. Spartac, 3. I.C.P.B.; **băieți**: 1. I.T.B., 2. Sănătatea I, 3. Sănătatea II. AVANSAȚI: **fete**: 1. I.T.B., 2. Voința I, 3. Voința II; **băieți**: 1. Dacia, 2. I.T.B., 3. I.P.G.G.

★

Tot la Pădurea Băneasa, C.E.F.S. al sectorului 8 în colaborare cu Comitetul U.T.C. și Consiliul sindicatelor, a organizat duminică un interesant concurs de orientare turistică la care au participat peste 150 de concurenți din școli generale, licee, întreprinderi și instituții din cadrul respectivului sector. Întrecerile s-au încheiat cu următoarele rezultate: ÎNCEPĂTORI. **fete**: Școala gen. nr. 180, 2. Școala gen. nr. 171, 3. Liceul economic nr. 3; **băieți**: 1. Liceul I. Neculce, 2. Școala gen. 180, 3. Școala gen. nr. 171; AVANSAȚI: **fete**: 1. Spic de grîu, 2. Dacia I, 3. Grivița Roșie; **băieți**: 1. Dacia I, 2. Liceul I. Neculce, 3. Dacia II. Aceste rezultate au fost consemnate în întrecerile juniorilor. La seniori, și-au disputat întîietatea numai concurenții din categoria avansați. Locul I a revenit formației Dacia.

Pavel PEANĂ

BOGATĂ AGENDĂ SUCEVEANĂ

Inspectoratul școlar județean Suceava, cu sprijinul C.J.O.P. și al Comisiei municipale de atletism a programat în luna aprilie o suită de concursuri atletice cu scopul de a depista și selecționa pe cei mai talentați elevi apți pentru a fi promovați în secția de atletism a Școlii sportive din localitate.

Concursurile, intitulate sugestiv „Ziua alergătorului" (12 aprilie), „Ziua săritorului" (29 aprilie) și „Ziua aruncătorului" (6 mai) cuprind diverse probe programate după posibilitățile elevilor și elevelor claselor a IV-a, a V-a, a VI-a și a VII-a, cărora le sînt adresate.

Întrecerile vor avea loc, de fiecare dată, începînd de la ora 8 dimineața și se vor desfășura pe stadionul „Arini". Pentru învingători, organizatorii concursurilor au pregătit diplome cu mențiunea „Cîștigător al Cupei primăverii", iar celor ce vor îndeplini cu această ocazie normele pentru „Cercurile olimpice" li se vor acorda, de asemenea, diplomele respective.

Tot la Suceava, Consiliul județean pentru educație fizică și sport, în colaborare cu Comitetul județean al U.T.C., Inspectoratul județean și Consiliul județean al sindicatelor a inițiat competiția „FETELE ȚĂRII DE SUS ÎN ÎNTRECERE".

Prima etapă va avea loc pînă la 15 aprilie și va fi organizată în toate comunele și orașele județului. Cele mai bune din cadrul celor două categorii de vîrstă (între 14—18 ani și de la 18 ani în sus) vor avea dreptul de participare la fazele superioare ale întrecerii, programate la 13 mai (etapa a II-a), 20 mai (etapa a III-a) și 3 iunie, etapa județeană ce va avea loc în municipiul Suceava. Competiția are prevăzute concursuri la atletism, ciclism, tir cu arma și cu arcul, la volei și la handbal.

ÎN VACANȚA DE PRIMĂVARĂ A ELEVILOR

(Urmare din pag 1)

în speță — **va fi martorul finalelor campionatelor naționale școlare de lupte: „liberele" între 5—7 aprilie, „greco-romanele" între 9—11 aprilie.**

Și tot în vacanța de primăvară se va semna **actul final al Festivalului ansamblurilor școlare de gimnastică modernă: Constanța, 14—15 aprilie.** Este prima ediție a unei asemenea întreceri menită să impulsioneze dezvoltarea unei discipline adresată elevelor, cu nădejdea în selectarea multor elemente pentru lotul național de perspectivă. Este o inițiativă lăudabilă a C.C. al U.T.C., Ministerului Educației și Învățămîntului, C.N.E.F.S. și Consiliului Național al Organizației Pionierilor și ea se bucură în toate județele de o deosebită atenție. În multe județe au și fost desemnate echipele care vor participa la finala de la Constanța, în altele — inclusiv municipiul București — vom cunoaște formațiile fruntașe, în această duminică.

În prim-planul performanței la nivelul elevilor se vor afla și diviziile școlare și de juniori la baschet și volei. Mai întîi vor avea loc **meciurile din cadrul turului III, între 4—8 aprilie**, după cum urmează:

Echipele masculine de baschet se vor întîlni la Arad, Timișoara, Mediaș, Cluj, Pitești, București, Constanța și Botoșani, cele feminine la Salonta, Craiova, Oradea, Ploiești, Tg. Mureș, București, Sibiu și Bacău. Apoi **băieții vor participa, între 15—19 aprilie, la turneul final**, evident echipele clasate. **Loc de desfășurare — municipiul Brașov.** (Fetele vor lua și ele parte la un turneu final similar, dar la o altă dată: 29.IV—3.V, tot la Brașov).

Pentru divizia școlară și de juniori la volei, turul III este programat tot între 4—8 aprilie. Echipele de băieți se vor întrece în orașele Iași, Buzău, Brăila, București, Rm. Vîlcea, Timișoara, Tg. Mureș și Satu Mare, cele de fete la Piatra Neamț, Medgidia, Toplița, București, Tîrgoviște, Arad, Sibiu și Bistrița. După aceea, **între 15—19 aprilie vor avea loc turneele finale — și la băieți și la fete — programate în orașul Buzău.**

De notat că în cazul ambelor discipline ale diviziei școlare și de juniori participă — la întrecerile turului III — cîte 96 de echipe! O posibilitate directă de a depista elemente de perspectivă pentru baschetul și voleiul nostru de performanță. Atenție, deci, specialiști din federațiile de resort!...

Deosebit de interesante se anunță a fi și **zonele campionatelor școlare de gimnastică pe echipe, băieți și fete.** Ele sînt programate în orașele de reședință ale județelor Neamț, Constanța, Arad, Maramureș, Argeș și în municipiul București. Și la fel meciurile de fotbal, faza pe județ, din cadrul campionatelor naționale (școli profesionale) care — conform calendarului competițional — trebuie să se încheie pînă la data de 15 aprilie.

...În plină primăvară, două tabere de... iarnă. Ele se adresează schiorilor din școlile sportive: specialiștii în alpine vor lucra în Bucegi, pe pîrtiile din jurul Cotei 2 000 și cabanei Furnica, cei de fond, în perimetrul cabanei Piatra Arsă. Pe timp de 10 zile — de la 6—15 aprilie — elevii schiori își vor perfecționa astfel cunoștințele.

★

Iată, deci, un bogat program sportiv de vacanță. **Ne-ar bucura dacă reporterii noștri ar putea consemna peste tot, în școlile de la orașe și sate, o activitate intensă, cu participarea marii majorități a elevilor. La reușita acțiunilor sportive ale vacanței de primăvară pot și trebuie să-și aducă aportul toți factorii interesați — conducerile școlilor, organizațiile de pionieri și U.T.C., organele și organizațiile sportive. Prin recenta Hotărîre de partid, bazele sportive vor fi puse gratuit la îndemîna elevilor. Să le folosim din plin dar, de bună seamă, cu grijă, cu respect pentru munca celor care le întrețin și ni le pun la dispoziție.**

Așteptăm să-i revedem pe elevii din întreaga țară, în săli și — mai ales — pe stadioane, în excursii și drumeții, la cît mai multe acțiuni desfășurate în aer liber.

RUGBY

ECHIPE DE JUNIORI DIN EUROPA LA TURNEUL F. I. R. A. '73

CELE MAI PUTERNICE

Între 18 și 22 aprilie, țara noastră găzduiește importanta competiție rugbystică pentru juniori — de fapt un veritabil campionat european — cunoscută sub numele de **Turneul F.I.R.A. '73.** Zilele trecute, la sediul federației ne-am întîlnit cu **Eduard Denischi** — antrenorul principal al lotului — pe care l-am rugat să ne dea cîteva amănunte privind atît turneul în sine, cît și pregătirile echipei noastre.

„În primul rînd ne-a spus E. Denischi **și de astă dată la start vor fi cele mai puternice echipe de juniori din Europa, reprezentînd : România, Cehoslovacia, Belgia sau Polonia, Franța, R.F. Germania, Italia, Spania la care se adaugă și reprezentativa Marocului.**

— Cum se va desfășura turneul?

— **Sistem eliminatoriu. În ziua de 18 aprilie se vor juca patru meciuri, la 20 aprilie — două, iar în 22 aprilie — unul, finala. Noi vom întîlni pe învingătoarea dintre Polonia și Belgia, (acestea vor susține un baraj) iar, în cazul unui succes, pe învingătoarea dintre Cehoslovacia și Italia.**

— Care este stadiul de pregătire a echipei noastre ?

— **Majoritatea componenților lotului nostru — este vorba de 25 de juniori — o formează elevii diferitelor școli din București, Constanța, Sibiu, Iași, Suceava. Fiecare din ei s-a antrenat pînă acum în măsura timpului liber pe care îl avea — dimineața sau după amiaza — punînd accent în special pe pregătirea fizică și, bineînțeles, pe îmbunătățirea tehnicii. Acum, cu două săptămîni înainte de începerea turneului, dorim ca prin cîteva meciuri amicale, pe care le susținem în vacanța școlară, să legăm compartimentele, să omogenizăm echipa și mai ales să ne fixăm în linii mari asupra formației de bază, pe care o vom alinia în prima partidă.**

— Care-i atmosfera din rîndul tinerilor ?

— **În general, bună. Noi, antrenorii — mă refer și la cei doi colaboratori ai mei Nicolae Vizitiu și Traian Doleiu — am sesizat atmosfera de seriozitate din rîndul jucătorilor, dorința lor de a se pregăti bine pentru a fi la înălțimea celor care anul trecut, în aceeași competiție, au reprezentat rugbyul românesc. După cum se știe Turneul F.I.R.A.'72, desfășurat la Roma, a revenit reprezentanților României. Băieții ne par convinși de răspunderea ce apasă pe umerii lor și sîntem convinși că vor lupta din toate puterile pentru a se arăta demni de încrederea ce li s-a acordat cînd au fost aleși să poarte tricourile tricolore într-o asemenea întrecere de prestigiu .**

Modesto FERRARINI

SCHI

Campionatele naționale de juniori CĂTĂLIN CSISVER (M. Ciuc) ȘI DAN FRĂȚILĂ (Brașov) PE PRIMELE LOCURI

PREDEAL, 3 (prin telefon). Deși primăvara se face bine simțită, la Predeal, circa 140 de juniori și junioare s-au adunat din toate colțurile țării, pentru a-și desemna campionii la schi, probe alpine. Pîrtiile alese corespundeau prin înclinație și grad de dificultate lunii februarie, data programării inițiale. La ora actuală, cînd panta inferioară a Clăbucetului (unde s-a desfășurat proba de slalom special pentru juniori mici) este dezgolită, pe alocuri, de zăpadă a devenit prea ușoară pentru nivelul tehnic al concurenților, pentru ambiția și pregătirea acestora. Fără a diminua cu nimic meritele cîștigătorilor, care trebuie felicitați pentru rezultatele realizate, opinăm totuși că data campionatelor este cam tîrzie. Trebuie cunoscut faptul că federația și organizatorii concursului s-au străduit pentru a oferi cele mai bune condiții tuturor participanților, conservînd pîrtiile pe probe și pe categorii de vîrstă, dar soarele și căldura au depășit previziunile organizatorilor.

Concurenții, veniți în număr foarte mare, au fost selectați, în prealabil, astfel că cei mai buni au avut prilejul de a se întrece în finala de astăzi (n.r. ieri) într-o probă de slalom special, lungă de 400 m, pe o pantă nu prea înclinată, în care principala greutate a constituit-o aranjamentul porților. În mod surprinzător, dar meritat, schiori din alte centre decît cele tradiționale au repurtat succese frumoase, demonstrînd prin aceasta răspîndirea ariei schiului nu numai la nivelul sportului de masă, ci chiar și a celui de performanță. **REZULTATE TEHNICE : junioare mici :** 1. Cătălin CSISVER (M. Ciuc) 71,2, 2—3 Aurelia Nițu (Predeal) și Adriana Carpea (V. Dornei) 72,2, 4. Doina Frățilă (Predeal) 72,4 5. Arlette Erețian (Brașov) 73,5, 6. Gabi Neagu (Sinaia) 77,3 ; **juniori :** 1. Dan FRĂȚILĂ (Brașovia) 61,0,2. Octavian Fast (Predeal) 62,5, 3. Szabo Partnic (Cluj) 63,1, 4. Liviu Stroe (Predeal) 64,2 5. Aurel Albert (Brașovia) 66,4. 6. Constantin Olteanu (Piatra Neamț) 67,2.

Mihai BARA

BASCHET

ÎN DIVIZIA B, S-A ÎNCHEIAT AL TREILEA TUR

În ultima etapă a celui de al treilea tur al diviziei B, au fost înregistrate următoarele rezultate :

MASCULIN : C.S.U. Galați — A.S.A. Bacău 85—53 (45—33), Rapid C.F.R. Galați — Politehnica Iași 53—96 (36—32), Olimpia Sibiu — Constructorul Arad 72—65 (41—35), Știința Mediaș — Voința Timișoara 72—70 (39—33) — a patra victorie consecutivă a mediesenilor; Știința Învățămînt Ploiești — Universitatea București 79—72 (40—34), Medicina Tg. Mureș — Voința Zalău 83—69 (45—33) — joc viu disputat, în ciuda diferenței de scor. Cei mai buni: Bencze, Matic de la I.M.F., respectiv Debreczi și Calos; C.S.U. Pitești — P.T.T. București 73—85 (47—41), C.S.U. Brașov — C.S.M. Iași 93—75 (56—38), Crișul Oradea — Mureșul Tg. Mureș 50—45 (20—20) — în ultimul minut de joc antrenorul E. Tordai de la Mureșul l-a bruscat pe unul dintre arbitri — V. Iliu ;

FEMININ : Crișul Ir Oradea — I.M.F. Timișoara 39—49 (3—25), Sănătatea Ploiești — Confecția Dorohoi 59—41 (30—20), Olimpia București — Universitatea București 57—42 (35—14) — meci frumos, în care tinerele jucătoare de la Olimpia au fost aplaudate pentru spectaculoasa lor evoluție. Au înscris Bîra 17, Ioniță 3, Căpriță 7, Nicolau 3, Maria 2, Iatan 9, Tomescu 10, Mihai 4, Zamfir 2 pentru învingătoare, iar pentru studente cele mai multe puncte au fost marcate de Fordea 22 și Purcăreanu 6; Arhitectura — Progresul București 57—42 (37—17) — baschetbalistele de la Arhitectura s-au comportat foarte bine. Cele mai multe puncte : Friedlander și Giurgea cîte 10 de la Arhitectura, respectiv Mihăilescu 17 și Constantin 14; Rapid Deva — Universitatea Craiova 81—63 (36—41), Știința St. Gheorghe — Inst. Pedagogic Tg. Mureș 52—63 (22—39).

Rezultatele au fost transmise de corespondenții Gh. Briotă, O. Gutu, R. Zamfir, A. Vasilescu, P. Lörincz, C. Gruia, C. Albu, I. Ionescu, T. Siriopol, I. Jura, S. Ionescu.

„3 SECUNDE"

● În ultima sa ședință, Colegiul central de antrenori a făcut propuneri pentru viitoarea componență a acestui for de conducere tehnică a baschetului nostru și urmează ca Biroul federal să ratifice recomandările. În viitor, Colegiul central va fi alcătuit din 30—35 de antrenori, printre care cei ai loturilor reprezentative, ai echipelor din toate categoriile divizionare, președinții colegiilor județene, reprezentanți ai orașelor cu activitate intensă. Colegiul se va întîlni de două ori pe an pentru a discuta aspectele esențiale ale baschetului, urmînd ca problemele operative să fie rezolvate de un Birou executiv, format din 7—8 antrenori din Capitală.

● Cursul de perfecționare a antrenorilor formațiilor participante la divizia școlară și de juniori se va desfășura între 25 și 30 iunie și se va încheia cu examene practice și teoretice.

● S-a stabilit ca selecționata de tineret a României, care va lua parte la turneul internațional „Cupa Federației" (Cluj, 11—15 aprilie), să fie condusă de antrenorii Vasile Geleriu și Petrică Vasiliu.

● Turneele turului al treilea al campionatului republican al elevilor și juniorilor (4—8 aprilie) vor fi precedate de trecerea unor norme tehnice și fizice de control, de către toți participanții.

● Vineri, la ora 19, se dispută, în sala Giulești, meciul feminin Rapid—Universitatea Cluj, restanță din etapa a XIII-a a campionatului național.

● În etapa a III-a a „Politehniadei", au fost înregistrate următoarele rezultate : Fac. de Electronică—Fac. Metalurgie 61—43, Fac. Mecanică agricolă—Fac. Transporturi 53—51, Fac. Electrotehnică—Fac. Energetică 50—36, Fac. Mecanică—Fac. T.C.M. 57—41. În clasamente, conduc echipele Fac. de Electronică (grupa A) și Fac. Transporturi (grupa B).

Turneul de box de la Oradea, Iași și Pitești

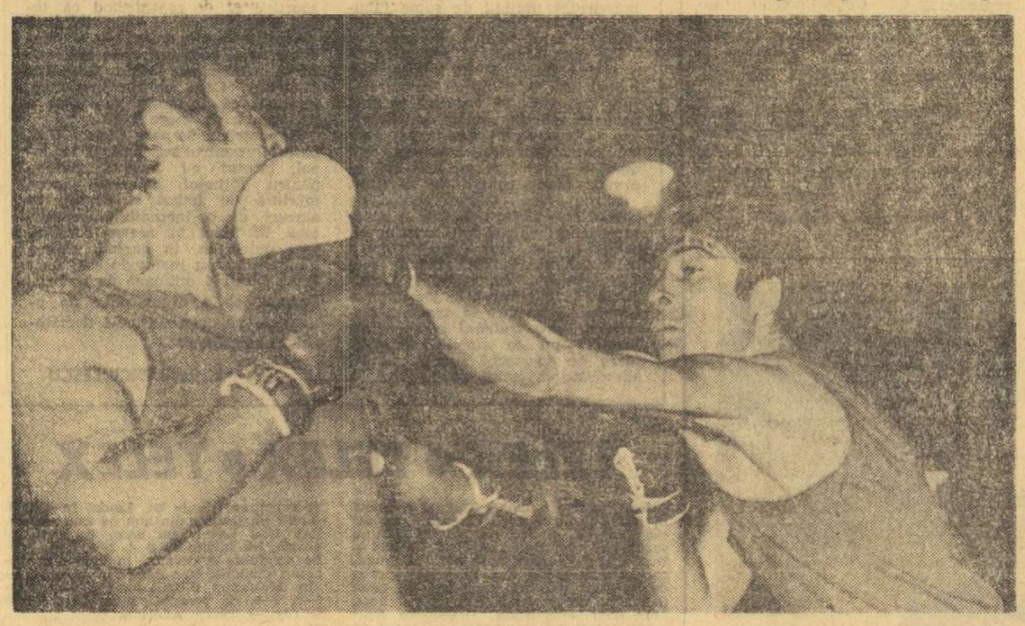

Un meci de tensiune : Simion Cuțov (Dinamo) — Constantin Stanef (Metalul). Cuțov cel mic a făcut un meci mare și a cîștigat prima confruntare cu durul pugilist metalurgist, punîndu-și astfel candidatura la șefia categoriei semiușoare. Iată-l pe Cuțov utilizînd cu succes directa de stînga

Foto : Alexandru SOMOGYI — Oradea

(Urmare din pag. 1)

preț. La acest capitol, nu putem omite nici neglijențele unor cluburi (Metalul, de pildă), care și-au trimis boxerii pe ruta București — Oradea și retur cu vagoane de tren de clasa a doua !

LIMITAREA PARTICIPĂRILOR ?

Urmărind meciurile turneului, două sînt concluziile ce se impun în domeniul organizării sportive. *Urcînd zilnic în ring, timp de o săptămînă, boxerii fruntași au fost supuși unei probe maxime de efort.* Nu toți au suportat cu bine acest test de rezistență. Încărcarea programului are doar justificarea de a supune pe pugiliști unor încercări similare cu cele ce survin în marile competiții. Și întrucît campionatul continentului este iminent, orice protest pare neavenit... În al doilea rînd, s-au ridicat glasuri incriminînd *o anumită disproporție de valoare între combatanți*, mai ales în perioada preliminariilor. Diferența de clasă în asemenea cazuri este aproape inevitabilă, iar tinerii care găsesc curajul de a se avînta în lupta cu potrivnici reputați au întotdeauna scuza de a fi pornit în căutarea experienței, altfel greu de obținut. Cu toate acestea, *opinăm pentru limitarea — în viitor — a numărului participanților la 16 pentru fiecare categorie*, în așa fel încît învingătorului să-i fie de ajuns 4 meciuri, în cursul unei săptămîni, pentru a se instala în fruntea ierarhiei.

DUPĂ 3 LUNI DE PREGĂTIRE...

Un asemenea turneu nu și-ar justifica existența, dacă nu ar permite stabilirea stadiului de pregătire a boxerilor țării, într-un anumit moment. La sfîrșitul primului trimestru al anului, atunci cînd s-a încheiat de mult perioada pregătitoare de iarnă și după ce fiecare boxer a disputat cel puțin două meciuri oficiale (condiție obligatorie pentru acceptarea în turneu), *în mod firesc pugiliștii trebuiau să se afle într-o formă bună*. Dezicerile sau scuzele, în acest domeniu, nu pot avea temei.

Care este, deci, situația ? Din păcate, nu e strălucită. Există un decalaj net între categoriile inferioare și cele de la 67 kg în sus. Și — culmea ! — evidențiații turneelor de la Pitești, Oradea și Iași fac parte tot din categoriile mici, întărind, deci, un sector în care nu eram tocmai deficitari. Pentru a da un singur exemplu : la categoria pană, recunoscută și pînă acum a fi bine dotată, prin prezența lui *Pometcu, Nedelcea, Amăzăroaie, A. Dumitrescu* — iată, se adaugă lotului fruntaș *Gheorghe Ciochină* (venit de la semiușoară) și apare ca o revelație indiscutabilă *Constantin Ștefanovici*, ridicînd numărul pretendenților la șefie la... 6 !

Categoria semimuscă are la dispoziție un lot valoros, în care, pe lîngă *Turei, Cozma* și *Boboc*, se distinge, ca un șef de generație, dintr-o dată descoperindu-și vocația și valorificînd excelent calitățile sale (alonjă, reflexe, luciditate) : *Ștefan Băiatu*. Printre cocoși, *Mircea Toni* (furibund și sursa unui torent de lovituri puternice) și *Marian Lazăr* (din păcate, accidentat) rămîn capii de serie valabili. Situația de la pană am evocat-o, dar am rămas datori cu explicațiile privind categoria muscă, încă slab încadrată, neputîndu-se declara satisfăcută cu o apariție singulară, la limita nivelului internațional. La semiușoară, *Simion Cuțov* și-a văzut netezit drumul în lipsa lui Antoniu Vasile, dar a dat peste un *Constantin Stanef* în plină și viguroasă revenire. La amîndoi, succesul atîrnă de seriozitatea pregătirilor. Cu categoria ușoară încheiem într-un fel, partea pozitivă a bilanțului, încununînd-o cu doi străluciți ambasadori ai boxului nostru : *Calistrat Cuțov* și *Paul Dobrescu*, ale căror întîlniri încep să intre în legenda pugilismului autohton. De la semimijlocie în sus, din păcate, nu putem fi liniștiți, chiar dacă am pomeni numele lui *Sandu Mihalcea, Năstac, Croitoru, Alexe* sau *Dascălu*. Mult mai multă plăcere ne face să amintim pe cei cîțiva tineri realmente evidențiați de această competiție : *Ibrahim Faradin* (muscă), *Alexandru Dobăieșu* (cocoș), *Mihai Teofil* (ușoară), *Ion Fuicu* (semimijlocie), *Mihai Imre* (mijlocie mică), *Constantin Văran* (grea).

După relatările trimișilor noștri : **Victor BĂNCIULESCU, Petre HENȚ, Paul IOVAN și Mihai TRANCA**

PENTRU COPIII DORNICI DE A JUCA LA RAPID...

Clubul sportiv Rapid organizează selecții pentru secția sa de fotbal în zilele de 6, 7 și 8 aprilie a.c., între orele 8—12, la stadionul Giulești. Se pot prezenta copii născuți între anii 1953—1963, avînd asupra lor chiloți și pantofi de sport.

...ȘI LA PROGRESUL

Centrul de copii și juniori al clubului Progresul organizează o selecție pentru micii fotbaliști, în perioada 5—20 aprilie a.c., fiind invitați la stadionul Progresul din str. Dr. Staicovici, zilnic, între orele 8—12, copiii născuți în anii 1957—1963.

Candidații vor avea asupra lor, pantofi de tenis și chiloți.

fotbal

DUPĂ 18 ETAPE, ÎN DIVIZIA A

CIFRELE VORBESC...

Așa cum am subliniat și în comentariile noastre, fundașii laterali ai echipei Sport Club Bacău au participat deseori la acțiunile ofensive, în meciul de duminică. Iată-l pe Comănescu, fundașul lateral stînga al formației băcăuane, în luptă cu ploieșteanul N. Ionescu, în fața careului advers

Foto : V. BOGDĂNEȚ — Bacău

● Cu cele 20 de goluri marcate duminică, totalul lor a atins cifra de 347.

● **Marian Popescu** (F.C. Argeș) este singurul jucător care a reușit să înscrie două goluri în această etapă.

● **Antonescu** (F.C. Constanța) a marcat al șaselea autogol al campionatului. De remarcat că fotbaliștii constănțeni au făcut cadou adversarilor, pînă în prezent, două autogoluri.

● În ultimele două etape, gazdele au cedat oaspeților 13 puncte (6 în etapa de duminică).

● Duminică s-au dictat 4 lovituri de la 11 m : 3 au fost transformate, iar una ratată de Cuperman. Pînă în prezent, s-au acordat 34 de penalty-uri.

● **Niculescu** (Univ. Craiova) este al 12-lea jucător eliminat de pe teren de la începutul campionatului (al doilea în retur).

● În această etapă, conducătorii jocurilor au fost nevoiți să facă uz de cartonașul galben în 12 situații : Bîrău (i s-a arătat de două ori cartonașul galben), Ivan, Nunweiller VI, Pîrvu, Naghi (Jiul), Urmeș, M. Sandu, Stoica, Hajnal, Antonescu, Oprea. La meciurile Rapid — „U" Cluj, C.F.R. Cluj — C.S.M. Reșița și S.C. Bacău — Petrolul, arbitrii nu au folosit nici un cartonaș. În schimb, la partidele A.S.A. — F.C. Constanța și Dinamo — U.T.A., cartonașul galben a fost fluturat de 8 ori (!).

● Cronicarii ziarului nostru au acordat celor opt arbitri, care au condus partidele etapei de duminică, 37 de stele : 5 au primit cîte cinci stele, iar 3 cîte patru.

● Duminică am consemnat 4 noi apariții în actuala ediție : **Tănase** (Petrolul), **Moga** (C.F.R. Cluj), **Savu** (C.S.M. Reșița) și **Bondrea** (Univ. Craiova).

● La partidele etapei a XVIII-a au asistat aproximativ 104 000 de spectatori. Cei mai mulți — peste 20 000 — au fost prezenți în tribunele stadionului Dinamo, iar cei mai puțini — 6 000 (record de spectatori — totuși — la meciurile susținute de Jiul acasă, de la începutul campionatului) — au urmărit partida Jiul — Steaua.

● Clasamentul orașelor, întocmit pe baza mediei de spectatori — cifră aproximativă — după 18 etape, se prezintă astfel : 1. CRAIOVA 21 700, 2. București 13 900, 3. Reșița 13 500, 4. Ploiești 13 300, 5. Tg. Mureș 10 700, 6. Bacău 10 100, 7. Constanța 10 000, 8. Pitești 9 700, 9. Arad 9 500, 10. Brașov 9 400, 11. Cluj 7 600, 12. Petroșani 4 500.

● Situația în „Trofeul Petschovschi", după 18 etape, este următoarea : 1. PLOIEȘTI 9,44, 2. Cluj 9,15, 3. Pitești 9,11, 4. Arad 9,09, 5. Tg. Mureș 8,77, 6. București 8,61, 7. Bacău 8,44, 8. Constanța 8,37, 9. Petroșani 8,20, 10. Brașov 8,10, 11. Reșița 8,00, 12. Craiova 7,12.

LA ORDINEA ZILEI

IARĂȘI ACCIDENTĂRILE!

Credeam că vom înregistra o reducere a numărului de jucători aflați fără voia lor în afara competiției, la atîta de puțină vreme după startul sezonului de primăvară. Din nefericire asistăm la trimiterea pe tușe, tot pentru cauze de accidentare, a unui nou grup de fotbaliști de prima divizie, și tot de primul pluton. După Iordănescu, Adam, Pană, Dobrin, Angelescu, Mușat, Neagu, Bucur, Caraman etc. etapa trecută a campionatului a produs alte victime. Cea mai gravă accidentare a înregistrat-o tînărul atacant de la Steaua, Aelenei, care a suferit o fractură în urma unei ciocniri cu mijlocașul Naghi de la Jiul. O ciocnire fără element intenționat, de care nu poate fi acuzat tînărul jucător din Petroșani, care a regretat sincer nefericita întîmplare. Sigur, aceasta a fost situația dar Aelenei nu va mai fi văzut în arenă în sezonul de primăvară. Un accident destul de grav, fără ca orele de după meci să-l fi arătat, a suferit alt înaintaș de la Steaua, Năstase, care devine și el indisponibil pentru două săptămîni. La C.F.R. Cluj nu a apărut în formație unul dintre jucătorii cei mai utili și mai valoroși tehnic, Cojocaru, Troi, internaționalul piteștean a suportat și el urmările unei intervenții prea decisă, vecină cu duritatea, a lui Ivan. Petreanu s-a reaccidentat, diagnosticul fiind întindere de ligament. Radu Nunweiller nu poate fi utilizat, probabil, la antrenamentul de astăzi al lotului din pricina unei întinderi contractată în partida de duminică. Nici Dinu nu se află în plenitudinea forțelor, acuzînd o tendinită, mai demult contractată. În staționarul Centrului de medicină sportivă — recent înființat — se găsesc alți trei jucători de prima divizie : Suciu (Sportul studențesc), Szabados (Jiul) și Neagu (C.S.M. Reșița) care sînt supuși unor energice tratamente pentru vindecarea unor traumatisme mai vechi sau mai noi. Și nu avem pretenția că am enumerat chiar toate cazurile de indisponibilitate fiindcă ar trebui să mai amintim și de situația lui Dobrin, care urmează indicațiile unei comisii de specialiști pentru vindecarea lombo-sciaticii de care suferă ; sau al lui Dembrovschi, pe care un ulcer stomacal îl supără mai mult ca oricînd în această primăvară.

După această lungă listă de nume, e cazul să ne întrebăm cum de s-a ajuns la această situație, îngrijorătoare prin proporțiile ei și prin efectele pe care le are asupra alcătuirii loturilor reprezentative ? Motivele sînt de mai multe categorii, în afara celor de ordin obiectiv, a acelor cauze inevitabile într-o competiție de angajament, pe lungă durată, cum e campionatul primei divizii. Producerea în serie a accidentărilor trebuie să atragă atenția atît a forului de specialitate și a comisiei sale medicale dar — mai cu seamă — trebuie să ducă la serioase și intense măsuri din partea clubu-rilor.

Problema recuperării rămîne de primă importanță în prevenirea accidentărilor, în menținerea sănătății, a forței de refacere după efort a organismului. Alimentația constituie și ea un subiect care — din păcate — este tratat în multe cazuri cu ușurință. Odihna — mai cu seamă cea organizată în regie proprie — apare ca o armă de preț împotriva accidentărilor care nu se produc prin intervenția directă a partenerului de joc. Acestea ar fi subiectele de ordin general ale asistenței fotbalistice. Urmează cele speciale și aici am integra organizarea supravegherii medicale. Se pare că în efectuarea sa au intervenit destule scăderi ; mai cu seamă controalele preventive nu mai au exigența cerută și asta duce la agravarea unor afecțiuni sau accidentări netratate la vreme. În sfîrșit, un dușman principal al integrității corporale a jucătorului rămîne spiritul vicios în care mulți dintre fotbaliștii primei divizii angajează întrecerea ; evoluînd la granița dintre jocul periculos și cel dur, violent, mulți dintre aceștia trec hotarul așa de relativ al acestui mod de a acționa și, de aici, suite de accidentări. Trebuie să se reflecteze cu toată răspunderea asupra acestei neplăcute situații din acest început de sezon.

Eftimie IONESCU

dintre sute de rapoarte

NICI O ABATERE NU TREBUIE TRATATĂ CU „DUHUL BLÎNDEȚII"

Mai multe meciuri din etapa a 18-a a Diviziei A au reținut atenția iubitorilor de fotbal, dînd loc la comentarii prelungite în jurul lor, în special prin prisma rezultatelor. Unul dintre acestea este, fără îndoială, cel dintre Rapid și Universitatea Cluj, încheiat cu o neașteptată victorie a oaspeților, deși la fotbal trebuie să te... aștepți la orice. Prezent la joc, în calitate de observator federal, fostul internațional **Ion Alexandrescu**, actualmente secretar general al F.R.F., spune că nu i-a venit să-și creadă ochilor, văzînd evoluția Rapidului : **„Practic, bucureștenii au jucat fără linie de atac. Au trebuit să treacă mai mult de 80 de minute, pentru a vedea prima și... ultima acțiune adevărată de atac a giuleștenilor, pe care Marin Stelian a fost, de altfel, cît pe-aci s-o concretizeze".** Trebuie, deci, să conchidem, în legătură cu acest meci și cu rezultatul lui, că surpriza n-a venit de la Cluj, ci de la... București. Nemulțumit de joc (de altfel, ca toți cei prezenți la meci), observatorul federal ține, în schimb, să-și manifeste satisfacția pentru calitatea arbitrajului prestat de brigada **Petre Sotir — Nicolae Rainea, Emil Păunescu,** căreia îi acordă calificativul maxim, contrazicînd astfel cele două „galerii", care au protestat la unele decizii juste, dar în... neconcordanță cu simpatiile lor, pentru o echipă sau alta.

Foarte bun a fost arbitrajul și în altă partidă, în care conturile s-au încheiat în favoarea oaspeților. În meciul de la Petroșani, dintre Jiul și Steaua, trimisul Federației, **Robert Cosmoc,** acordă nota 9 timișoreanului **Gabriel Blau,** care a fost mereu pe față, lucru ce i-a permis să sesizeze faultul comis de Roznai asupra lui Negrea și să **nu** valideze astfel golul înscris de localnici.

Un meci cu „probleme" a fost la Tg. Mureș, mai ales din clipa cînd constănțenii, conduși cu 2—0, au reușit să egaleze. Reușind această performanță nesperată, oaspeții n-au vrut să se împace cu lovitura de la 11 metri, dictată ceva mai tîrziu de către arbitrul **N. Petriceanu,** în favoarea gazdelor. Observatorul federal, **Angelo Niculescu,** arată însă că **„acordarea loviturii de la 11 metri a fost regulamentară".**

În general, se poate vorbi despre prestații bune ale arbitrilor. Totuși, în unele cazuri, ei au fost îngăduitori față de manifestările nesportive ale jucătorilor, și, mai ales, față de tendințele unor fotbaliști spre un joc dur, periculos. Un observator federal, **Mircea Crețescu,** sesizînd acest lucru, îi scade un punct și jumătate arbitrului **Vasile Topan** mai precis : îi acordă nota 8+, (pentru că nu l-a avertizat pe Ghiță, portarul lui Sport Club Bacău, atunci cînd acesta s-a repezit să-l lovească pe Curcă, la un fault al ploieșteanului SANCȚIONAT de arbitru). Dar fiindcă am ajuns la Ghiță, este cazul să întrebăm : ce se întîmplă cu acest jucător ? Avertizat în etapa a II-a, în jocul de la Reșița, el a comis un nou gest nesportiv, pentru care ar fi trebuit să i se arate cartonașul galben. Dacă portarii, care nu vin decît rareori în contact direct cu adversarii, sînt atît de irascibili, înseamnă că ar trebui să avem mai puține pretenții de la jucătorii din cîmp. Dar, nici unora, nici altora nu le este permisă încălcarea regulilor de joc, a disciplinei.

Credem, pe de altă parte, că nu se va ajunge la nici un rezultat cu politica avertismentelor la infinit, pentru joc brutal, date lui Bîrău, sau altor jucători de acest gen. Faptul că multe din atacurile periculoase ale acestor fotbaliști, nu poartă atît pecetea intenției, cît aceea a unui insuficient bagaj tehnic, nu constituie o scuză, mai ales cînd este vorba de jucători de Divizia A !

Jack BERARIU

AZI A APĂRUT Nr. 358 AL REVISTEI **FOTBAL**

din sumarul căruia vă recomandăm :

● Etapa a 18-a a Diviziei A, privită în funcție de comportarea și randamentul liniilor de atac (comentarii asupra jocului celor 16 linii ofensive în meciurile de duminică).
● Situația lotului reprezentativ A, cu două săptămîni înaintea primului meci întîlnit al anului, cel de la Kiev.
● La „Interviul săptămînii", antrenorul reprezentativei U.R.S.S., Goreanski.
● Notele obținute de jucători și arbitri, calificativele valorice ale meciurilor, confidențe, echipa săptămînii și cea a întregului campionat, clasamentul acasă și în deplasare, clasamentul combinat A + tineret, după etapa de duminică a Diviziei A.
● O pagină tehnică.
● Cronici de la cîteva din cele mai interesante jocuri din Divizia B.
● Un interviu cu antrenorul englez Don Revie
● George Boulogne, din nou sub focul criticilor
● Pregătirile echipei R.D.G. pentru meciul cu Albania.
● Magazin extern.
● Rubricile Prim-plan, Carnet extern, Din fotbalul internațional,
● Campionatele naționale în Europa.

ÎNCEPÎND CU 13 APRILIE, O NOUĂ FORMULĂ TEHNICĂ LA TRAGEREA LOTO

La 13 aprilie 1973, Administrația de Stat Loto-Pronosport organizează tragerea specială Loto a Primăverii care se desfășoară după O NOUĂ FORMULĂ TEHNICĂ extrem de avantajoasă pentru participanți :

● Se extrag 18 numere din 90 la extragerile I și a II-a OBIȘNUITE față de 16 ca la tragerile anterioare ;

● Se cîștigă și cu 3 numere din 18 extrase față de 3 din 16 ca la tragerile anterioare ;

● Se efectuează 6 extrageri (în loc de 5) însumînd 42 de numere extrase în loc de 36 ca la tragerile anterioare ;

● Se atribuie premii fixe în valoare de 100.000 lei din care un autoturism DACIA 1300 și diferența în numerar ;

● Se efectuează 2 extrageri speciale, în loc de una singură ;

● În total la cele 2 extrageri speciale, vor fi extrase 12 numere, în loc de 8 ca la tragerile speciale anterioare ș.a.

Participînd la tragerea specială Loto a Primăverii din 13 aprilie a.c., mai puteți cîștiga : autoturisme DACIA 1100, excursii în Bulgaria, „NISIPURILE DE AUR" precum și numeroase premii în bani de valoare fixă și variabilă.

Și încă un fapt demn de semnalat : începînd cu această tragere specială NOUA FORMULĂ TEHNICĂ SE VA APLICA ȘI ÎN CONTINUARE LA TOATE TRAGERILE LOTO OBIȘNUITE.

● Tragerea Pronoexpres de astăzi va fi televizată direct din Studioul de Televiziune cu începere de la ora 18.05.

PREMIILE CONCURSULUI PRONOSPORT NR. 13 DIN 1 APRILIE 1973

Categoria I (13 rezultate) : 1 variantă 50% a 32 110 lei, 2 variante 25% a 16 055 lei și 7 variante 10% a 6 422 lei.

Categoria a II-a (12 rezultate) : 17 variante a 7 707 lei.

Categoria a III-a (11 rezultate) : 243,50 variante a 800 lei.

Rubrică redactată de LOTO-PRONOSPORT

Campionatul republican de juniori

ORA MECIURILOR ETAPELOR DIN 5 ȘI 11 APRILIE

Pentru ca echipele să aibă posibilitatea să se deplaseze în bune condițiuni în orașele unde au programate partide, Federația română de fotbal a hotărît ca toate meciurile etapelor intermediare — din 5 și 11 aprilie — ale campionatului republican de juniori să se dispute începînd de la ora 15.

ÎN ACEASTĂ SĂPTĂMÎNĂ, PE MICUL ECRAN

● **AZI, 4 APRILIE:** ora 23,0(— **Fotbal : Bulgaria — U.R.S.S** (înregistrare de la Sofia).

● **JOI, 5 APRILIE** ; ora 23,35 — **Hochei pe gheață : Cehoslovacia — U.R.S.S.** (campionatul mondial — grupa A). Înregistrare de la Moscova.

● **SÎMBĂTĂ, 7 APRILIE :** ora 22,45 — **Fotbal : R.D.G. — Albania** (preliminariile campionatului mondial). Înregistrare de la Magdeburg.

● **DUMINICĂ, 8 APRILIE :** ora 14,00 — **Fotbal — Universitatea Cluj — A.S.A. Tg. Mureș** (Divizia A). Transmisiune directă de la Cluj ; ora 15,45 — Marele Premiu de steeplechase, cursă hipică de galop cu obstacole fixe. Transmisiune de la Liverpool ; ora 16,00 — **Hochei pe gheață : Suedia — U.R.S.S.** (campionatul mondial — grupa A). Înregistrare de la Moscova — repriza a III-a ; ora 22,50 — **Duminică sportivă.** În cuprins : selecțiuni înregistrate de la cuplajul fotbalistic bucureștean Dinamo — Sportul studențesc și Steaua — Rapid.

sportul în lume

Bandaş (nr. 18) este oprit neregulamentar (blocare cu crosa) de Chappot (nr. 9) în apropierea porţii lui Jäggi. Peste cîteva secunde el nu va mai putea fi oprit şi va obţine egalarea în meciul cu Elveţia
Foto: W. SCHNEIDER — Graz

DUPĂ CAMPIONATUL MONDIAL (grupa B) DE LA GRAZ

JOCUL HOCHEIŞTILOR NOŞTRI ESTE ÎN PROGRES, DAR CAPACITATEA FIZICĂ ŞI TEHNICA INDIVIDUALĂ TREBUIE DEZVOLTATE PÎNĂ LA EDIŢIA VIITOARE!

Este, desigur, interesant de apreciat diferenţa care a existat între precedenta ediţie a grupei B a C.M. de hochei, consumată anul trecut la Bucureşti şi cea recent încheiată la Graz. Cei ce au urmărit sau au participat la aceste două competiţii au fost în unanimitate de acord că la Graz s-a putut constata o considerabilă creştere valorică la majoritatea formaţiilor participante, un deosebit angajament fizic, un nebănuit apetit pentru victorie prezent în evoluţia chiar şi a acelor formaţii care nu aveau şanse de a se număra printre fruntaşe. Din aceste motive, **întrecerea de la Graz s-a situat pe toate planurile peste competiţia găzduită cu un an în urmă la Bucureşti, fiind** considerată — pe bună dreptate — **drept cea mai echilibrată şi mai disputată dintre ediţiile de pînă acum ale grupei B a C.M.**

În aceste condiţii, am avut cu toţii satisfacţia de a vedea că **reprezentativa României şi-a făcut datoria**, ocupînd, în final, un meritoriu loc IV în clasamentul general. Este cert că, manifestînd mai multă încredere în forţele proprii, dar şi cu o capacitate sporită de a rezista la eforturile extrem de intense ale unei asemenea competiţii, echipa noastră ar fi putut să urce un loc în ierarhia întrecerii. Hocheiştii români ar fi putut realiza acest progres, atît pentru valoarea lor generală pe plan tehnic şi tactic, dar şi pentru că, **pe toată durata disputei, au făcut dovada unei întăriri a forţei morale, angajîndu-se, la fiecare joc, cu multă ambiţie în lupta pentru victorie, luptă pe care nu au abandonat-o nici o clipă, indiferent de evoluţia scorului.** Este, poate, meritul cel mai mare al selecţionatei noastre, **care PE ACEST FOND DE AMBIŢIE şi-a cîştigat, la Graz, simpatia unanimă a spectatorilor.**

Faptul este cu atît mai demn de subliniat cu cît jucătorii români nu au avut în această competiţie niciun moment mai facil. Pentru formaţia noastră nu au existat jocuri uşoare, vreun meci în care să evolueze deliberat cu o forţă redusă în scopul de a face „economie" la capitolul rezistenţă şi nici măcar partide în care victoria ei să fie în afara oricărei îndoieli. În toate cele 7 întîlniri susţinute la Graz (iată şi scorurile pentru ca afirmaţia noastră să fie susţinută: 4—2, 3—0, 5—2, 2—4, 5—4, 3—6, 2—2), indiferent de valoarea adversarului, **reprezentativa română a trebuit să lupte din răsputeri pentru a se impune, reuşind în cele din urmă să încheie competiţia cu un bilanţ pozitiv: 4 victorii, 2 înfrîngeri** (de la primele două clasate!) **şi un meci egal.**

Analizînd comportarea de ansamblu a lotului se poate spune că a existat o mare diferenţă între felul în care au evoluat jucătorii români în apărare şi în atac. **În timp ce în defensivă, spre deosebire de alte competiţii, s-a jucat mai bine, cu replieri rapide şi bine concepute tactic, în atac carenţele de tehnică individuală,** în special cele de mînuire a crosei **şi a pucului, şi-au spus, din păcate, cuvîntul prin numeroase ratări,** unele din situaţii extrem de favorabile. De altfel, concludent în această privinţă este şi golaverajul echipei române: **24—20, care arată că selecţionata noastră a primit cele mai puţine goluri, dar a şi marcat, la fel, foarte puţine, în comparaţie cu echipele clasate înaintea noastră:** R.D.G. 56—21, S.U.A. 52—23, Iugoslavia 36—22. Un mare rol în rezolvarea cu succes a situaţiilor de apărare, l-a avut, alături de capacitatea de luptă şi replierea rapidă şi exactă, forma bună manifestată de cei doi portari: **Valerian Netedu** (excelent pînă în momentul accidentării din meciul cu Elveţia) **şi Constantin Dumitraş,** de asemenea, foarte bun ori de cîte ori a fost solicitat.

În privinţa atacului, echipa română a dovedit o sensibilă îmbunătăţire **a capacităţii de a trece rapid din propria treime în zona de apărare a adversarului,** moment dificil în hocheiul modern, pe care, însă, jucătorii noştri l-au rezolvat, de foarte multe ori, bine, prin pase derutante şi rapide, prin mişcări înşelătoare, prin combinaţii eficiente în doi şi în trei jucători. Odată ajunşi **în faţa porţii adverse,** acolo unde fazele se succed la intervale de o secundă, **jucătorii români s-au arătat — însă — mai puţin capabili de a acţiona cu eficienţă şi aceasta din cauză că, aşa cum spuneam mai înainte, posibilităţile lor tehnice sînt încă rămase în urmă,** faţă de evoluţia pe plan mondial a acestui dinamic joc sportiv. În acest sens, nu ni se pare lipsit de interes să arătăm şi productivitatea liniilor de atac: **I: Pană (1), Huţanu (4), Bandas (1); II: Costea (3), Tureanu (8), Axinte; III: Gheorghiu (2), Başa (1), Calamar (1), Ştefanov (1).** În total, deci, **prima linie 6 goluri, cea de a doua** (cea mai productivă) **11 goluri şi cea de a treia** (unde a evoluat şi Calamar, în locul lui Başa, cînd acesta a fost accidentat) **5 goluri.**

În concluzie, exceptînd eficacitatea scăzută a acţiunilor ofensive, **se poate spune că echipa română s-a comportat bine la Graz,** în cadrul grupei B a C.M. de hochei şi în această privinţă un merit revine şi antrenorilor **Mihai Flamaropol şi Ion Tiron,** precum şi tehnicianului sovietic **Viktor Şuvalov,** care în timpul pregătirilor din ţară a colaborat 40 de zile cu antrenorii şi jucătorii români. Pentru viitor, este necesar să se acţioneze, **însă cu mai mult accent pe creşterea capacităţii fizice** (atenţie la pregătirea din vară!) **şi pe îmbunătăţirea tehnicii individuale.** Numai aşa, anul viitor, la Ljubljana, unde vor avea loc întrecerile grupei B a C.M., echipa română va putea obţine rezultate mai bune.

Călin ANTONESCU

La Rostock

TINERII ÎNOTĂTORI ROMÂNI PE LOCURI FRUNTAŞE

Au luat sfîrşit întrecerile concursului internaţional de înot de la Rostock (R.D.G.) rezervat tinerilor sportivi născuţi în 1958 (şi mai tineri). Într-o companie destul de selectă — înotători din R.D. Germană, Ungaria, Cehoslovacia, Polonia, Suedia şi Bulgaria — tinerii reprezentanţi ai ţării noastre s-au clasat pe locuri fruntaşe.

Dragoş Aldea a ocupat locul I în cursele de 100 m bras (1:14,3) şi 200 m bras (2:41,7) şi locul II la 200 m mixt (2:25,6), **Adrian Popovici** a fost al doilea la 100 m liber (60,5), iar **Doru Gropşan** s-a situat de două ori pe locul trei în probele de 100 m spate (64,6) şi 200 m spate (2:20,9).

A început turneul de şah de la Las Palmas

Turneul internaţional masculin de şah de la Las Palmas (Insulele Canare) a început cu participarea a 16 jucători din 13 ţări. Iată rezultatele din prima rundă: **Calvo** (Spania) — **Panno** (Argentina) ½—½; **Corral** (Spania) — **Huguet** (Franţa) 1—0; **Hort** (Cehoslovacia) — **Petrosian** (U.R.S.S.) ½—½; **Liubojevici** (Iugoslavia) — **Ree** (Olanda) 1—0.

Marele maestru român **Florin Gheorghiu** a întrerupt în poziţie complicată partida cu **Saidy** (S.U.A.).

WILLI DAUME ÎN VIZITĂ LA PEKIN

PEKIN, 3 (Agerpres). — La Pekin a sosit într-o vizită oficială Willi Daume, vicepreşedinte al Comitetului internaţional olimpic (C.I.O.). La sosire, pe aeroportul din Pekin, Willi Daume a fost întîmpinat de reprezentanţi ai organizaţiilor de cultură fizică şi sport din capitala R.P. Chineze. În cinstea lui Willi Daume, oficialităţile sportive au oferit o recepţie.

Sportivii Ungariei se afirmă în arena marilor competiţii

Astăzi, 4 aprilie, poporul ungar sărbătoreşte împlinirea a 28 de ani de la evenimentul de însemnătate primordială din istoria sa, eliberarea patriei de sub jugul fascist şi făurirea Ungariei noi, populare. Aniversare care prilejuieşte, an de an, evocarea marilor bătălii purtate de popoare împotriva fascismului, a victoriilor strălucite repurtate de armatele Uniunii Sovietice, care au dus pe umeri greul războiului antihitlerist. Cot la cot cu armata sovietică, ostaşii şi ofiţerii armatei române, după ce au luptat cu eroism pentru eliberarea întregului teritoriu al patriei noastre, au participat cu aceeaşi abnegaţie, alături de cei mai buni fii ai poporului ungar, la grelele bătălii pentru izgonirea hitleriştilor de pe pămîntul acestei ţări. Sîngele vărsat în lupta comună a cimentat prietenia trainică dintre cele două ţări, dintre popoarele român şi ungar.

În răstimpul scurs de la această memorabilă dată, oamenii muncii din Republica Populară Ungară, deveniţi singurii stăpîni pe propriile lor destine, au înfăptuit realizări mărețe în direcţia construcţiei socialiste. Succesele remarcabile, obţinute sub conducerea Partidului Muncitoresc Socialist Ungar, în toate domeniile activităţii economice şi sociale, au adus transformări profunde, generatoare de procese înnoitoare în viaţa acestei ţări prietene.

Bucurîndu-se de grija permanentă acordată de partid şi de stat, activitatea sportivă a fost şi ea aşezată pe coordonate de continuă dezvoltare, devenind o componentă preţioasă a vieţii tineretului şi a multor cetăţeni vîrstnici. Succeselor sportului de masă li s-au alăturat, în mod firesc, în aceşti ani, cele ale activităţii de performanţă. Sînt cunoscute pregnantele afirmări ale sportivilor fruntaşi din Ungaria în marile competiţii internaţionale, la Jocurile Olimpice, la campionatele mondiale şi europene. Este suficient să amintim că, începînd cu ediţia din 1948 a Olimpiadelor de vară, sportivii maghiari au trecut la activul lor nu mai puţin de 67 medalii olimpice de aur. O comparaţie cu trecutul este edificatoare. Înaintea Eliberării ţării, într-o perioadă de timp de aproape jumătate de secol, sportivii vechii Ungarii nu reuşiseră să cucerească decît 25 de victorii în competiţia supremă a sportului amator. La München, în cadrul ultimei ediţii a Jocurilor Olimpice, sportivii Ungariei au urcat de 35 de ori pe podiumul de premiere, cucerind 6 medalii de aur, 13 de argint şi 16 de bronz. În clasamentul neoficial al punctelor adiţionate, delegaţia olimpică a Ungariei se clasează pe locul VIII—IX, întrecînd ţări cu veche tradiţie sportivă.

Statistica olimpică a ultimului an poate fi continuată cu alte date deosebit de semnificative. Cea mai bună evoluţie la ultima Olimpiadă de vară au avut-o sportivii clubului Honved din Budapesta. Ei singuri au realizat 44,2 puncte din totalul celor 222, cucerite de întreaga delegaţie olimpică a Ungariei. Alte cluburi din capitala ţării au adus medalii de aur, într-o serie de spectaculoase întreceri olimpice. Aşa au fost boxerul György Gedo şi luptătorul Csaba Hegedus de la Vasas Budapesta, scrimerul dr. Csaba Fenyvesi de la Vasutas, sau pentatlonistul Andras Balczo de la Csepel. Toţi aceştia se bucură de o mare popularitate în rîndul iubitorilor de sport din Ungaria.

În noul sezon internaţional, din anul post-olimpic, emisarii de frunte ai sportului maghiar abordează cu încredere marile competiţii care le stau în faţă. Campionate mondiale şi europene, mari întreceri şi întîlniri internaţionale pot fi prilejul unor preţioase afirmări ale reprezentanţilor acestei ţări vecine şi prietene, cu tradiţii mereu reînnoite în arena sportului.

Studente ale Institutului superior de educaţie fizică din Budapesta, pregătind o demonstraţie festivă de gimnastică
Foto: M.T.I.

LA VIENA, ÎNTRE 12 ŞI 17 MAI

PRIMA CONFERINŢĂ SPORTIVĂ EUROPEANĂ

VIENA, 3 (Agerpres). — La Viena a avut loc recent şedinţa Comitetului de pregătire a **primei conferinţe sportive europene,** ale cărei lucrări se vor desfăşura în capitala Austriei, între 12 şi 17 mai. Din comitet fac parte reprezentanţi ai organizaţiilor sportive din U.R.S.S., Franţa, R.F. Germania, Suedia, Ungaria şi Austria.

Pînă în prezent şi-au anunţat participarea la conferinţă 21 de ţări. Vor lua parte, de asemenea, şi delegaţi ai Comitetului Internaţional Olimpic.

Obiectivul principal al conferinţei sportive europene de la Viena este acela de a evidenţia rolul sportului pentru întărirea păcii în lume, a prieteniei între popoare, colaborării şi înţelegerii reciproce. Una din temele ce vor fi expuse va fi: **„Rolul sportului în viaţa naţiunilor, probleme şi perspective ale dezvoltării mişcării sportive".**

GIMNAŞTII DANEZI ÎN R.P. CHINEZĂ

PEKIN, 3 (Agerpres). — Selecţionata masculină de gimnastică a Danemarcei, aflată în turneu în R.P. Chineză, a evoluat în cadrul unui concurs care a avut loc la Tiensin. Concursul a fost urmărit de un mare număr de spectatori. După această demonstraţie, gimnaştii danezi au plecat la Şanhai, unde vor susţine două întîlniri.

IN C.M. DE HOCHEI:

U.R.S.S. A ÎNVINS POLONIA

La Palatul sporturilor de la Lujniki din capitala Uniunii Sovietice, au continuat jocurile Campionatului mondial de hochei (grupa A) ediţia 1973. În primul meci al serii de ieri s-au întîlnit selecţionatele **Cehoslovaciei** (campioana mondială) şi **R. F. Germania.** Meciul a fost echilibrat, jucătorii cehoslovaci trebuind surprinzător să depună destule eforturi pentru obţinerea victoriei. În cele din urmă, reprezentativa Cehoslovaciei a învins cu **4—2 (1—0, 2—1, 1—1).** Au marcat **Jaroslav Holik 2, Machak şi Kochta,** respectiv **Schloder şi Kuehnhackl.** Au arbitrat Karandin (U.R.S.S.) şi Isumitsawa (Japonia).

În al doilea meci, încheiat seara tîrziu, **U.R.S.S.** a învins **Polonia** cu scorul de 9—3 (2—1, 4—1, 3—1).

Programul de astăzi cuprinde meciurile **R. F. Germania — Suedia şi Polonia — Finlanda.**

ECHIPE DE VÎNZARE

Ziarele străine ne oferă adesea subiecte de meditaţie. Uneori mai vesele, alteori mai triste, cum e cazul cu această ştire ce ar fi putut trece neobservată. Dar e cu adevărat trist faptul cînd o veste sportivă apare la rubrica economică a ziarelor.

De data aceasta e vorba de o tranzacţie de milioane, ceea ce justifică poate locul din ziar, ales pentru a înfăţişa o noutate care nu mai are decît aparent caracter sportiv. Şi ştirea nici măcar nu vizează un senzaţional transfer, după modelul celor din fotbalul profesionist britanic, care antrenează mutaţii de sume fabuloase, determinate de valoarea picioarelor celui vîndut şi cumpărat.

De data aceasta a fost vîndută o echipă întreagă. Ca o investiţie industrială. Nici nu e de mirare. Încă din 1965, ca rezultat al unei anchete, marele săptămînal american „Newsweek" deplîngea faptul că „baseballul nu mai este decît o afacere şi nu mai are aproape nimic comun cu sportul".

Şi pe atunci, fiecare echipă de baseball — fiecare unitate a sportului american nr. 1 — era supusă unui manager. Dar a venit vremea unor schimbări fundamentale (cel puţin pentru mentalitatea transoceanică). Au intrat în joc diverse grupuri financiare şi trusturi puternice, care tratează echipele de baseball nu ca simple producătoare de spectacol sportiv, ci ca adevărate investiţii productive.

În pomenitul an — după cum ne informează cotidianul „Sport" din Zürich — a mers vestea echipei de baseball Yankees din New York, lideră pe atunci a Ligii americane, care a fost cumpărată, aşa, cu totul, ca un balot de stofă, de către Columbia Broadcasting Corporation. Dar deşi costul tranzacţiei s-a ridicat la 13 milioane de dolari, soarta echipei n-a fost înfloritoare. Ea a pierdut repede din capacitatea de luptă şi la sfîrşitul cîtorva sezoane se clasa printre codaşele ierarhiei. Atunci, societatea de radio şi televiziune s-a săturat de investiţii sportive şi — considerînd că totuşi echipa Yankees valorează încă 10 milioane de dolari — a vîndut-o unor amatori, asociaţi sub firma American Ship Building Company. Ceea ce nu înseamnă, implicit, că formaţia yankeilor a şi început să joace bine...

Dimpotrivă. Se pare că în S.U.A. pasiunii pentru baseball îi ia locul, încetul cu încetul, patima pentru fotbalul american, acea mixtură de fotbal şi rugby, cu atacuri de o incredibilă brutalitate. Ei bine, în aceste condiţii, s-ar putea ca, în curînd, echipa Yankees să nu mai valoreze decît 8 sau 6 sau 4 milioane de dolari...

Oricum, ea a ajuns doar un obiect de negociere. Cine-i următorul cumpărător?

Victor BANCIULESCU

3777 km în Turul ciclist al Italiei

Cel de-al 58-lea tur ciclist al Italiei se va desfăşura anul acesta între 19 mai şi 9 iunie în 20 de etape, însumînd 3777 km. Plecarea se va da din oraşul belgian Verviers, cicliştii urmînd să străbată în continuare alte trei etape, în cursul cărora vor trece prin R. F. Germania, Luxemburg şi Franţa. Cea mai lungă etapă este a 7-a: Iseo — Lido (250 km), iar cea mai scurtă, a 16-a, contracronometru individual (36 km) la Forte dei Marmi. Cursa se va încheia cu etapa Auronzo — Triest (190 km).

HORVAT VA JUCA ÎN FINALA C. C. E. DE HANDBAL

După cum se ştie, sîmbătă seara la Dortmund, **Partizan Bjelovar şi M.A.I. Moscova** se vor întîlni în finala C.C.E. la handbal masculin. O ştire de ultimă oră primită de la Zagreb (unde se antrenează campioana Iugoslaviei) ne anunţă că Partizan îl va folosi în finală şi pe Horvat, căpitanul campionilor olimpici, care satisfăcîndu-şi de 5 luni serviciul militar nu a participat la meciurile anterioare ale echipei sale de club, şi nici la cele ale naţionalei.

MAŞINILE „FERRARI" CONDUC ÎN C.M. AL CONSTRUCTORILOR

ROMA. — Competiţia internaţională automobilistică „Cursa de şase ore de la Vallelunga", contînd pentru Campionatul mondial al constructorilor, s-a încheiat cu victoria echipajului francez Gerard Larousse — François Cevert. Învingătorii, care au concurat pe o maşină „Matra Simca", au parcurs 929,636 km, cu o medie orară de 154,939 km.

După două probe, în clasamentul Campionatului mondial al constructorilor pe primul loc se află „Ferrari" cu 30 puncte, urmată de „Porsche" — 28 puncte şi „Matra" — 20 puncte.

BOBURI ROMÂNEŞTI PE PÎRTIA DE LA OBERHOF

Panţuru şi colegii săi au testat, cu succes, pîrtia de săniuţe a celebrei staţiuni din R.D. Germană

Urcînd serpentinele spre Oberhof, zăreşti de la distanţă, deasupra brazilor, profilurile a două trambuline de schi. Sînt, de fapt, corpurile... gemene ale hotelului „Panorama", cea mai mare construcţie din staţiunea celebră în R. D. Germană şi în afara graniţelor ei. O explicabilă celebritate căci staţiunea este excelent echipată: patru trambuline de schi, cea mai mare permiţînd sărituri de peste 110 m, numeroase pîrtii pentru coborîre şi slalom, toate dotate cu instalaţii mecanice dintre cele mai moderne şi, în sfîrşit, pîrtia de săniuţe, o construcţie de o frumuseţe şi o perfecţiune care o fac să fie fără egal în lume. Fiecare porţiune a ei prezintă o altă înfăţişare, de-a dreptul neobişnuită. Am privit un fragment al pîrtiei, cu virajele — suspendate pe piloni — cu taluzuri de cîte 4—5 m înălţime, placate pe exterior în aluminiu şi am avut impresia unui gigantic, gata de decolare. Seara, pîrtia este scăldată de fluviile de lumină ale unor reflectoare puternice.

O PÎRTIE EXCELENT UTILATĂ

Lungă de aproximativ 1 100 m, cu 14 viraje, fiecare cu altă deschidere, pîrtia este prevăzută pe parcurs cu 15 celule fotoelectrice prin care se înregistrează şi se transmit timpii intermediari. Ea posedă, totodată, instalaţie video şi de televiziune proprie, cronometraj electronic etc. Ei bine, această pîrtie, pe care toată lumea o consideră — pe bună dreptate — excelentă, nu a fost încă testată şi pentru cursele de bob în cei doi ani de cînd a fost construită. Sportivii din R. D. Germană sînt experţi în săniuţe. La bob, însă, le lipsesc specialiştii, deocamdată.

...Aşa au ajuns boberii români pe pîrtia de săniuţe din Oberhof. Invitaţi să o studieze. Eventual să coboare pe ea cu boburile, să o testeze, să-şi dea verdictul. Misiune de încredere, o recunoaştere a valorii boberilor noştri.

COBORÎRI LA ADĂPOSTUL... PERDELELOR DE SOARE

La Oberhof, vremea era primăvăratecă. Doar seara, termometrul cobora puţin sub zero grade. Peste zi, temperatura ajungea la aproape 20 grade. Şi totuşi, pîrtia nu se topea. Cînd soarele devenea prea periculos, pe întreg parcursul pîrtiei se trăgeau perdele. La adăpostul lor, activitatea pe jgheabul de gheaţă continua nestingherită. În plină efervescenţă au găsit-o şi boberii noştri veniţi la Oberhof cu două echipaje. Cele mai bune pe care le avem: **Panţuru—Focşăneanu şi Panaitescu—Pascu.**

La pîrtie, sosirea lor era aşteptată. La faţa locului, pe lîngă oficialităţi, erau prezente şi loturile de sanie ale R. D. Germane în frunte cu **Hans Rinn şi Margit Schumann,** cîştigători în ultima ediţie a campionatului mondial de sanie. Toată lumea era curioasă să vadă boburile în acţiune.

O RECUNOAŞTERE PAS CU PAS

Panţuru şi coechipierii săi au intrat pe pîrtie şi au început să urce pe jos, spre punctul de start. Cei 1 100 m ai pîrtiei i-au acoperit în aproape o oră. Fiecare viraj a fost studiat cu de-amănuntul. Şi tot astfel racordările, liniile drepte. Cînd au ajuns sus, convingerea tuturor era formată: se va putea coborî pe această pîrtie şi cu bobul. Pentru un început, însă, testarea trebuie făcută pe porţiuni.

Mai întîi, ambele echipaje române s-au lansat cu boburile de deasupra virajului 9. Şi totul a mers strună. Apoi s-au lansat de la punctul de start prevăzut pentru probele de tineret. Nici aici nu s-a întîmplat ceva care să dezică părerea boberilor noştri. Să vedem ce va fi în continuare! Următoarea lansare a avut loc de la punctul de start al fetelor, iar Panţuru, singur, a pornit într-o cursă de sus de tot, din capul pîrtiei. Trecerea prin viraje, a fiecărui echipaj era marcată prin aplauze.

CU PESTE 90 KM PE ORĂ

Pe linia dreaptă, dinaintea ultimului viraj, viteza atinsă de boburile româneşti a fost de 91 km/h. Pe aceeaşi porţiune săniile depăşesc cu puţin 80 km/h. Coborîrile-test au continuat după-amiază, apoi seara, la luminile reflectoarelor şi, în fine, dimineaţa, în zori de zi. După testare Ion Panţuru a declarat gazdelor: **„Nu fac o afirmaţie de complezenţă. Această pîrtie de sanie care, probabil, va deveni şi de bob, este la ora actuală cea mai perfectă amenajare din cîte cunosc. O depăşeşte cu mult pe cea din Königsee. Pe ea s-ar putea începe antrenamentele de bob chiar din acest moment, iar după cîteva mici adaptări, aici se vor putea organiza concursuri de bob de orice nivel".**

Pentru reuşita testare pe care au făcut-o, boberii români au primit mulţumiri din partea conducerii mişcării sportive din R. D. Germană şi, totodată, invitaţia ca, în cazul că vor găsi de cuviinţă, să revină la Oberhof, în toamnă, pentru antrenamente...

Gheorghe ŞTEFANESCU

Cel de al doilea echipaj al României (Dragoş Panaitescu — Dumitru Pascu) efectuînd pe pîrtia din Oberhof o coborîre de încercare

TELEX • TELEX • TELEX

Atletul american Brian Oldfield a reuşit în proba de aruncare a greutăţii, pe teren acoperit, o performanţă de 21,32 m superioară recordului mondial (Woods — 21,26 m). În cadrul aceleiaşi reuniuni, care a avut loc la San Francisco, proba de 60 yarzi garduri a revenit lui Leon Coleman, cronometrat în 7,1 sec. Jean Luis Ravelomanantsoa (Republica Malgaşă) a terminat învingător în cursa de 60 yarzi, cu timpul de 6,0 sec. Recordmanul mondial Bob Beamon a cîştigat proba de săritură în lungime cu 8,07 m.

■

A început turneul internaţional de tenis de la Barcelona. În primul tur au fost înregistrate următoarele rezultate: R. Lloyd (SUA)—Kukal (Cehoslovacia) 7—5, 6—3; D. Lloyd (Anglia) — Guerro (Spania) 4—6, 6—4, 6—3; Kary (Austria) — Toci (Italia) 6—1, 2—6, 6—3; Barazutti (Italia) — Feavev (Anglia) 3—6, 6—3, 7—5; Franchitti (Italia) — Herrera (Spania) 7—6, 6—3; Gulyas (Ungaria) — Engert (R.F. Germania) 6—4, 7—6.

■

A 57-a ediţie a cursei cicliste „Turul Flandrei" a fost cîştigată de rutierul belgian Eric Leman, cronometrat pe distanţa de 260 km în 6h 15:00. El l-a întrecut la sprintul final pe compatrioţii săi Freddy Maertens, Eddy Merckx şi Willy de Geest, toţi trei creditaţi cu timpul cîştigătorului. Pe locurile următoare s-au situat Joop Zoetemelk (Olanda) — la 45 sec. şi Walter Godefroot (Belgia) — la 51 sec. Aceasta a fost cea de-a treia victorie obţinută de Eric Leman în „Turul Flandrei". El a mai terminat învingător în anii 1970 şi 1972. În urma acestor rezultate, pe primul loc în clasamentul „Trofeului Super Prestige" a trecut Eddy Merckx, cu 70 puncte, urmat de Eric Leman şi Roger de Vlaeminck (Belgia) — ambii cu cîte 60 p, Poulidor (Franţa) — 55 p.

■

Proba de slalom special din cadrul concursului internaţional de schi alpin, care s-a desfăşurat pe Muntele Vitoşa, a revenit, la masculin, lui S. Dikov (Bulgaria), care a obţinut în ambele manşe 109,04 sec. La feminin, pe primul loc s-a clasat schioara sovietică Nina Merkulova, care în două manşe a realizat timpul de 86,03. sec.

■

Tradiţionalul concurs internaţional de schi „Cedrii Libanului" s-a deschis cu proba masculină de slalom uriaş, în care victoria a revenit francezului Michel Bonnevie cu timpul de 1:25,19. Pe locul secund s-a clasat austriacul Josef Bulcher — 1:29,27, urmat de polonezul Ryszard Cvikla — 1:29,67 şi francezul Bernard Grosfilley — 1:31,29.

■

După ce săptămîna trecută a terminat învingător în turneul de la Atlanta, campionul american Stan Smith a cîştigat şi concursul de la St. Louis. În finală, Smith l-a întîlnit din nou pe asul australian Rod Laver, pe care, de data aceasta, l-a învins cu 6—4, 3—6, 6—4. Proba de dublu a revenit, în mod surprinzător, cuplului Ove Bengtson (Suedia) — Jim McManus (SUA), care a dispus cu 6—2, 7—5, de perechea australiană Colin Dibley — Terry Addison.

■

Turneul internaţional de tenis de la Vancouver s-a încheiat cu victoria jucătorului american Tom Gorman, învingător în finală cu 3—6, 6—2, 7—5 în faţa campionului cehoslovac Jan Kodes. De remarcat că în acest concurs Tom Gorman a avut o evoluţie excelentă, printre învinşii săi numărîndu-se compatriotul său Arthur Ashe şi australianul Fred Stolle. În finala probei de dublu, Pierre Barthes (Franţa) şi Roger Taylor (Anglia) au dispus cu 5—7, 6—3, 7—6 de cuplul american Tom Gorman — Erick van Dillen.

■

La Istanbul, în preliminariile turneului UEFA, s-a disputat întîlnirea dintre reprezentativele de juniori ale Turciei şi URSS. Partida s-a încheiat cu un rezultat de egalitate: 1—1 (0—0). În primul meci, desfăşurat la Tbilisi, tinerii fotbalişti sovietici au obţinut victoria cu scorul de 3—2. Pe primul loc în această grupă se află selecţionata URSS, cu 5 puncte (din trei meciuri), urmată de Turcia — 2 puncte (trei meciuri) şi Ungaria — 1 punct (din patru meciuri).

■

În localitatea de sporturi de iarnă Banff (Alberta — Canada) s-au disputat campionatele de sărituri cu schiurile de la trambulină ale SUA. Titlul de campion a revenit lui Jerry Martin, care a totalizat 213,7 puncte. Cea mai lungă săritură a sa a măsurat 80 m. Scott Klayton s-a clasat pe locul doi cu 211,1 puncte, urmat de Terry Kern cu 209,8 puncte.

■

Cursa clasică de „steeple-chase" (30 obstacole) „Marele premiu naţional" desfăşurată pe hipodromul din Liverpool, a revenit la actuala ediţie calului britanic „Red Rum", condus de jocheul Brian Fletcher. Pe locul doi s-a clasat „Crisp" (Australia), care a condus cu 15 lungimi pînă la ultima linie dreaptă.

■

La Schagen (Olanda), a avut loc întîlnirea internaţională de gimnastică dintre echipele feminine ale Olandei şi Angliei. Gazdele au obţinut victoria cu scorul de 171,65 la 162,80 puncte. Pe primul loc la individual compus s-a situat Avril Lennox (Anglia), cu 33,20 puncte.

■

Echipa cehoslovacă de hochei pe gheaţă ZKL Brno, aflată în turneu în Belgia, a jucat la Bruxelles cu o selecţionată a cluburilor locale. Hocheiştii cehoslovaci au terminat învingători cu scorul de 11-2 (3-0, 2-1, 6-1).

Redacţia şi administraţia: Bucureşti, str. Vasile Conta nr. 16; telefoane: centrala 11.10.05, secţia corespondenţi 11.51.09, interurban 72 şi 286; telex: sportrom buc. 180. Tiparul I. P. „Informaţia", Bucureşti 40 368

Bibliote... pala
Tîrgu-Mureș

PROLETARI DIN TOATE ȚĂRILE, UNIȚI-VĂ!

Sportul

ZIAR AL CONSILIULUI NATIONAL PENTRU EDUCATIE FIZICA SI SPORT

ANUL XXIX — Nr. 7374 | 4 PAGINI 30 BANI | Joi 5 aprilie 1973

VIZITA PREȘEDINTELUI GAAFAR MOHAMMED NIMEIRI

Brașovul a făcut o primire călduroasă înalților oaspeți

Președintele Consiliului de Stat al Republicii Socialiste România, tovarășul Nicolae Ceaușescu și președintele Republicii Democratice Sudan, Gaafar Mohammed Nimeiri, împreună cu tovarășa Elena Ceaușescu și doamna Buseina Nimeiri, au fost miercuri oaspeții județului Brașov.

Cei doi șefi de stat au fost însoțiți de tovarășii Ilie Verdeț, prim-vicepreședinte al Consiliului de Miniștri, Ion Pățan, vicepreședinte al Consiliului de Miniștri, ministrul comerțului exterior, Constantin Stătescu, secretarul Consiliului de Stat, George Macovescu, ministrul afacerilor externe și alte persoane oficiale române. De asemenea, la vizita în județul Brașov au luat parte Mansour Khalid, ministrul afacerilor externe, Ibrahim Moneim Mansour, ministrul economiei naționale, Bona Malwal, adjunct al ministrului informațiilor și culturii și alte persoane oficiale care îl însoțesc pe președintele Nimeiri.

La plecarea din București, în Gara Băneasa, președinții Nicolae Ceaușescu și Gaafar Mohammed Nimeiri au fost conduși de tovarășii Manea Mănescu, Gheorghe Cioară, Emil Drăgănescu, de membri ai guvernului și alte persoane oficiale române. Era de față Tag Elsir Mohamed Abbas, însărcinatul cu afaceri ad-interim al Republicii Democratice Sudan la București. Numeroși bucureșteni au făcut o călduroasă manifestație de simpatie, aclamînd îndelung pe cei doi șefi de stat.

În gara Predeal, unde trenul poposește pentru cîteva minute, un mare număr de locuitori ai orașului, oameni ai muncii aflați la odihnă, turiști au făcut o entuziastă primire tovarășului Nicolae Ceaușescu, exprimînd în același timp sentimentele de stimă și prietenie față de solii poporului sudanez. Cei doi șefi de stat au răspuns uralelor celor prezenți.

Ora 10,15. Trenul special sosește în gara Brașov. Mii și mii de cetățeni au venit să întîmpine pe conducătorul statului nostru tovarășul Nicolae Ceaușescu și pe oaspetele poporului nostru, președintele Gaafar Mohammed Nimeiri, pe tovarășa Elena Ceaușescu și doamna Buseina Nimeiri. Primirea făcută de către brașoveni a reprezentat încă din primele momente o vie expresie a sentimentelor de prietenie cu care au fost înconjurați oaspeții în tot cursul vizitei pe meleagurile acestei părți a țării.

În aclamațiile entuziaste ale mulțimii, cei doi șefi de stat iau loc într-o mașină deschisă și se îndreaptă spre uzina de tractoare.

Pe întregul traseu străbătut, mii și mii de oameni aclamă pe cei doi șefi de state, pentru prietenia româno-sudaneză.

Uzina de tractoare : În întîmpinarea oaspeților au venit Ioan Avram, ministrul industriei construcțiilor de mașini grele, Gheorghe Trică, directorul Centralei industriale pentru autovehicule, tractoare și mașini agricole, conducătorii uzinei.

Directorul general al întreprinderii, Vasile Sechel, exprimă președintelui Gaafar Mohammed Nimeiri, sentimentele calde de prietenie pe care întregul colectiv de constructori de tractoare asemenea întregului nostru popor le nutrește față de poporul sudanez. O expresie grăitoare a dezvoltării colaborării româno-sudaneze o constituie și faptul că un prim lot de tractoare românești au fost expediate în urmă cu cîteva luni, în Sudan.

Adresîndu-se tovarășului Nicolae Ceaușescu, directorul uzinei dă glas sentimentelor de bucurie ale tuturor muncitorilor de aici de a-l primi din nou în mijlocul lor pe conducătorul iubit al partidului și statului nostru, care, în repetate rînduri a

(Continuare în pag. a 4-a)

ANGAJAMENT FERM DE A TRADUCE ÎN VIAȚĂ HOTĂRÎREA PARTIDULUI PRIVIND DEZVOLTAREA MIȘCĂRII SPORTIVE

FĂRĂ MUNCĂ INTENSĂ NU SE POT OBȚINE PERFORMANȚE ÎNALTE!

De-a lungul celor peste 25 de ani de existență, clubul Steaua a înregistrat o serie de succese care au contribuit la afirmarea internațională a sportului românesc. Noi ne-am străduit să imprimăm clubului trăsăturile proprii armatei noastre : organizare riguroasă, disciplină, acțiune promptă.

Cu toate acestea, **se poate afirma că rezultatele obținute pînă în prezent și îndeosebi cele realizate de sportivii Stelei la Jocurile Olimpice de la München sînt departe de a ne mulțumi.**

Principala cauză a acestei nemulțumiri — care este, desigur, mai generală, privind întreaga noastră mișcare sportivă — cred că trebuie s-o căutăm, în primul rînd, în activitatea antrenorilor și tehnicienilor. Pe lîngă antrenori foarte buni, avem și antrenori depășiți, rutinați, conservatori. Din acest punct de vedere, noi, **la clubul Steaua, ne propunem să producem o improspătare, o înviorare în corpul antrenorilor.**

Schimbarea mentalității unor antrenori este, însă, și o sarcină a federațiilor de specialitate. În colegiile de antrenori ale acestora se discută sistemul de muncă, sistemul de pregătire și de acolo pleacă adesea programele foarte lejere de antrenament la multe dintre disciplinele sportive.

În al doilea rînd, trebuie să recunoaștem că, deși s-au făcut progrese sensibile în această direcție, **nu am reușit să realizăm un proces educativ de formare a sportivului-cetățean așa cum îl pretind cerințele de astăzi, cum este prevăzut în documentele de partid.** N-am reușit să facem din toți sportivii noștri oameni care să dorească să muncească mult pentru ca să obțină performanțe înalte. Din cauza aceasta, unii dintre sportivi, care au ajuns să obțină anumite succese, medalii la campionatele mondiale, europene și la Jocurile Olimpice, devin la un moment dat blazați, apatici, cuprinși de o nejustificată automulțumire.

Din acest motiv, cred că ar fi necesar să înviorăm și efectivele unor secții, ale unor echipe, prin schimbarea unor jucători prea mulțumiți de ei și puțin dornici de a munci în continuare pentru a realiza noi progrese.

În altă ordine de idei, s-ar putea spune că s-a neglijat multă vreme directiva referitoare la acordarea unei anumite independențe, la sporirea autorității cluburilor. Această indicație dată încă din anul 1967 nu a fost întrutotul respectată, din care cauză cluburile, în general, chiar și cluburile mari, au fost în continuare mult prea tutelate, dădăcite zi de zi.

În vederea remedierii acestei situații, Consiliul Național pentru Educație Fizică și Sport și federațiile de specialitate ar trebui să militeze pentru întărirea unor cluburi de mare performanță, care au dobîndit experiență și rezultate și la care să se concentreze sportivii cei mai buni și mijloacele materiale necesare. Aceste cluburi pot fi specializate pe anumite ramuri de sport, pregătirea urmîndu-se a se face la nivelul celor mai exigente cerințe, pentru a se putea obține performanțe de valoare mondială. Ele ar trebui să aibă anume destinate unități școlare ca pepiniere, deoarece deocamdată — cel puțin în cazul nostru, al celor din București —

col. MAXIMILIAN PANDELE
președintele clubului sportiv Steaua

(Continuare în pag. a 2-a)

SPORTIVI FRUNTAȘI DE LA STEAUA ÎN MIJLOCUL TINERILOR DIN TITU

Un grup de sportivi și tehnicieni fruntași aparținînd clubului Steaua — **Gh. Gruia** și **Ileana Gyulai**, maeștri emeriți ai sportului, **C. Gruiescu, M. Stamate** și **Em. Jenei**, maeștri ai sportului, **C. Crăiniceanu**, antrenor etc. — au fost oaspeții tineretului din Titu.

Cu acest prilej, sportivii militari au împărtășit din experiența lor, s-au întreținut cu tinerii din această localitate, le-au dat o serie de îndrumări pentru reușită în disciplinele sportive îmbrățișate.

Întîlnirea, care a avut loc la Casa de cultură a tineretului, s-a încheiat cu prezentarea filmului „Stelele Stelei", de către unul din scenariști, maestrul sportului **Octavian Vintilă**. În continuare, cei prezenți au urmărit cu atenție acest film-bilanț al sportivilor de la Steaua, dedicat celor 25 de ani de activitate a clubului bucureștean.

LA Rm. VÎLCEA: APROAPE 6 000 DE PARTICIPANȚI LA DESCHIDEREA SEZONULUI SPORTIV DE PRIMĂVARĂ

Duminică, stadionul „1 Mai" din orașul nostru a îmbrăcat haină de sărbătoare. Prilejul — deschiderea sezonului sportiv de primăvară. Totul a favorizat succesul acestei acțiuni : vremea splendidă, participarea entuziastă a tineretului, sprijinul nemijlocit primit din partea organelor și organizațiilor cu care colaborăm, Inspectoratul școlar, Comitetul U.T.C., Consiliul sindicatelor și Consiliul pionierilor.

Onorată cu prezența tov. **Victor Crețu**, secretar cu probleme organizatorice al Comitetului județean Vîlcea al P.C.R. și a tov. **Gh. Rizescu**, primarul orașului Rm. Vîlcea, festivitatea a fost marcată de prezența a aproape 6 000 de tineri și tinere, care au defilat pe stadion. Apoi, pe gazon și-a făcut apariția ansamblul de gimnastică modernă al Liceului „Vasile Roaită", cu program de educație fizică. Exerciții de o mare frumusețe, pregătite de **prof. Constanța Barbu** și răsplătite cu îndelungi aplauze. O reușită demonstrație a făcut-o, în continuare, grupul de luptători de „clasice", sub conducerea antrenorului **Mihai Weber**.

Întrecerile sportive propriu-zise desfășurate pe mai multe terenuri din oraș au angajat zeci de echipe în competiții urmărite de pasionați spectatori. Voi aminti cîștigătorii : la volei — **Educatorul Bistrița** (b) și **Proiectantul Rm. Vîlcea** (f), la handbal — **Minerul Rm. Vîlcea** (b) și **Școala sportivă Rm. Vîlcea** (f), la fotbal. — **A.S. Vîlceana**, echipa Fabricii de piele și încălțăminte, la baschet — **Școala sportivă Rm. Vîlcea**, iar la șah, **Șoimii (I.R.T.A.) Rm. Vîlcea.**

După-amiază întrecerile sportive au continuat, paralel cu desfășurarea unor reușite programe cultural-artistice susținute mai ales de ansambluri școlare. Iar seara, în parcul „Zăvoi", în prezența a mii de tineri și tinere, a avut loc un frumos carnaval.

La succesul acestei deschideri festive a sezonului sportiv de primăvară am simțit — ca și în alte ocazii, de altfel — sprijinul calificat, competent al profesorilor de educație fizică din oraș, în frunte cu cei de la Liceul „Vasile Roaită", prin persoana profesorilor **Gheorghe Negoiță** și **Iulian Iovan** directorii acestei unități școlare fruntașe pe județ, **Eugen Prodescu, Constantin Diaconescu, Em. Ifrim** (Școala de cooperație), **Costina Musteța** (Școala tehnică sanitară), **P. Darie** ș.a.

De notat totodată că în alt oraș al județului nostru, la Drăgășani, peste 1 500 de tineri și tinere au semnat o prezență entuziastă la „Crosul primăverii". Pe echipe, locurile I au fost ocupate de elevii Liceului teoretic (b) și Școlii sportive (f).

DUMITRU VLĂDUȚ
președintele C.J.E.F.S. Vîlcea

AGENDA COMPETIȚIILOR DE MASĂ

VRANCEA : „CUPA PRIMĂVERII" ȘI „CROSUL GHIOCEILOR"

În multe din localitățile de pe cuprinsul județului s-au desfășurat două competiții, de anvergură. Este vorba de **„Cupa primăverii"** la disciplinele fotbal, trîntă, șah, popice și tenis de masă și de **„Crosul ghiocelor"**, rezervat copiilor din clasele II—IV. Întrecerile s-au bucurat de un mare succes de participare. Astfel, numărul concurenților s-a ridicat, în **Focșani**, la 1 300, **Adjud** — 800, **Odobești** — 400, **Mărășești** — 300, iar în comunele **Suraia** și **Vidra** la 400 și, respectiv, 300. **Școlile generale nr. 7** (învățătoare, **Elena Ioan**) și **nr. 3** (învățătoare, **Elena Bouceanu**), ambele din Focșani, s-au distins prin numărul mare de elevi participanți.

ALBA : 10 550 DE PARTICIPANȚI...

...a fost numărul tinerilor din Alba Iulia care au participat la **„Crosul ghiocelului"**. Dintre aceștia 900 au fost elevi ai claselor I—IV

(Continuare în pag. a 2-a)

Duel aerian Dembrovschi — Cavai, rezolvat, în extremis, de portarul lotului de tineret care „boxează" balonul. Foto : V. BAGEAC

MECIUL DE VERIFICARE DE IERI AL LOTURILOR REPREZENTATIVE DE FOTBAL

Scurtul stagiu de pregătire, de 3 zile, al loturilor reprezentative A și de tineret s-a încheiat ieri după amiază, printr-un joc de verificare și antrenament, care a opus cele două loturi, pe terenul complexului de la Snagov.

Nota de **joc-școală** a fost pregnantă, pornind însăși de la faptul că s-a convenit să se joace două reprize a cîte 60 de minute (durată „neclasică", dar sugestivă în ceea ce privește intensitatea cu care se intenționează a se lucra la loturile de fotbal reprezentative) și continuînd cu faptul că adeseori, arbitrul ad-hoc al întîlnirii, antrenorul Valentin Stănescu, a oprit cursul partidei, pentru a atrage atenția jucătorilor asupra unui plasament greșit, a unor erori tactice în desfășurarea acțiunilor sau pentru a da diferite indicații. Bineînțeles, în aceste condițiuni (și date fiind numeroasele indisponibilități, de mai mică sau mai mare durată, în special la lotul prim) formațiile prezentate nu pot fi supuse unor judecăți categorice, mai ales că s-au operat și numeroase modificări, tocmai în ideea unei cît mai largi verificări a disponibilităților celor două loturi.

În prima oră de joc, lotul A a „mers" pe ideea unui bine conturat 4-3-3, în formula **Răducanu— Sătmăreanu, Antonescu, Sameș, Hajnal — Beldeanu, Dumitru, Pescaru, — Pantea, Dumitrache, Marcu,** jocul fundașului central constănțean Antonescu avînd un pronunțat caracter de „libero". În această primă parte, echipa reprezentativă a fost destul de încomodată de jocul om la om prestat de elevii lui Cornel Drăgușin, ca și de pressingul efectuat de aceștia. Totuși ea a deschis scorul printr-un voleu al lui **Dumitrache,** după care, la un contraatac, **Roznai** a egalat, speculînd o greșeală de apărare.

În a doua parte a verificării, Valentin Stănescu a utilizat formația : **Haidu — Cheran, Sameș, Pescaru, Hajnal — Dembrovschi, Dumitru, Beldeanu — Pantea, Oblemenco, Marcu.** Sub aspect tactic, nimic structural deosebit, afară poate de faptul că — spre deosebire de prima repriză — „mijlocașul" Dembrovschi a jucat mai aproape de profilul unui al doilea atacant (cel retras), pentru o mai bună conlucrare cu Oblemenco. Prin **Sameș** și **Marcu,** lotul A a mai marcat de două ori, scorul acestui util meci de verificare stabilindu-se astfel la **3—1,** pe care-l consemnăm, în condițiile pe care le-am amintit, doar pentru interesul informativ, documentar, fără a-i atribui semnificații speciale.

Echipa de tineret sub 23 de ani s-a prezentat în următoarea compoziție : **Ștefan (Cavai) — Anghelini, Ciugarin (Sătmăreanu II), G. Sandu, Tănăsescu (Porațchi) — Mulțescu (Moldovan), Dumitriu IV (Boloni), Moldovan (Vișan) — Anghel, Roznai (Mureșan), Lucaci (Florea),** în timpul reprizei secunde intervenind și alte modificări de posturi, în cadrul aceluiași efectiv de jucători.

Așa cum spuneam mai înainte, verificarea de ieri a putut oferi date reale în special sub aspectul gradului de pregătire fizică a „tricolorilor", sub raportul omogenității echipei ea neputînd fi prea concludentă, mai ales că în afara unor jucători absenți din pregătire (Dobrin, Iordănescu), n-au jucat nici alți 3 selecționabili prezenți la Snagov (Dinu, R. Nunweiller și Troi).

Radu URZICEANU

ROMÂNIA — R. P. CHINEZA, AZI, ÎN PRIMA ZI A C.M. DE TENIS DE MASĂ.

Citiți amănunte în pagina a IV-a

Un frumos program de gimnastică al unor ansambluri de eleve din Bacău a delectat pe spectatori în pauza meciului de fotbal S. C. Bacău — Petrolul Foto : V. BOGDĂNEȚ — Bacău

ÎN CAMPIONATUL FEMININ DE VOLEI

PENICILINA IAȘI LA A TREIA ÎNFRÎNGERE CONSECUTIVĂ

Ieri după amiază, s-au disputat patru partide restante, contînd pentru etapa a XVIII-a a campionatului feminin de volei.

MEDICINA — PENICILINA IAȘI 3—0 (9, 3, 8). De la această partidă așteptam un spectacol de calitate, avînd în vedere cartea de vizită a celor două formații. Dar numai una dintre ele — **Medicina** — și-a onorat-o. Elevele prof. N. Humă și-au luat de la început rolul în serios și, în ceea ce le privește, au făcut totul pentru salvarea spectacolului. Ele au evoluat bine în toate compartimentele, astfel că victoria la acest scor au meritat-o pe deplin. Din păcate, ieșencele nu le-au opus aproape deloc rezistență, dînd impresia că alcătuiesc o echipă mult mai modestă decît este creditată îndeobște. Ca urmare, jocul a avut un singur sens și spectacolul a fost realizat doar pe jumătate. Arbitri : **F Szakacs** din Baia Mare și **Em. Costoiu** din București. **(A. B.)**

UNIVERSITATEA — CONSTRUCTORUL 0—3 (—15, —1, —7). Victorie ciară, obținută în 60 de minute, a jucătoarelor de la Constructorul, voleibalistele de la Universitatea evoluînd lent, fără nerv, fiind resemnate cu retrogradarea. Învingătoarele au avut cele mai bune jucătoare în Victoria Caranda și Elena Pisică. Au arbitrat : **G. Nedelcu** și **O. Georgescu. (D. DIACONESCU — coresp.)**

CEAHLĂUL P. NEAMȚ — RAPID 1—3 (—3, —5, 14, —3). Timorate de palmaresul campioanelor, localnicele au jucat timid în primele două seturi, reușind în schimb să li cîștige pe al treilea. Eforturile și-au spus însă cuvîntul, pierzîndu-l categoric pe ultimul. Au arbitrat **M. Marian,** din Oradea, și **M. Nicolau,** din București. **(C. NEMȚEANU — coresp.).**

UNIVERSITATEA CLUJ — I.E.F.S. 1—3 (7, —10, —4, —14). După un prim set dominat de gazde, bucureștencele evoluează foarte bine, cîștigîndu-le pe următoarele, profitînd de căderea clujencelor. Au arbitrat **C. Pitaru,** din Sibiu, și **G. Ladislau,** din Tg. Mureș. **(I. POCOL — coresp.).**

● Vineri, de la ora 18, în sala Dinamo se dispută partida **Dinamo — Universitatea Timișoara,** contînd pentru aceeași etapă.

INDEMN

Cu meciul de verificare de ieri s-a încheiat încă o etapă de pregătire a lotului național. Următoarea — care va începe la 12 aprilie, după etapa de miercuri a Diviziei A — se deosebește de toate cele de pînă acum, ale noului lot, **prin faptul că ea precede un meci internațional** (Kiev, 18 aprilie, cu reprezentativa U.R.S.S.), **un examen EFECTIV al echipei noastre.**

Apropierea acestui eveniment, necesitatea ca purtătorii tricoului național **să reprezinte cu succes fotbalul românesc** în fața prestigioșilor lor parteneri de întrecere, trebuie să ducă la **un nou avînt al pregătirilor, la o puternică mobilizare de energii, din partea jucătorilor selecționabili, a tehnicienilor care răspund de pregătirea lor, a activiștilor federației.**

În acest spirit, s-a desfășurat, marți după-amiază, la Snagov, o întîlnire între conducerea C.N.E.F.S., reprezentată prin tovarășul prim-vicepreședinte, general locotenent **Marin Dragnea,** și componenții lotului național de fotbal. Cu acest prilej, au fost arătate fotbaliștilor selecționabili și colectivului de tehnicieni ai lotului cerințele pe care conducerea mișcării sportive le pune în fața lor, subliniindu-se **marea răspundere a „tricolorilor" față de milioanele de iubitori ai acestui sport din țara noastră, obligația lor ca — prin muncă de pregătire fără preget, printr-o disciplină fermă, prin mobilizarea tuturor forțelor — să se prezinte în sezonul acesta, atît de plin de dificile încercări, la înălțimea condițiilor asigurate și a grijii pe care partidul și guvernul o arată mișcării sportive.**

Componenților lotului li s-a arătat că atingerea obiectivului lor principal din acest an, calificarea în turneul final al C.M., constituie înainte de orice **o datorie patriotică** și că fiecare dintre cei prezenți la această întîlnire, sau care vor mai fi chemați de-a lungul anului, **trebuie să socotească selecționarea în lot ca o adevărată mîndrie, ca o dovadă de mare încredere.** De aici, decurg pentru acești fotbaliști fruntași, o serie de clare îndatoriri. S-a arătat, în acest sens, că țelul propus nu poate fi atins decît prin **muncă, pasiune, dăruire totală pregătirii, disciplină.** Antrenorilor și tehnicienilor li s-a atras atenția că **trebuie curmată mediocritatea în pregătire, lipsa de exigență, toleranța față de actele de indisciplină, formalismul și delăsarea.**

(Continuare în pag. a 3-a)

DE CE AU LIPSIT SPECTATORII?

O EXPERIENȚĂ POZITIVĂ ESTE DATĂ UITĂRII DE ORGANIZATORII TURNEULUI PUGILISTIC DE LA IAȘI

Aminteam în cronica noastră de la semifinalele turneului pe categorii de greutate, despre numărul neașteptat de mic de spectatori prezenți la Iași, la o reuniune în care evoluau pugiliști de certă valoare, de talia campionilor naționali **Alec Năstac, Gabriel Pometcu, Traian Cerchia** sau **Ion Györffi, Constantin Ștefanovici, Ion Șulă, Gheorghe Chivăr etc.** A fost surprinzător pentru noi să vedem o gală de un asemenea nivel spectacular, disputată într-o splendidă sală, mai mult de jumătate goală. Ne aminteam atunci despre o întrecere similară disputată la Constanța, într-o sală de 1 500 de locuri, pentru care s-au vîndut, la o singură reuniune, mai bine de... două mii de bilete sau de gala amicală dintre **Rapid București** și **Constructorul Galați,** unde capul de afiș al reuniunii, meciul **Amăzăroaie — Pometcu,** a atras în Palatul sporturilor din portul dunărean cîteva mii de spectatori, multe alte sute de iubitori ai nobilei arte rămînînd în imposibilitatea de a asista la reuniune... Ne-am gîndit atunci că Iașul n-a

Mihai TRANCA

(Continuare în pag. a 2-a)

Elena Pandrea (Medicina) încearcă să depășească blocajul ieșencelor Lucia Dobrescu și Ana Chirițescu

„CUPA PRIMĂVERII" LA PENTATLON MODERN

F. ROLIK conduce în proba de călărie

Baza hipică din calea Plevnei a găzduit ieri prima parte a probei de călărie din cadrul concursului republican de pentatlon modern dotat cu **„Cupa Primăverii".** Cu acest prilej a fost consemnat debutul oficial în sezonul de competiții al anului 1973.

Primul start a fost luat de concurenții din grupa A în proba de călărie, al cărui parcurs a măsurat 600 m și a fost presărat cu 10 obstacole. În general pentatloniștii au dovedit o bună pregătire fizică și chiar tehnică, o remarcabilă poftă de concurs. Primele trei locuri din grupa A au fost ocupate de: 1.**Francisc Rolik** (Universitatea Timișoara) 1:30,0—1 100 puncte, 2. **Marian Cosmescu** (Olimpia București) 1:32,0—1 096 p, 3. **Dumitru Spîrlea** (Olimpia) 1:38,0—1 080 p.

Astăzi, de la ora 10, pe aceeași bază hipică vor evolua, în proba de călărie, concurenții din grupa B.

AGENDA COMPETIŢIILOR DE MASĂ

(Urmare din pag 1)

de la şcolile generale din oraş. „**Crosul primăverii**" la Aiud, cu 2 000 de tineri din instituţii, întreprinderi şi şcoli, etapa pe clase a „**Crosului tineretului**", la Blaj, cu 4 000 de participanţi-elevi ai liceelor şi şcolilor profesionale, şi „**Crosul ghiocelului**" rezervat claselor III—IV în oraşele **Sebeş, Ocna Mureş, Abrud** şi **Cîmpeni** au completat tabloul competiţiilor sportive de masă disputate sîmbătă şi duminică în localităţile judeţului transilvănean.

REŞIŢA: PRIMA EDIŢIE A „CROSULUI TÎNĂRUL ECONOMIST"

În organizarea **Liceului Economic din Reşiţa**, s-a desfăşurat un cros intitulat „Tînărul economist" (prima ediţie). Desfăşurate în noul cartier **Lunca Bîrzavei**, întrecerile au reunit peste 400 de elevi din liceele şi şcolile profesionale din localitate. Pe primul loc s-au clasat **Hanelore Derner** şi **Emanoil Totir**, la categoria a II-a şi **Elena Andre** şi **Alexandru Mihai**, la categoria I **(Doru GLAVAN-coresp. judeţean).**

ILFOV : PRINTRE CIŞTIGĂTORI, REPREZENTANŢII SATELOR

La concursul intitulat **„Crosul primăverii"**, au participat 1 000 de tineri şi tinere din oraşul **Urziceni** precum şi din comunele **Manasia, Ciocîrlia, Alexeni şi Jilavele.** Pe lîngă elevii şcolilor generale şi profesionale, au luat startul şi tineri din Fabrica de Ferite, întreprinderile I.I.L., Ceramica şi unităţile militare de pompieri. La fete, au cîştigat **Cornelia Nicolescu** (Şc. gen. 1 Urziceni), **Dumitra David** (Şc. gen. Manasia) **Aurica Cheche** (Fabrica de Ferite) şi **Elena Cristea** (Sc. gen. nr. 1 Urziceni), iar la băieţi, **Marin Damaschin** (Şc. gen. nr. 1 Urziceni) **Ion Sava** (Şc. gen. Alexeni). **Alexandru Pamblică** (Sc. mecanică agricolă Urziceni), **Ion Stanciu** (Şc. de meserii Urziceni) şi **Cristache Naum** (C.A.P. Alexeni). **(M. TABARCEA-coresp.).**

PRAHOVA : ORGANIZATORI — PROFESORII DE SPORT

„**Crosul primăverii**", organizat de profesorii de educaţie fizică de la Liceul din Mineciu Ungureni a strîns la start 345 de concurenţi. Iată cîştigătorii : **Marian Giurcă, Florentina Tizău, Nicolae Vraciu, Aurelia Bucur, Stelian Ivaşcu, Rodica Costea, Gheorghe Cruceru** şi **Maria Cursaru. (prof. Ion NECŞULESCU).**

MARAMUREŞ : LA SATE ŞI ORAŞE

Iată un succint program al competiţiilor sportive de masă desfăşurate duminică în unele localităţi de pe cuprinsul judeţului : **Baia Mare — o duminică sportivă** care a cuprins demonstraţii de gimnastică şi un concurs de atletism pentru elevii claselor I—IV ; **Sighetul Marmaţiei — un concurs municipal, sistem divizie, la atletism, cu 500 de participanţi ; Cavnic — „Crosul primăverii" cu 150 de participanţi, cîştigat de Dumitru Făgăraş şi Marilena Degas ; Vişeu — crosul „Cupa primăverii" cu 486 de participanţi şi excursii organizate de asociaţia sportivă Dacia (571 de cetăţeni) şi asociaţia sportivă Bradul (100 de cetăţeni) ; Tg. Lăpuş — drumeţie, la care au fost angrenaţi 800 de tineri, terminată** cu muncă patriotică pe valea rîului Lăpuş. Comunele **Mireşul Mare** şi **Coroieni** — duminici cultural-sportive, cuprinzînd întreceri la fotbal, volei şi jocuri distractive.

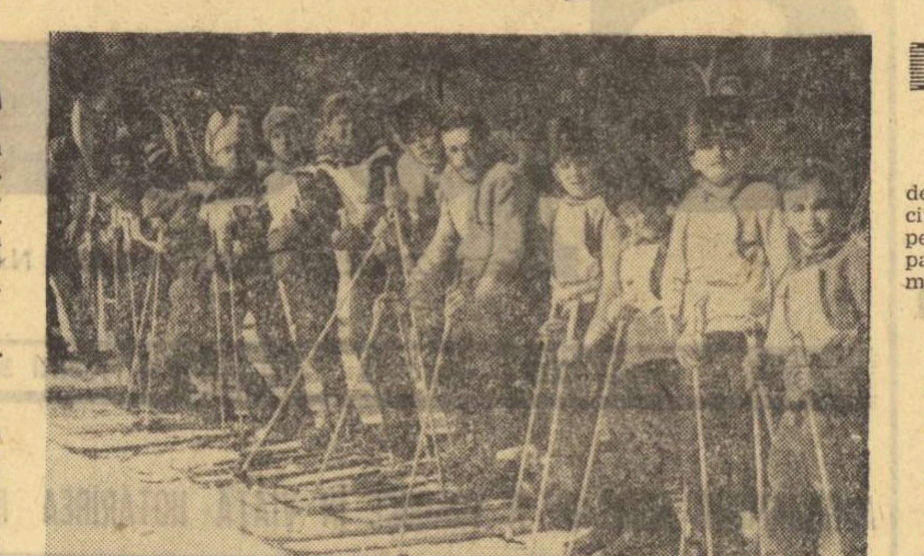

Vor ajunge pionierii din satele Băişoara, Rişca, Mărişel, *mari performeri ? Deocamdată, ceea ce se ştie este că, pentru ei, schiul a devenit o pasiune...*
Foto : prof. Petre NAGHI — Cluj

INVITAŢIE PENTRU ANTRENORII DE ATLETISM

Pe bună dreptate se spune că alergarea în teren variat, crosul, reprezintă cea mai bună şcoală a atletismului, mijlocul cel mai simplu, cel mai direct de afirmare a posibilităţilor naturale ale unui concurent, şi, în acelaşi timp, cel mai bun prilej pentru specialişti, profesori şi antrenori, de a depista cu uşurinţă talentele.

Neglijată multă vreme, alergarea în teren variat a devenit, în ultimul timp, ceea ce, de fapt, ar fi trebuit să fie, acea posibilitate practică, la îndemîna oricui, de a se întrece, în mod organizat, în aerul curat al primăverii. Organele şi organizaţiile sportive de pe întreg cuprinsul ţării au iniţiat, în ultimele săptămîni, sumedenie de competiţii de cros, la starturile cărora au fost prezenţi zeci şi zeci de mii de tineri şi tinere.

Începutul a fost făcut ! De aceea se poate spune fără exagerare, avem de acum asigurat cadrul organizatoric corespunzător pentru desfăşurarea unui amplu program de competiţii rezervate maselor. Aşa cum au demarat faptele, cum o arată multitudinea de iniţiative de pretutindeni, alergarea în teren variat va fi, firesc, la îndemîna tuturor, un bun al tuturor tinerilor învăţăcei într-ale sportului. Dar aceasta nu este încă totul ! Tinerii, precum s-a văzut, au răspuns cu entuziasm invitaţiilor de a concura. Cei mai buni, cei mai bine pregătiţi au şi cules primele satisfacţii. Este un fapt absolut cert că în marea masă a competitorilor se găsesc talente autentice, care descoperite şi mai apoi şlefuite printr-o pregătire sportivă corespunzătoare vor putea ajunge la strălucire. Sînt destui cei care, prinzînd gustul alergării, vor veni singuri, mai tîrziu pe pistele stadioanelor. Poate că vor fi cei mai talentaţi, tineri cu posibilităţi ca să aspire la un succes în lupta cu cronometrele, dar, tot atît de bine se poate, ca cei ce vor rămîne devotaţi atletismului să nu fie chiar cei mai talentaţi dintre competitorii actualelor competiţii de cros şi că, unii care acum n-au obţinut o clasare corespunzătoare, să fie totuşi mai bine dotaţi natural pentru sportul de performanţă. De aceea, se impune cu maximă acuitate ca toţi specialiştii atletismului nostru să nu scape nici unul din prilejurile pe care le oferă aceste crosuri de mase. Cu ochiul lor versat, cu experienţa muncii concrete pe care o desfăşoară zi de zi, aceşti specialişti vor şti să vadă cel mai bine şi să descopere, uneori chiar de la prima vedere, talentele autentice. Iată de ce, adresăm o invitaţie, pe această cale, tuturor specialiştilor atletismului nostru — destul de sărac, să recunoaştem, în valori certe pentru alergările de semifond şi fond ! — să vină pe traseele crosurilor ! Nu vor avea decît de cîştigat. Şi ei, şi atletismul nostru.

Romeo VILARA

RUGBY

ÎN VEDEREA MECIURILOR DIN CADRUL „CUPEI NAŢIUNILOR FIRA"

FORUL DE SPECIALITATE A FIXAT LOTURILE NAŢIONALE DE SENIORI ŞI JUNIORI

A fost fixat lotul reprezentativ de seniori la rugby în vederea meciului cu Spania, din cadrul „Cupei naţiunilor FIRA". Din lot fac parte 23 jucători, după cum urmează :

- **C. Dinu, Fl. Constantin** şi **Val. Fălcuşanu** (Ştiinţa Petroşani) ;
- **I. Marica, P. Motrescu** şi **P. Necolau** (Politehnica Iaşi) ;
- **N. Postolache** şi **D. Teleaşă** (Steaua) ;
- **C. Fugigi, D. Mihalache** şi **Al. Atanasiu** (Sportul studenţesc);
- **P. Florescu, M. Nicolescu, Gh Nica** şi **I. Constantin** (Dinamo) ;
- **Fl. Popovici, I. Tătucu, Al. Ceauş** şi **I. Peter** (Universitatea Timişoara) ;
- **Gh. Dumitru, Gh. Dărăban, Şt. Cristea** şi **M. Bucos** (Farul Constanţa).

De menţionat că din lot absentează **Gh. Răşcanu** şi **M. Suciu** (ambii de la Universitatea Timişoara) care, la ora „trialului" de selecţie erau accidentaţi. De asemenea nu fac parte din lot jucători de la Griviţa Roşie, care în perioada meciului cu Spania şi a celui următor, cu Maroc (22 aprilie) vor întreprinde un turneu în Franţa (U.S.A. Perpignan, Castres şi Graulhet). În acelaşi timp, internaţionalii **Durbac** şi **Şerban** de la Steaua vor fi menţinuţi în echipa de club, angajată într-un meci de tradiţie cu Selecţionata Armatei franceze (Bucureşti, 15 aprilie).

Ca antrenori ai lotului reprezentativ de seniori vor funcţiona **Dumitru Ionescu** (Farul Constanţa) şi **Teodor Rădulescu** (Sportul studenţesc).

Meciul cu Spania va avea loc în ziua de 14 aprilie, pe stadionul „1 Mai" din Constanţa, acelaşi care a găzduit şi partida România — Franţa, anul trecut.

În ce priveşte lotul reprezentativ de juniori, care se pregăteşte pentru turneul din „Cupa naţiunilor FIRA" (18—22 aprilie), organizat anul acesta de ţara noastră, forul de specialitate s-a oprit asupra următorilor jucători :

- **Şt. Bunduc, Fl. Atanasiu, D. Păduraru, R. Dragu** şi **N. Sişiu** (Griviţa Roşie) ;
- **M. Silvestru, Gh. Oţetaru, Gh. Marin, D. Moraru, N. Ghiţă, Gh. Nilcă** şi **An. Dziadyk** (Clubul sportiv şcolar) ;
- **S. Fuicu** (Rapid Bucureşti) ;
- **D. Dumitraşcu** şi **T. Tudose** (Şcoala sportivă nr. 2 Bucureşti) ;
- **Val. Cantea** (Şc. sp. Energia Bucureşti) ;
- **D. Voicu** (Olimpia Bucureşti);
- **I. Jianu** (Şoimii Sibiu) ;
- **M. Cojocaru** (C. S. M. Suceava) ;
- **E. Chenan, C. Pop, T. Grossu** şi **M. Holban** (Farul Constanţa).

Ca antrenor coordonator al pregătirii lotului reprezentativ de juniori va funcţiona **Eduard Denischi** (Olimpia Bucureşti), ajutat de **Nicolae Vizitiu** (Clubul sportiv şcolar) şi **Traian Doiciu** (Farul Constanţa).

O ETAPĂ A SCORURILOR MARI ÎN DIVIZIA B

Duminică, s-a consumat o nouă etapă în divizia B la rugby, etapă care a programat partide în seriile I, II şi IV.

A fost o zi a scorurilor mari, recordul aparţinînd formaţiei Voinţa Timişoara care a întrecut cu 66—0 echipa secundă a studenţilor din Petroşani. Diferenţe mari de scor s-au mai înregistrat şi în alte cinci partide, în meciuri susţinute acasă sau în deplasare : Olimpia Bucureşti (37—0 cu Aeronautica), Constructorul Bucureşti (39—4 cu Tînărul petrolist Ploieşti), Chimia Năvodari (46—0 cu Constructorul Constanţa), Portul Constanţa (40—6 cu Şc. Sp. 2 II Constanţa) şi C.F.R. Braşov (32—0 cu Chimica Tîrnăveni).

Printre puţinele meciuri foarte disputate s-a numărat întîlnirea dintre „XV"-le bucureştean Arhitectura şi S.N. Olteniţa. Studenţii, după ce au condus la pauză cu 8—0, au slăbit ritmul în repriza secundă, permiţînd adversarilor să reducă din handicap (8—7). Şi poate că rezultatul de 8—7 ar fi fost consemnat şi în final, dacă arbitrul Em. Dumitrescu nu ar fi prelungit partida, timp în care rugbyştii din Olteniţa, printr-un „essai" transformat, şi-au adjudecat victoria cu 13—8. Partida a fost presărată, pe alocuri, cu faze spectaculoase. **(N. DUMITRU).**

Celelalte rezultate : **seria I** — Petrochimistul Piteşti — Victoria Buzău 4—0 (neprezentare), A.S.E. — Dunărea Giurgiu 0-4. Rapid n-a jucat; **seria a II-a**: Dacia Constanţa — Cimentul Medgidia 0—16, Ideal Cernavodă — Voinţa Constanţa 7—3, Farul II Constanţa — I.T. Constanţa 8—0, C.F.R. Constanţa — Şc. Sp. 2 I Constanţa 4—0; **seria a IV-a**: Electroputere Craiova — Agronomia Cluj 6—16 şi Minerul Lupeni — Aripile Braşov 4—0 (neprezentare). Şoimii Sibiu n-a jucat.

BASCHET

PRECIZĂRI ŞI INTERPRETĂRI

ASUPRA ULTIMELOR MODIFICĂRI ALE REGULAMENTULUI DE JOC

Modificările aduse regulamentului de baschet au fost publicate în presă şi sînt aplicate în competiţiile noastre interne încă din toamna anului trecut. Dar, deşi ele nu mai prezintă o noutate, consider că sînt necesare unele lămuriri şi completări, provocate de discuţiile purtate la Macolin, cu ocazia stagiului internaţional al arbitrilor. Cu acest prilej, s-au făcut precizări şi s-au stabilit interpretări asupra modificărilor regulilor de joc adoptate în 1972 la München, cu prilejul Congresului F.I.B.A.

Concret, în legătură cu desfiinţarea regulilor speciale ale ultimelor trei minute şi cu extinderea regulii celor 10 secunde (aducerea mingii din zona de apărare în cea de atac), pe toată durata partidei, s-a precizat :

— linia de centru face parte din zona de apărare ;

— pentru a delimita mai bine zona de apărare de cea de atac şi pentru stabilirea mai precisă a locului (şi deci a direcţiei) de repunere a mingii în joc, linia de centru a fost prelungită cu cîte 15 cm în afara liniilor laterale ;

— mingea sau jucătorul se consideră că aparţin uneia dintre zone de îndată ce vin în contact cu terenul zonei respective (la jucător, cu orice parte a corpului, fie chiar şi numai cu vîrful piciorului). În mod practic, un jucător care vine din zona de apărare şi depăşeşte linia de centru, sau se găseşte călare pe ea, nu poate dribla decît în zona de atac şi nu poate pasa decît unui coechipier aflat în această zonă ;

— mingea este considerată întoarsă din terenul de atac în terenul de apărare **atunci cînd atinge un jucător al echipei în culpă** aflat în contact cu linia de centru sau cu terenul de dincolo de această linie (nu se consideră abatere atunci cînd numai mingea atinge terenul de apărare).

Toate excepţiile cunoscute (angajare unu la unu, repunere în joc din lateral), rămîn în vigoare, ca şi interpretările deja aplicate.

În ceea ce priveşte intervenţia la minge, şi în atac şi în apărare, ea nu mai poate fi făcută decît după ce mingea a atins **doar inelul (nu panoul sau inelul,** cum prevedea vechiul regulament). Deci, o minge care se îndreaptă spre coş şi în traiectoria ei descendentă atinge panoul, nu mai poate fi atinsă şi deviată din traiectoria ei nici de atacant şi nici de apărător. Ambii pot interveni, însă, imediat ce mingea a atins inelul.

S-a echilibrat şi relaţia atac-apărare, în sensul că în situaţia în care mingea — după o aruncare la coş — vine în contact cu inelul (se roteşte pe inel), ea poate fi jucată şi de atacant şi de apărător. Pentru o mai bună înţelegere, amintesc cîteva situaţii de joc în mod practic, nu mai este posibilă „lipirea" mingii pe panou de către apărător, decît dacă acţiunea se face în traiectoria ascendentă, ceea ce este foarte greu şi destul de rar întîlnit ; apărătorului nu-i mai este permisă scoaterea mingii de deasupra coşului în traiectoria ei descendentă, după ce a atins panoul ; atacantul nu mai poate corecta traiectoria descendentă a mingii (în scopul introducerii ei în coş), după ce aceasta a atins panoul.

Ori de cîte ori se acordă un coş fără ca mingea să treacă prin inel, arbitrul cel mai apropiat trebuie să reţină mingea, să facă vizibil semnul prin care se indică înscrierea a două puncte şi apoi înmînează mingea pentru a fi repusă în joc de la linia de fund. În aceste situaţii, deoarece s-a comis o abatere (arbitrul a fluierat şi cronometrul s-a oprit), se pot cere minute de întrerupere sau pot fi efectuate schimbări, aşa cum prevede regulamentul la orice abatere.

O altă noutate a regulamentului este cea referitoare la dreptul de opţiune între a executa două aruncări libere sau a repune mingea în joc de la punctul central al liniei laterale. Opţiunea poate fi exercitată pe toată durata meciului de către căpitanul echipei beneficiare, însă, cît mai repede. Dreptul de opţiune este pierdut atunci cînd o echipă are dreptul la 1 sau 2 aruncări libere şi are apoi şi posesia mingii.

În afara acestor precizări şi interpretări importante, mai sînt de amintit unele modificări de mai mică însemnătate ale unor articole de regulament, făcute în scopul clarificării unor situaţii sau întăririi unor stipulaţii mai vechi. Astfel, se face pentru prima oară, precizarea că fiecare coş cuprinde un inel şi o plasă ; antrenorul poate solicita schimbarea unui jucător, trimiţînd la masa oficială pe înlocuitorul acestuia, pregătit de joc etc.

În sfîrşit, doresc să menţionez că toate modificările aduse regulamentului, precum şi interpretările făcute cu prilejul stagiului de la Macolin, au drept scop dinamizarea jocului, sporirea vitezei acţiunilor, mărirea posibilităţii de a aduce mingea cît mai repede din zona de apărare în cea de atac.

dr. **DAN CHIRIAC**, preşedintele colegiului central de arbitri

FĂRĂ MUNCĂ INTENSĂ NU SE POT OBŢINE PERFORMANŢE ÎNALTE

(Urmare din pag. 1)

sîntem puşi în situaţia să ne concurăm pentru aceste şcoli, neputînd găsi elemente dotate, apte pentru sport în alt mediu decît cel şcolar. Totodată, consider că ar fi oportună îmbunătăţirea actualului regulament de transferări, în aşa fel încît tinerii cu aptitudini să poată urca mai repede de jos în sus, spre cluburile care au posibilităţi de a le asigura o creştere rapidă a măiestriei sportive.

În mai mare măsură decît pînă acum, de altfel cum se şi subliniază în planul de măsuri adoptat de plenara C.N.E.F.S., se simte nevoia stimulării creşterii contribuţiei membrilor susţinători, dîndu-ni-se dezlegarea de a folosi o parte din sumele astfel obţinute pentru îmbunătăţirea condiţiilor de pregătire ale juniorilor şi copiilor. De asemenea, este necesar să fim mai mult sprijiniţi în privinţa achiziţionării aparaturii şi materialelor de care avem absolută nevoie, fără de care nu putem merge înainte în sportul de mare performanţă.

În general, se simte nevoia îmbunătăţirii actualelor reglementări financiare, dintre care unele sînt depăşite de cerinţele vieţii, şi eliminării excesului de birocraţie, pentru că s-a întîmplat nu odată ca hîrtiile să înece activitatea practică.

În baza planului de măsuri adoptat de Plenara C.N.E.F.S. ne-am alcătuit şi noi **un program concret de acţiune**, pentru viitorul apropiat şi în perspectivă, vizînd principalele domenii ale muncii clubului nostru.

Sportivii, cadrele tehnice, întregul activ al clubului Steaua asigură conducerea partidului că, în spiritul recentei Hotărîri a Plenarei C.C. al P.C.R., vom depune eforturi sporite în procesul de pregătire, vom întări disciplina, ordinea şi exigenţa, vom intensifica munca de educaţie politică şi cetăţenească pentru creşterea valorică a performanţelor pe care le vom realiza şi ridicarea prestigiului sportului românesc în lume.

HANDBAL

DIVIZIONARELE MASCULINE ÎNAINTEA RELUĂRII CAMPIONATULUI

Începînd de duminică, divizionarele A şi B se vor alinia la startul ultimei părţi a campionatelor naţionale, fiecare echipă căutînd, bineînţeles să-şi îmbunătăţească situaţia din clasament prin evoluţii cît mai bune.

Universitatea Bucureşti, cîştigătoarea „Cupei Primăverii", s-a dovedit nu numai foarte bine pregătită pentru jocurile în aer liber, dar şi în ascensiune faţă de ultimele evoluţii din campionat. În această situaţie, victoriile obţinute de studenţi în faţa formaţiilor Steaua şi Dinamo creează echipei antrenorului Eugen Trofin un ascendent moral asupra principalelor rivale, ascendent care poate cîntări foarte mult în ultimul tur al diviziei naţionale. Referitor la jocul practicat de studenţi remarcăm faptul că, alături de viteza imprimată acţiunilor de atac, am observat şi o serioasă îmbunătăţire a rezistenţei jucătorilor

Dinamo Bucureşti, o surpriză plăcută în turneul recent încheiat, s-a dovedit într-o substanţială revenire de formă, marcînd nu numai o creştere a potenţialului ofensiv (alături de Licu şi Dan Marin, tinerii Smerea, Filipescu şi Moţoc asumîndu-şi tot mai des rolul de a finaliza acţiunile de atac), dar şi o pregătire net superioară pe plan fizic şi tactic.

Steaua — care s-a aliniat la startul turneului după o lună încheiată de pregătiri... fără minge — a jucat, în fiecare zi, fără unul sau doi titulari, acest lucru reflectîndu-se şi în cele două înfrîngeri suferite. Îmbucurător este, însă, faptul că Kicsid îşi reintră în formă după o îngrijorător de lungă „eclipsă" şi că tandemul Goran—Marinescu a revenit din nou în actualitate evoluînd promiţător. Dincă manifestă o bună dispoziţie, în timp ce Birtalan s-a accidentat în jocul cu Universitatea, acuzînd o dijuncţie care-l face indisponibil pentru primele etape.

Voinţa Bucureşti — la cîrma căreia se află un nou antrenor (al cîtelea?!) a încercat imposibilul în „Cupa Primăverii", dar, fireşte, n-a putut face faţă redutabilelor sale adversare. Promovarea unui mare număr de handbalişti tineri în echipă s-a făcut simţită, dar va mai trece încă mult timp pînă cînd aceşti jucători să atingă valoarea lui Roşescu, Dragoş şi Anghel.

Cea de a 5-a formaţie asupra căreia ne vom opri este **Minaur Baia Mare**, incontestabila revelaţie a acestui campionat. Elevii lui Lascăr Pană au efectuat numeroase jocuri de pregătire, au participat la un turneu internaţional şi se prezintă, la reluarea campionatului, fără nici o înfrîngere în perioada de „relache" competiţional. Fără discuţie că, în acest ultim tur, Minaur Baia Mare va continua să fie o adversară incomodă pentru toate formaţiile.

Horia ALEXANDRESCU

POLO

MATURITATEA FEROVIARILOR A DECIS ÎN PRIMUL DERBY AL CAMPIONATULUI

Imagine de ansamblu surprinsă de fotoreporterul Dragoş Neagu *la derby-ul Rapid — Dinamo. Lazăr, în fund (cu caschetă neagră) ameninţă poarta feroviarilor, dar Florin Slăvei, în prim plan (cu spatele) este gata pentru a para lovitura dinamovistului*

În ultimele 5 luni, poloiştii de la Dinamo, care au deţinut timp de 15 ani consecutiv titlul de campioni naţionali, pierd pentru a 4-a oară (tot consecutiv) jocul cu Rapid. Finalistă în ultima ediţie a C.C.E., aflată chiar la un pas de cucerirea trofeului, avînd în cei 7 jucători de bază tot atîţia internaţionali cu experienţă, echipa dinamovistă nu mai reuşeşte să întreacă omogena şi ambiţioasa formaţie a Rapidului. Deşi au dovedit că deţin o bună formă sportivă, că sînt mai bine pregătiţi decît în primăvara trecută, dinamoviştii, în formaţie completă, au pierdut din nou la limită, fără să aibă de această dată nici un fel de scuză.

Spre deosebire de foştii campioni, poloiştii de la Rapid ne-au dovedit încă o dată că ştiu să joace un meci decisiv. Deşi nu au la dispoziţie un lot atît de valoros ca cel al adversarilor, şi nici măcar nu au atins cea mai bună formă, giuleştenii probează o mare calitate ; ei ştiu să-şi valorifice la maximum calităţile fizice şi tehnice, gîndesc la fiecare acţiune (dovada maturităţii) şi nu se hazardează în atacuri riscante care ar oferi adversarilor posibilităţi de contraatac. Cu aceste arme, Rapid a învins şi în toamnă, cînd a întrerupt seria celor 15 succese dinamoviste, şi de această dată.

Mulţi dintre cei prezenţi la meci ar gîndi poate că faţă de aspectul jocului de duminică — Dinamo a atacat violent în cea mai mare parte a meciului — un rezultat de egalitate ar fi fost poate mai echitabil. Ar fi însă greşit să acordăm prea mare importanţă unor aparenţe. Rapid (a mai procedat şi-n alte rînduri la fel) s-a lăsat uneori dominată evident, obligîndu-şi adversarul să înghesuie jocul la centru. Această armă însă poate fi cu două tăişuri. Dacă arbitrul este mai puţin atent, sau insuficient cunoscător al mişcărilor înşelătoare pe care le fac uneori jucătorii (scufundări voite, simulări de fault), echipa în defensivă pierde partida. În cazul de duminică însă, clujeanul **Radu Timoc** a fost mereu pe fază şi nu s-a lăsat păcălit, nici de dinamovişti şi nici de rapidişti, adevăraţi maeştri ai genului (Olac, Slăvei, Ţăranu). În plus, portarul **Florin Slăvei** a prins o zi excelentă, fiind în mai multe rînduri imbatabil.

Felicitări aşadar poloiştilor de la Rapid, care au mai trecut un examen de maturitate şi mustrări severe pentru internaţionalii dinamovişti, care ca şi în alte rînduri (vezi J.O de la München, partida decisivă cu Partizan Belgrad din ultima finală a C.C.E.) nu reuşesc să-şi valorifice nici jumătate din calităţile pe care le au, atacînd orbeşte şi comiţînd dese imprudenţe în apărare.

Aşa cum precizam şi în cronica meciului respectiv, spectacolul oferit de cele două formaţii fruntaşe nu ne-a mulţumit. Avînd în vedere faptul că Rapid şi Dinamo se află abia la prima din cele 5 partide decisive pe care le vor juca în acest campionat, ne-am fi aşteptat la un meci deschis, rapid şi atractiv pentru publicul spectator. Jucătorii ambelor formaţii au fost însă pur şi simplu obsedaţi de rezultat, paralizaţi de teamă (pe de-o parte) sau nervozitate (pe de alta), şi din întrecerea lor a rezultat un spectacol care nu face cinste liderelor polo-ului românesc. Aşa cum ne declara la sfîrşitul întîlnirii prof. Cornel Mărculescu, antrenor federal, sarcina selecţionerilor echipei naţionale este foarte dificilă după un asemenea meci : **„Îmi este foarte greu să remarc vreun jucător după derby-ul de duminică !"** Să sperăm însă ca la a doua lor confruntare (18 aprilie), poloiştii de la Rapid şi Dinamo vor fi mai curajoşi (dacă nu acum, atunci cînd ?) şi vor folosi întregul lor potenţial tehnico-tactic în lupta pentru victorie. Ar fi numai spre folosul polo-ului românesc...

Adrian VASILIU

„CUPA A. S. A."

Sîmbătă şi duminică, în oraşul Tîrgu Mureş, alături de fotbal, handbalul s-a aflat în atenţia iubitorilor de sport. Asociaţia sportivă Armata, mereu prezentă în viaţa sportivă a oraşului, a organizat o atractivă şi reuşită competiţie de handbal masculin.

Iată rezultatele : „U" Cluj — Rapid 26—17, A.S.A. — Nitramonia 20—15, „U" Cluj — Nitramonia 21—17, A.S.A. — Rapid 25—13, Nitramonia — Rapid 24—19 şi, în cel mai disputat meci, de fapt finala, „U" Cluj — A.S.A. 18—15. Clasamentul final : 1. „U" Cluj 6 p; 2. A.S.A. 4 p; 3. Nitramonia 2 p ; 4. Rapid 0 p.

NU LE MAI PLACE CLUJENILOR BASCHETUL ?

Duminică dimineaţa, la ora începerii meciului de baschet feminin dintre echipele Universitatea Cluj şi Politehnica Bucureşti, în Sala sporturilor din oraşul de pe Someş (sală care are, după cum se ştie, o capacitate de cîteva mii de locuri) se aflau numai 30 de spectatori, în general rude, prieteni şi cunoştinţe ale jucătoarelor din localitate. În timpul desfăşurării partidei, numărul spectatorilor a mai crescut, fără a depăşi, totuşi, suta.

O asemenea slabă afluenţă la un meci în care evolua lidera clasamentului ne-a mirat, fireşte. Cu atît mai mult cu cît ştiam că la Cluj jocurile sportive (şi îndeosebi baschetul) exercită o mare atracţie în rîndurile tineretului.

Ne-am amintit, însă, că în primele ore ale dimineţii, străbătînd străzile centrale ale oraşului şi căutînd insistent vreun panou cu programul centralizat al manifestărilor sportive din acea zi, nu întîlnisem decît un singur afiş — destul de modest şi el — care anunţa această atractivă partidă de baschet. Şi asta, în timp ce manifestările culturale erau anunţate prin sute de afişe care îţi atrăgeau privirile la tot pasul. Fireşte, nu-i nimic rău în faptul că spectacolele circului cehoslovac Orion sau diferitelor concerte li se face o reclamă susţinută, dar parcă s-ar simţi nevoia ca şi competiţiile sportive să beneficieze de o mai bună propagandă. Şi, desigur, nu numai prin afişe în stradă. Credem că într-un centru universitar de talia Clujului, cu mii şi mii de studenţi (cărora li se adaugă, desigur, un număr şi mai mare de elevi), s-ar putea găsi mijloace eficiente pentru ca meciurile de nivel divizionar programate în Sala sporturilor să nu se mai dispute în anonimat. Dar, pentru aceasta, este nevoie de mai mult interes, de o mai vie preocupare din partea factorilor sportivi locali, a organizaţiilor U.T.C. şi asociaţiilor studenţeşti, a cadrelor didactice.

OINĂ

S-AU DESFĂŞURAT PRIMELE PARTIDE ALE SEZONULUI

Baza sportivă studenţească de la „Tei" a găzduit, zilele trecute, prima reuniune (amicală) de oină din acest an: „Cupa de primăvară".

Cele patru echipe participante (Universitatea Bucureşti, cu două formaţii, Avîntul Curcani şi Confecţia Rm Sărat) au furnizat partide interesante, cu faze de calitate, majoritatea jucătorilor dovedind o bună pregătire la începutul sezonului.

Cum era de aşteptat, cea mai bună comportare au avut-o oiniştii din Curcani, care au învins la scor atît pe Universitatea cît şi pe Confecţia, demonstrîndu-şi din nou valoarea care i-a consacrat. O surpriză plăcută a fost pentru specialiştii prezenţi echipa din Rm. Sărat, în evident progres, care a reuşit să întreacă la capătul unei întîlniri palpitante ca evoluţie a scorului, prima formaţie a Universităţii. Ei au fost conduşi la pauză cu 6—3, dar jucînd bine în repriza de „prindere" au cîştigat în final cu 11—8.

Pe parcursul meciurilor am remarcat şi cîţiva jucători care prin tehnica şi condiţia fizică arătată s-au desprins de ceilalţi parteneri de întrecere. Iată numele acestora: **Şt. Eftimie, Ilie Tene, Gh. Marin** şi **I. Gruianu** (Avîntul Curcani), **R. Anghel** şi **I. Tudorancea** (Confecţia Rm. Sărat) şi **Gh. Gruianu** (Universitatea II).

Inserăm aici şi o părere foarte competentă, datorată antrenorului emerit **Al. Rafailescu**, despre disputele de la „Tei": **„Pentru debutul sezonului, echipele s-au prezentat foarte bine. Avîntul Curcani s-a dovedit din nou un mecanism bine pus la punct, iar Confecţia Rm. Sărat a evoluat mai bine ca în anul precedent".**

La capitolul surprize trebuie să menţionăm că jucătorii din echipa a II-a a Universităţii şi-au învins colegii din prima formaţie, dînd astfel de lucru antrenorului Costel Iancu în ceea ce priveşte stabilirea echipei cu care va „intra" în „Cupa României".

Am notat şi un fapt negativ, anume, neprezentarea echipei Gloria Bucureşti, deşi pentru această formaţie, cu nu prea multă experienţă, reuniunea de duminică ar fi fost foarte folositoare.

Rezultate mai importante: Confecţia Rm. Sărat — Universitatea II 11—9, Avîntul Curcani — Confecţia Rm. Sărat 9—1, Universitatea I — Universitatea II 8—12, Universitatea I — Avîntul Curcani 3—10.

Dumitru NEGREA

CICLISM

Semne de bun augur

PARTICIPARE MASIVĂ ÎN PRIMELE CONCURSURI ALE SEZONULUI

„Cupa Bucureşti", întrecere care a intrat în tradiţia activităţii competiţionale de ciclism, a deschis anul acesta sezonul rutier. Cele trei etape ale competiţiei ajunsă la a V-a ediţie, au constituit şi un veritabil criteriu de selecţie în vederea importantelor confruntări la care sînt chemaţi să participe alergătorii noştri fruntaşi peste hotare, graţie profilului variat al curselor. Astfel, în program au figurat trasee de fond şi în circuit, la start prezentîndu-se un număr sporit de concurenţi faţă de ediţiile anterioare.

Aşadar, urmărind confruntările acestei prime competiţii pe etape a anului, afirmăm — fără teama de a greşi — că se simte un reviriment, un ceva care a adus mai multă animaţie în desfăşurarea cursei. Infuzia de tineret care s-a observat la toate categoriile de alergători e de natură să bucure, dar în acelaşi timp sporesc obligaţiile cadrelor tehnice şi ale cluburilor cu secţii de performanţă, care au datoria să supună unui atent proces de instruire tinerii remarcaţi cu prilejul „Cupei Bucureşti". Ne referim în special la antrenorii cluburilor bucureştene Steaua, Olimpia şi Dinamo care au reuşit să depisteze o serie de tineri dotaţi pentru marea performanţă. Dar e cazul să amintim că astfel de elemente îmbucurătoare am mai consemnat cîndva, însă puţini, chiar prea puţini tineri au urcat treptele consacrării, deoarece mulţi juniori s-au pierdut pe drum. Să sperăm că forul de resort şi ceilalţi factori interesaţi în revitalizarea ciclismului, care cu ani în urmă ne-a adus atîtea satisfacţii în arena internaţională, se vor strădui printr-un efort colectiv să creeze condiţiile necesare creşterii unor rutieri de nădejde.

Nu putem încheia acest scurt comentariu, fără a nota — măcar în treacăt —, numele secţiilor Metalul Plopeni (antrenor Ion Dolete), Petrolul Ploieşti (Josim Sima) şi Voinţa Ploieşti (Vasile Ionescu) care pe vreme bună sau rea au venit în Capitală pentru a se alinia la startul competiţiei inaugurale pe etape.

Marea afluenţă de concurenţi înregistrată în „Cupa Bucureşti" a fost reconfirmată în concursul de duminică dimineaţa de pe circuitul de la Toboc, desfăşurat în organizarea ireproşabilă a Şcolii sportive nr. 1 Bucureşti, unde şi-au disputat întîietatea aproape 250 de alergători. Această cifră ar fi fost mai mare dacă s-ar fi aflat în ţară echipa României din „Turul Algeriei" şi grupul masiv de alergători care întreprinde în aceste zile un turneu prin cîteva oraşe bulgare. Şi acum iată învingătorii în diferitele probe ale cursei de duminică: **SENIORI, 20 de ture, cu sprint la 4 ture (80 km)** — George Negoescu (Steaua) ; **JUNIORI I, 10 ture, cu sprint la 2 ture (40 km)** — A. Ciobanu (Voinţa Ploieşti) ; **JUNIORI II, 5 ture, cu sprint final (20 km)** — A Bandi (Petrolul Ploieşti) ; **SEMICURSE (8 km)** — Gh. Preda (Şc. sp. nr. 1) ; **BICICLETE DE ORAŞ (8 km)** — D. Marin (Şc. sp. nr. 2).

● Forul de specialitate a reprogramat prima etapă a „Cupei oraşelor" pentru zilele de 6 şi 7 aprilie la Ploieşti.

Tr. IOANIŢESCU

PE POLIGONUL TUNARI

„CUPA PRIMĂVERII", PRIMA COMPETIŢIE DE AMPLOARE A ANULUI

Începînd de mîine şi pînă luni poligonul Tunari din Capitală va găzdui una dintre cele mai mari întreceri ale sezonului, „**Cupa primăverii**". La această importantă confruntare, care inaugurează întrecerile anului 1973 pe poligonul Tunari, va participa un număr record de concurenţi, peste 300, la toate probele de glonţ şi puşcă de vînătoare. Vor fi prezenţi în aceste zile pe marele poligon din pădurea Băneasa cei mai buni trăgători din ţară, seniori şi juniori. Toate secţiile de tir din **Bucureşti, Braşov, Iaşi, Arad, Focşani, Ploieşti, Cluj** etc. vor fi reprezentate în ediţia 1973 a „Cupei primăverii".

Ion Tripşa *(Dinamo Bucureşti), unul dintre favoriţii probei de pistol viteză, „studiind" focurile de pe ţinte la un antrenament*
Foto : S. BAKCSI

Chiar în prima zi, vineri, vor avea loc concursuri deosebit de interesante. Ne referim, în special, la spectaculoasa şi dificila întrecere de pistol viteză, la care vor fi prezenţi toţi aşii acestei probe, în frunte cu multiplii campioni ai ţării şi medaliaţi la marile competiţii internaţionale, **Dan Iuga, Ion Tripşa, Marcel Roşca** şi **Virgil Atanasiu.**

Programul primei zile prevede două probe : **pistol viteză seniori 60 focuri** (ambele manşe) şi **armă standard 60 focuri culcat** senioare şi juniori.

BOX

DE CE AU LIPSIT SPECTATORII ?

(Urmare din pag. 1)

fost cel mai potrivit loc de disputare a unei asemenea competiţii. Era firesc să gîndim aşa cunoscînd pasiunea pentru sportul cu mănuşi ce există în rîndul locuitorilor altor oraşe ca Galaţi, Brăila, Constanţa, care dispun de săli corespunzătoare şi n-au beneficiat de şansa organizării unor astfel de întreceri. În timp ce, aici, întreaga asistenţă n-a depăşit cifra de 500 de persoane.

Şi totuşi, puţin mai tîrziu, aveam să aflăm că şi Sala sporturilor din Iaşi a fost deseori plină la competiţii pugilistice şi, încă, de o mult mai modestă valoare. De pildă, la întrecerile de box „Centura Moldovei", disputate în luna februarie, clubul organizator — Nicolina Iaşi — a avut beneficii, din încasări, în valoare de 60 000 lei ! „Secretul" unui astfel de succes „de casă" l-am aflat de la preşedintele clubului, **V. Paraschiv** : cu mult timp înaintea începerii competiţiei, în afara unei propagande susţinute, biletele au fost vîndute prin instituţii şi întreprinderi, aşa încît, la ora startului, problema veniturilor era deja rezolvată. Faţă de acest exemplu, ne întrebăm de ce n-au procedat la fel şi organizatorii competiţiei, de nivel republican, sus-amintită — tovarăşii de la C.J.E.F.S. Iaşi ? În asemenea condiţii, fireşte, succesul întrecerilor din cadrul turneelor pe categorii ar fi fost deplin şi pe linia veniturilor, aspect ce nu poate fi neglijat în nici unul din domeniile de activitate.

Pentru a nu fi greşit înţeleşi, trebuie să precizăm că organizarea acestei competiţii a fost bine realizată, afişe suficient de vizibile care popularizau competiţia au fost răspîndite prin tot oraşul. Şi totuşi, spectatorii au lipsit ! Considerăm că dacă s-ar fi preluat experienţa pozitivă cîştigată cu ocazia organizării „Centurii Moldovei", n-am fi putut avea decît cuvinte de laudă la adresa organizatorilor. Aşa, însă...

POPICE

La sfîrşitul săptămînii JUNIORII ROMÂNI EVOLUEAZĂ ÎN R. D. GERMANĂ

Continuîndu-şi programul de pregătire în vederea campionatelor europene (19—26 mai, Prerov — Cehoslovacia), juniorii români vor susţine, la sfîrşitul acestei săptămîni, o dublă întîlnire de verificare cu reprezentativele similare ale R.D. Germane. Întrecerile vor avea loc în zilele de 7—8 aprilie în localitatea Schwartza.

Cei doi antrenori ai loturilor republicane, **Tudor Buzea** (f) şi **Roger Cernat** (m) au selecţionat pe următorii sportivi, din care vor fi alcătuite echipele ţării noastre : **feminin** — Vasilica Pinţea, Eva Litaşi, Erika Szasz, Caliopia Băncilă, Maria Todea, Elisabeta Szilaghi, Bălaşa Mirică, Eugenia Hollech ; **masculin** — M. Grigore, L. Moldovan, I. Szasz, I. Stefutz, A. Molnar, V. Pişcoi, C. Lebădă, C. Apostol.

SCRIMĂ

Concursul republican universitar

O ÎNTRECERE REUȘITĂ, DAR PREA RESTRÎNSĂ

Opinăm pentru un turneu individual deschis tuturor studenților și pentru o probă pe echipe

Organizat într-o perioadă în care loturile reprezentative sînt pe cale de cristalizare în vederea principalelor competiții internaționale ale anului — C.C.E. la spadă și sabie, Turneul țărilor socialiste, Campionatele mondiale pentru seniori și Universiada de vară — concursul republican universitar de scrimă, desfășurat la Tg. Mureș, a însemnat o reușită deplină. El a oferit, într-adevăr, specialiștilor posibilitatea de a vedea la lucru o serie de tineri și foarte talentați scrimeri studenți, susceptibili să facă parte din primul eșalon al mușchetarilor noștri, alături de alții deja consacrați.

Unul dintre scrimerii care s-au impus pe planșele instalate în sala clubului Medicina a fost **Tudor Petruș**. Sigur, nu este vorba de un novice în materie de floretă. Dar Petruș — din motive obiective sau mai puțin — a avut anul trecut o comportare destul de oscilantă. Acum, în fine, într-un moment în care se pune foarte acut problema relansării probei masculine de floretă, Petruș revine în actualitate, printr-o excelentă pregătire tehnică, tactică și fizică. Față de penuria de floretiști de elită prin care trecem, aducerea lui Petruș în discuție pentru titularizarea în lotul național apare foarte oportună. O mențione și pentru **Gheorghe Pordea**, foarte activ pînă la barajul pentru primul loc. Este un floretist inteligent, care știe să-și valorifice și alonja, și viteza de execuție. Mai puțin ne-au convins **Zsack, Dumitrescu, Helm și Aniculesei**, după cum **N. Vlad și Ruff** ne-au decepționat, ultimii doi „dispărînd" înainte de finală.

Floretistele ne-au impresionat, mai ales, prin combativitate. Exemplul cel mai tipic l-a oferit **Lucia Briscan**, cu deosebire în finală și în turneul de baraj. Reprezentanta Medicinii Tg. Mureș a compensat, în special, prin dîrzenie, lipsa altor atu-uri, a dezvoltării fizice mai ales, capitol la care este deficitară. Ne-am fi așteptat la mai mult, în schimb, de la **Rodica Văduva** și **Ana Halchin**; ajunse în baraj, ele n-au mai tras cu suficientă clarviziune. Prima a fost destul de ștearsă și ca personalitate (neajuns mai vechi, încă neremediat), cea de a doua ne-a lăsat impresia că este lipsită de rezistență fizică. O revelație, cele două studente de la Medicina Cluj, **Maria Pop** și **Eva Pallai**, calificate în finală. Iată, deci că și în floreta feminină, antrenorul Tiberiu Bartoș se arată hotărît să facă treabă. Lipsa de finalitate a scos-o pe **Suzana Szaplonczay** din grupa elitei, eliminată — datorită „jocului" tușelor — în penultimul act al concursului. Este cert însă că locul lui Szaplonczay trebuie să fie undeva lîngă primele florete feminine universitare, ceea ce, bineînțeles, rămîne să dovedească.

Anton Pongrat a rezolvat și de data aceasta — cu emoții, cu convingător — duelul său cu Constantin Duțu. Ultimul a acuzat lipsa planșei metalice. A greșit însă tactic, la 3—1, cînd a avut asaltul decisiv în mînă, dar n-a sesizat loviturile consecutive, la picior, ale lui Pongrat. Foarte decișii pe planșă, **Liviu Angelescu** și **Gheorghe Cerea**, în timp ce **Vasile Fodor** și **Gheorghe Fekete** lasă să se întrevadă că vor fi prezenți și în alte finale ale unor concursuri de anvergură.

La sabie, menționăm că ieșenii au ocupat toate locurile pe podium, în ordinea **Victor Olaru, Vasile Șuta** și **Ion Nicolae**. Dacă mai concurau și Dan Irimiciuc și Dan Popescu, am fi avut o finală universitară cu totul neobișnuită. Sabrerii antrenorului Nicolae Pufnei duc peste tot faima lașului, în scrimă. În rest, la această probă, doar două sclipiri, **Ștefan Csillag** (Medicina Cluj) și **Marius Lupuțiu** (IEFS).

Așadar, un concurs republican universitar care și-a atins scopul, o primă ediție reușită. **Am fi însă interesați să vedem la lucru întreaga masă de scrimeri studenți, și pe cei din afara cluburilor universitare. De aici, propunerea de a se organiza acest concurs individual în sistem open și de a-l amplifica cu o întrecere pe echipe. S-ar putea realiza în acest fel, și o colaborare mai strînsă între Ministerul Educației și Învățămîntului, hotărît — pe cît se vede — să sprijine scrima de performanță și federația de specialitate, interesată desigur să promoveze în loturile naționale cît mai mulți tineri studenți.** Cu un asemenea amendament, valoarea concursului ar spori simțitor.

Tiberiu STAMA

ALPINISM

În retezat

S-AU IMPUS STUDENȚII DIN BRAȘOV ȘI TIMIȘOARA

În ultimele zile ale lunii aprilie, Retezatul a fost gazda Alpiniadei de iarnă a tineretului și fetelor. Președintele comisiei de organizare a acestei reuniuni de pasionați ai escaladelor, Matei Schenn, ne relata cu satisfacție că pe piscurile dintre vf Mare și Retezat și-au arătat dîrzenia și măiestria circa 100 de alpiniști alcătuind 11 echipe de băieți și 6 echipe feminine. Vremea a fost destul de bună (vizibilitate excelentă, dar totodată puțin vînt și temperaturi scăzute). De reținut de asemenea că toți participanții și-au apărat în mod extrem de corect șansele.

S-au impus, cu acest prilej, cluburile sportive universitare din Brașov, Timișoara, București și Iași care au dat dovadă de o bună pregătire și de o remarcabilă capacitate de luptă cu dificultățile traseelor, în condiții grele specifice sezonului. Dintre echipele de tineret s-au mai remarcat CFR Petroșani și Rapid Oradea care au figurat pe primele locuri (individual și echipe).

Iată clasamentele cu care s-a încheiat această reușită ediție a alpiniadei de iarnă: FETE — **individual**: 1. Anemarie Pricha (Politehnica Timișoara), 2. Elena Gilea (Poli. Tim.), 3. Crina Nitescu (IPGG București). **Echipe**: 1. Politehnica Timișoara, 2. IPGG București, 3. Universitatea Brașov. BĂIEȚI — **individual**: 1. Teodor Opriș (Univ. Brașov), 2. Gheorghe Lupuțiu (CFR Petroșani), 3. Gavril Radeg (Rapid Oradea). **Echipe**: 1 Universitatea Brașov, 2. CFR Petroșani, 3. Rapid Oradea. **Clasament pe secții** (cumulat): 1. Universitatea Brașov, 2. IPGG București, 3. Universitatea Iași, 4. Politehnica Tim., 5. Universitatea Cluj.

Arbitrii alpiniadei au consemnat și două premiere de iarnă. Echipe Politehnicii Timișoara (Anemarie Pricha, Elena Gilea și Florica Pîrtea) a parcurs traseul „25 Octombrie" (gr. III), iar echipa de băieți a IPGG (M. Gherasim, M. Cauni și D. Dunca) a străbătut traseul „Corvinul" (gr. V).

ȘCOALA NAȚIONALA DE ALPINISM

La 15 aprilie își va deschide, pentru a 3-a oară, porțile „Școala națională de alpinism" de la Podragul (munții Făgărașului), propriu-zis un curs de reîmprospătare a cunoștințelor celor ce practică acest sport. Lor li se adaugă și membrii formațiilor „Salvamont", ei înșiși, în mare parte, alpiniști. Cursurile prevăzînd lecții teoretice și practice, predate de specialiști (antrenori, medici etc.), vor dura pînă la 25 aprilie. În această perioadă, va avea loc și finala campionatelor naționale de alpinism ale seniorilor (individual și echipe).

MINISTERUL EDUCAȚIEI și ÎNVĂȚĂMÎNTULUI
I. C. P. P. D. — I. E. F. S.

ANUNȚĂ

Cursul de pregătire a profesorilor de educație fizică, candidați la examenul de definitivat se organizează în perioada 7—16 aprilie, la Institutul de Educație Fizică și Sport din București, str. Maior Ene nr. 12, sectorul 6.

Candidaților din provincie li se asigură condiții de cazare și masă.
Cursul începe sîmbătă 7 aprilie, la ora 8.

fotbal

MARGINALII LA DIVIZIA B

MULTE JOCURI DE NIVEL NESATISFĂCĂTOR

Cea de a XVII-a etapă a campionatului Diviziei B, a doua a returului, s-a desfășurat conform previziunilor, gazdele ieșind învingătoare în 10 partide din totalul celor 16. Performera etapei: C.S.U. Galați, singura echipă victorioasă în deplasare (2—1) cu Progresul la București. În rest, cinci jocuri încheiate la egalitate. Trebuie menționat faptul că liderii celor două serii (Politehnica Iași și Politehnica Timișoara), formații care au dominat cu autoritate competiția pînă acum, au părăsit duminică terenul învinse (la Giurgiu și Drobeta Tr. Severin). În această situație lupta pentru șefia seriilor devine tot mai interesantă.

În privința eficacității, în cele 16 jocuri ale etapei a XVII-a s-au marcat 33 goluri (18 în seria I; 15 în a II-a), cifră insuficientă dacă ne gîndim că media este doar de 2 goluri de meci. Avantajul terenului a avut și de această dată un rol decisiv în stabilirea rezultatelor. Astfel, se observă că oaspeții au acumulat un număr infim de puncte (5 în seria I) înscrînd 7 goluri (2 în seria a II-a), marcînd doar 2 goluri! Lipsa de concentrare a atacanților în momentele cheie ale jocurilor se poate observa și în privința executării loviturilor de la 11 m. Din cele 5 acordate doar două au fost fructificate (Zaiț — Delta Tulcea, Tacoi — Electroputere Craiova), celelalte trei fiind ratate (Iuhasz — Gloria Buzău, Toma — F.C. Galați, Nicoară — Delta Tulcea).

O trecere în revistă a foilor de arbitraj, ne arată că în dreptul rubricii calificativul jocului, la foarte multe partide se pot citi cuvintele „slab" sau „foarte slab". La cel mai scăzut nivel s-a situat întîlnirea **Dunărea Giurgiu — Politehnica Iași**. Tocmai întîlnirea în care a evoluat liderul seriei I! Au fost însă și citeva excepții: meciurile Metalul Ploiești — Progresul Brăila, Metalul Drobeta Tr. Severin — Politehnica Timișoara, Electroputere Craiova — Corvinul Hunedoara.

Jocurile acestei etape au nemulțumit și din punct de vedere disciplinar. Este adevărat, cartonașul roșu a fost utilizat o singură dată, la meciul Delta Tulcea — Chimia Rm. Vîlcea, arbitrul C. Petrea eliminîndu-l de pe teren pe **I. Petrică** (Chimia) pentru purtare nesportivă față de adversari în momentele premergătoare executării unei lovituri de la 11 m acordată echipei gazdă. În schimb, însă, a plouat cu avertismente. Panait (C.F.R. Pașcani), Grigore (Progresul Brăila), Lupulescu (Politehnica Iași), Gaboraș și Bojin (Politehnica Timișoara), Căprioru și Boiangiu (Metalul Drobeta Tr. Severin), Kőrösi (C.F.R. Arad), Florea și Schwartz (C.S.M. Sibiu), iată numai o parte din lista jucătorilor care au fost avertizați, în genere, pentru aceleași motive: „proteste la deciziile arbitrilor, atitudine necuviincioasă față de adversari, coechipieri sau spectatori".

Pe majoritatea stadioanelor a domnit o atmosferă favorabilă disputării partidelor, publicul spectator manifestîndu-se disciplinat și obiectiv. Dar a existat și aici o excepție, și anume la jocul C.F.R. Arad — F.C. Bihor, acolo unde o parte dintre spectatori, nemulțumiți de rezultat (0—0), l-au apostrofat pe arbitrul M. Bică și l-a instigat pe jucătorii arădeni să-și lovească adversarii.

În încheiere trebuie să arătăm că la toate jocurile echipele organizatoare au luat măsuri corespunzătoare pentru ca partidele să se desfășoare în condițiuni optime, respectînd indicațiile federației, în incinta terenului aflîndu-se numai persoane avizate. O notă bună celor 16 „cavaleri ai fluierului" — care au primit toți note de trecere — pentru modul în care au condus partidele încredințate.

Gheorghe NERTEA

Fază din meciul Progresul București — C.S.U. Galați
Foto: V. ONESA

ACTUALITĂȚI

Craiova — A.S.A. Tg. Mureș, amînată din cauză că formația din Tg. Mureș, joacă mîine-seară în „Cupa balcanică" cu Labinoti Elbasan (Albania).

● **Simbăta va avea loc la Magdeburg partida R. D. Germană — Albania** din cadrul preliminariilor C.M. La acest joc vor fi prezenți și antrenorii **Valentin Stănescu** și **Ion Voica**.

● În urma accidentărilor unor jucători ai loturilor reprezentative și a numeroase avertismente date de arbitri în jocurile din etapa a XVIII-a a campionatului, Comisia centrală de competiții a F. R. Fotbal pune în vedere tuturor jucătorilor din categoriile republicane să practice un joc în limitele sportivității și a respectului reciproc, pentru a se preîntîmpina accidentări.

Comisia centrală de competiții recomandă, de asemenea, conducerilor secțiilor și antrenorilor să intensifice munca educativă cu loturile de fotbaliști

● Rapidul are, începînd de ieri, un nou antrenor principal, pe fostul internațional **Tache Macri**. El va fi secondat de Ion Ionescu.

AGENDĂ BUCUREȘTEANĂ

SÎMBĂTĂ 7 APRILIE

Terenul Ghencea, ora 16,30: Steaua — Rapid (tineret-rezerve).

DUMINICĂ 8 APRILIE

Stadionul 23 August, ora 15,30: Dinamo—Sportul studențesc (Divizia A); ora 17,15: Steaua—Rapid (Divizia A).

Stadionul Dinamo, ora 10: Dinamo — Sportul studențesc (tineret — rezerve).

Stadionul Metalul, ora 11: Metalul — C.F.R. Pașcani (Divizia B).

Terenul Voința, ora 11: Voința—Celuloza Călărași (Divizia C).

Terenul Constructorul, ora 11: Unirea Tricolor—Tehnometal (Divizia C).

Terenul Sirena, ora 11: Sirena—Sportul Ciorogîrla (Divizia C).

Terenul T.M.B., ora 11: T.M.B.—Dinamo Obor (Divizia C).

Terenul Laromet, ora 11: Laromet—Autobuzul (Divizia C).

MECIURI RESTANTE ÎN DIVIZIA C

Ieri s-au disputat mai multe meciuri din campionatul Diviziei C, restanțe din etapa I a returului (25 martie) amînate din cauza umărilor viscolului.

Seria a V-a

Larom. Buc. — Celuloza Căl.	0—1 (0—0)
Olimpia Giurgiu — Tehn. Buc.	1—0 (1—0)
Voința Buc. — U. Tric. Buc.	3—1 (0—0)
Fl. roșie Buc. — Electron. Buc.	1—0 (1—0)
T.M. Buc. — Sirena București	4—2 (1—0)
Din. Ob. Buc. — Sportul Cior.	6—0 (2—0)
Azotul Slob. — Autob. Buc.	3—2 (0—1)

Seria a II-a

Oltuz Tg. Ocna — Letea Bacău	4—2 (2—1)

Seria a IV-a

Dunărea Tulcea — Chim. Br.	2—0 (0—0)

DIN CAMPIONATUL DE TINERET-REZERVE

UN GOL MARCAT... DE DOUĂ ORI!

Multe se pot vedea pe un teren de fotbal, de-a lungul unui meci. Dar ca un gol să se marcheze... de două ori, mai rar! Și totuși, la o asemenea „fază" am asistat duminică, în timpul partidei dintre echipele de tineret-rezerve ale cluburilor **Steagul roșu** și **Sportul studențesc**. A fost, de altfel, singura fază interesantă, unicul moment... palpitant al acestei întîlniri.

...Ne aflăm în min. 65 al amintitei confruntări. Fotbaliștii din Brașov au mingea. Ciucă, extremia dreaptă, intră în careu și șutează. Portarul C. Marian (Sp. studențesc) respinge la Paraschivescu, care șutează din nou. Mingea se duce pe direcția porții, dar, un alt jucător, în speță mijlocașul Mihalache, răsare ca din pămînt în fața buturilor. Și cum balonul se îndrepta spre vinclu, Mihalache sare, întinde mîna și atinge mingea. În ciuda intervenției sale, balonul se oprește în fundul plasei. Conform oricărui regulament de fotbal — mai ales că arbitrul nu fluierase nimic — gol valabil. Dar conducătorul partidei, I. Chiriță — Ploiești, este de altă părere și — spre stupefacția întregului stadion, inclusiv a celor din delegația echipei bucureștene — acordă... penalty. Într-adevăr, Mihalache lovise balonul cu mîna în suprafața de pedeapsă, dar mingea, intrînd în poartă, trebuia aplicată legea avantajului. Și a urmat penalty-ul. Șerbănoiu a executat cu precizie și 1—0 pentru Steagul roșu, rezultat cu care s-a încheiat partida. Aceasta a fost povestea golului marcat de două ori în meciul de tineret-rezerve de la Brașov. **(M. T.)**.

NUMAI PE TERENURI DE ZGURĂ?

Duminică, la Cluj, așa cum era normal și cum se și anunțase, în deschiderea partidei dintre divizionarele A **C.F.R. Cluj** și **C.S.M. Reșița** urma să se dispute meciul formațiilor de tineret-rezerve cu aceleași nume. Dar, cu toate că la ora la care el era programat numeroși spectatori luaseră loc în tribunele stadionului Municipal, meciul s-a jucat, totuși, pe terenul de zgură de alături, în condițiile necorespunzătoare unei întreceri de nivel republican.

Solicitînd conducătorilor echipei feroviare să ne explice rațiunea acestei soluții, am aflat că așa au hotărît cei ce administrează stadionul Municipal, sub motivul protejării terenului central. Mărturisim că explicația furnizată nu ne-a convins. Am fi înțeles, firește, o astfel de măsură în cazul în care ea ar fi fost determinată de starea nefavorabilă a vremii sau de umiditatea prea mare a cîmpului de joc, situație în care destăinarea consecutivă a două meciuri putea dăuna foarte mult gazonului și calității spectacolului fotbalistic. Dar duminică, la Cluj, vremea a fost excelentă, iar terenul uscat. Este drept că starea gazonului de pe terenul central lasă de dorit la această oră, însă ea nu avea cum să devină mai rea dacă s-ar fi jucat — chiar în aceeași zi — încă un meci.

Se pare, mai degrabă, că nu există intenția din partea factorilor responsabili de a lăsi din obișnuința ce s-a creat la Cluj ca echipele de tineret-rezerve să joace — indiferent de starea vremii — numai pe terenul de zgură. **(C.F.)**.

CLASAMENTUL CAMPIONATULUI DE TINERET—REZERVE

1. DINAMO	18	9	6	3	30—19	24
2. „U" Cluj	18	10	3	5	34—19	23
3. F.C. Petrolul	18	8	7	3	30—17	23
4. C.S.M. Reșița	18	8	5	5	25—24	21
5. U.T.A.	18	8	4	6	17—14	20
6. Steaua	18	8	3	7	40—23	19
7. Univ. Craiova	18	8	2	8	26—26	18
8—9. Sportul studențesc	18	7	4	7	25—26	18
8—9. Steagul roșu	18	7	4	7	18—19	18
10. F.C. Constanța	18	7	3	8	25—28	17
11. Jiul	18	7	3	8	21—29	17
12. F.C. Argeș	18	6	4	8	21—22	16
13. Rapid	18	6	2	10	21—32	14
14. A.S. Armata	18	4	6	8	21—33	14
15. C.F.R. Cluj	18	5	3	10	24—37	13
16. S.C. Bacău	18	5	1	12	31—47	11

De pe cuprinsul țării

„CUPA PRIMĂVERII" LA GIMNASTICĂ — PENTRU ELEVI

Tradiție la Cluj. **În două unități școlare — Liceul nr. 15 și Școala generală nr. 1 — în prag de primăvară se organizează întreceri de gimnastică pentru elevii respectivi, dotate cu „Cupa primăverii".** Prilej pentru școlari de a îndrăgi gimnastica, de a se fortifica. În acest an, la diferite categorii de vîrstă sau de clasificare, pe primele locuri s-au clasat printre alții: **Cristina Erdey, Nicolae Dimache, Liana Maier, Nicolae Trifu, Paul Dolea** (la Liceul nr. 15) **Andrei Cucu, Ildiko Katona, Călin Neamțu, Elena Vătafu, Lorin Goia, Maria Lupașcu** (la Școala generală nr. 1) De cît interes se bucură aceste concursuri se poate vedea din fotografia realizată de **Luca Andrei**.

În încheiere, un gînd bun pentru cei care sădesc cu grijă în inimile copiilor dragostea pentru gimnastică: profesorii **Ovidiu Rusu, Rodica Vidu, Marian Vișan, Sabina Anastase, Irina Galiszter și Valeriu Moraru (ION POCOL**, coresp.).

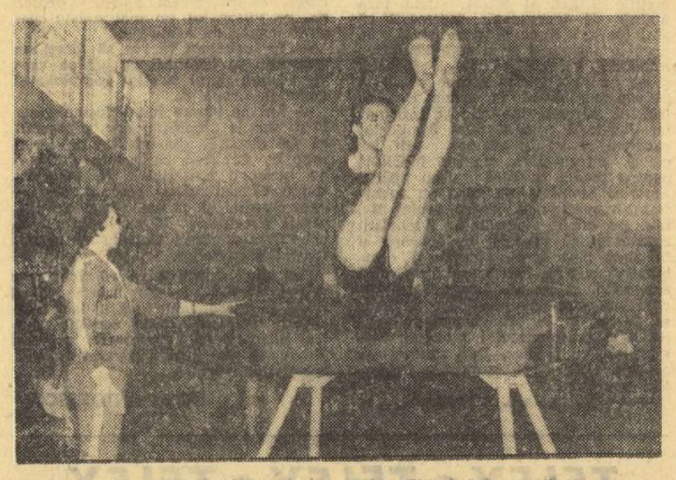

● **Activitate meritorie la clubul Unirea — C.F.R. Pașcani.** Zilnic, aici, își dau întîlnire tineri de la U.M.M.R., Complexul C.F.R. și Depoul C.F.R. Pașcani pentru a juca șah, tenis de masă, popice. La unele discipline — desfășurate și în aer liber — se organizează competiții, devenite tradiționale. De pildă „Cupa Pascanilor" **(Constantin ENEA**, coresp.).

ȚI VEZI MEREU, PRETUTINDENI...

Este cunoscut bine în județul Brașov și împrejurimi. Ca sportiv — cu ani în urmă — iar acum, ca director al Administrației bazelor sportive Brașov, **Alexandru Taus**, căci despre el vrem să scriem, se află peste tot unde este vorba de sport în această parte a țării. **Și se poate spune, fără teama de a greși, că la baza multora dintre succesele întreprinderii — privind organizarea pregătirii sportivilor pe meleagurile Brașovene, a competițiilor, administrarea amplasamentelor din județ — stă munca pasionată a acestui activist sportiv.** Îl poți afla... pretutindeni. Urmărind amenajarea unei pîrtii de schi; interesîndu-se de bunul mers al instalațiilor patinoarului artificial din Poiana Brașov; sus pe Postăvar, unde urmează să se organizeze un concurs; necăjit că se apropie Balcaniada de schi și „sus nu este încă zăpadă" sau că „pentru Balcaniadă este multă zăpadă și trebuie urgent..."

L-am întîlnit de cîteva ori și de fiecare dată ne-am dat seama că acest om este un fidel slujitor al sportului, iar sportivii au nevoie de el... ca de oxigen. Nu putem face altceva, decît să felicităm prin rîndurile de față pe cel care pînă acum și-a dedicat întreaga sa viață sportului — întîi ca performer, apoi ca activist, (gospodar și organizator) **(M. FR.)**

DEȘI MAȘINILE AGRICOLE NU FAC SPORT!

Uzina de mașini agricole „7 Noiembrie" din Craiova are pe str. Bujorului nr. 8, în plin centrul orașului, o mică bază sportivă betonată, cu tribune, unde se joacă de obicei baschet, volei, handbal, se organizează întîlniri de box ș.a. De vreo cîteva zile, odată cu venirea primăverii, în loc să i se facă toaleta pentru noul sezon, aceasta a fost transformată în parc de mașini agricole fabricate de uzină. Și cîtă nevoie au de bază sportivii! **(Costin TEODOR**, coresp).

VĂ AȘTEAPTĂ GILĂUL!...

Despre Gilău — sediul primei hidrocentrale din salba celor care vor compune Amenajarea hidroenergetică Someș — s-a scris mult în ultimul timp, așa după cum se scrie, de altfel, despre toate localitățile cu geografia în transformare.

Se știe, deci, că **Gilăul se află pe șoseaua internațională E 15, la circa 18 km de Cluj, că este așezat la poalele munților cu același nume și că, în curînd, va fi o putere industrială măsurabilă în kilovați/oră.**

Se știe, însă, că Gilăul intră zilele acestea și în circuitul turistic? Că aici s-a construit un splendid motel (60 de camere, restaurant, bar) avînd la „poale" lacul de acumulare și în față ademenitoarea panoramă a munților Gilăului?

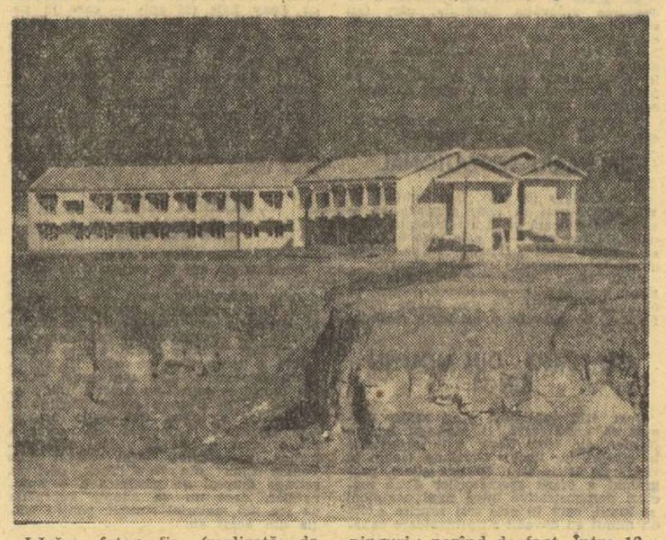

Lăsăm fotografia (realizată de colaboratorul nostru **R. Wagner**) să prezinte noul complex turistic din județul Cluj, complex pe care, sîntem siguri, mulți amatori se vor grăbi să-l treacă în proiectele lor turistice **(Nușa DEMIAN)**.

ÎNOTĂTORI, NU GLUMĂ!

Cine nu crede îi poate vedea în fotografia de față. Sînt 19 produse ale piscinei brăilene — inaugurate cu doi ani în urmă — de fapt participanți la **Cupa Brăilei**. De astă dată îi aveți în față purtînd trese ninguri; pozînd de fapt. Între 12—19 aprilie, la Mamaia, în fața republicană a concursului, altfel vor sta lucrurile. În blocstarturi, cu ochii ațintiți înainte, vor pleca în curse care — cine știe? — le vor deschide drumul spre performanță. **(Traian ENACHE** coresp).

MUSAFIR — ARBITRUL GHEORGHE LIMONA

În ziua de 24 martie, elevii Liceului de cultură generală din Techirghiol au avut o surpriză plăcută: **în mijlocul lor a venit cunoscutul arbitru de fotbal Gheorghe Limona care urma să arbitreze, a doua zi, meciul dintre F.C. Constanța și Steagul roșu Brașov, al 1 000-lea din cariera sa.** Gh. Limona a vorbit auditorilor despre cariera sa de arbitru în țară și peste hotare, a insistat asupra normelor de conduită de care trebuie să țină seamă un sportiv. O întîlnire plăcută. (Învățător **Ismail ISMAIL**).

Rubrică redactată de
Modesto FERRARINI

● Un fapt banal la prima vedere: la Sighetul Marmației a avut loc o întîlnire feminină de popice între echipele **Voința** din localitate și **Minaur Baia Mare**. Și totuși el are o importanță deosebită: **este prima întîlnire feminină de popice din acest oraș după o pauză de 10 ani!** Întrecerilor feminine, viață lungă! **(Ludovic CHIRA**, coresp.)

INDEMN

(Urmare din pag. 1)

În legătură cu procesul de antrenament propriu-zis s-a discutat pornindu-se de la premisa că activitatea sportivă de performanță, practicată în baza liberului consimțămînt, impune — celor ce au acceptat să se angajeze în acest domeniu — **să se dăruiască sportului respectiv, să respecte cu strictețe îndatoririle ce decurg de aici.**

În mod special, s-a atras atenția asupra unuia din principiile fundamentale ale metodicii moderne a antrenamentului: **solicitările sporite, maximale, în procesul de instruire sînt cele care formează calitățile sporite pentru competiția propriu-zisă.** De la acest principiu, fundamentat de știință și verificat de practică, nu există nici o excepție. Urmărirea activității și performanțelor marilor echipe ale lumii (de club sau reprezentative) confirmă teza că antrenamentele tari, de mare intensitate, condiționează forța de joc și, ca o consecință logică, rezultatele foarte bune.

Se impune ca și regimul de viață al fotbaliștilor să fie în concordanță cu intensitatea efortului depus în antrenamente și în meciuri. Aceasta înseamnă **atenție maximă la recuperare**, înțelegînd, în mod practic: **odihnă corespunzătoare cu cantitatea de energie cheltuită, eliminarea alcoolului, a tutunului, viață rațională din toate punctele de vedere.**

Tov. general locotenent **Marin Dragnea** a arătat, în încheiere, că noua conducere a mișcării sportive va sprijini și se va ocupa cu grijă de pregătirile fotbaliștilor (ca și ale altor loturi sportive reprezentative) dar, totodată, va interveni cu hotărîre **pentru sancționarea abaterilor de orice fel**, de la principiile de pregătire sportivă, de la linia de conduită a sportului de tip nou, de la regulile de conduită cetățenească, etică și morală.

O NOUĂ FORMULĂ TEHNICĂ LA TRAGERILE LOTO

Începînd cu tragerea specială Loto a Primăverii din 13 aprilie 1973, se aplică O NOUĂ FORMULĂ TEHNICĂ extrem de avantajoasă pentru participanți, formulă care se va aplica în continuare și la tragerile Loto obișnuite.

Această formulă prezintă următoarele avantaje:

Pentru tragerile obișnuite: la extragerea a II-a se vor extrage 9 numere din 81, în loc de 7 numere din 81; la ambele extrageri se vor extrage 18 numere din 90, în loc de numai 16 numere din 90; cîștigul pentru 3 numere din 18 se menține egal (100 lei) cu cel atribuit anterior pentru 3 numere din 16 ș.a.

Pentru tragerile speciale: se efectuează 6 extrageri — în loc de 5 — însumînd 42 de numere extrase în loc de 36 ca la tragerile anterioare; se atribuie premii fixe în valoare de 100.000 lei din care un autoturism „DACIA 1300" plus diferența în numerar; se efectuează 2 extrageri speciale în loc de una singură și vor fi extrase 12 numere față de 8 ca la tragerile anterioare ș.a. Amănunte în toate agențiile Loto-Pronosport.

NUMERELE EXTRASE LA CONCURSUL PRONOEXPRES NR. 14 DIN 4 APRILIE 1973

FOND GENERAL DE PREMII: 1.861.020 lei, din care 763.017 lei report.

EXTRAGEREA I: 29 40 37 22 27 12

EXTRAGEREA a II-a: 7 15 44 8 24

Plata premiilor va începe, în Capitală, de la 12 aprilie pînă la 19 mai; în țară, de la 16 aprilie pînă la 19 mai 1973, inclusiv.

Atribuirea de autoturisme la toate tragerile și concursurile săptămînale obișnuite LOTO, PRONOEXPRES și PRONOSPORT, continuă și în cursul lunii aprilie. Astfel, participanții pot opta — în cadrul sumei cîștigate — pentru un autoturism DACIA 1300 și eventuala diferență în numerar.

Reamintim că autoturismele se acordă, ca și pînă în prezent, în cadrul valorilor unitare ale cîștigurilor în numerar, indiferent de categoria la care a fost obținut cîștigul (de o valoare cel puțin egală cu aceea a autoturismului DACIA 1300 — 70.000 lei), felul biletului sau buletinului pe care a fost realizat, sau taxa de participare per variantă.

VIZITA PREȘEDINTELUI GAAFAR MOHAMMED NIMEIRI

(Urmare din pag. I)

vizitat uzine, a stat de vorbă cu muncitori, tehnicieni, ingineri analizînd la față locului problemele actuale și de perspectivă ale acestei moderne unități a industriei noastre constructoare de mașini, în vederea dezvoltării uzinei, pentru diversificarea largă a gamei de tractoare, spre a răspunde necesităților diferitelor sectoare ale economiei noastre naționale, și satisfacerea cerințelor de export.

Oaspeților li se prezintă un scurt istoric al întreprinderii. Ilustrîndu-se procesul continuu de perfecționare tehnică și modernizare, sînt prezentate în machete diverse tipuri de tractoare produse aici, se arată că din 1947 și pînă în prezent au fost produse peste 300 000 de tractoare din care mai bine de 120 000 au fost exportate în circa 70 de țări.

Brașovul este cunoscut însă și ca o citadelă a industriei de autocamioane. Președintelui Nimeiri îi sînt prezentate cu acest prilej și diferite tipuri de autocamioane realizate de uzinele brașovene.

Luîndu-și rămas bun de la constructorii de tractoare președintele Republicii Democratice Sudan, Gaafar Mohammed Nimeiri, a scris în cartea de onoare:

„Astăzi am vizitat marea dumneavoastră uzină de tractoare. Sînt impresionat de realizările dumneavoastră, de progresul general al României în domeniul industriei grele și mai ales al industriei de tractoare și autocamioane. Cred că acestea vor oferi o bună posibilitate de cooperare între Sudan și România".

De la uzina de tractoare, președintele Nicolae Ceaușescu și președintele Gaafar Mohammed Nimeiri, ceilalți oaspeți, se îndreaptă spre orașul Codlea.

Codlea îi întîmpină pe vizitatori cu toată dragostea și simpatia, populația orașului ieșind în calea lor cu mic cu mare, cu flori, cu fanfare.

Primul popas se face la ferma zootehnică a cooperativei agricole de producție.

Președintele Nicolae Ceaușescu și președintele Gaafar Mohammed Nimeiri sînt întîmpinați de Angelo Miculescu, ministrul agriculturii, industriei alimentare și apelor, de conducătorii organelor locale.

La întreprinderea agricolă de stat, atenția oaspeților este reținută de realizările serelor amenajate aici pe aproape 35 de hectare. Pe această suprafață — o imensă grădină a cărei policromie încîntă privirile. În alte sere se cultivă roșii, castraveți și alte trufandale de sezon.

Luîndu-și rămas bun președintele Gaafar Mohammed Nimeiri adresează calde felicitări pentru realizările lucrătorilor întreprinderii agricole de stat de la Codlea.

Vizitarea obiectivelor economice brașovene a prilejuit șefului statului sudanez calde aprecieri, oaspetele subliniind că ele reprezintă un simbol al dezvoltării și progresului continuu al României de astăzi.

În cinstea oaspeților, președintele Comitetului executiv al consiliului popular județean a oferit un dejun care a reunit, într-o ambianță de cordialitate și prietenie, personalitățile române și sudaneze ce însoțesc pe șefii celor două state, precum și reprezentanți ai organelor locale, ai organizațiilor obștești din Brașov.

Vizita la Brașov a luat sfîrșit în aceeași atmosferă sărbătorească, zeci de mii de locuitori salutînd pe cei doi șefi de stat, pe ceilalți oaspeți în drumul lor spre reședințele oficiale ce le-au fost rezervate în stațiunea Predeal.

sportul în lume

DE AZI, LA SARAJEVO: 282 JUCĂTORI ȘI 176 JUCĂTOARE, DIN 65 DE ȚĂRI, LA STARTUL C.M. DE TENIS DE MASĂ

Echipa feminină a României întîlnește în prima zi puternica reprezentativă a R. P. Chineză

SARAJEVO, 4 (prin telefon, de la trimisul nostru).

Al treilea oraș al Iugoslaviei, important centru politic, cultural și economic al republicii Bosnia și Herțegovina a cărui capitală este Sarajevo, găzduiește acum cea mai însemnată competiție sportivă desfășurată vreodată aici.

Evenimentul a trezit un interes major, cum e și firesc, iar organizatorii au făcut preparative intense pentru reușita întrecerilor. Și dacă ne gîndim că una dintre cele mai bine organizate ediții ale „mondialelor" de tenis de masă a fost cea de la Ljubljana, în 1965, avem toate motivele să credem că și de această dată oficialitățile sportive iugoslave vor fi la înălțime.

La campionatele care se vor disputa sub cupola sălii Skenderija s-au înscris 282 de jucători și 176 de jucătoare din 65 de țări, iar la probele pe echipe vor concura 58 de formații masculine și 49 feminine.

Inaugurarea competiției este programată pentru joi, cu probele pe echipe. După cum s-a mai anunțat, **echipa feminină a țării noastre face parte din prima categorie, în grupa B, alături de selecționatele R. P. Chineze, Coreei de Sud, R. F. Germania, Suediei, Franței și Iugoslaviei** în timp ce în grupa cealaltă (A) se află printre altele Japonia, Cehoslovacia, U.R.S.S., Anglia, Ungaria.

La băieți, team-ul român este inclus în grupa B din categoria secundă, împreună cu Danemarca, Iran, Olanda, Grecia, Singapore, Finlanda.

Interesant de semnalat, ca urmare a unor modificări ale regulamentului, modul cum se va juca în grupe: sistem turneu, fiecare cu fiecare, stabilindu-se clasamentele respective. În continuare meciurile se vor disputa, tot turneu, după o formulă specială. Primele două echipe din grupa A se vor întîlni cu formațiile similare din grupa B. Nu se vor mai juca partidele dintre echipele care provin din aceeași grupă și care s-au mai întîlnit deci o dată (va conta rezultatul obținut în cadrul grupei). După încheierea meciurilor dintre cele patru formații se va întocmi clasamentul pentru locurile 1—4. La fel se va proceda și pentru celelalte locuri (5—8, 9—12 etc.).

Cea de a 32-a ediție a competiției supreme aduce la start echipe de o valoare recunoscută cum sînt cele ale R. P. Chineze, Japoniei, Iugoslaviei, Suediei etc. **În această elită a tenisului de masă mondial concurează și jucătoarele române avînd ca port-drapel pe maestra emerită a sportului Maria Alexandru, una dintre cele mai bune „palete" din lume. Ea, ca și colegele ei, Eleonora Vlaicov și Carmen Crișan, au de apărat un prestigiu cucerit pe parcursul atîtor ani.** Se înțelege că și de data aceasta misiunea lor nu va fi deloc facilă. Dimpotrivă. Dar cînd a fost vreodată ușoară sarcina de a participa la o competiție de anvergura unui campionat mondial? Și totuși, de cele mai multe ori echipa feminină a României a evoluat cu brio. Și acum la Sarajevo, în compania celor mai bune valori internaționale, sportivele noastre au ocazia să-și etaleze măiestria, să-și dovedească puterea de luptă, să-și demonstreze excelentele calități tehnice, morale și de voință. Jucînd la nivelul maxim, sportivele române pot aspira îndreptățit la poziții fruntașe în ierarhia mondială. Este o datorie de onoare pentru cei investiți să-și reprezinte țara.

Echipa masculină, (Teodor Gheorghe, Șerban Doboș, Dorin Giurgiucă și juniorul Marin Firănescu) revine la startul unor campionate mondiale după o absență de cinci ani. Băieții au ca principal obiectiv promovarea în rîndul formațiilor de primă categorie.

Cu speranța că sportivii români ne vor oferi posibilitatea de a transmite vești cît mai bune despre evoluțiile lor, încheiem aici prima noastră relatare de la campionatele mondiale de tenis de masă — STENS '73.

În prima zi a competiției echipa feminină a României va întîlni două din cele mai puternice formații: pe cea a R. P. Chineze (ora 10) clasată pe locul II la ediția trecută a campionatelor mondiale de la Nagoya și pe cea a Coreei de Sud (ora 16) ocupanta locului III la Nagoya.

Formația noastră masculină va întîlni (la ora 10) echipa Singapore.

Constantin COMARNISCHI

FI. GHEORGHIU A REMIZAT CU RIBLI

LAS PALMAS, 4 (Agerpres). — În runda a doua a turneului internațional de șah de la Las Palmas (Insulele Canare), Petrosian l-a învins pe olandezul Ree, Liubojevici pe Șaidy, Stein pe Huguet și Panno pe Del Corral. *Marele maestru român Florin Gheorghiu a remizat în 23 de mutări cu șahistul maghiar Zoltan Ribli*, rezultat consemnat și în partidele Darga — Hort și Hug — Calvo.

S-au jucat și partidele întrerupte în prima rundă. Ribli l-a învins pe Hug, iar Stein a remizat cu Andersson. Partida dintre Gheorghiu și Saidy s-a întrerupt pentru a doua oară.

În clasament conduce Liubojevici cu 2 puncte, urmat de Stein, Petrosian, Andersson, Panno și Ribli — cu cîte 1½ p fiecare.

Cassius Clay a părăsit spitalul din San Diego, unde a fost supus unei intervenții chirurgicale pentru remedierea maxilarului fracturat în cursul meciului cu Ken Norton. Managerul lui Clay respinge eventualitatea unei retrageri definitive dar, în orice caz, elevul său nu va mai putea boxa timp de șase luni...

În fotografie: Clay la ieșirea din ring.

CAMPIONATELE INTERNAȚIONALE DE GIMNASTICĂ ALE ROMÂNIEI

La finele săptămînii viitoare, în Capitală:

Săptămîna viitoare, în Capitală, o competiție de interes pentru iubitorii artei și ai frumosului în sport. Vineri, simbătă și duminică este programată, în sala Floreasca, cea de a XVI-a ediție a Campionatelor internaționale de gimnastică ale României „Gheorghe Moceanu", întrecere tradițională în calendarul competițional intern. Ca și în anii precedenți, concursul va beneficia de prezența unui numeros grup de sportivi de peste hotare, gimnaste și gimnaști consacrați sau gata să fie lansați în arena marilor competiții. La federația noastră de specialitate confirmarea sosirii pînă ieri la prinz participarea sportivii din **Bulgaria, Cehoslovacia, Polonia, Ungaria, R.D.G., U.R.S.S., Elveția, Olanda.** Se așteaptă încă răspunsul forului sportiv din **Iugoslavia.**

Programul alcătuit de specialiștii noștri pentru cea de a 16-a ediție a „internaționalelor" este următorul: **vineri 13 aprilie** — concursul masculin; **simbătă 14 aprilie** — concursul feminin; **duminică 15 aprilie — finala** pe aparate, atît pentru gimnaste cît și pentru gimnaști. Se va concura numai cu exerciții liber alese.

Pentru sportivii români, îndeosebi pentru gimnaști, participarea la concursul de la finele săptămînii viitoare are o semnificație deosebită, el fiind un prim test de verificare în vederea selecției pentru campionatele europene de la Grenoble. Firește că și pentru gimnaste întrecerea se anunță foarte importantă, date fiind apropiatele examene internaționale ale maeștrelor noastre.

CRISTINA BALABAN: „ANCA GROZA VA TREBUI SĂ CONFIRME LA «NAȚIONALE» RECORDURILE STABILITE LA RIGA"

Printre protagonistele concursului internațional de înot feminin dotat cu Marele premiu al ziarului „Komsomolskaia Pravda" s-a aflat și multipla campioană și recordmană a țării noastre, **Anca Groza.** Concurînd într-o companie selectă, alături de sportive de valoare din U.R.S.S., S.U.A., Canada, Cehoslovacia și Ungaria, bucureșteanca a urcat de două ori pe podiumul de premiere, ocupînd locul III la 100 m delfin și locul II la 200 m delfin.

„Anca a progresat simțitor în această iarnă — ne-a declarat noua ei antrenoare, maestra sportului Cristina Balaban. **A cîștigat mult în forță și viteză, apropiindu-se de rezultatele de nivel mondial. Deși a făcut cîte două curse în fiecare zi** (serie și finală), **ea a îmbunătățit de 4 ori recordurile naționale în bazin scurt: 67,49 și 67,20 la 100 m,** respectiv, **2:26,49 și 2:24,73 la 200 m, ultimul dintre acestea corectînd vechea cifră din tabelă cu aproape șase secunde!**

Firește, problema care se pune acum pentru campioana țării este repetarea acestor performanțe în bazin de 50 m. Graficul cursei sale finale la 200 m delfin nu mă mulțumește pe deplin, acesta demonstrînd că rezistența ei nu este încă pusă la punct. Anca a parcurs cei 200 m, fiind cronometrată pe porțiunile de 50 m în: 32,8 — 36,6 — 37,5 — 37,8. În mod normal, la un asemenea grafic, ea ar trebui să înoate ultimii 50 m în 35,0—35,5 și abia atunci ar obține un rezultat care i-ar da dreptul să aspire chiar și la o finală de campionat mondial. Mai mult chiar, la un test efectuat de specialiștii sovietici aflați la Riga, privind forța de tracțiune a brațelor, am aflat că Anca Groza lucrează în apă doar cu 60% din capacitatea maximă. Iată de ce, am convingerea că la apropiatele campionate naționale recordmana țării va confirma aceste rezultate și chiar va corecta propriile mele recorduri pe distanțele de 100 m și 200 m liber".

Campionatele de schi pentru juniori

NUȚI DEGERATU ȘI ION CAVAȘI ÎNVINGĂTORI LA SLALOM URIAȘ

PREDEAL, 4 (prin telefon). Ziua a doua a campionatelor naționale de juniori a continuat cu disputarea probei de slalom special pentru juniori mari. A fost aleasă și amenajată pîrtia de sub telecferic, adică un traseu înclinat, cu ondulații largi de teren, cu o zăpadă granulată de primăvară, care la ora startului (9) era încă înghețată, oferind o pistă rapidă, compactă și de mare viteză. Alegerea a fost inspirată datorită condițiilor egale oferite tuturor schiorilor, indiferent de numărul lor de start. La reușita concursului a contribuit într-o considerabilă măsură și labirintul porților, montate în paralel pentru băieți și fete de antrenorii și profesorii **Cornel Tăbăraș, Toma Titus, Mihai Bucur** și **Mihai Sulică.**

Beneficiind de un cadru prielnic, concurenții s-au străduit să-și dovedească priceperea și progresul cumulat în acest an, oferind momente de real spectacol și de virtuozitate tehnică. De pildă, **Ioan Cavași**, cîștigătorul de la băieți, a înregistrat în ambele manșe cel mai bun timp, coborînd în mare siguranță, folosind mijloace moderne de păsire de pe un picior pe altul, în traversarea porților, la un ritm și cu o anticipare a obstacolelor, calități condensate într-un stil agreabil la vedere și foarte eficace. Principalii săi adversari au fost **Florin Barbu**, un atlet bine dotat fizic și fin tehnician, clasat — în final — pe locul secund, **Constantin Boncu**, abandonat în prima manșă prin desprinderea schiului de la picior, precum și **Nandor Szabo** și **Vladimir Olaru**, abandonați în a doua coborîre, la ultimele porți ale traseului, pentru greșeala de a se fi relaxat numai cu cîteva clipe înainte de trecerea liniei de sosire. În ansamblu, cursa a fost dinamică, antrenantă, lucru pe care îl mărturisește însuși numărul de 18 abandonați și descalificați, care în dorința de a obține un rezultat bun și-au asumat riscuri prea mari, pe o pîrtie dură, care nu a admis nici o eroare, nici o precipitare.

Le fete, în absența **Evei Mezei** (accidentată la concursul școlilor sportive), supremația s-a rezolvat între eternele rivale **Nuți Degeratu** și **Nela Simion**, reprezentante ale Liceului experimental de schi din Predeal. De altfel, talentatele schioare de la L.E.S. Predeal ar fi putut fi prezente compact în fruntea clasamentului, ca în atîtea alte concursuri, dar **Cristina Fne** și **Angela Manole**, din precipitare, au comis erori, fiind descalificate.

REZULTATE TEHNICE. **băieți:** 1. Ioan Cavași (Brașovia) 77,2, 2. Fl. Barbu (Brașovia) 79,8, 3. Sorin Adăscăliței (Lic. Predeal) 82,4; **fete:** 1. Nuți Degeratu (Lic. Predeal) 70,3, 2. Nela Simion (Lic. Predeal) 71,8, 3. Dana Ene (Viitorul) 75,1.

Mihai BĂRA

„CUPA DUNĂRII" LA HALTERE

Între 13 și 15 aprilie, la Havirov se vor desfășura, în organizarea federației cehoslovace de haltere, care sărbătorește aniversarea a 80 de ani de la introducerea acestui sport în Cehoslovacia, întrecerile celei de-a 6-a ediții a „Cupei Dunării".

ÎNOTĂTORI ROMÂNI LA VARȘOVIA

În zilele de 7 și 8 aprilie, la Varșovia, cu ocazia aniversării semicentenarului federației poloneze de natație, se va desfășura un concurs internațional de înot, la startul căruia vor fi prezenți înotători și înotătoare din Cehoslovacia, R.D. Germană, România, și Polonia.

În grupa A a C.M. de hochei

SUEDEZII ÎN VERVĂ

Ieri, pe gheața Palatului Sporturilor din Moscova, reprezentativa de hochei a Suediei a obținut o nouă victorie, dispunînd de echipa R. F. Germania cu 8—2 (1—1, 4—0, 3—1). Golurile învingătorilor au fost marcate de Hammarström (3), Johansson (2), Ahlberg (2) și Sterner; pentru învinși a înscris Funk, de două ori.

În al doilea meci: Finlanda — Polonia 5—0 (2—0, 1—0, 2—0).

Azi, turneul grupei A a campionatului mondial programează un joc de mare atracție: U.R.S.S. — Cehoslovacia.

A ÎNCEPUT TURNEUL DE ȘAH DE LA LJUBLJANA

BELGRAD, 4 (Agerpres). — La Ljubljana a început un turneu internațional masculin de șah, la care participă 18 jucători, printre care și maestrul român Victor Ciocîltea.

În singura partidă decisă a rundei inaugurale, Csom (Ungaria) l-a învins în 34 de mutări pe marele maestru iugoslav Bora Ivkov. Ciocîltea (cu piesele negre) a remizat în 22 de mutări cu Suetin (URSS). Egalitatea a fost consemnată și în partidele Smejkal (Cehoslovacia) — Portisch (Ungaria), Radulov (Bulgaria) — Tatai (Italia), Parma (Iugoslavia) — Matanovici (Iugoslavia). Celelalte partide s-au întrerupt.

Înaintea deschiderii turneului a avut loc o festivitate, în cadrul căreia au fost sărbătoriți marii maeștri iugoslavi Vasja Pirc și Svetozar Gligorici, cu prilejul împlinirii vîrstei de 65 și, respectiv, 50 de ani.

„GRUPA B, A C.M. DE HOCHEI A DEVENIT O ÎNTRECERE EXTREM DE VALOROASĂ, CU PERSONALITATE"...

NE DECLARĂ FRED SCHWEERS, DELEGATUL L.I.H.G. LA ÎNTRECERILE DE LA GRAZ

Într-una din multele ore petrecute la patinoarul artificial Liebenau din Graz, cu ocazia desfășurării grupei B a C.M. de hochei ne-a fost oferit prilejul de a purta o discuție cu dl. FRED SCHWEERS, **președinte al Federației olandeze de specialitate și delegat al L.I.H.G. la această întrecere.** Activînd de mulți ani pe tărîm internațional și avînd, deci, o vastă experiență în domeniul hocheiului, Fred Schweers ne-a putut oferi o serie de observații interesante legate de competiția de la Graz, cît și de evoluția reprezentativei României.

— Vă rugăm să ne spuneți, înainte de toate, ce impresie v-a făcut actuala ediție a grupei B a campionatului mondial?

— De fapt nu este vorba de o singură impresie. Sînt mai multe și toate de natură să ne bucure pe toți cei ce iubim acest sport. În primul rînd cred că actuala ediție a grupei B a demonstrat, pînă în prezent, cel mai bine saltul important realizat în ultimul timp de selecționatele țărilor participante la această întrecere. Chiar și echipele fruntașe, cum au fost cele ale R.D. Germane și S.U.A. n-au avut, fiecare dintre ele, decît cîte două jocuri ceva mai liniștite. În rest, ele au fost nevoite să-și etaleze toate calitățile, uneori chiar să facă risipă de energie pentru a se putea impune. Și apoi, ce argument ar putea fi mai convingător, în această privință, decît acela că echipa Elveției este, în momentul de față **(n.n. cînd purtam discuția nu se consumaseră ultimele jocuri),** serios amenințată cu retrogradarea în grupa C? Deci, formația care anul trecut a participat la grupa A a campionatului mondial, acum nu poate face față dificultăților din grupa B. Impresia mea este că grupa B a devenit o întrecere extrem de echilibrată, foarte valoroasă, cu multă personalitate și care, în viitor, își va cîștiga o și mai mare simpatie în rîndurile amatorilor de sport din lume. Veți vedea, anul viitor, la Ljubljana, că a te impune în această competiție va fi din ce în ce mai greu, iar bunele rezultate vor fi considerate veritabile performanțe.

— Vă rugăm să ne spuneți ce credeți despre echipa României?

— Este selecționata care m-a impresionat, alături de cea a Iugoslaviei, cel mai mult. Dacă despre formațiile R.D.G. și S.U.A. știam încă înainte de începerea întrecerii că sînt foarte bune și candidează la primele locuri, despre reprezentativa României opinam că va fi înscrisă și ea pe lista acelor echipe ce luptă să supraviețuiască în grupa B. Și iată că părerile mi-au fost infirmate. Jucătorii români s-au comportat excelent și eu le adresez, atît lor cît și antrenorilor, sincere felicitări pentru modul în care și-au apărat șansele. Simpatia pe care au manifestat-o spectatorii pentru echipa dv. este pe deplin meritată. Hocheiștii români joacă modern în apărare și în atac, sînt foarte rapizi și combinativi, știu să folosească forța, fără exagerări, și cu un plus de îndemînare ar putea să candideze cu șanse, în viitor, la promovarea în grupa A a campionatului mondial. Desigur nu va fi ușor. Dar, spuneți-mi, ce este astăzi ușor în marile competiții sportive?

— Aveți dreptate. Drumul spre vîrful piramidei a devenit extrem de dificil în orice sport. Revenind însă la hochei și la grupa B vă rugăm să ne împărtășiți opiniile dv. despre organizare...

— Totul a fost aci la Graz foarte bine organizat. Doresc să remarc, înainte de orice, calitatea ireproșabilă a gheții și a luminii, ceea ce a creat condiții de participare excelente. Vă repet: totul ar fi fost perfect dacă nu am fi avut unele probleme cu arbitrajele.

— Pentru că tot a venit vorba de arbitraje, ce credeți, nu cumva această problemă are un caracter general azi în hochei?

— Într-adevăr, există în hocheiul mondial multe carențe legate de arbitraj. Jocul a devenit foarte rapid și pe zi ce trece este tot mai dur, așa că misiunea arbitrilor se încarcă și ea de responsabilități mari. De-ocamdată măsura adoptată de L.I.H.G. de a se trece, începînd de anul acesta, la practicarea sistemului cu trei arbitri pe gheață va avea o influență în îmbunătățirea situației. Dar lucrurile nu se pot rezolva numai prin creșterea numărului de arbitri. Este vorba și despre calitatea acestor arbitraje. Eu sînt, de pildă, convins că pentru viitor în grupa B va fi nevoie să se delege numai arbitri neutri și de preferință din țări care au echipe în grupa A. În felul acesta se vor elimina suspiciunile și se va putea conferi cavalerilor fluierului mai multă autoritate pe gheață. În orice caz puteți fi convinși că Directoratul L.I.H.G. are în vedere această problemă și că facem eforturi pentru ca, pe viitor, să nu mai existe discuții legate de arbitraje.

— În încheiere vă rog să faceți un pronostic în legătură cu echipa care va cîștiga anul acesta campionatul mondial, grupa A.

— Îmi cereți un lucru foarte greu. Prin simplă impresie, dar și pentru că îmi disputa partidele pe teren propriu, eu cred că prima șansă o au jucătorii sovietici. Vă mai pot spune că am văzut recent selecționata Suediei și că am rămas cu impresii excelente. Totuși rămîn la primul meu gînd: victoria va reveni formației sovietice.

Am mulțumit d-lui Fred Schweers pentru amabilitate, iar acesta ne-a rugat să consemnăm încă o dată felicitările adresate echipei române pentru întreaga sa comportare, precum și salutul său cordial adresat tuturor sportivilor români.

Călin ANTONESCU

Caleidoscop

AVENTURA PARAȘUTISTULUI DEBUTANT

În timpul unui antrenament, la aeroclubul din orașul Penza (U.R.S.S.), s-a produs un caz cu totul ieșit din comun. Sportivului parașutist **Ravil Maiurin**, care se afla la primul său salt, nu i s-a deschis nici parașuta principală, nici cea ajutătoare și totuși el a rămas în viață, deși a căzut de la altitudinea de 1 000 m. El nu s-a zdrobit de pămînt deoarece a avut norocul să aterizeze într-un mare morman de zăpadă. Consecințele acestei aventuri au fost: o ușoară comoție cerebrală și o fractură la șold.

„MARATONUL DE POPICE"

Cu 380 de minute înainte de scurgerea celor 24 de ore prevăzute, a căzut — pe pista de la Berkheim (R.F.G.) — cel de al 38 023-lea popic, care reprezenta un nou record mondial în așa-numitul „maraton de popice". Pînă la urmă — adică la încheierea unei zile și unei nopți — cei 8 popicari din landul Württemberg au îmbunătățit vechea performanță cu 7 765 de bețe, ridicînd recordul lumii la 38 591 popice doborîte.

Obosiți, dar fericiți, noii recordmani au fost sărbătoriți de cei aproximativ 200 de spectatori, după buna tradiție popicărească, cu halbe spumoase de bere.

MAI BINE MAI TÎRZIU...

Canotajul, sub diversele sale forme moderne, își trage începuturile din competițiile școlare și universitare britanice, pentru a cuceri apoi lumea întreagă. Și astăzi, Marea Britanie posedă în scriptele diferitelor asociații sportive cel mai mare număr de canotori din lume. E vorba, bineînțeles, de sportivi de competiție. Dar, oricît ar părea de ciudat, nu există astăzi dincolo de Canalul Mînecii nici o pistă artificială sau naturală care să corespundă normelor oficiale ale Federației internaționale de canotaj.

Această lacună pare să fie remediată prin dezafectarea unui fost hipodrom, a cărui pistă de curse avea o lungime de 2000 m. și care, după lucrările de excavație, va fi inundat, oferind șase culoare. Orașul Nottingham, unde se află proiectatul canal artificial, este destinat a găzdui viitoarele campionate mondiale de canotaj academic, rezervate juniorilor. Își vor recăpăta vîslele engleze vechiul prestigiu internațional?

FĂRĂ CUVINTE

GRATUITATE PENTRU... CHELIE

Jucătorul profesionist de baschet **Tony Kimball** din Portland (S.U.A.) suferă de calviție încă din copilărie: doar două fire de păr îi încunună creștetul și astfel el este (la vîrsta de 31 de ani) fără îndoială cel mai bun baschetbalist chel al campionatului.

Conducătorii clubului din care face parte, au vrut să valorifice publicitar acest defect al lui Kimball. Ei au anunțat că la meciul dintre echipele Portland și Kansas City vor beneficia de gratuitate, la intrarea în sală, toți spectatorii care au păr mai puțin sau tot atîta cît Kimball...

ȘI FEMEILE SAR CU SCHIURILE!

Cu prilejul unui concurs internațional feminin de sărituri cu schiurile de la trambulină, disputat la Trondheim (Norvegia), sportiva **Anita Wold** (Norvegia), în vîrstă de 16 ani, a corectat recordul mondial cu un rezultat de 73 m. Vechiul record era de 71 m și aparținea compatrioatei sale **Johanne Koistad**, care-l stabilise cu... 35 de ani în urmă.

MAI MULTE MINGI...

Continua dezvoltare a mișcării sportive din Republica Populară Chineză este grăitor ilustrată de creșterea producției de articole destinate practicării sportului. În anul 1972, numărul mingilor de fotbal produse de industria chineză a fost cu 1,8 la sută superior celui al anului 1965. Tot în ultimul an, numărul mingilor de tenis de masă a fost cu 40 la sută mai mare decît cel al anului precedent. O creștere sensibilă a fost înregistrată și în producția altor articole sportive destinate practicării gimnasticii, atletismului, patinajului.

CONDORII DUPĂ GRATII

Mîndrii vulturi ai Anzilor nu trăiesc decît foarte puțin în captivitate, după care pier, încezînd în nostalgie după zborul liber, în aerul limpede al înălțimilor. Nu același lucru se întîmplă însă cu cei 11 componenți ai echipei „Condor", clasată pe locul cinci în campionatul diviziei secunde a fotbalului bolivian. Toți jucătorii se află actualmente după gratii și anchetatorii încearcă să descurce vinovăția fiecăruia, căci toți se fac culpabili de furturi și spargeri, efectuate noaptea, cu ocazia deplasărilor la care îi obliga campionatul. Cum multe din aceste isprăvi se petreceau în apartamente situate la înălțimi, se poate spune că, într-o măsură oarecare, echipa își merita numele.

O primă măsură a fost excluderea echipei din campionatul respectiv.

UN PARIU SENZAȚIONAL

Bobby Riggs (55 ani), fost campion al Wimbledon-ului în 1939, pretinde că — oricît de ridicată ar fi actualmente clasa tenisului feminin — el este încă în stare să învingă orice jucătoare, fie ea și faimoasa australiancă Margaret Court.

Pariu făcut! Data meciului a și fost fixată: 28 aprilie, pe terenul central al clubului de tenis din San Diego (California). Se prevede o asistență record...

GRAZIANO DIN NOU ÎN RING!

Dear 4118 spectatori s-au arătat dispuși să urmărească, la Madison Square Garden din New York, gala organizată în cinstea lui **Rocky Graziano** (acum în vîrstă de 51 de ani). Printre altele, programul a oferit spectatorilor două meciuri demonstrative între foști campioni ai lumii, care în cele trei reprize a cîte un minut au dovedit surprinzătoare capacități tehnice și fizice, la o vîrstă înaintată. S-au întrecut în ring: **Graziano** cu **Tony Zale** (60 ani) — care în perioada 1946—1948 au purtat trei sîngeroase bătălii pentru titlul mondial, din care două au revenit lui Zale — și **Willie Pep** (50 ani) cu **Sandy Saddler** (47) — care în perioada 1948—1951 s-au întîlnit de trei ori, victoria revenind mereu lui Pep. Graziano și Zale au boxat în limitele categoriei mijlocii, iar Pep și Saddler — la pană. Ambele meciuri de exhibiție s-au încheiat la egalitate. Gala s-a soldat cu încasări de 18 224 dolari.

FOREST HILLS — „SINTETIZAT"!

După 91 de ani de existență în ambianța tradițională a terenurilor verzi de gazon, turneul de tenis de la Forest Hills este dispus să-și „modernizeze" suprafețele de joc. Într-adevăr, de nenumărate ori, campionatele nord-americane au fost criticate pentru starea deplorabilă a terenurilor pe care își desfășoară întrecerile. „Cel mai prost gazon din lume? — cum l-au descris unii specialiști — va dispare acum, făcînd loc terenurilor sintetice. Cel puțin aceasta este hotărîrea federației de tenis a S.U.A., care a pus în vedere organizatorilor, reprezentați prin „West Side Tennis Club" din New York, că-i va retrage dreptul de găzduire a campionatelor, dacă nu va adopta suprafața de joc din material sintetic pentru ediția din acest an.

Mii de locuitori ai orașului Frunze (R.S.S. Kirghiză) își petrec zilele de odihnă în munții Tian-Șan unde se află numeroase baze sportive și amenajări puse la dispoziția iubitorilor de schi. Cu ani în urmă, grupele de turiști și schiori erau transportate din oraș pînă la baza de agrement cu autobuze și trenuri. Astăzi, le stau la dispoziție rapide helicoptere care parcurg neîncetat distanța.

Foto: A.P.N.

TELEX • TELEX • TELEX

În prima zi a turneului internațional feminin de baschet de la Rio de Janeiro, selecționata secundă a Cehoslovaciei a întrecut cu scorul de 54—44 formația Italiei. Într-un alt joc, reprezentativa Braziliei a dispus cu 58—41 de echipa Mexicului.

■

Turneul internațional de tenis de la Barcelona a continuat cu disputarea întîlnirilor din turul II al probei de simplu. În cea mai disputată partidă a zilei, italianul Bertolucci l-a învins cu 1—6, 7—5, 6—3 pe americanul Mike Estep. Alte rezultate: Johansson (Suedia) — Mignot (Belgia) 6—2, 6—1; Hrebec (Cehoslovacia) — Gulyas (Ungaria) 6—1, 6—0; Goven (Franța) — Warboys (Anglia) 6—0, 7—5; Machan (Ungaria) — Munoz (Spania) 7—5, 6—3.

■

În primul tur al turneului de tenis de la Nisa s-au înregistrat următoarele rezultate: Niedzwiecki (Polonia) — Mattern (R.F.G.) 6—3, 7—5; Varga (Ungaria) — Schultheiss (Australia) 6—1, 6—2; Fibak (Polonia) — Walsh (Australia) 6—3, 6—0; Lundquist (Suedia) — Van Malder (Belgia) 6—3, 6—1; Nowicki (Polonia) — Soler (Spania) 1—5, 6—1, 6—3.

■

Cea de-a 11-a ediție a competiției internaționale de schi „Cedrii Libanului" s-a încheiat cu desfășurarea probei masculine de slalom special. Învingător în proba de slalom uriaș, sportivul francez Michel Bonnevie a cîștigat și această cursă, fiind cronometrat cu timpul de 1:10,80. Pe locurile următoare s-au clasat polonezul Roman Derezinski — 1:11,51, francezul Bernard Grosfilley — 1:12,50 și austriacul Peter Feyersinger — 1:13,46. Cursa de slalom special s-a desfășurat pe o pîrtie în lungime de 240 m, cu o diferență de nivel de 150 m (48 de porți). În clasamentul combinatei, pe primul loc s-a situat Michel Bonnevie cu 0 puncte, urmat de Bernard Grosfilley — 44,35 p, Joseph Walcher (Austria) — 48,34 p și Robert Blanchard (Belgia) — 61,95 p.

■

Titlul de campioană universitară a SUA la baschet masculin a fost cucerit, pentru a 7-a oară consecutiv, de echipa Universității din Los Angeles — California. În partida finală, la care au asistat circa 20 000 de spectatori, baschetbaliștii californieni au învins cu scorul de 87—66 (39—39) formația Universității din Memphis.

■

„Marele premiu al Franței" la motocros, disputat la Tarare în cadrul campionatului mondial, s-a încheiat cu victoria sportivului olandez Wulsink, care a concurat pe o motocicletă „Maico".

■

Cursa internațională automobilistică, desfășurată pe circuitul de la Nürburgring, a revenit sportivului vest-german Willy Kauhsen care, concurînd pe o mașină „Porsche", a parcurs 160 km în 56:19,8, realizînd o medie orară de 170,300 km.

Redacția și administrația: București, str. Vasile Conta nr. 16; telefoane: centrala 11.10.05, secția corespondenți 11.51.09, interurban 78 și 886; telex: sportrom buc. 180. Tiparul I. P. „Informația", București 40 368

Biblioteca municipală Tîrgu-Mureș

PROLETARI DIN TOATE ȚĂRILE, UNIȚI-VĂ!

Sportul

ZIAR AL CONSILIULUI NAȚIONAL PENTRU EDUCAȚIE FIZICĂ ȘI SPORT

ANUL XXIX — Nr. 7375 | 4 PAGINI 30 BANI | Vineri 6 aprilie 1973

VIZITA PREȘEDINTELUI GAAFAR MOHAMMED NIMEIRI

Oamenii muncii din județul Prahova au întîmpinat cu dragoste și stimă pe tovarășul Nicolae Ceaușescu și pe șeful statului sudanez

Împreună cu șeful statului român, tovarășul Nicolae Ceaușescu, președintele Gaafar Mohammed Nimeiri, ceilalți soli ai poporului sudanez prieten au rezervat cea de-a patra zi a vizitei cunoașterii în continuare a realităților țării noastre, de data aceasta prin intermediul uzinelor și complexelor agricole din județul Prahova. Impresiile oaspeților și-au găsit expresia, ca și cu prilejul vizitelor precedente la alte obiective economice, în cuvinte de înaltă apreciere, șeful statului sudanez elogiind și de această dată progresele României prietene pe care le-a definit drept excepționale. După vizitarea uzinelor și cartierelor Capitalei, centrului brașovean al industriei constructoare de mașini, examinarea directă, la fața locului, a nivelului atins de industria petrolieră și agricultura românească a reținut atenția oaspeților cu atît mai mult, cu cît noile acțiuni de colaborare și cooperare economică româno-sudaneză, în curs de perfectare, în spiritul hotărîrilor convenite de comun acord de șefii celor două state, vizează și aceste domenii de o deosebită însemnătate pentru propășirea și progresul țării prietene.

Oamenii muncii ploieșteni au adăugat, la șirul manifestărilor de dragoste și simpatie cu care oaspeții au fost primiți pretutindeni, noi mărturii vibrante — de la primirea caldă a zecilor de mii de locuitori masați pe străzile orașului, pînă la modul deschis în care au fost înfățișate preocupările poporului nostru, angrenat cu toate energiile sale creatoare în opera de edificare a societății socialiste multilateral dezvoltate. În acest context, oaspeții au avut posibilitatea de a fi martorii prestigiului și dragostei de care se bucură din partea întregului popor președintele Nicolae Ceaușescu, realizările cunoscute pretutindeni în timpul vizitei evidențiind prezența sa permanentă, cu gîndul și fapta, în mijlocul națiunii, activitatea sa prestigioasă de care se leagă în chip firesc progresul patriei noastre.

În centrul ploieștean al industriei petroliere, președintele Consiliului de Stat al Republicii Socialiste România, tovarășul Nicolae Ceaușescu, și președintele Republicii Democratice Sudan, Gaafar Mohammed Nimeiri, împreună cu tovarășa Elena Ceaușescu și doamna Buseina Nimeiri, au fost însoțiți de tovarășii Ion Pățan, vicepreședinte al Consiliului de Miniștri, ministrul comerțului exterior, Constantin Stătescu, secretarul Consiliului de Stat, George Macovescu, ministrul afacerilor externe, și alte persoane oficiale române, iar din partea sudaneză de Mansour Khalid, ministrul afacerilor externe, Ibrahim Moneim Mansour, ministrul economiei naționale, Bona Malwal, adjunct al ministrului informațiilor și culturii, și de celelalte personalități care se află împreună cu șeful statului sudanez.

Un prim popas pe meleagurile prahovene l-a constituit una din fermele întreprinderii agricole de stat de la Movila Vulpii, unitate cu un profil complex agrozootehnic, unde sînt folosite metode moderne, de mare productivitate. La sosire, oaspeții sînt întîmpinați de Ion Catrinescu, președintele Consiliului popular județean, care le urează un călduros bun sosit.

Ministrul agriculturii, industriei alimentare și apelor, Angelo Miculescu, îi invită pe cei doi șefi de stat să viziteze ferma zootehnică, specializată în producția de lapte.

Se merge, apoi, la una din fermele Complexului avicol Băicoi, aflat în imediată apropiere.

În încheierea vizitei, sînt apreciate rezultatele obținute, precum și eforturile care se depun aici în vederea modernizării unității, soluțiile ce se preconizează pentru sporirea eficienței economice.

De la Băicoi, coloana oficială de mașini se îndreaptă spre Ploiești, unul din marile orașe ale României moderne, important centru al industriei petroliere și construcției de utilaj petrolier.

Mii de ploieșteni, aflați de-a lungul magistralei ce conduce spre uzinele „1 Mai", salută cu cordialitate pe cei doi președinți. Urări la adresa prieteniei româno-sudaneze, ovațiile și aplauzele mulțimii venite în întîmpinare cu flori și steguțe ale celor două țări dau glas sentimentelor de stimă față de soliii poporului sudanez.

Ion Paraschiv, primarul municipiului, alți reprezentanți ai organelor locale adresează călduroase urări de bun venit; tinere în costume naționale oferă flori.

Cei doi președinți primesc onorul și trec în revistă o gardă alcătuită din militari, luptători ai gărzilor patriotice și tineri din detașamentele de pregătire pentru apărarea patriei, aliniată pe platoul din fața uzinelor.

Oaspeții sînt invitați să viziteze întreprinderea „1 Mai", a cărei prestigioasă firmă, sub marca Upetrom, este binecunoscută în întreaga lume.

Directorul uzinei, ing. Gheorghe Dinu, face o succintă prezentare a istoricului, profilului și perspectivelor acestei întreprinderi, în jurul căreia gravitează puternica noastră ramură a construcției de utilaj petrolier, care a căpătat noi valențe datorită grijii necontenite a conducerii statului nostru.

Președintele statului sudanez se interesează despre caracteristicile în-

(Continuare în pag. a 4-a)

ANGAJAMENT FERM DE A TRADUCE ÎN VIAȚĂ HOTĂRÎREA PARTIDULUI PRIVIND DEZVOLTAREA MIȘCĂRII SPORTIVE

IMPORTANTE MĂSURI ADOPTATE DE U.N.C.A.P. PENTRU PROPĂȘIREA SPORTULUI LA SATE

În baza Hotărîrii Plenarei Comitetului Central al Partidului Comunist Român cu privire la dezvoltarea continuă a educației fizice și sportului, Uniunii naționale a cooperativelor agricole de producție îi revin o serie de importante sarcini. Răspîndirea continuă a educației fizice și sportului, antrenarea unui număr din ce în ce mai mare de tineri și de țărani cooperatori în practicarea exercițiilor fizice și sportului, realizarea continuității întrecerilor și găsirea celor mai simple și eficace forme, în funcție de preferințe, de condițiile materiale și de tradițiile existente — iată tot atîtea probleme ce trebuie materializate cît mai repede cu putință. În vederea realizării acestor importante obiective, Comitetul Executiv al Consiliului Uniunii Naționale a Cooperativelor Agricole de Producție a ratificat o hotărîre privind sarcinile ce revin Uniunilor cooperatiste, în direcția îmbunătățirii și dezvoltării activității de educație fizică și sport în unitățile din sistemul cooperatist al agriculturii. Dînd o înaltă apreciere grijii pe care conducerea partidului și statului o acordă educației fizice și sportului, domeniu considerat drept o activitate de interes național, documentul Comitetului Executiv al Consiliului U.N.C.A.P. se angajează să-și aducă întreaga contribuție la dezvoltarea activității sportive și turistice în unitățile agricole cooperatiste.

Pe plan central, U.N.C.A.P. va colabora strîns cu C.N.E.F.S., cu celelalte organe cu atribuții în domeniul sportului pentru buna organizare și desfășurare a complexului polisportiv „Sport și sănătate". În această direcție, atît Uniunile județene cît și organele din sistemul cooperatist al agriculturii, vor crea condiții pentru o largă angrenare a cooperatorilor în trecerea probelor complexului polisportiv. De asemenea, în cursul anului 1973, se va studia posibilitatea organizării, acolo unde condițiile o permit, a unor asociații sportive, în cadrul cooperativelor agricole și al asociațiilor intercooperatiste. Prin apariția acestor noi unități sportive în mediul rural, educația fizică și sportul vor ocupa noi poziții, atît în privința numărului de practicanți, cît și în ariile geografice mai puțin

(Continuare în pag. a 2-a)

Pe aleile Parcului sportiv Dinamo au loc aproape zilnic concursuri de cros la care participă zeci de tineri bucureșteni. Iată un aspect de la un asemenea cros, organizat în urmă cu cîteva zile

SÎMBĂTĂ, PE STADIONUL REPUBLICII

CONCURS UNIVERSITAR DE AMPLOARE LA ATLETISM

Întrecerea va avea loc sîmbătă (7 aprilie), cu începere de la orele 16,30, pe stadionul Republicii.

• PESTE 1500 DE STUDENȚI ȘI STUDENTE LA STARTUL ÎNTRECERILOR • ARBITRAJUL VA FI ASIGURAT DE SPECIALIȘTII DE LA I.E.F.S. • ÎN PROGRAM — PROBE DE ALERGĂRI ȘI SĂRITURI.

La competiție și-au anunțat prezența sportivi de la toate cele 12 facultăți ale Universității, iar numărul participanților, pe probe, va fi de peste 1 500.

Probele ce figurează în programul concursului sînt următoarele: **100 m, 1 500 m, săritura în lungime și în înălțime, pentru studenți și 100 m, 800 m, săritura în lungime și în înălțime, pentru studente.**

(Continuare în pag. a 8-a)

ÎN PAG. A 2-A:
AGENDA COMPETIȚIILOR DE MASĂ
BOGAT PROGRAM SPORTIV LA SFÎRȘIT DE SĂPTĂMÎNĂ

Teofilo Stevenson, la București:

„AȘTEPT DISPUTAREA FINALEI OLIMPICE CU PRIETENUL MEU ALEXE!"

Lotul de box al Cubei la competiția „Centura de aur"

Au sosit în Capitală primii oaspeți ai marii competiții internaționale de box „Centura de aur": renumiții pugiliști cubanezi.

Delegația, condusă de **Waldo Santiago**, președintele Federației de box din Cuba, este însoțită de arbitrul **José Barrientos** și de antrenorii **Alcides Sagarra** și **Sarvelio Fuentes**. Cubanezii au deplasat la București un lot complet de 11 boxeri, a căror valoare trebuie măsurată prin prezența celor patru olimpionici, dintre care trei sînt purtători de medalii: campionii olimpici **Teofilo Stevenson** (categoria grea) și **Emilio Correa** (semimijlocie), precum și finalistul categoriei semigrea **Gilberto Carrillo**. De altfel, doi dintre componenții lotului cubanez se află aici pentru a-și apăra „centurile de aur" cucerite anul trecut: **Rolando Garbey** (învins în sferturile de finală ale turneului olimpic de polonezul Rudkowski, printr-o decizie contestată) și același **Gilberto Carrillo**.

Fără a mai vorbi de faptul că **Teofilo Stevenson** vine și el pentru a doua oară la București, „**Și nu fără temei** — ne-a declarat ieri campionul olimpic la toate categoriile. **Eu și cu Alexe ne sîntem de două ori datori: în 1972, aici la București, ne-am rănit amîndoi în primul minut de luptă și nu am putut continua, iar apoi la München el a fost accidentat și finala olimpică nu s-a mai ținut. Iată de ce mă bucur că sînt aici. Acum, în sfîrșit, poate vom putea oferi publicului românesc adevărata finală olimpică!**"

Iată, de altfel, în ordinea categoriilor, componența lotului cubanez: **Jorge Hernandez** (campion național pe 1973), **Ramon Duvalon, Jorge Luis Romero, Marcial Torrizo** (camp. nat. 1973), **Julio Fernandez, Duke Estable, Emilio Correa** (camp. nat. 1973), **Rolando Garbey** (camp. nat. 1973), **Sixto Soria, Gilberto Carrillo** (camp. nat. 1973) și **Teofilo Stevenson** (camp. nat. 1973).

De vineri, boxerii cubanezi încep primele antrenamente la sala „23 August" din Capitală.

Primul contact cu atmosfera bucureșteană: cei trei medaliați olimpici din Cuba (de la stînga la dreapta) Stevenson, Carrillo și Correa
Foto: N. DRAGOȘ

Cu toată opoziția lui Vișan, Pantea a reușit să șuteze spre poarta lui Cavai. În apropiere Ior, Bölöni, Porațchi și Dembrovschi urmăresc cu atenție faza. „Secvență" din meciul de verificare a loturilor reprezentative A și de tineret
Foto: V. BAGEAG

SE APROPIE PRIMELE „EXAMENE" ALE SEZONULUI

CONTURUL ȘI PERSONALITATEA ECHIPEI NAȚIONALE DE FOTBAL AȘTEAPTĂ (ÎNCĂ) DEFINIRI

Cu meciul pe care l-a susținut miercuri în compania echipei de tineret, la Snagov, s-a încheiat încă o etapă de pregătire a lotului nostru reprezentativ, în vederea jocului de peste 12 zile de la Kiev și a întîlnirilor oficiale din mai, cu Albania și R. D. Germană.

Desigur, ar fi fost foarte bine ca în meciul de verificare de acum două zile, antrenorul Valentin Stănescu să fi fost în situația de a prezenta o formulă de echipă bine conturată, cu care — în scurta perioadă ce-i mai rămîne la dispoziție pînă la primul său real examen (18 aprilie) — să mai lucreze doar pentru un plus de omogenizare, pentru perfecționări.

Din păcate însă, lucrurile nu stau așa și constatăm, la această oră, că — între altele, **din cauza numeroaselor accidentări** survenite în acest început de campionat **sau a unor îmbolnăviri**, dar și datorită unor **ezitări, precum și neconcordanței între așteptări și randamentul efectiv dat de cîțiva jucători** în care se puneau speranțe — **compoziția lotului reprezentativ este încă foarte labilă.** Constatăm nu numai importante deosebiri între lotul cu care s-a pornit la drum în ianuarie și cel cu care s-a lucrat în convocarea de la începutul acestei săptămîni, dar și fluctuații — de-a lungul acestei perioade de circa 3 luni — de la o acțiune a lotului la alta apropiată. S-a ajuns astfel ca în acest răstimp să se perinde prin lot 30—35 de jucători, cifră prea mare, dar căreia i se poate aduce **o scuză certă** (indisponibilitățile survenite pe parcurs) **și o alta admisibilă** (dreptul unui nou antrenor, care preia o echipă, de a face încercări, de a se edifica asupra posibilităților exacte pe care le are de a alcătui un „team" așa cum îl dorește, care să corespundă vederilor sale tactice).

Dar, indiferent de rațiunile care au stat la baza acestei situații de fapt, un lucru este cert: **actualmente nu ne găsim în cea mai bună situație în ceea ce privește definirea structurii lotului, cu atît mai puțin a echipei**, și — ca o consecință firească — **nici ideea de joc, nouă, a echipei naționale, profilată în faza incipientă destul de bine, n-a putut fi îndeajuns însușită și consolidată.**

Radu URZICEANU

(Continuare în pag. a 8-a)

„Cupa primăverii" la pentatlon modern

C. CĂLINA — ÎNVINGĂTOR ÎN PROBA DE CĂLĂRIE

La baza hipică din Calea Plevnei a continuat ieri dimineață proba de călărie în cadrul concursului de pentatlon modern dotat cu „Cupa primăverii". În general, s-au înregistrat timpi mai buni decît în prima zi, primele trei locuri fiind ocupate de **Constantin Călina** (Olimpia) cu 1100 p (1 : 22,0), **Anton Kim** (Univ. Timișoara) cu 1100 p (1 : 27,0) și **Dan Mitici** (Sc. sp. 1) cu 1092 p (1 : 34,0). La încheierea probei de călărie, clasamentul arată astfel: **C. Călina, A. Kim** și **Fr. Rolik** cu 1100 p, **Marian Cosmescu** — 1096 p, **Dan Mitici** 1092 p, **Vasile Nemțeanu** — 1076 p. Azi, de la ora 9, în sala Floreasca — proba de scrimă.

Începînd de vineri, la Iași

APROAPE 400 DE TINERI LUPTĂTORI PARTICIPANȚI LA CAMPIONATELE ȘCOLARE

Începînd de vineri, la Iași, se vor disputa întrecerile din cadrul campionatelor republicane ale școlilor profesionale și liceelor. Competiția rezervată elevilor va decide campionii naționali la lupte libere în zilele de vineri, sîmbătă și duminică, iar luni, marți și miercuri se vor întrece concurenții de la greco-romane. Se estimează ca la această mare competiție școlară să participe aproximativ cîte 200 de sportivi la fiecare stil.

INIȚIATIVE ÎN JUDEȚUL ARGEȘ

40 000 DE ELEVI TESTAȚI LA EDUCAȚIE FIZICĂ

850 dintre ei vor lua parte la „Cupa primăverii"

Încă de la începutul anului de învățămînt, Inspectoratul școlar al județului Argeș, în colaborare cu C.J.E.F.S. a luat inițiativa testării elevilor din școlile generale. Indici de testare: talia, dezvoltarea fizică generală și realizarea unor baremuri (alergări, sărituri ș.a.).

Desfășurată cu sprijinul calificat al profesorilor de educație fizică, această amplă acțiune de testare a cuprins peste 40 000 de elevi și eleve din clasele V—VIII. Au răspuns integral normelor de testare circa 850 de elevi și eleve.

Cei reușiți vor lua parte, în zilele de 6—8 aprilie, la Cîmpulung Muscel, la un concurs de verificare cu care prilej se va organiza și „Cupa primăverii". Tot la Cîmpulung va avea loc, în aceeași perioadă, o consfătuire cu participarea profesorilor de educație fizică din județul Argeș.

Ilie FEȚEANU, corespondent

IERI, LA I.E.F.S.

CONSFĂTUIRE DE LUCRU CU DECANII FACULTĂȚILOR DE EDUCAȚIE FIZICĂ DIN ȚARĂ

La Institutul de Educație Fizică și Sport din București a avut loc ieri o consfătuire, organizată de Ministerul Educației și Învățămîntului cu decanii facultăților de educație fizică din țară, pentru discutarea proiectului privind **„Sistemul probelor și normelor de control pentru educația fizică a elevilor".**

Participanții la această ședință de lucru au ascultat informarea decanilor facultăților de educație fizică și sport din Iași, Oradea și Timișoara **„Cu privire la îmbunătățirea pregătirii studenților, în concordanță cu cerințele predării și practicării educației fizice și sportului în școala generală".**

Discuțiile pe marginea problemelor au arătat și căile ce urmează a fi străbătute de mișcarea sportivă universitară, în lumina Hotărîrii C.C. al P.C.R., cu privire la dezvoltarea continuă a educației fizice și sportului în țara noastră.

La consfătuire au luat parte reprezentanți ai M.E.I., C.N.E.F.S. și I.E.F.S.

În încheierea lucrărilor consfătuirii a luat cuvîntul tov. **Virgil Cazacu**, prim-adjunct al ministrului educației și învățămîntului.

Georgeta Băncilă *(Dinamo Brașov) va încerca la actuala ediție a campionatelor naționale să intre în posesia mult rîvnitului titlu de campioană*
Foto: Paul ROMOȘAN

ÎN CAMPIONATUL NAȚIONAL DE JUNIORI

REVANȘĂ A SCHIORILOR DIN BRAȘOV ȘI PREDEAL

BRAȘOV, 5 (prin telefon). — Ultima zi a Campionatelor republicane de juniori, de la Predeal, a programat — pentru toate categoriile de vîrstă — proba de slalom uriaș, pe pîrtia de sub teleferic, bine amenajată și avînd încă un strat suficient de gros de zăpadă pentru a permite trecerea a peste 140 de concurenți. Vremea s-a menținut în continuare frumoasă, înlesnind concurenților o întrecere viu disputată.

La juniori mari, concurenții dinamoviști, **abandonați în proba de slalom, s-au revanșat în mod strălucit, cucerind primele două locuri prin Nandor Szabo și Ion Gheorghe,** în fața lui Cavași, cel mai constant și mai valoros junior al sezonului. Pentru ei, slalomul a măsurat 1 200 m, cu o diferență de nivel de 250 m, pe care s-au montat 40 de porți. La junioare mari, schioarele de la L.E.S. Predeal au venit în bloc pe primele locuri,

Mihai BÎRA

(Continuare în pag. a 3-a)

Agenda competițiilor de masă

DÎMBOVIȚA

„CUPA TINERETULUI" DE LA SATE". Etapa pe centre de comune și etapa județeană au antrenat în întreceri peste 4 500 de tineri și tinere care și-au disputat întîietatea la șah, tenis de masă, schi și săniuțe. Este de semnalat buna organizare a concursurilor și entuziasmul participanților care au luptat cu multă dîrzenie pentru o comportare cît mai bună.

ÎN LOCALITĂȚILE TÎRGOVIȘTE, PUCIOASA ȘI GĂEȘTI au avut loc, în ultima perioadă de timp, la fiecare sfîrșit de săptămînă, crosuri cu participarea elevilor din școlile generale, licee și școli profesionale precum și a tineretului din întreprinderi și instituții. La toate crosurile organizate, alergările s-au bucurat de starturi bine populate, de peste 1 000 de concurenți.

„CUPA FEMINA", competiție organizată în orașul Pucioasa, a stîrnit interesul localnicilor care au asistat în număr mare și au răsplătit cu vii aplauze disputele pasionante ale celor 1 500 de participante la concursurile de cros, șah și tenis de masă.

IALOMIȚA

„CROSUL TINERETII", organizat la Călărași, a fost o adevărată revărsare de entuziasm din partea tuturor celor 600 de concurenți care au luptat pentru victorie fără a-și precupeți eforturile. La sfîrșitul întrecerilor cîștigătorii alergărilor au fost declarați: cat. 15—16 ani, fete (600 m): Georgeta Mirică, 17—19 ani: Elena Pascu; senioare (1000 m); Maria Toma; cat 15—16 ani, băieți (800 m): Gheorghe Maxim; 17—19 ani: Stan Marin; seniori (1500 m): Mihai Zîrnă.

LA SLOBOZIA, prima etapă a campionatului județean de cros pentru juniori s-a bucurat de prezența la întreceri a 300 de concurenți din centrele Slobozia, Călărași, Țăndărei, Fetești, Lehliu și Căzănești. Iată învingătorii: junioare mici: Anca Elefterescu (Călărași); juniori mici: Ștefan Codescu (Fetești); junioare mari: Mariana Costea (Slobozia); juniori mari: Victor Predoiu (Fetești).

LA CĂMINELE CULTURALE din comunele Căzănești, Gheorghe Doja, Cuza Vodă, Perișanu au avut loc reușite manifestări cultural-sportive intitulate sugestiv „Festivaluri ale primăverii".

LA SFÎRȘITUL SĂPTĂMÎNII...

Prin corespondențe și note telefonice continuăm să fim informați asupra programului bogat al competițiilor sportive de masă, la care este chemat să participe tineretul.

● **LA ROȘIORI** se anunță, pentru duminică dimineața, o interesantă competiție de cros, în fapt un veritabil „meci" între tinerele fete de la „Țesătoria" și Cooperativa „Sportul".

● **DIN TR. MĂGURELE** ne-a sosit la redacție vestea că aici va avea loc, tot duminică, o mare întrecere dedicată preșcolarilor și școlarilor mici. Este, dacă vreți, o primă repetiție pentru concursurile ce se vor organiza în cinstea „Zilei copilului". Cei mai mici cetățeni din Tr. Măgurele vor putea fi, deci, urmăriți disputîndu-și întîietatea cu trotinetele, cu tricicletele și cu bicicletele precum și în cadrul unei ștafete combinate".

● **TINERETUL TULCEAN** a început pregătirile în vederea unei mari acțiuni pe linia propășirii sportului cu pedale: „Ziua ciclismului popular" programată să aibă loc în absolut toate comunele județului, ca și în orașe la ea urmînd să participe toți posesorii de bicicleta, indiferent de marcă și de categorie.

● **IN BUCUREȘTI** — activitate de masă bogată, programată în zilele următoare pe mai multe baze sportive. Mîine dimineață, la stadionul Străulești va avea loc „Crosul primăverii" pentru tineretul din sectorul 8. Și tot mîine, începînd de la ora 16, clubul sportiv universitar organizează la stadionul Republicii, pentru studenți, un concurs atletic de masă. Duminică, în Parcul Herăstrău se vor întrece în probe de cros tineri din sectorul 1, iar la stadionul Voința sportivii de la cooperația meșteșugărească care vor mai participa și la dispute de volei, handbal etc.

CONCURS UNIVERSITAR DE AMPLOARE LA ATLETISM

(Urmare din pag. 1)

Într-o convorbire avută cu conf. univ. **Victor Ionescu**, șeful catedrei de educație fizică și sport de la Universitate, am aflat că scopul acestui concurs de masă este acela de a atrage pe stadion un număr cît mai mare de studenți și studente în vederea depistării elementelor talentate și cu perspectivă pentru diferitele probe de atletism.

Întrecerea se va desfășura sub conducerea catedrei de specialitate, iar arbitrajul va fi asigurat de studenții Institutului pentru Educație Fizică și Sport, cu specializarea atletism.

RINDURI LA O ANIVERSARE

ANUL XV AL CLUBULUI SPORTIV ȘCOLAR...

Clubul sportiv școlar din București își serbează astăzi 15 ani de existență. Este o perioadă de timp relativ scurtă, dar punctată, la nivelul multor secții pe ramură de sport, cu succese de prestigiu care situează această unitate de performanță, de un fel deosebit — alcătuită în exclusivitate din elevi — printre cluburile de elită ale mișcării noastre sportive.

De numele Clubului sportiv școlar este legată marea performanță obținută de atleta **Mihaela Peneș**, în 1964, la J.O. de la Tokio — medalie de aur la aruncarea suliței. De numele aceluași club amintesc alte și alte izbînzi în sport, în arena internațională, realizate de atleți ca **Gheorghe Costache** și **Gheorghe Zamfirescu**, de caiaciștii **Mihai Zafiu, Viorica Dumitru** și **Mihai Țurcaș**, de floretistul **Mihai Țiu**, de handbaliștii **Valentin Samungi, Mihai Marinescu** și **Gheorghe Goran**, de poloiștii **Gruia Novac** și **Gheorghe Zamfirescu**, de gimnaștii **Petre Mihaiuc** și **Mircea Gheorghiu**, de înotătorii **Angel Șopterean, Georgeta Cerbeanu** și **Agneta Sterner-Mihalache**.

Pleiada aceasta de valori autentice crescute de Clubul sportiv școlar de-a lungul anilor s-a datorat unei munci exigente de selecție și ulterior unui proces de instruire desfășurat cu competență și spirit de dăruire de un colectiv de antrenori cu o mare reputație din rîndul cărula au făcut sau fac parte **Constantin Panescu, Gustav Fischer, Gheorghe Demeca, Cornel Munteanu, Al. Pandele, Eugen Trofin, Elisabeta Stănescu, Augustin Mișcă, Ștefan Hărgălaș, Dumitru Girleanu, Nicolae Vieru, Barbara Dumitrescu, Cornel Birsănescu, Paul Niculescu, Cornel Florescu, Mihai Mitrofan, Gheorghe Fodoreanu, Petru Ioan** etc., tehnicieni și pedagogi totodată, care au știut să împletească preocuparea elevilor pentru învățătură cu activitatea sportivă de performanță, care au căutat totodată să cultive în rîndul componenților clubului trăsături morale robuste — o înaltă conștiință civică și patriotică, un adevărat cult pentru disciplină, demnitate și onoare. Astfel, la ora bilanțului, activul Clubului sportiv școlar poate raporta, cu fruntea sus, îndeplinirea angajamentelor asumate.

Climatul de muncă exigentă și responsabilă continuă și acum, alimentat de antrenori mai tineri (**Eugen Răducănescu, Gheorghe Predescu, Victoria Vilcu, Lucia** și **Alexei Tchirdalian, Aurel Zahan, Gheorghe Potea, Cornel Bunicelu** etc), hotărîți să sfințească locul, să statornicească tradiția bunelor rezultate. Nu este mai puțin interesant de relevat și faptul că o serie dintre foștii sportivi ai clubului sînt acum antrenori (**Gheorghe Fodoreanu, Cristina Andrița, Mihai Doară, Petrica Blejan-Popa, Elena Ciulinaru** ș.a.) oferind un minunat exemplu de consecvență, de atașament față de unitatea sportivă în care au deprins tainele disciplinei preferate. Aceasta explică într-o bună măsură și de ce pleiada de aur de care am amintit are toate șansele să sporească numeric, alte și alte elemente de talent forțînd porțile consacrării, atletul **Cornel Anton**, canotoarea **Geta Alexe**, spadasinii **Ion Popa** și **Octavian Zidaru**, gimnasta **Paula Ioan**, poloistul **Liviu Răducanu**, rugbyștii **Ion Constantin** și **Corneliu Octavian**, handbalista **Rodica Bunea**, trăgătorii de tir **Andrei Marinescu** și **Reli Vezeanu**, săritorii în apă **Vasile Nedelcu** și **Ecaterina Dumitriu** etc.

Paula Ioan, una dintre cele mai talentate gimnaste ale noastre, a înscris succese remarcabile în istoria clubului bucureștean

Totul pledează la Clubul sportiv școlar (președinte, prof. **Teodor Bolea**, vicepreședinte prof. **Victor Topoloveanu**), pentru o consolidare a acestei unități de performanță, pentru creșterea susținută a numărului de sportivi capabili să promoveze în loturile reprezentative de copii, juniori, tineret și chiar de seniori: munca plină de responsabilitate care se desfășoară în secții, pornind de la selecție (substanțial îmbunătățită în ultima vreme) și pînă la instruirea echipelor care activează în primele eșaloane ale mișcării noastre sportive, condițiile materiale mereu mai bune create — cu sprijinul direct al Consiliului Național pentru Educație Fizică și Sport și Ministerul Educației și Învățămîntului, prin Consiliul popular al municipiului București — și firește orientarea colectivului de cadre didactice și antrenori care activează aici aplicînd în mod riguros prevederile recentei Hotărîri de partid, prin promovarea în toate secțiile a principiilor muncii conștiente, ale eticii și echității socialiste, ale reprezentării cu demnitate a culorilor clubului în toate întrecerile sportive interne și internaționale.

Clubul sportiv școlar poate și trebuie să fie, prin definiție, o unitate în care elevii se realizează plenar, și pe planul învățăturii, al școlarizării la cele mai înalte cote, și pe cel al performanței în sport, respectînd o tradiție deja creată. Pentru înfăptuirea acestei simbioze, tinerii sportivi, antrenorii și profesorii clubului au obligația de onoare de a colabora cît mai strîns și mai rodnic.

Felicitînd Clubul sportiv școlar cu prilejul acestei aniversări, îi urăm în continuare cît mai multe succese de răsunet. Fie ca dorința exprimată de exponenții acestei unități sportive — ca mulți dintre ei să ajungă în loturile României pentru J.O. de la Montreal — să devină o realitate!

IMPORTANTE MĂSURI ADOPTATE DE U.N.C.A.P.

(Urmare din pag. 1)

angrenate, pînă acum, în sfera unor astfel de preocupări. U.N.C.A.P. va participa, alături de C.N.E.F.S. și C.C. al U.T.C. la extinderea propagandei sportive și adîncirea ei în mediul sătesc, prin editarea de broșuri, pliante, afișe etc.

Pe plan local, U.J.C.A.P., Consiliile de conducere ale cooperativelor agricole de producție și Consiliile de administrație din asociațiile intercooperatiste, vor conlucra cu Consiliile județene sau municipale pentru educație fizică și sport, cu organizațiile Uniunii Tineretului Comunist și cu ceilalți factori cu atribuții în acest domeniu, în vederea dezvoltării activității sportive și turistice, a orientării acesteia spre formele simple, accesibile masei largi de lucrători din agricultură, precum sînt atletismul, cicloturismul, oina, trinta, popicele, orientarea turistică etc. Preocupările acestor organe trebuie să se îndrepte și spre organizarea unor întreceri la diferite discipline sportive ca luptele, halterele, fotbalul, voleiul, handbalul, schiul, săniuța, cunoscută fiind aderența manifestată față de ele de către tineri și țărani cooperatori. În dorința realizării unui maxim de eficiență a tuturor acestor forme de practicare a educației fizice și sportului, Uniunile județene, Consiliile de conducere ale C.A.P. și Consiliile de administrație din asociațiile intercooperatiste vor asigura participarea sporită a cooperatorilor la activitățile sportive organizate la sfîrșit de săptămînă, la concursurile pentru desemnarea celui mai bun sportiv la diferite ramuri și probe, și vor sprijini efectiv organizarea de festivaluri, serbări și duminici cultural-sportive sau alte manifestări.

În spiritul Hotărîrii, privind asigurarea unei baze materiale adecvate practicării în bune condiții a exercițiilor fizice, Consiliile de conducere ale C.A.P., împreună cu Consiliile populare ale localităților rurale vor asigura terenuri pentru amenajarea de baze sportive, care vor fi puse la dispoziția tuturor locuitorilor satelor, urmînd ca ele să sprijine, în același timp, asociațiile sportive în procurarea de materiale și echipament sportiv, precum și pentru dotarea și modernizarea bazelor sportive existente.

TENIS

„MUREȘUL" Tg. MUREȘ ÎN AȘTEPTAREA NOULUI SEZON...

Poate că acum ar trebui să vorbim despre o echipă „Mureșul" Tg. Mureș ca făcînd parte din prima serie a campionatului național, dacă am lua în considerație tradiția precum și faptul că la școala sportivă din localitate există o catedră specializată în „sportul alb". Echipa mureșeană activează, însă, în seria a doua, ocupînd locul IV în clasamentul final al anului trecut. Firește, promovarea este obiectivul nr. 1 al jucătorilor și antrenorilor.

Ceea ce am încercat să desprindem, dintr-o recentă discuție cu profesorul **Tiberiu Ovici**, (printre primii din țară care, în urmă cu 20 de ani, a obținut categoria I de antrenor) a fost să aflăm componența echipei și cum se pregătește pentru ediția din acest an a campionatului.

— Încercînd să respect o ordine cît mai strictă a valorii jucătorilor, iată numele tenismenilor cu care ne vom prezenta la startul campionatului: **Atila Fodor, Andrei Balogh, Gh. Mülfay, Vera Dudaș, Ana Breda, Ana Honesz, Ivan Schnitzer, Levente Bukaresti, Ioan Takaci, Ladislau Mülfay, Ilie Olteanu** — seniori: **Ivor Ovici, Victor Dogaru, Ștefan Modi, Ladislau Leucovits, Radu Simion, Dan Simion** — juniori: **Judith Ola, Hajnal Rosonczi, Anina Salamon** — junioare.

— Neavînd sală de tenis la Tg. Mureș, v-am ruga să ne spuneți în ce au constat pregătirile la care ați supus echipa pe timpul cît nu s-a putut juca afară?

— Faptul că nu avem, într-adevăr, o sală specială pentru tenis, nu ne-a împiedicat să ne continuăm pregătirile, atît specifice cît și generale. Am făcut multe crosuri pe aleile din jurul stadionului, iar în sala de atletism, destul de îngustă, am lucrat la perfecționarea loviturilor de voleu și a serviciilor.

— Probabil că peste cîteva zile se va putea juca afară. De ce condiții dispuneți în acest sens?

— Avem acum 6 terenuri, suficiente pentru pregătirile echipei, dar puține dacă ținem seama de afluența mare a tinerilor către tenis. Sperăm că în acest an vom mai amenaja cîteva. Vreau să vă spun, în încheiere, că deși mă voi ocupa în continuare de pregătirile echipei, de cîtva timp la conducere a trecut elevul meu **Atila Fodor**, absolvent al I.E.F.S., specializarea tenis, iar la conducerea secției de copii a fost promovată **Vera Dudaș**.

Cîțiva dintre componenții echipei „Mureșul" din Tg. Mureș. În medalion, profesorul Tiberiu Ovici, care se ocupă de peste 20 de ani de pregătirea echipei

ABATEREA DISCIPLINARĂ SANCȚIONATĂ PROMPT

Scriam, într-o notă prilejuită de desfășurarea competiției de tenis dotată cu „Cupa Steaua", despre comportarea nesportivă, față de organizatori și față de adversari a jucătorului Cristian Fețeanu de la clubul „Cutezătorii". Sîntem acum în posesia răspunsului conducerii clubului (adresa nr. 505/13 martie 1973), semnată de directorul Palatului pionierilor, prof. Nicolae Predescu, prin care se confirmă justețea celor sesizate de noi, aducîndu-ne, totodată, la cunoștință măsurile disciplinare ce au fost luate. Cazul relatat, ni se spune, a fost discutat în prezența sportivilor secției de tenis și a unor părinți, părerea unanimă fiind că jucătorul Cristian Fețeanu trebuie sancționat.

„Biroul secției — se spune în încheiere — a dat un ultim avertisment jucătorului Cristian Fețeanu. Mulțumind ziarului dv. pentru sprijinul acordat, vă asigurăm că ne vom preocupa cu și mai multă atenție de educarea în spiritul unei discipline integre a sportivilor noștri".

Rubrică realizată de Ion GAVRILESCU

BASCHET

AZI, RESTANȚA RAPID — „U" CLUJ

În sala Giulești se dispută astăzi (la ora 19) meciul de baschet feminin Rapid — Universitatea Cluj, restanță din etapa a XIII-a a campionatului republican. Întrecerea anunță interesantă prin prisma faptului că în tur studentele au obținut o surprinzătoare victorie asupra feroviarelor, iar în retur au avut, pînă acum, o comportare remarcabilă. Rămîne ca această formă bună să se confirme și în meciul de azi, care, însă, baschetbalistele de la Rapid vor dori să se revanșeze pentru înfrîngerea suferită la Cluj (61—65).

MINIBASCHETUL ÎN PLINĂ ACTUALITATE

Venirea primăverii a dat un nou imbold activității minibaschetbaliștilor, oferindu-le condițiile atrăgătoare ale întrecerilor în aer liber. Vestile pe care le primim în legătură cu competițiile organizate pe plan local sînt tot mai numeroase, ele oglindind permanenta dezvoltare a minibaschetului în rîndul școlarilor.

● Așa, de pildă, la Școala generală din Fundulea (județul Ilfov) a avut loc „Cupa primăverii", la care au luat parte 12 echipe. Cea mai bună formație s-a dovedit a fi Racheta, care a învins, în finală, echipa Cutezătorii cu scorul de 42—30. În cadrul aceleiași competiții, a avut loc și concursul „Cel mai bun din 10", încheiat cu succesul lui Vasile Boartă (7 aruncări realizate).

● În Capitală s-au desfășurat concursuri „Cel mai bun din 10". Rezultate. **La Școala sportivă nr. 2** (200 de participanți), băieți: Fl. Samolia, C. Samolia, C. Zbîrcea, M. Ilie, H. Schiller cîte 9 coșuri înscrise; fete: Gabriela Mircioiu 9 coșuri; **Liceul nr. 35** (60 de participanți), băieți: C. Ciochină 8 coșuri; fete: Mihaela Radu 8 coșuri; **clubul Cutezătorii** (80 de participanți): băieți M. Lalu 8 coșuri; fete Maria Mareș 10 coșuri.

● La concursul pentru Insigna de minibaschetbalist, organizat de clubul Cutezătorii, s-au evidențiat Floricel Florea, Răzvan Ionaș și Radu Popovici.

● Consiliul județean al organizației pionierilor din Suceava ia de pe acum măsuri deosebite (printre altele amenajarea a noi terenuri) pentru a găzdui în cele mai bune condiții desfășurarea „Festivalului pionieresc de minibaschet" (18—21 iunie, la Suceava).

● Dintre cele 250 de echipe care vor lua parte în județul Suceava, la etapa de masă a „Cupei primăverii", multe provin din mediul rural, unde minibaschetul este foarte răspîndit. Cele mai noi centre au fost înființate la Mănеuți și Moldovița.

Atitudini

CÎND ANTRENORII NU COLABOREAZĂ... ...SUFERĂ REDRESAREA RUGBYULUI CLUJEAN

Din nou despre rugbyul clujean... De mai bine un deceniu sportul cu balonul oval din orașul de sub Feleac se află într-un cvasi — anonimat. Acea perioadă de glorie, de prin '60—'62, cînd rugbyștii clujeni, situați între primele patru echipe ale diviziei A, țineau în șah formații redutabile ca Grivița Roșie, Steaua și Dinamo, pare să fi apus. Sub titulatura Agronomiei, echipa a avut, în anii din urmă, o existență modestă în primul eșalon al țării și depășită de alte formații, a retrogradat în B. În fine, acum, iată-o iarăși fruntașă în divizia secundă, după o autoritară prezență, cu aspirații legitime de a reveni în elita rugbyului nostru. Totul pledează pentru împlinirea unui asemenea obiectiv. Întrebarea este: **va reuși Agronomia Cluj să se mențină în „A" și, mai ales, să readucă centrului rugbystic din acest oraș strălucirea pe care a avut-o cîndva?**

Am cercetat atent diversele aspecte care ne pot ajuta să elucidăm această problemă. Am ajuns la concluzia că un astfel de deziderat nu este utopic, el fiind condiționat mai puțin de jucători, de condițiile materiale (nu de invidiat, e drept, la această oră), ci mai mult de antrenori.

Există în prezent la Cluj, doi antrenori cu o excelentă reputație. Unul este prof. **Alexandru Palo**șanu, o notorietate în rugbyul românesc, fost jucător al naționalei și un tehnician de prestigiu, care a activat un timp și pe lîngă lotul B al țării. Palo**ș**anu este antrenorul principal al Agronomiei Cluj. Se străduiește să asigure echipei omogenitatea și maturitatea necesare, caută să-și valorifice bogata sa experiență. În parte, reușește. Precizăm, în parte, știind cît de dificil este să lucrezi cu o echipă de studenți. După absolvirea unei facultăți cei mai mulți dintre titularii echipei se îndreaptă către locurile unde sînt repartizați, — ca agronomi, oricum, în afară orașului — alți și alți tineri trebuie să asigure lotului și echipei continuitate. **Existența unui centru de juniori care să alimenteze constant lotul Agronomiei ar fi una din soluțiile eficiente.**

La Cluj, de juniori se ocupă, cu bune rezultate, prof. **Viorel Cîrligelu**. La nivelul cadeților, și el este o notorietate în materie. Ar fi, desigur, cel mai în măsură să asigure Agronomiei cadrele noi de jucători. Dar prof. Cîrligelu nu acceptă să colaboreze cu antrenorul Palo**ș**anu, pînă mai ieri amici apropiați, foști colegi de echipă. Se simte lezat că, după ce a adus echipa în prima divizie, în perioada în care aceasta activa sub culorile Științei, cei de la conducerea clubului nu i-au acordat încrederea cuvenită, numind în locul său un alt antrenor, pe D. Manoileanu. Este o „rană" din anul 1958, dar din păcate, necicatrizată nici astăzi. Evident, n-are rost ca acum, după 15 ani, să repunem pe rol un proces practic, încheiat. Regretăm, firește, faptul că la timpul respectiv prof. Cîrligelu nu s-a bucurat de roadele muncii sale, așa cum merita, oferindu-i-se satisfacția de a-și dovedi competența și ca antrenor de divizia A. Dar de aici și pînă la a întoarce spatele, atunci cînd este vorba de destinele rugbyului clujean, ni se pare o atitudine de neînțeles. Dimpotrivă, ar fi de dorit o reconciliere între cei doi reputați antrenori. **Uniți, ei ar putea face foarte mult pentru redresarea valorică a acestei discipline.**

Iată un prilej de profundă reflecție pentru toți cei vizați. Noi rămînem la convingerea că rugbyul clujean — peste animozitățile și neajunsurile existente — se poate regăsi, este capabil să se redreseze, să se situeze acolo unde a fost cu mai bine de un deceniu în urmă. Stimați antrenori, pedagogi totodată — ambii sînt profesori — haideți, dați-vă mîna!... Spre binele rugbyului!

Tiberiu STAMA

DIVIZIONARELE MASCULINE A ÎNAINTEA RELUĂRII CAMPIONATULUI

HANDBAL

Continuăm astăzi prezentarea pregătirilor efectuate de echipele masculine din primul eșalon înainte de reluarea campionatului, care programează duminică prima etapă din turul III, în aer liber.

Universitatea Cluj a avut un program încărcat, care a început la 20 februarie cu trei săptămîni de pregătire fizică generală, a continuat cu un turneu în R. F. Germania — unde formația clujeană a cîștigat 6 din cele 7 jocuri susținute — și s-a apropiat de faza finală cu participarea la „Cupa A.S.A. Tg. Mureș" unde elevii antrenorului Romeo Sotiriu au cucerit trofeul pus în joc. În prezent formația se antrenează în mod deosebit pentru primul meci din turul III, în care va întîlni la Cluj echipa Universitatea București. Cei mai în formă jucători ai team-ului clujean sînt Tudosie, Stuparu, Popa și Keil.

Independența Sibiu s-a antrenat zilnic susținînd și cîteva jocuri amicale cu alte formații din localitate. În urmă cu puțin timp, handbaliștii sibieni s-au aliniat la startul „Cupei Doljului", alături de trei divizionare B și, spre surprinderea generală, n-au reușit să cucerească locul întîi, acesta revenind echipei Rafinăriei Teleajen. Din cîte am aflat, însă, la competiția de la Craiova formația Independența s-a prezentat fără cîțiva jucători, care n-au fost de acord să călătorească cu trenul la... clasa a II-a!?

Politehnica Timișoara, care ocupă în clasament un incomod loc 7, a participat la turneul organizat de Minaur Baia Mare, suferind două înfrîngeri, în fața echipei gazdă și a formației Spartakus Budapesta. Aceste eșecuri au constituit un semnal de alarmă pentru antrenorul C. Jude și elevii săi, așa încît ritmul pregătirilor s-a intensificat, crescînd totodată și numărul jocurilor de verificare. După cum se știe, studenții timișoreni au de dat, chiar în prima etapă, un examen foarte greu — meciul cu Dinamo București — în care doresc, firește, să facă o figură frumoasă, cu atît mai mult cu cît vor susține acest joc pe teren propriu. Rămîne, însă, de văzut dacă Gunesch, Teacoiu și coechipierii lor vor putea trece cu bine peste acest dificil examen.

Dinamo Brașov, aflată la pas (sau mai bine spus o jumătate de pas, căci este vorba numai de un punct!) de zona periculoasă a clasamentului, a muncit cu rîvnă pe toată perioada de pauză competițională, fiind decisă să urce în ierarhia divizionarelor A. În ultimul meci de verificare, susținut de brașoveni în compania formației maghiare Vörös Meteor Budapesta, antrenorul I. Donca a avut toate motivele să fie mulțumit, nu numai prin victoria obținută (27—21), dar și prin evoluția bună a întregii echipe. În formă bună se anunță a fi Schmidt, Messmer și portarul Bogolea.

Trotușul Orașul Gh. Gheorghiu-Dej a căzut — pentru prima dată de cînd a promovat în prima divizie — pe locul 9 și va avea dificultăți serioase în turul care începe duminică. În pofida acestui fapt, știrile care ne-au parvenit de la pregătirile echipei nu sînt deloc cele mai bune; la turneul organizat în orașul Bacău formația antrenorului M. Pintea a suferit două înfrîngeri: în fața reprezentativei de tineret a țării și a ex-divizionarei A Sport Club Bacău.

Iată, în încheiere, configurația clasamentului înainte de reluarea campionatului:

1. **Steaua**	18	15	1	2	313-233	31
2. Univ. Buc.	18	14	3	1	278-228	31
3. Din. Buc.	18	10	2	6	259-219	22
4. Min. B.M.	18	8	3	7	265-251	19
5. Univ. Cj.	18	7	3	8	270-265	17
6. Indep.	18	7	2	9	276-291	16
7. Poli. Tim.	18	6	2	10	250-248	14
8. Din. Br.	18	5	3	10	257-288	13
9. Trotușul	18	5	2	11	220-260	12
10. V-ța Buc.	18	2	1	15	230-335	5

Horia ALEXANDRESCU

VOINȚA CLUJ—RAPID BUCUREȘTI 2—5 ÎN DIVIZIA A

POLO

La Cluj s-a desfășurat meciul restant din divizia A la polo dintre formațiile **Voința** și **Rapid București**. După două reprize aproximativ echilibrate, feroviarii bucureșteni au cîștigat cu 5—2 (0—1, 2—0, 2—1, 1—0). Au marcat **Rusu** 2, **Bartolomeu** 2, **Slăvei** de la învingători și **Fülop, Cl. Rusu** de la învinși. **(P. RADVANI** — coresp.)

ATLETISM

Ș.S.A.—ȘC. SP. RUSE (Bulgaria)

Sezonul competițional atletic în aer liber este deschis astăzi în Capitală de meciul dintre Școala sportivă de atletism și Școala sportivă din Ruse (Bulgaria), întîlnire devenită tradițională. Concursul se dispută pe stadionul Republicii azi de la ora 16 și va fi continuat simbătă, de la ora 9.

Simbătă după amiază și duminică dimineața, tot pe stadionul Republicii, se va desfășura un concurs organizat de comisia municipală de atletism, rezervat seniorilor și tuturor categoriilor de juniori.

GIMNASTICĂ

CONCURSUL REPUBLICAN AL ȘCOLILOR SPORTIVE

Începînd de astăzi, sala Floreasca din Capitală va găzdui Concursul reublican de gimnastică al școlilor sportive și liceelor cu program de educație fizică.

Organizată de Ministerul Educației și Învățămîntului în colaborare cu C.N.E.F.S., această competiție programează întreceri feminine și masculine, cu exerciții impuse și liber alese.

Astăzi, în prima zi, începînd de la orele 9 și 15,30, se desfășoară concursul băieților de categoria a IV-a (impus) și categoria a III-a (liber alese). Întrecerile continuă simbătă cu concursul băieților de categoria a II-a și I, urmînd ca fetele să intre în scenă marți și miercuri.

HOCHEI

JOCURILE TURNEULUI FINAL AL CAMPIONATULUI DE JUNIORI MICI

Astăzi pe patinoarul artificial „23 August" va începe turneul final al campionatului republican de hochei, rezervat echipelor compuse din juniori II (15—16 ani). Competiția se anunță interesantă nu atît prin prisma gradului înalt de spectaculozitate pe care-l pot oferi astfel de jocuri, cît mai ales în ceea ce privește perspectiva hocheiului nostru. Cu acest prilej vom putea vedea evoluînd pe foarte mulți dintre cei ce vor lua locul, nu peste multă vreme, celor care, recent, la Graz au făcut parte din echipa reprezentativă.

Iată programul întrecerilor de azi: **ORA 9: I.P.G.G. — Metalul Rădăuți; ORA 11: Dinamo București — Șc. sportivă nr. 2 Miercurea Ciuc; ORA 15: Șc. sportivă nr. 1 Miercurea Ciuc — Dunărea Galați.** Turneul continuă pînă miercuri 11 aprilie, avînd o zi de pauză, duminică 8 aprilie, cînd, tot pe patinoarul „23 August", este programat meciul de baraj pentru divizia A dintre Avîntul Gheorghieni (ultima clasată) și Liceul nr. 1 Miercurea Ciuc (prima clasată în divizia B). Partida începe la ora 8,30.

AUTOMOBILISM

O NOUĂ ECHIPĂ: CICLOP

O surpriză plăcută: duminică, la startul cupei „Jean Calcianu", s-a prezentat o nouă echipă — CICLOP din București. Patru autoturisme frumos decorate în culori, șase echipieri îmbrăcați în salopete identice.

CICLOP este compusă din salariați ai întreprinderii — mecanici, ingineri, funcționari — și are patru autoturisme: **Dacia 1100 (Ion Ceapă și Al. Cristea Ionescu), Renault 8 Gordini (Corneliu Serghiescu, Gh. Dumitrescu), Alfa Romeo (Vasile Sa u), Skoda (Doru Gîndu).**

NATAȚIE

CONCURSUL REPUBLICAN AL SĂRITORILOR

De astăzi pînă duminică, bazinul „23 August" din Capitală găzduiește întrecerile finale ale concursului republican de primăvară al săritorilor de la trambulină. Programul prevede desfășurarea probelor în următoarea ordine: **vineri**, de la ora 10 și de la ora 16; sărituri de la 1 m (masculin și feminin); **simbătă**, de la ora 10 și de la ora 16: platformă (feminin), trambulină (masculin); **duminică**, de la ora 10 și de la ora 16: trambulină (feminin) și platformă (masculin).

ORIENTARE turistică

LA BUCUREȘTI ÎN FIECARE DUMINICĂ, CEL PUȚIN UN CONCURS

Președintele comisiei de competiții din federația de specialitate, tov. **P. Simionescu**, ne-a adus la cunoștință, că, în ultima perioadă, au avut loc în împrejurimile Bucureștiului, în fiecare duminică, diferite concursuri de orientare turistică, o bună parte din ele, îmbrăcînd un pronunțat caracter de masă. Astfel, duminica trecută în afara întrecerilor din pădurea Băneasa care au atras la start peste 1 000 concurenți, s-au disputat și două concursuri în pădurea Brănești: unul organizat de comisia județeană Ilfov (cu substanțialul aport al arbitrului trasator H. Sommer), iar celălalt deschis membrilor asociației Voința.

Concursul comisiei județene a reunit cca. 150 elevi și eleve soldîndu-se cu următoarele rezultate: **cat. pitici — fete:** Ecat. Popa — Lucia Gunică (Șc. gen. Tămădău); **băieți:** C. Șerban, A. Vasile (Șc. gen. Tămădău); **copii — fete:** Mihaela Păun-Mihaela Ulmeanu (Șc. gen. Tămădău); **băieți:** Z. Dumitrescu — Gh. Trifu (Lic. teoretic Brănești); **juniori mici — fete:** Natalia Ștefan — Mihaela Marin (Lic. ind. fin. Brănești); **băieți:** V. Constantin — S. Virlan (Lic. teoretic Brănești); **juniori mari — fete:** Elis. Tîngan — Georgeta Slujitoru (Lic. ind. fin. Brănești). **băieți:** M. Lungu — C. Ștefan (Lic. silvic Brănești), **tineret:** Ad. Ion — D. Guran (Lic. teoretic Brănești).

Concursul Voinței, de proporții mai modeste, a fost disputat de cca. 50 participanți.

● Primul mare concurs al anului 1973 se va disputa în apropiere de orașul Oradea (com. Cetariu) în organizarea **A. S. Tipo-Oradea**, cu sprijinul Comitetului Uniunii sindicatelor din poligrafie, presă, radio, TV și edituri. Este vorba despre „CUPA POLIGRAFIEI", ajunsă la a VII-a ediție, o competiție care și-a cîștigat un binemeritat prestigiu în rîndul orientariștilor.

Concursul prevede probe individuale, pe echipe și de ștafete pentru categoriile copii, juniori mici și mari, tineret, seniori A și B. El se va desfășura începînd din 29 aprilie pînă la 1 Mai.

Organizatorii (A.S. Tipo Oradea str. Moscovei nr. 5), mai primesc înscrieri pînă la data de 12 aprilie.

Participanții vor avea la dispoziție hărți în patru culori (plus două nuanțe) și cei mai buni dintre ei vor fi răsplătiți, cu cupe, medalii și diplome.

AGENDA Vînătorului și pescarului sportiv

VÎNĂTORI COLECTIVE DE COMBATERE A RĂPITOARELOR

Asociațiile vînătorilor și pescarilor sportivi din sectoarele III și V ale Capitalei organizează, duminică 8 aprilie, vînători colective de combatere a răpitoarelor în pădurile Brănești, Băleanca, Bogdana și, respectiv, Feteș**t**i—Balta, Letca, Dărăști și Marsilieni.

Înscrierile pe listele de participare și informații suplimentare — la sediile asociațiilor pînă vineri la orele 20.

ÎN ATENȚIA PESCARILOR SPORTIVI

Asociația Generală a Vînătorilor și Pescarilor Sportivi recomandă pescarilor sportivi să nu pescuiască în bazinele piscicole care au suferit avarii datorită inundațiilor. Înainte de a ieși la pescuit, ei trebuie să se intereseze (la sediul asociației sau filialei ai căror membri sînt) asupra regimului stabilit pentru bazinul piscicol vizat.

„HERRERISMUL" PE GHEAȚĂ...

Mă uit atent la săptămîna care s-a dus și nu-i găsesc nici un surîs de telesport — sînt și asemenea cazuri în viața unui om, nu ? N-o să mă apuc să fac nici ironii, nici haz de necaz, nu văd nici de ce aș ridica vocea, să lăsăm cîteva tristeți să se consume fără a le comenta cu draci și cu nervi. E necesar să fim sobri și la locul nostru — fetele acelea au jucat atît de... gingaș în finala de handbal, ca să-mi pot permite glume și răutăți chiar inteligente. Ce rost ar avea ? Propun — cînd se atinge asemenea nivel ridicol — puțină pudoare în mișcarea condeiului pe hîrtie. Și ce deșteptăciune să scrii cînd juniorii aceștia — mereu talentați și foarte talentați — o fac atît de fiartă ? Ei cîștigă în deplasare, au meciul-retur în buzunar, la pauză, pe teren propriu, după aceea nu poți să le spui — cu toată amărăciunea — decît că s-au dovedit inconștienți, dacă aceste cuvinte amare mai au vreun înțeles pentru acele minți deocamdată fragede. Cert este că au avut mare noroc în clipa cînd s-a decis ca meciul lor să nu se televizeze — atîta le-ar mai fi lipsit să-i mai vadă o lume și un popor de telespectatori.

Noi am fost fericiți cu un S. C. Bacău — Petrolul, despre care iar prefer să mă exprim sobru : nu s-a ridicat nici cu o iotă peste meciul internațional văzut miercuri seară, din care am priceput foarte bine că și în vecini fotbalul dă și va mai da bătăi de cap — gînd destul de tonic, fie vorba între noi, căci nici n-ar fi drept să se creadă că numai noi avem juniorii noștri. Mai au și alții juniorii lor.

Dar reprimîndu-mi sever orice tendință spre haz de necaz — mă voi întoarce spre hocheiștii noștri (seniori și juniori — locurile 4, pe unde au fost locuri nu tocmai rele) și voi spune un sincer și sentimental „păcat, mare păcat..." că s-a pierdut, la Graz, locul 3. La fiecare din cele trei echipe dinaintea noastră, am avut un moment în care le-am condus, ba chiar și două momente... 2—1 la R.D.G., 1—0 la americani și iugoslavi, și atîtea alte perioade bune, de joc încîntător. Cele mai frumoase meciuri ale grupei au fost două dintre partidele noastre — și nu văd de ce am renunța la tradiția noastră de a cîștiga „premii de frumusețe" ; la alte obiceiuri trebuie renunțat... Tureanu e un mare talent, ca și Huțanu, ca și Netedu, ca și Ioniță — ca să nu mai spun cu cîtă dragoste și melancolie m-am uitat la acest etern Varga, pe care l-am văzut debutînd în urmă cu 17 ani, dacă nu mă înșel, pe vremea cînd chiar Mișu Flamaropol mai ținea crosa lîngă Czaka și Ganga, iar noi, copii în ale hocheiului, urlam din tribune pentru „șobolanii" din Miercurea Ciuc care le făceau zile fripte campionilor de la București. N-am mai văzut fizic ca al lui Varga — printre hocheiștii noștri. E ceea ce continuă să ne lipsească și azi — forța, statura, vlăjganii, deși am învățat, se pare, ceva esențial, să nu mai primim goluri multe. Dar nici nu dăm — de acord, totuși afacerea e pe drumul bun, măcar de n-am uita asta pînă la anu'... Căci și în hochei — nu numai în fotbal, unde pînă am învățat asta ne-au trecut toate sudorile — am impresia că se tinde spre scorul strîns, puțin, al apărărilor ferme și rele.

Începe să apară „herrerismul" și pe gheață, apare „lacătul" și pe acolo, rezultatele capătă chip de fotbal modern, ce înseamnă 2—0 la hochei, după două reprize albe. Cît p-aci să văd un meci între mari puteri ca Suedia și Cehoslovacia încheindu-se cu 0—0 ! În hochei, marile puteri și cu atît mai mult micile state își întăresc la maximum apărarea. Atenție, deci. Apropo, ce admirabilă transmisie ne vine de la Moscova !

E atît de frumos hocheiul, încît nici nu mă pot gîndi la soarta lui Cassius Clay ! Las' că nici el nu are timp să se gîndească dacă C.S.M. Reșița scapă sau nu...

CORESPONDENȚĂ :

Virgil Vandanu — str. Băiceni, nr. 2, București : Îmi cer scuze publice fiindcă am confundat-o pe C.I.L. Gherla cu Minerul Ghelar. Scrisoarea d-voastră rămîne nu mai puțin fantastică prin forța cu care vă ridicați în apărarea prestigiului sportiv al acelei echipe și al acelui orășel. Eu însumi, băcăuan, nu am ajuns să scriu asemenea ode la adresa orașului meu natal, unde sînt suspectat că țin cu Dinamo București !

Nelu Lupovici, — str. Gîrlei 56 — Bacău : Îmi pare bine că v-a plăcut acel articol și mai ales că ați ținut să mi-o spuneți, după ce de cîteva ori — dacă nu mă înșel — am fost în dezacord. Vă mulțumesc pentru fair-play. Orice gînd bun din Bacău mă mai liniștește...

BELPHEGOR

LA MINSK, BUDAPESTA, BARI ȘI VARȘOVIA

PATRU MARI TURNEE DE SCRIMĂ — TESTE IMPORTANTE PENTRU SPORTIVII NOȘTRI

Confruntările floretistelor, floretiștilor și sabrerilor permit o verificare utilă pentru „mondiale" și Universiadă

Un nou sfîrșit de săptămînă bogat în mari competiții internaționale de scrimă ! Cu excepția spadasinilor (care își permit un „respiro" între dificilul turneu de la Tallin și apropiatele întreceri de la Leipzig), ceilalți fruntași ai scrimei noastre vor lupta... în patru puncte cardinale.

Cel mai încărcat program îl au floretistele care vor fi prezente în două competiții. În primul rînd este vorba despre **„Cupa Bielorusiei"**, una din probele incluse în Cupa Mondială și care, în consecință, se va bucura de prezența celor mai bune trăgătoare din lume. Forul nostru de specialitate a trimis aici o garnitură care cuprinde pe experimentatele **Ileana Gyulai, Olga Szabo, Ecaterina Stahl**, apoi pe **Marina Stanca-Filip**, care după o remarcabilă reintrare în concursurile interne, reapare acum și în arena internațională, precum și tînăra **Ana Gîrbea**, un element de perspectivă pentru care turneul de la Minsk va constitui un prilej de a-și îmbogăți experiența competițională alături de cele mai reputate specialiste ale probei.

Concomitent, la Budapesta se desfășoară (sîmbătă și duminică), meciul patrulater dintre selecționatele României, Ungariei, Italiei și Franței. Avînd în vedere că toate aceste țări vor avea cele mai bune trăgătoare la Minsk, este de așteptat ca în capitala Ungariei să evolueze garniturile secunde ale celor patru participante. Scrima noastră va fi reprezentată la acest „patrulater" de o formație combinată, cu două trăgătoare mai experimentate (**Ana Pascu** și **Suzana Ardeleanu**) și trei floretiste tinere, din eșalonul „speranțelor" (**Magdalena Bartoș, Aurora Crișu** și **Elena Pricop**).

La Bari (Italia) are loc în acest sfîrșit de săptămînă, tradiționala competiție pe echipe pentru **„Cupa Gaudini"** (în al cărei palmares reprezentativa țării noastre și-a înscris de trei ori numele). Acest trofeu este disputat de echipele masculine de floretă ale României, Italiei, Ungariei și Franței. Formația țării noastre va fi alcătuită din **Mihai Țiu** (campionul național), **Tudor Petruș** (cîștigătorul recentului concurs republican universitar), **Aurel Ștefan, Constantin Niculescu** și tînărul sătmărean **Petre Kuki** (care a lăsat o bună impresie la etapa de zonă a campionatelor seniorilor).

Sabrerii, probabil cele mai bune lame din lume, se vor întrece la Varșovia într-o competiție devenită tradițională **„Cupa Wolodiowski"**. Antrenorul lotului de sabie, D. Mustață conduce în capitala Poloniei o echipă cu elemente valoroase din rîndurile căreia lipsește numai Dan Irimiciuc. Intens solicitat în primele turnee ale anului (în două rînduri la Sofia, la Bruxelles și la Moscova), Irimiciuc face o pauză (competițională, firește, căci el se pregătește asiduu pentru Cupa Hungaria, din cadrul Cupei Mondiale, ce va avea loc la sfîrșitul acestei luni la Budapesta). Cvintetul nostru la turneul din Varșovia reunește pe **Constantin Nicolae, Gheorghe Culcea, Alexandru Nilcă, Dan Popescu** și pe tînărul **Ion Pop**.

Așadar, floretistele, floretiștii și sabrerii noștri, ca și cei ai altor țări, susțin în aceste zile un nou examen, un examen „parțial" cu scop de verificare a stadiului de pregătire ce vizează de fapt mai departe, la marile competiții ale anului : campionatele mondiale (Göteborg — iulie) și Universiada (Moscova — august).

Sebastian BONIFACIU

CAMPIONATUL NAȚIONAL DE JUNIORI

SCHI

(Urmare din pag 1)

confirmîndu-și supremația asupra tuturor celorlalte echipe. Cîștigătoarea, **Nela Simion, a** schimbat locul cu colega sa, **Nuți Degeratu**, astfel că aceste două schioare, aflate la egalitate de rezultate, se situează printre cele mai bune schioare ale țării, chiar dacă sînt încă junioare.

La categoria junioarelor mici, traseul a fost mai scurt, măsurînd 32 de porți, pentru băieți, și 26, pentru fete. S-au înregistrat rezultate normale, cîștigînd — în general — schiorii care s-au evidențiat și în celelalte concursuri ale sezonului.

REZULTATE TEHNICE : **juniori mari :** 1. N. Szabo (Dinamo) 67,2, 2. I. Gheorghe (Dinamo) 68,5, 3. Ion Cavași (Brașovia) 68,9 ; **junioare mari :** 1. Nela Simion (L.E.S. Predeal) 66,0, 2. Nuți Degeratu (L.E.S. Predeal) 66,7, 3. Angela Manole (L.E.S. Predeal) 70,1 ; **juniori mici :** 1. Dan Frățilă (Brașovia) 64,2, 2. Florin Tudor (Caraimanul Bușteni) 65,2, 3. Alin Năstase (L.E.S. Predeal) 65,8 ; **junioare mici :** 1. Aurelia Nițu (L.E.S. Predeal) 51,2, 2. Doina Frățilă (L.E.S. Predeal) 52,2, 3. Arlette Erețian (Șc. sp. Brașov) 53,1.

De astăzi, încep la Poiana Brașov Campionatele naționale pentru seniori, la startul cărora și-au anunțat participarea cei mai valoroși schiori alpini ai țării. În plus, sînt invitați și cîțiva dintre juniorii mari, distinși la recentele lor campionate naționale. Joi a avut loc, pe pîrtia Lupului, coborîrea non-stop. Și, deși nu se face o cronometrare oficială, deconspirăm totuși, pe baza unor cronometre particulare, cele mai bune rezultate, aflate în următoarea ordine : **Dorin Munteanu, Gheorghe Vulpe, Dan Cristea, Marin Focșeneanu** etc. În ciuda unei călduri ridicate și a unui vînt cald, care au dezgolit suprafețe întinse din pîrtia Lupului, printr-un efort mare, arbitrii și antrenorii au adus pîrtia în condiții excelente, în așa fel, încît coborîrea (deși scurtată cu cîteva sute de metri) va beneficia de o ambianță perfectă de întrecere.

Programul Campionatului național de seniori este următorul : **vineri, ora 11.30** — coborîre, senioare ; **ora 12.00** — coborîre seniori ; **sîmbătă, ora 9.00** — slalom uriaș, seniori și senioare ; **duminică, ora 9.00** — slalom special.

Sfîrșitul acestei săptămîni programează în Poiana Ruia și un concurs internațional de schi fond, cu participarea celor mai puternici schiori ai disciplinei din R.P. Polonă. Sîmbătă vor avea loc probele individuale, iar duminică — ștafetele.

PREMIILE TRAGERII SPECIALE LOTO DIN 27 MARTIE 1973

OBIȘNUITE

Extragerea I : categoria 2) : 1,85 variante a 36.036 lei fiecare ; 3) : 8,30 a 8.032 lei ; 4) : 15,45 a 4 315 lei ; 5) : 115,25 a 578 lei ; 6) : 197,80 a 337 lei.

Extragerea a II-a : categoria B : 2,85 variante a 25.155 lei ; C : 22 a 3.259 lei ; D : 25,20 a 2.845 lei ; E : 34,30 a 2.090 lei ; F : 45,40 a 1.579 lei ; Z : 1 131,75 a 100 lei.

Report categoria 1 = 322.333 lei
Report categoria A = 119.486 lei

SUPLIMENTARE

Categoria G : 1,40 variante cîștigă autoturisme „SKODA S 100" ; H : 7,90 (cîștigă excursii a cîte 2 locuri în TURCIA ; I : 17,35 (cîștigă excursii a cîte 1 loc în TURCIA) ; J : 65,95 a cîte 1.000 lei ; K : 99,75 a cîte 500 lei.

SPECIALE

Categoria M : 1,30 variante cîștigă autoturisme „DACIA 1 300" ; categoria N : 5,60 cîștigă autoturisme „SKODA S 100" ; O : 14,30 (cîștigă excursii a cîte 2 locuri în TURCIA) ; P : 19,95 (cîștigă excursii a cîte 1 loc în TURCIA) ; R : 23,65 a cîte 1 000 lei ; S : 23,80 a cîte 500 lei ; T : 2 220,25 a cîte 60 lei.

PREMIILE TRAGERII LOTO DIN 30 MARTIE 1973 :

Extragerea I : Cat. 1 : 2 variante 25% a 100 000 lei și 1 variantă 10% a 40 000 lei ; a 2-a : 1 a 67 815 lei ; a 3-a : 12,80 a 5 298 lei ; a 4-a : 34,10 a 1 989 lei ; a 5-a : 169,20 a 401 lei ; a 6-a : 178,10 a 381 lei.

REPORT CATEGORIA I : 195 359 lei.

Extragerea a II-a : Cat. A : 1 variantă 25% a 100 000 lei și 2 variante 10% a 40 000 lei ; B : 1 variantă 25% a 16 177 lei și 7 variante 10% a 6 471 lei ; C : 11,30 a 5 440 lei ; D : 22,60 a 2 720 lei ; E : 28,25 a 2 176 lei ; F : 44,85 a 1 371 lei ; Z : 1 314,20 a 100 lei.

REPORT CATEGORIA A : 41 941 lei.

Cîștigurile de la categoria 1 de 100 000 lei au revenit lui DOGARU ION din Craiova și IORDĂNESCU FLOAREA din București, care cîștigă cîte un autoturism „Dacia 1300" plus diferența în numerar, iar premiul de categoria A de 100 000 lei a fost obținut de STOICAN SILVIU din Blejești-Teleorman.

Rubrică redactată de LOTO-PRONOSPORT

fotbal

JUNIORII ÎNCEP PREGĂTIRILE PENTRU DECISIVUL MECI CU IUGOSLAVIA

● Luni, reunirea lotului la Timișoara ● „Selecționata 1974" își intensifică activitatea

După acel 2—2, de duminică, din fața reprezentativei Greciei, juniorii noștri se văd în situația (creată mai mult de căderea lor din a doua repriză) de a continua lupta pentru calificarea în turneul final al competiției europene Turneul U.E.F.A., și în ultimul joc al seriei care se desfășoară la 15 aprilie la Vîrșeț, în compania formației-gazdă, echipa națională de juniori a Iugoslaviei. De luni, tinerii noștri fotbaliști încep, la Timișoara, pregătirea acestei întîlniri în care, așa cum am mai anunțat, numai o victorie sau o egalitate stabilită prin mai mult de trei goluri îi poate aduce în rîndul selecționatelor calificate pentru Turneul U.E.F.A., pe care îl va găzdui Italia.

Lucrul de prim ordin în desfășurarea pregătirilor pentru partida de la Vîrșeț îl constituie stabilirea și lichidarea, cu tot simțul răspunderii, a carențelor manifestate în întîlnirea de pe stadionul Politehnica din București. Antrenorii Constantin Ardeleanu și Ion Voinescu trebuie să fie intens preocupați de efectuarea unei analize clare, fără echivoc, a acestui draw oferit mai mult de juniorii noștri decît obținut de cei greci. În zilele acestei săptămîni, componenții loturilor, care au revenit la cluburile lor, au judecat — sîntem siguri — greșelile comise. Rămîne, acum, ca ei să le răscumpere atît prin modul exemplar în care se vor pregăti pentru meciul cu reprezentativa iugoslavă cît și prin dăruirea în cele 80 de minute de întrecere de la Vîrșeț.

O problemă importantă a partidei de la 15 aprilie constă în recuperarea jucătorilor accidentați ; în întîlnirea cu echipa Greciei au suferit accidente trei dintre titulari : **Iuga, Negruțiu** și **Hurloi.** Din informațiile pe care le dețin antrenorii lotului, nici unul nu s-a restabilit dar se speră ca, pînă la reunirea de la Timișoara, ei să poată fi recuperați. În caz contrar, se discută variantele de formație, variante care prevăd utilizarea rezervelor **Cotigă** și **Petrișor** și, eventual, a convocării lui **Hagiu**, care figurează pe lista lotului lărgit.

Și acum, programul pregătirilor de săptămîna viitoare : luni, reunirea la Timișoara, apoi antrenamente zilnice, cu un joc la două porți, probabil miercuri, cu una dintre formațiile locale de juniori. Întregul program de antrenamente va avea loc pe stadionul „1 Mai". Plecarea spre Vîrșeț e prevăzută pentru sîmbătă 14 aprilie, dimineața, cu autocarul, avînd în vedere că pînă la Vîrșeț e o mică distanță (65 de kilometri).

REPREZENTATIVA DE PERSPECTIVĂ

Urmînd legile firești ale existenței formațiilor de juniori, cu cît se apropie de sfîrșit activitatea primei reprezentative cu atît se intensifică aceea a selecționatei care îi urmează, selecționata care aspiră la prezența în viitorul turneu U.E.F.A., ediția 1974 deci. Așa că asistăm la declanșarea unor acțiuni în serie pentru această reprezentativă de perspectivă.

E vorba, acum, de un turneu în **R.D. Germană**, unde tinerii jucători — conduși de antrenorul **Ilie Savu** — vor susține la sfîrșitul acestei luni, două partide. În consecință a fost alcătuită o primă listă de selecționați pentru aceste întîlniri. Iat-o : **Ioniță** (Rapid) și **Marcu** (Metalul) portari ; **Dumitrescu** și **Corneliu** (Steaua), **Pintea** (A.S.A. Tg. Mureș), **Negroiu** (Rapid), **Hagiu** (Steaua „23 August") — fundași ; **Dragu** (Progresul București), **Florea** (Steaua), **Soșu** (S.C. Bacău) — mijlocași ; **Postelnicu** și **Popescu** (Liceul de fotbal București), **Lungu** (Metalul București), **Vrînceanu** (Dinamo), **Surenghiu** (Steaua) — atacanți. Acestui lot îi se vor adăuga **Hurloi** și **Cotigă**, de la primul lot, care îndeplinesc condițiile de vîrstă și pentru viitorul sezon. Căutările pentru a descoperi și alți tineri jucători vor continua în tot cursul lunilor care urmează, mai cu seamă cu prilejul taberelor de perfecționare pentru juniori inițiate — în cursul verii — de F.R.F.

Dialog cu Ilie Oană, despre Petrolul și desele accidentări din campionatul nostru

„SE IGNOREAZĂ, DIN PĂCATE, ÎNCĂLZIREA"

Nu există dubii. Startul Petrolului în acest sezon fotbalistic este sub așteptări. După frumoasele comportări din turul campionatului, ploieștenii au ajuns, în momentul de față, la mijlocul clasamentului. În trei jocuri susținute, Petrolul n-a acumulat decît un punct și n-a marcat decît un gol. Dar lăsînd la o parte capitolul strict al rezultatelor, trebuie să spunem că Petrolul a dezamăgit prin jocul prestat. După ce în partida cu Jiul, evoluția sa s-a situat la o cotă satisfăcătoare, la Bacău, jocul ploieștenilor a fost foarte slab. Ce s-a întîmplat ?

Recent, am stat de vorbă cu **antrenorul Ilie Oană.** Intransigent ca întotdeauna cu el însuși și cu formația pe care o pregătește, tehnicianul ploieștean a recunoscut fără ezitare : **„Da, la Bacău a fost cel mai slab joc prestat de echipa noastră în actualul campionat. Iar faultul în careu nici nu mai trebuie comentat".**

— Cărui fapt se datorează această scădere de formă ?

— Fără teama de a greși, voi spune că deficiențele arătate, comportarea în ansamblu, sînt o urmare a întreruperii intervenite după prima etapă. După pregătirea de la munte și după un meci în care echipa n-a jucat rău, cu Dinamo, datorită stării nefavorabile a vremii, am fost nevoiți să intrăm în sală, fapt ce cred că a influențat serios procesul de instruire. Probabil că în acea perioadă am greșit ceva.

— Dar jucătorii nu au nici o vină ?

— La Bacău, angajamentul tuturor, mai ales al atacanților, a fost necorespunzător. În plus, marcajul unora a arătat deficiențe serioase, îndeosebi la fundașii laterali. Un gol a plecat de la Nae Ionescu, care nu înțelege să-și respecte sarcinile cu strictețe, iar la mingea revenită din bară, Gruber l-a lăsat nemarcat pe Mioc. Or, greșelile se plătesc.

— După cîte ați observat, în primele etape de campionat au abundat accidentările, de toate genurile, mai ales întinderile. Ca unul dintre cei mai vechi și reputați tehnicieni, ce ne puteți spune în această privință ? Care e părerea dv ?

— Da, e un aspect ce trebuie să ne îngrijoreze. Sînt accidentări involuntare, de joc, cum a fost cea a lui Mihai Ionescu, dar cele mai multe se datorează, în primul rînd, lipsei de pregătire. De necrezut, dar în anul 1973, și încă la prima divizie, antrenorii sînt obligați să supravegheze strict încălzirea, pentru că jucătorii încă nu sînt conștienți de rostul ei. Ești obligat să-i împingi de la spate, nu alta, de parcă tu, antrenor, vei intra pe teren ! În general, **încălzirea înainte de meci este sub cerințele eforturilor din joc.** Am văzut la toate marile echipe cum încălzirea începe din vestiar, prin masarea cu fel de fel de unguente, după care, în pantofi de tenis sau în ciorapi, pe coridor sau în sală, timp de 10—15 minute, jucătorii fac o bună încălzire, după care ies, apoi, în teren. Or, la noi sînt rare aceste cazuri. **Meciul nu începe la primul fluier al arbitrului, ci cu multe minute înainte.** Cînd jucătorii vor înțelege acest lucru necesar, riscul unor accidentări, mai ales al acestor întinderi care bîntuie în fotbalul nostru, va fi mai mic. Și apoi, să nu uităm și acele inconsecvențe în viața extrasportivă, care au și ele urmări, adesea, foarte neplăcute.

Constantin ALEXE

CONTURUL ȘI PERSONALITATEA ECHIPEI NAȚIONALE

(Urmare din pag 1)

Astfel, dacă în ultimele meciuri ale turneului din Franța și Spania echipa începuse să corespundă intențiilor conducerii sale tehnice, dacă în prima repriză a jocului cu Israel lucrurile au mers mulțumitor, în finalul meciului de la Pitești au apărut dereglări care trebuie să dea de gîndit, mai ales că ele n-au lipsit nici **din ultima verificare, cea de miercuri.**

Repetăm ceea ce am scris ieri în cronica noastră de ieri, orientarea lotului către **antrenamente intense**, spre **o concepție de joc cu o mai pronunțată tentă ofensivă**, spre **o activizare, o mai bună dinamică a jocului** sînt realități pozitive.

Întîrzie însă să se facă simțită, cu mai multă pregnanță, acea dorită **personalitate a echipei**, caracterul său de entitate bine definită, modalitățile sale de exprimare în teren definitorii, certe.

Or, tocmai de o asemenea echipă națională — solidă, care să stea sănătos pe picioarele ei, care **să știe bine ce vrea și ce joacă**, atunci cînd intră pe teren — avem nevoie în condițiile unor obiective de performanță atît de precise și — mai ales — atît de apropiate.

Desigur, fiind vorba despre restructurări în jocul echipei naționale (obiectiv **necesare** și admise ca atare de toată lumea) nu putea fi vorba doar despre aspecte generale, de concepție, de idee de joc ci și despre **realizatorii** acestor elemente, jucătorii. Spiritul novator nu putea fi traductibil în practică fără jucători noi, dar ultimele convocări la lot lasă impresia că **o linie aplaudată** (aceea a numelor proaspete, a întineririi) **nu este continuată, apelîndu-se la cîțiva jucători care au mai avut ocazia „să se înscrie la cuvînt" în echipa națională** și cărora, dîndu-li-se din nou cuvîntul acum (vezi meciul de miercuri) n-au putut spune prea multe lucruri noi. Cel puțin, după cum ni s-a părut nouă...

În altă ordine de idei, urmărind atent cele 120 de minute de joc de acum două zile, de la Snagov, am avut impresia că încep să reapară unele **fisuri în disciplina de joc și în cea generală**, pentru curmarea cărora trebuie să se intervină — și cu promptitudine dar și cu tact — pentru ca una din cauzele principale care au stat la baza declinului echipei noastre reprezentative din anul trecut să nu prolifereze.

Am ținut să relevăm aceste cîteva aspecte pentru că avem convingerea că sesizarea lor, încă de pe acum, este constructivă și mai ales pentru că noi credem în **realele posibilități — ale jucătorilor, antrenorilor** și responsabililor echipei naționale — de a interveni eficace și a contribui la prezentarea „tricolorilor", în viitorul apropiat, la nivelul cerințelor.

Se mai pot, încă, obține bune realizări, **chiar pînă la meciul cu U.R.S.S.** Deci, cu atît mai mult **pentru meciurile oficiale din mai**, cînd — de altfel — este planificată prima curbă de formă maximă a echipei naționale, în acest an.

FOTBAL meridiane

C.M. 1974 ÎN ACTUALITATE

● R. D. Germană — Albania, primul joc din acest an în grupa a IV-a ● Italia, cea mai autoritară lideră în zona europeană ● Au fost puse în vînzare biletele de intrare la meciurile turneului final ● Se va retrage și Mexicul din preliminariile C.M.?

● Mîine, 7 aprilie, selecționata **R.D. Germane** susține la **Magdeburg** primul meci din acest an în preliminariile campionatului mondial, întîlnind echipa **Albaniei.** Într-o partidă contînd pentru grupa a IV-a europeană, din care, așa cum se știe, mai fac parte și reprezentativele **României** și **Finlandei.** Jucătorii albanezi au făcut deplasarea la Magdeburg încă de miercuri, în scopul de a se acomoda cît mai bine cu terenul de joc.

În vederea acestei partide, antrenorul **Georg Buschner** are unele dificultăți în alcătuirea selecționatei, datorită, mai ales, accidentelor suferite de unii titulari în meciurile de campionat sau în cupele europene. Astfel, este foarte probabil ca din echipă să lipsească **Streich, Kische** și **Schneider**, locul lor fiind luat de unii jucători mai în vîrstă. De remarcat că antrenorul Buschner va alcătui probabil o linie de atac din fotbaliști care depășesc vîrsta de 30 de ani, vechi jucători ai echipei naționale, dar la care se crezuse la un moment dat că a renunțat ! Este vorba de **Löwe, Peter Ducke** și **Vogel.**

Iată, de altfel, formația anunțată de Georg Buschner : **Croy** (Sachsenring Zwickau) — **Dörner** (Dynamo Dresda) — **Kurbjuweith** (F.C. Carl Zeiss Jena), **Bransch** (Chemie Halle), **Wätzlich** (Dynamo Dresda) — **Seguin** (F.C. Magdeburg), **Pommerenke** (F.C. Magdeburg), **Kreische** (Dynamo Dresda) — **Löwe** (Lokomotive Leipzig), **Peter Ducke** (F.C. Carl Zeiss Jena). **Vogel** (F.C. Carl Zeiss Jena).

Antrenorul echipei Albaniei, **Muslim Alla**, a anunțat că nu s-a hotărît încă definitiv asupra formației. După toate probabilitățile însă, aceasta va avea următoarea alcătuire : **Muhedini — Gjika, Ibershimi, Berisha, Seidimi — Giafa, Bagami, Bizi — Pernaska, Gurma, Pano.**

● Cîștigînd cu **5—0** meciul cu echipa **Luxemburgului** (Riva 4 și Rivera), selecționata **Italiei** a devenit lidera cea mai autoritară în preliminariile C.M. — zona europeană. Jucătorii italieni nu au primit nici un gol, poarta lui Zoff avînd chiar mari șanse de a rămîne pînă la sfîrșit „imaculată", deoarece ultima partidă pe care „squadra azzurra" o mai are de susținut, cea cu reprezentativa Elveției, va avea loc tot pe teren propriu ! Iată clasamentul grupei a II-a în momentul de față :

1. **Italia**	5	3	2	0	10—0		8
2. Turcia	4	1	1	2	3—3		3
3. Luxemburg	4	1	0	3	2—12		2
4. Elveția	1	0	1	0	0—0		1

Au mai rămas de jucat partidele **Elveția — Turcia** (9 mai și 18 noiembrie), **Luxemburg — Elveția** (8 aprilie și 26 septembrie) și **Italia — Elveția** (20 octombrie). Aproape sigur, Italia se poate considera calificată în turneul final !

● Luni 2 aprilie a fost prima zi de vînzare a biletelor pentru turneul final al C.M. Majoritatea acestora s-au și epuizat ! S-au vîndut toate biletele la partidele pe care reprezentativa R.F. Germania le va susține, precum și cele pentru finală și pentru locurile 3—4. La cele 208 case de bilete plasate în diferite orașe vest-germane, amatorii de fotbal au format cozi interminabile, mulți și-au petrecut noaptea pe străzi ca să nu piardă ocazia de a fi primii posesori ai prețioaselor bilete.

După cum se știe, pentru turneul final al viitoarei „Cupe mondiale" au fost prevăzute 2 129 000 de bilete de intrare (pentru toate cele 38 de partide), dintre care 1 250 000 (59%) sînt rezervate țării gazdă, R.F. Germania. Prețul acestora variază între 10 și 80 de mărci. Restul de bilete vor fi repartizate peste hotare. De menționat că, pentru a preveni falsificarea biletelor, cele vîndute acum sînt provizorii, urmînd să fie schimbate abia în ziua meciului cu biletele veritabile !

● **„Mexicul se va retrage din preliminariile campionatului mondial, dacă faza a doua a acestor eliminatorii va trebui să se dispute în Haiti"**, a declarat de curînd **Felipe Zetter**, președintele Comisiei tehnice a selecționatei mexicane.

La înapoierea de la **San José**, din Costa Rica, unde a participat la conferința Confederației de fotbal a Americii de Nord, Americii centrale și a bazinului Caraibelor, delegatul federației mexicane a anunțat că trei delegații s-au pronunțat împotriva organizării turului II preliminar al zonei lor în Haiti ; mai mult, toate au trimis cîte o notă de protest la F.I.F.A. Motivul : Haiti nu întrunește condițiile necesare pentru organizarea turneului, și — mai ales — nu dispune decît de un singur stadion, în care de-abia încap 15 000 de spectatori !

Cele trei delegații au propus federației internaționale ca faza următoare din cadrul eliminatoriilor să se înlocuiască prin meciuri tur-retur. F.I.F.A. va trebui să facă cunoscută decizia sa pînă la 15 aprilie.

Hermann Neuberger, *președintele Comitetului de organizare a campionatului mondial din 1974, îi prezintă pe „Tip" și „Tap", mascotele oficiale ale turneului final, care se va desfășura în R. F. Germania anul viitor, între 13 iunie și 7 iulie*
Telefoto : A.P.-AGERPRES

ȘTIRI ● REZULTATE

● Două meciuri restanță, în campionatul Ungariei : **Raba Eto — Komlo 2—1 (1—1) ;** în campionatul englez : **Coventry — Leeds United 0—1 (0—1).**

● **La Zagreb**, într-un meci contînd pentru „Cupa Europei centrale" **,Dinamo — Bologna 3—1 (2—0).**

● În ziua de 6 iunie va avea loc la Sofia un interesant meci amical, pe stadionul „Vasil Levski" urmînd să se întîlnească **Ț.S.K.A. Septemvrisko Zname**, lidera campionatului bulgar, și o selecționată balcanică, care urmează să fie alcătuită. Partida va fi organizată cu ocazia retragerii din activitate a cunoscutului internațional **Iakimov.**

● Continuîndu-și turneul în Europa, selecționata S.U.A. a evoluat la **Bruges**, în compania reprezentativei Belgiei. Partida s-a încheiat cu scorul de 6—0 în favoarea fotbaliștilor belgieni.

● Selecționata **Ungariei** a susținut la Budapesta un meci de verificare în compania formației iugoslave **Vojvodina Novi Sad.** Partida s-a încheiat surprinzător la egalitate : **3—3 (1—2).**

● **La Bruxelles** s-a disputat meciul amical **Anderlecht — Ajax Amsterdam.** Partida s-a încheiat la egalitate : **2—2 (2—1).** Au marcat **Coeck** (min. 8), **Ejderstedt** (min. 22), respectiv **Rep** (min. 15 și 52). De la Ajax au lipsit din formație Cruyff, Keizer și G. Mühren.

● În preliminariile turneului U.E.F.A., la Wloclawek, **Polonia — R.F. Germania 0—1 (0—0).** În clasamentul grupei conduce R.F.G. — 4 p, urmată de Polonia și Olanda — cîte 2 p.

JUCĂTORI SUSPENDAȚI

În ultimele etape ale campionatului Diviziei A s-au petrecut o serie de abateri de la disciplină, iar unii jucători au suferit accidente destul de grave. Din această cauză, Comisia centrală de competiții și disciplină a atras din nou atenția tuturor jucătorilor să practice un joc care să nu pună în pericol integritatea corporală a partenerilor de întrecere. De asemenea, în ultima sa ședință, a analizat cauza accidentării lui **Aelenei** în timpul partidei **Jiul — Steaua** și a hotărît să sancționeze cu **suspendarea pe trei luni pe jucătorul Naghi** (Jiul) **care a provocat indisponibilitatea bucureșteanului.**

Comisia a luat în discuție și abaterea săvîrșită de jucătorul **Niculescu** (Universitatea Craiova) în meciul de duminică, cu F.C. Argeș, și a decis suspendarea acestuia pe două etape. Prezent la ședință, Niculescu și-a recunoscut vina (l-a bruscat pe Roșu), luîndu-și angajamentul de a nu mai avea, în viitor, abateri de la disciplină.

La 25 aprilie

UNIVERSITATEA CRAIOVA — A. S. A. Tg. MUREȘ

Federația română de fotbal a stabilit ca meciul Universitatea Craiova — A.S.A. Tg. Mureș, din etapa a XX-a a campionatului Diviziei A, care a fost amînat deoarece în ziua de 11 aprilie formația din Tg. Mureș va susține partida cu Labinoti Elbasan, în cadrul **„Cupei Balcanice"**, să se dispute la 25 aprilie.

SELECȚIE PENTRU COPII LA SPORTUL STUDENȚESC

Clubul de fotbal **Sportul studențesc** din Capitală organizează, începînd de la 10 aprilie, o selecție pentru copiii născuți între anii 1957—1963.

Selecția va avea loc zilnic, pe stadionul Politehnica, între orele 8,30—12 și 16—18.

VIZITA PREȘEDINTELUI GAAFAR MOHAMMED NIMEIRI

(Urmare din pag. I)

stalațiilor pentru foraj hidrologic, utilaje foarte moderne, care pot fi cu succes folosite în cadrul programului de irigații al Sudanului.

Sînt parcurse, în continuare, halele fabricii de utilaj tehnologic, unde se realizează, în general, numai unicate și prototipuri, proiectate la cererea diferiților beneficiari din țară și străinătate.

Președintele Nimeiri se oprește, adesea, în fața unor mașini-unelte, la care lucrează studenți ai Institutului de petrol din Ploiești. Gazdele arată că această îmbinare a noțiunilor teoretice cu practica și cercetarea constituie o caracteristică a învățămîntului actual românesc, determinată de indicațiile președintelui Nicolae Ceaușescu, pentru ca promoții de cadre tehnice să fie perfect pregătite pentru producție, cu gîndire tehnică formată. Președintele Nimeiri este, de asemenea, informat că printre absolvenții institutului se află și sudanezi care și-au făcut practica în uzina „1 Mai", muncitorii fiind bucuroși să primească în continuare, în mijlocul lor, tineri din această țară prietenă, dornici de a-și însuși temeinice cunoștințe inginerești, spre a deveni cadre capabile, necesare procesului de dezvoltare economică a țării lor.

Conduși de Ioan Avram, ministrul industriei construcțiilor de mașini grele, oaspeții se opresc la standul de montaj și probe generale, unde gazdele au organizat o expoziție de prezentare a unor produse reprezentative ale industriei noastre de utilaj petrolier.

Se asistă la o demonstrație de ridicare a turlei instalației 2 Dh 100, un colos de 30 m înălțime, care se înalță cu propriile sale motoare în numai 2 minute.

Colectivul uzinei este felicitat de președintele statului sudanez pentru succesele sale, pentru deosebitele performanțe ale utilajelor și instalațiilor.

Șeful statului sudanez consemnează apoi în cartea de onoare a uzinei : „Ce am văzut astăzi, în această unitate industrială, dovedește marile posibilități și progresul realizat în domeniul instalațiilor petroliere și hidrologice. Dorim ca și noi, Sudanul, să ne folosim de acest progres tehnologic pentru dezvoltarea industriei noastre. Urăm fericire și succese poporului român, sub conducerea președintelui Nicolae Ceaușescu".

De la uzina „1 Mai", coloana mașinilor oficiale se îndreaptă spre Combinatul petrochimic Brazi. La sosirea în această importantă unitate industrială a țării și, totodată, una dintre cele mai mari din lume, oaspeții sînt salutați de Mihail Florescu, ministrul industriei chimice.

Ing. Adrian Stoica, directorul tehnic al Centralei industriale de rafinării și petrochimie, prezintă o serie de date privind complexul Brazi. Combinatul, care cuprinde o mare rafinărie, o uzină petrochimică, precum și 47 de diverse fabrici și instalații, ilustrează pe viu efortul statului nostru de industrializare a țării, o materializare a politicii de valorificare superioară a materiilor prime autohtone.

Oaspeții vizitează apoi instalația de distilare atmosferică și în vid, complexul de reformare catalitică, fabricile de olefine și de polietilenă.

În încheierea vizitei, președintele Nimeiri notează în cartea de onoare a combinatului : „Aici, în această mare unitate industrială, am văzut amplele realizări obținute de România prietenă în domeniul industriei petrochimice. Succesele sale în acest domeniu sînt excepționale și ți dorim în continuare să obțină noi realizări pe calea progresului și științei".

După Combinatul petrochimic de la Brazi, se merge la Complexul intercooperatist din comuna Bărcănești — Prahova de creștere și îngrășare a vițeilor.

Cu această unitate intercooperatistă, vizita în județul Prahova a luat sfîrșit.

La amiază, președintele Nicolae Ceaușescu și președintele Gaafar Mohammed Nimeiri, ceilalți oaspeți, s-au îmbarcat în Capitală.

*

Președintele Republicii Democratice Sudan, Gaafar Mohammed Nimeiri, și soția, Buseina Nimeiri, au oferit, joi seara, în saloanele Casei Centrale a Armatei, un dineu oficial în onoarea președintelui Consiliului de Stat al Republicii Socialiste România, Nicolae Ceaușescu, și a tovarășei Elena Ceaușescu.

Au fost intonate imnurile de stat ale celor două țări.

În timpul dineului, care s-a desfășurat într-o atmosferă de caldă prietenie, președintele Gaafar Mohammed Nimeiri și președintele Nicolae Ceaușescu au rostit toasturi.

(Agerpres)

Oaspeți de seamă la turneul de baschet „Cupa Federației"

ECHIPA CUBEI, MEDALIATĂ CU BRONZ LA J. O., PREZENTĂ LA CLUJ CU CEA MAI BUNĂ GARNITURĂ

Reprezentativa masculină de baschet a Cubei, medaliată cu bronz la Jocurile Olimpice, a sosit în Capitală și, după un scurt popas, a plecat la Cluj unde a ajuns ieri seară, urmînd ca de miercuri, pînă duminică, să participe la „Cupa Federației", alături de echipele R. D. Germane, Ungariei, Olandei, României și de selecționata de tineret a României.

Prezența valorosilor sportivi cubanezi la Cluj reprezintă cu adevărat un eveniment pentru amatorii de baschet, care vor avea prilejul să urmărească evoluția celor care au constituit marea surpriză a olimpiadei münchenene, atît prin performanța înregistrată, cît și prin spectaculozitatea acțiunilor lor. Oaspeții, sosiți pe ruta Havana — Berlin — București, au deplasat cel mai bun lot la ora actuală, alcătuit din (între paranteze, înălțimea și vîrsta ; cei subliniați au făcut parte din reprezentativa participantă la Jocurile Olimpice) : **Juan Domecq** (1,92—22), **Ruperto Herrera** (1,98—23), **Juan Roca** (1,97—20) **Pedro Chappe** (1,95—28), Lazaro Ortiz (1,92—20), **Rafael Canizares** (1,83—23), Luis Vega (2,02—21), **Miguel Calderon** (1,83—22), **Tomas Herrera** (1,83—22), Carlos Lacerda (1,93—17), **Alejandro Urgelles** (1,94—20), Roberto Santiesteban (1,95—20).

Înaintea plecării la Cluj, antrenorul principal **Carmelo Ortega** ne-a declarat : **„Am venit cu cea mai bună echipă ce o avem la ora actuală și care va face tot posibilul pentru ca publicul să fie mulțumit de jocul ce-l va practica".**

LUPTĂTORI ROMÂNI LA TURNEUL INTERNAȚIONAL DE LA OSTRAVA

La turneul internațional de lupte greco-romane, organizat de federația de specialitate din Cehoslovacia, la Ostrava, vor concura și 11 luptători români : **I. Gyöngyösi, I. Baciu, M. Ciutan, Gh. Ciobotaru, A. Popa, A. Bălan, D. Popa, C. Radu, N. Mandea, A. Sablovschi** și **R. Codreanu.** La întrecerile ce se desfășoară în zilele de 6, 7 și 8 aprilie, sportivii români vor fi însoțiți de antrenorul emerit **Ion Corneanu.**

ARBITRUL GHEORGHE MARTON LA „MARELE PREMIU AL ITALIEI"

La Bari, începînd astăzi întrecerile turneului internațional de lupte greco-romane **„Marele premiu al Italiei"**, rezervat juniorilor. La această competiție — apreciată ca o utilă verificare înaintea campionatelor mondiale din S.U.A. — participă concurenți din Austria, Bulgaria, Grecia, Italia, Spania, U.R.S.S. și Ungaria. Forul internațional de specialitate, FILA, l-a desemnat să arbitreze pe **Gheorghe Marton** (România), care a plecat ieri la Bari.

ELEVII ȘCOLII SPORTIVE DIN RĂDĂUȚI, VICTORIOȘI ÎN POLONIA

Tinerii luptători de la Școala sportivă din Rădăuți s-au întors din Polonia, unde au participat la două turnee individuale, în compania luptătorilor de la școlile sportive din localitățile Olsztyn și Gizicku. Comportîndu-se remarcabil, elevii din Rădăuți au ocupat 5 locuri I prin : **M. Luță** (48 kg), **Șt. Rusu** (60 kg), **Gh. Tibor** (75 kg), **I. Savin** (87 kg) și **Gh. Ivanovici** (+87 kg).

M. COVĂTARIU — coresp.

FI, GHEORGHIU PRINTRE FRUNTAȘI LA LAS PALMAS...

După consumarea a trei runde, în turneul internațional de șah de la Las Palmas (Insulele Canare), conduce Marele maestru iugoslav Liubomir Liutojevici cu 2½ puncte, urmat de **Florin Gheorghiu,** Petrosian, Andersson, Kavalek, Panno și Ribli cu cîte 2 puncte fiecare. **Marele maestru român Florin Gheorghiu a cîștigat partida întreruptă în prima rundă cu americanul Saidy, iar în runda a treia a remizat cu Liubojevici, în 23 de mutări.** Alte rezultate ale rundei : Darga — Ree 1—0 ; Hort — Andersson ½—½ ; Saidy — Petrosian ½—½ ; Kavalek — Huguet 1—0 ; Stein — Panno ½—½ ; Calvo — Ribli ½—½.

...IAR CIOCÂLTEA ÎNVINS, LA LJUBLJANA

Turneul internațional de șah de la Ljubljana a programat partidele rundei a doua, încheiate cu următoarele rezultate : Gligorici — Puc 1—0 ; Portisch — **Ciocîltea** 1—0 ; Razuvaev — Smejkal ½—½ ; Suetin — Radulov 1—0 ; Minici — Csom ½—½ ; Matanovici — Barle 1—0 ; Tatai — Parma ½—½. În clasament conduc : Gligorici, Matanovici, Suetin, Portisch și Csom cu cîte 1½ puncte.

AU ÎNCEPUT CAMPIONATELE MONDIALE DE TENIS DE MASĂ

IN PRIMELE MECIURI, ECHIPA FEMININĂ A ROMÂNIEI A FOST INVINSĂ

SARAJEVO, 5 (prin telefon, de la trimisul nostru)

În mijlocul unui interes general deosebit, în sala Skenderija s-a deschis astă-seară (n.r. joi) cea de a 32-a ediție a competiției supreme a tenisului de masă.

Inaugurarea întrecerilor propriu-zise a avut loc dimineața, cînd s-au disputat primele întîlniri. Reprezentativa feminină a României a debutat într-o partidă extrem de dificilă, poate cea mai grea din întregul concurs. Ea a jucat cu puternica echipă a R.P. Chineze, de care a fost învinsă cu 3—0.

Cele dintîi au apărut la masa de joc Maria Alexandru și Cen Huan-in, aceasta din urmă fiind o sportivă tînără, cu priză „toc", dar posesoare a unor lovituri de atac foarte puternice. De altfel, ea a produs marea surpriză încă de acum doi ani, la Nagoya, cînd a eliminat-o pe campioana lumii de atunci, japoneza Toshiaki Kowada. Și de această dată, Cen Huan-in a acționat viguros, dar nici replica româncei nu s-a lăsat așteptată. Maria Alexandru a apărat cu mingi bine dirijate și a încheiat cîteva acțiuni cu atacuri decisive din revers. Scorul a fost mereu egal, pînă în a doua jumătate a primului set, după care jucătoarea chineză s-a distanțat prin atacuri fulgerătoare, executate cu o mare precizie. Și setul următor a avut o desfășurare asemănătoare, scorul fiind la un moment dat 10-10. Din nou, însă, adversara Mariei s-a dovedit mai incisivă în final, cînd a punctat imparabil.

În cea de a doua partidă, Eleonora Vlaicov a încercat să fie mai activă, inițiind o serie de acțiuni ofensive. Hu Iu-lan a ripostat însă prin contraatacuri în forță, impunîndu-și superioritatea evidentă. Ea a ieșit învingătoare la un scor confortabil.

În sfîrșit, meciul de dublu, care avea să fie și ultimul, a pus față în față perechile **Maria Alexandru,** Eleonora Vlaicov și Hu Iu-lan, Cian Li.

Spectatorii au asistat la schimburi frumoase, pasionante, cu dese contraatacuri, dar de fiecare dată jucătoarele chineze s-au dovedit mai sigure, obținînd victoria.

Prima partidă susținută de formația noastră masculină în compania echipei din Singapore a coincis cu o victorie categorică (5—0), jucătorii români reușind să nu piardă nici un set. Formația adversă s-a prezentat la un stadiu superior celui de la precedentele campionate mondiale, dar Giurgiucă, Doboși și Gheorghe au marcat și ei o comportare satisfăcătoare, mai ales prin faptul că au acționat degajat, fără emoții în această întîlnire de debut, găsind în permanență antidotul pentru jocul rapid al sportivilor din Singapore.

În programul zilei a II-a reprezentanții noștri vor susține următoarele întîlniri : ora 10 cu Finlanda (băieți) și ora 15 cu Danemarca (băieți), iar la ora 20 fetele vor întîlni echipa reprezentativă a R.F. Germania.

Aceste meciuri sînt deosebit de importante pentru echipele României, în clasamentele din grupe.

REZULTATE TEHNICE :

Echipe, fete, categoria I, Grupa B : R.P. Chineză — România 3—0 : Cen Huan-in — Maria Alexandru 2—0 (15, 11) ; Hu Iu-lan — Eleonora Vlaicov 2—0 (12, 14) ; Hu Iu-lan, Cian Li — Maria Alexandru, Eleonora Vlaicov 2—0 (19, 20).

Echipe băieți, categoria a II-a, Grupa B : România — Singapore 5—0 : Giurgiucă — Tan Kai Kok 2-0 (8, 24) ; Doboși — Tan Yong Hong 2—0 (13, 14) ; Gheorghe — Chia Chong Boon 2—0 (8, 20) ; Doboși — Tan Kai Kok 2—0 (13, 14) ; Giurgiucă — Chia Chong Boon 2—0 (13, 13).

ULTIMELE REZULTATE : Echipe femei, categoria I, Grupa A: Japonia — U.R.S.S. 3—0, Ungaria — Indonezia 3—0; Grupa B: R. F. Germania — Iugoslavia 3—0; Coreea de Sud — România 3—0 (asupra acestei partide vom reveni cu amănunte în ziarul de mîine): Lee Ailesa — Eleonora Vlaicov 2—0 (19,11), Ciun Hyun Sook — Maria Alexandru 2—0 (18,11), Lee Ailesa, Park Mi Ra — Maria Alexandru, Eleonora Vlaicov 2—0 (19,16), R. F. Germania — Iugoslavia 3—0, Suedia— Franța 3—0, R.P. Chineză— R.F. Germania 3—0, Suedia—Iugoslavia 3—2;

Echipe bărbați, categoria I, Grupa A : R.P. Chineză — India 5—0, Suedia — Coreea de Sud 5—0, R. P. Chineză — Indonezia 5—0, Suedia — India 5—0, Ungaria — Coreea de Sud 5—3; Grupa B: Iugoslavia — R. F. Germania 5—1, Japonia — Franța 5—1, U.R.S.S. — Anglia 5—1; Categoria a II-a, Grupa A: S.U.A. — Malaezia 5—3, Bulgaria — Hong Kong 5—2, Malaezia — Hong Kong 5—3; Grupa B: Danemarca — Olanda 5—0, Grecia — Finlanda 5—0.

Constantin COMARNISCHI

Baschetbalistele chineze evoluează la Tirana

TIRANA, 5 (Agerpres). — Selecționata feminină de baschet a R.P. Chineze a sosit la Tirana în vederea unor întîlniri amicale și antrenamente comune cu diferite selecționate ale Albaniei. La sosire, echipa oaspete a fost întîmpinată de vicepreședintele Comitetului pentru educație fizică și sport al Albaniei, Aziz Tahiri, și alte oficialități sportive.

LA ÎNCHEIEREA COMPETIȚIILOR CONTINENTALE DE VOLEI

● Echipele sovietice s-au impus din nou ● Marea surpriză a fost furnizată de formația Nimse Budapesta ● Penicilina Iași a salvat onoarea voleiului românesc

Cu turneul final masculin al Cupei campionilor europeni, încheiat zilele trecute la Anvers, s-a lăsat cortina asupra ediției 1972—1973 a competițiilor europene inter-cluburi.

Succesul a fost deplin, atît din punct de vedere al participării (la start s-au aliniat echipe masculine și feminine din majoritatea țărilor europene), al calității ascendente a voleiului etalat (pe măsură ce întrecerile se apropiau de etapa lor finală), cît și al numărului mare de spectatori atrași de aceste partide în care s-au produs formații de valoare continentală.

Dar, mai înainte de orice alte considerații, să reamintim clasamentele finale :

CUPA CAMPIONILOR EUROPENI (m) : 1. **T.S.K.A. Moscova** ; 2. Reszovia Reszow (Polonia) ; 3. Ruda Hvezda Praga ; 4. Zetor Brno.

CUPA CAMPIONILOR EUROPENI (f) : 1. **Nimse Budapesta** ; 2. Dinamo Moscova ; 3. Start Lodz; 4. Dynamo Berlin.

CUPA CUPELOR (m): 1. **Zvezda Voroșilovgrad** ; 2. Csepel Budapesta ; 3. Levski-Spartak Sofia ; 4. O. Ruini Florența.

CUPA CUPELOR (f) : 1. **T.S.K.A. Moscova** ; 2. T.S.K.A. Sofia ; 3. **PENICILINA IAȘI**; 4. Wisla Cracovia.

Citindu-le, reiese să voleiul sovietic s-a dovedit și de data aceasta cel mai valoros din Europa : nu numai că a fost reprezentat în toate cele patru turnee finale, dar a cucerit primul loc în trei dintre ele — o performanță demnă de a fi subliniată. Din cele 12 meciuri susținute de echipele sovietice în turneele finale, acestea nu au pierdut decît unul singur. De altfel, un „clasament al clasamentelor" alcătuit pe țări, prin adiționarea punctelor cucerite de fiecare echipă, ar avea următoarea înfățișare : 1. **U.R.S.S. 23 p.** 2. **Polonia 12 p** ; 3. **Ungaria 11 p** ; 4. **Bulgaria 9 p** ; 5. **Cehoslovacia 7 p** ; 6. **ROMÂNIA 4 p** ; 7—8. **Italia și R. D. Germană** cîte **3 p.**

Marea surpriză a competițiilor a constituit-o victoria obținută în principala întrecere feminină, Cupa campionilor, de formația budapestană **Nimse**, echipa Ministerului industriei grele. Învingînd — contrar tuturor pronosticurilor — în prima zi a turneului disputat în localitatea olandeză Apeldoorn pe Dinamo Moscova (și încă cu 3—0 !), Nimse a jucat apoi fără greșeală, nu a mai cedat în celelalte două jocuri decît un set și a adus titlul european pentru prima dată în Ungaria. Echipa pregătită de antrenorii **Kovacs Endre** și **Hera Gabor** a prezentat patru trăgătoare **(Banhegy, Szalay, Enekes, Gerhardt)** în excelentă dispoziție de joc și o apărare **(Buzek, Steiner, Halasz, Weber) „neînchipuit de bună"**, după cum scria, într-un comentariu, ziarul **„Népsport"**. De remarcat că, anterior, Dinamo Moscova cucerise trofeul de șapte ori.

Înainte de a vorbi despre echipele românești, să mai scoatem în evidență și alte aspecte inedite ale edițiilor de anul acesta, ca de pildă : prezența a două formații olandeze în turneele semifinale, ceea ce dovedește, înainte de orice, creșterea valorii voleiului din această țară ; locul I ocupat în grupa de la Florența a Cupei cupelor (masculin) de formația locală Ruini, înaintea altor echipe mai cunoscute (printre care și Rapid București) ; existența a două sexteturi cehoslovace în turneul final al C.C.E. (m); apoi, faptul că majoritatea acestor întreceri s-au disputat în țări în care voleiul e mai puțin dezvoltat, tocmai pentru a ajuta la popularizarea lui. Și nu se poate spune — dovadă stă succesul de public — că propaganda nu a fost bine făcută.

Ca la cele mai multe din competițiile oficiale din ultimii ani, **voleiul românesc a avut și de data asta o comportare lipsită de strălucire. Onoarea a fost salvată de Penicilina Iași care, într-o companie aleasă, a reușit să ocupe locul al III-lea în Cupa cupelor.** În rest, campioana noastră masculină, Dinamo, a fost eliminată încă din preliminarii de formația ce avea să cîștige trofeul, T.S.K.A. Moscova, iar echipele clubului Rapid, au cedat unor formații care, în turneele finale, au ocupat ultimul loc, ceea ce este, de asemenea, grăitor în ceea ce privește valoarea actuală a voleiului nostru.

Mircea TUDORAN

Nimse Budapesta, cea mai bună echipă feminină de club din Europa. De la stînga la dreapta, sus : Kovacs Endre (antrenor), Weber, Szalay, Gerhardt, Buzek, Hera Gabor (antrenor); jos : Farkas, Beck, Enekes, Banhegy, Steiner

„Bazele sportive ale Montreal-ului vor fi gata la timp"

— declară Jean Drapeau, primarul orașului ce va găzdui J. O. în 1976 —

MONTREAL, 5 (Agerpres). — Cu prilejul unei conferințe de presă ținute la Montreal, **Jean Drapeau,** primarul orașului care va găzdui Jocurile Olimpice de vară din anul 1976, și-a exprimat totala încredere în ceea ce privește posibilitățile marelui oraș canadian de a organiza în condiții optime întrecerile viitoarei Olimpiade.

„Noi avem experiența Expoziției Mondiale din 1967, care a cunoscut un mare succes, bucurîndu-se de prezența a 50 de milioane de vizitatori în decurs de șase luni" — a declarat J. Drapeau. **„Dispunem de pe acum de o sală cu o capacitate de 17 000 de locuri, unde vor putea fi găzduite competițiile de box și baschet. De asemenea, există la Montreal cîteva săli mai mici, unde se vor putea desfășura concursurile de judo, haltere, scrimă etc. Desigur, construcțiile cele mai importante, respectiv Complexul olimpic, cu stadionul central, piscina, velodromul și Satul olimpic urmează să le realizăm de acum înainte. Lucrările de construcție a Stadionului olimpic, unde vor avea loc festivitățile de deschidere și închidere a Jocurilor, concursul de atletism, meciuri de fotbal, vor începe în luna aprilie a acestui an și vor fi terminate, cel mai tîrziu, în luna ianuarie 1976. Velodromul va fi gata mai devreme, în anul 1974, întrucît aici se vor disputa campionatele mondiale de ciclism. Probabil că nu vom organiza la noi concursuri preolimpice, așa cum s-a obișnuit pînă acum, dar aceasta nu ne va împiedica să chemăm sportivi din diferite țări pentru a participa, alături de reprezentanții noștri, la diferite întîlniri internaționale, ce vor avea loc chiar pe bazele olimpice"**, a încheiat Jean Drapeau.

Directorul Serviciului de presă al Olimpiadei, **L. Chantigny,** a declarat, la rîndul său, că numărul ziariștilor acredidați pentru Jocurile din anul 1976 va fi probabil fixat la 3 000, urmînd să se facă o selecție anticipată.

Programul viitoarelor C.M. de hochei

În cadrul lucrărilor congresului L.I.H.G., s-a stabilit ca viitoarea ediție a C.M. (grupa A) să aibă loc în 1974 la Helsinki (30 martie — 14 aprilie). Întrecerile pentru grupele B și C vor fi găzduite de Iugoslavia și, respectiv, Franța. În anul 1975, grupa A a C.M. se va desfășura în R. F. Germania, iar grupa B în Japonia.

ÎN TURNEELE DE TENIS

BARCELONA. — Ilie Năstase a obținut două victorii în turneul internațional de la Barcelona. Jucînd direct în turul doi, **Ilie Năstase l-a învins cu 6—1, 6—3 pe francezul Georges Goven,** iar în optimile de finală **l-a eliminat cu 7—5, 6—4 pe campionul maghiar S. Barany.** Alte rezultate din „optimi" : Orantes (Spania) — Bertolucci (Italia) 6—3, 7—5 ; Elschenbroich (R.F.G.) — Ion Țiriac (România) 6—2, 3—6, 7—5 ; Panatta (Italia) — Borg (Suedia) 2—6, 6—2, 6—1 ; Proisy (Franța) — Gerken (S.U.A.) 6—3, 7—5 ; Hrebec (Cehoslovacia) — Johansson (Suedia) 6—2, 6—1 ; Hombergen (Belgia) — Machan (Ungaria) 6—3, 4—6, 6—1 ; Jauffret (Franța) — Gisbert (Spania) 2—6, 6—2, 6—1.

În proba de dublu bărbați (optimi de finală), perechea **Ion Țiriac** (România)-Mike Estep (S.U.A.) a întrecut cu 7—6, 6—7, 6—2 cuplul Lloyd-Bertrand (S.U.A.).

NISA. — Tenismenele românce au o comportare bună în primul lor turneu pe Coasta de Azur. Ele sînt calificate în optimile de finală, după două tururi în care n-au cunoscut înfrîngerea. Sînt de remarcat cele două victorii obținute de tînăra **Florența Mihai,** care a eliminat, pe rînd, pe australianca Billing (6—2, 6—3) și jucătoarea vest-germană Polgar (6—4, 6—3). **Iudith Gohn a** dispus de cunoscuta jucătoare maghiară Szöreny cu 6—4, 6—4, iar **Mariana Simionescu** și **Virginia Ruzici** au **și ele** victorii în două seturi la adversarele lor, belgianca Hubit și vest-germana Kessler.

U.R.S.S. — CEHOSLOVACIA 3-2 ÎN C.M. DE HOCHEI

Aseară, într-unul din derby-urile campionatului mondial de hochei de la Moscova (grupa A), echipa **U.R.S.S.** a învins pe **Cehoslovacia** cu **3—2** (1—1, 1—0, 1—1). Au marcat **pe rînd: Volcikov** (min. 7), **Nedomansky (18), Godunov** (28), **Harlamov** (45) și **Kochta** (51).

În al doilea meci: Suedia—Finlanda 3—2 (0—1, 0—0, 3—1). Au înscris pe rînd: **Peltonen** (F), **Salming** (S), **Karlsson** (S), **Keinonen** (F) și **Ohlberg** (S) cu 85 de secunde înainte de sfîrșit ! Clasament :

1. U.R.S.S.	4	4	0	0	37—8	8
2. Suedia	4	4	0	0	24—6	8
3. Cehoslovacia	4	2	0	2	20—8	4
4. Finlanda	4	2	0	2	17—14	4
5. R. F. Germania	4	0	0	4	8—37	0
6. Polonia	4	0	0	4	6—39	0

Astăzi se joacă meciul **Polonia —R.F. Germania.**

din presa străină

CRIZA AMATORISMULUI AMERICAN

Sub semnătura redactorului-șef N. Kiselev, revista sovietică „SPORT ZA RUBEJOM" publică următoarele aspecte din culisele sportului american :

„Este cunoscut conflictul care opune cele două mari asociații amatoare ale sportului american, **Asociația națională a sportului universitar** și **Asociația atletismului amator.** Pe vremuri, acest conflict a făcut obiectul unei anchete parlamentare, iar în 1962, din dispoziția președintelui Kennedy, o comisie specială de arbitraj a căutat să împace asociațiile, spre binele și propășirea atletismului american. Numai că, în ultima vreme, ambele au pornit împreună o ofensivă susținută, pentru revizuirea principiilor care stau la baza noțiunii de amatorism. Astfel, John Kelly, președintele A.A.U., a rostit foarte serios o frază, care ulterior a fost reluată cu mare răsunet de întreaga presă de peste Ocean : **„În următorii 25 de ani, la Olimpiade vor fi admiși și sportivii profesioniști".** Asemenea cuvinte nu dovedesc numai o criză a amatorismului, ci criza întregii structuri a sportului din S.U.A.

Faptul că la J.O. de la München americanii au trebuit să cedeze supremația în 11 discipline sportive (comparativ cu ediția mexicană), a stîrnit o seamă de proteste la adresa Comitetului olimpic american și a organismelor sale, din partea N.C.A.A. și A.A.U., proteste cărora li s-au adăugat cele ale unor personalități ale vieții americane și ale presei. În rezumat, criticile proclamă incapacitatea forului olimpic mai sus pomenit de a garanta, în condițiile moderne de viață, supremația americană în sport. O nouă intervenție a Senatului a fost necesară și, de această dată, lucrurilor a început să li se spună pe nume. După propunerea senatorului Tannky, ar trebui creată o comisie **„menită a revizui ideile și țelurile mișcării olimpice și metodele viitoare de participare ale americanilor la J.O."** Revizuirea, după părerile senatorului, ar trebui să se întindă și asupra participării viitoare la Olimpiadă a echipei americane, a C.O. al S.U.A., a fondului olimpic și altor asemenea probleme.

CIOPT ЗА РУБЕЖОМ

Primele măsuri efective se îndreaptă însă într-o direcție total neprevăzută, aceea a întăririi legăturilor dintre marele business și sport. Pentru schimbările planificate au fost invitați să-și spună punctul de vedere o serie de reprezentanți ai unor mari companii, ca „Mobiloil", „United Steel", „United Distributing", „A.M.F." și „Coca-Cola". Nu de mult, „Philips Petroleum" a donat suma de 600 mii de dolari echipei olimpice de polo pe apă. Nu e de mirare că, după părerea conducerii N.C.A.A. în viitor, **„profesionist trebuie să fie socotit numai acel sportiv care primește bani pentru participarea la concursuri".** O asemenea nouă concepție ar permite atleților să și utilizeze liniștit succesele sportive în reclama comercială.

De asemenea, după noul statut propus, un sportiv profesionist, practicant al unui anumit sport, poate concura în calitate de amator în oricare altă disciplină sportivă !

O altă măsură preconizată de americani este cea propusă de „International Track Association", care a luat hotărîrea să organizeze concursuri atletice pe baze profesioniste. „Principiile" pe care se sprijină propunerile acestei organizații, presupun că numai în condițiile unei super-asigurări materiale, atleții pot da maximum de randament și — în majoritatea cazurilor — își pot termina studiile".

TELEX ● TELEX ● TELEX ● TELEX

Cu prilejul unui concurs de atletism desfășurat la Sydney, Chris Commons a cîștigat proba de săritură în lungime cu performanța de 8,01 m. Watson a terminat învingător în cursa de 1 500 m cu rezultatul de 3:42.7, iar Williams a cîștigat proba de 5000 m plat în 13:47.

■

După cîștigarea (pentru a patra oară consecutiv) a Cupei campionilor europeni la handbal feminin, echipa Spartak Kiev a susținut o întîlnire amicală la Bratislava cu formația locală Slovnaft. Handbalistele sovietice au obținut victoria cu scorul de 17—8 (7—4). Din echipa învingătoare s-au evidențiat cunoscutele internaționale Turcina, Makarec și Litoșenko.

■

Disputat la Cagliari, meciul pentru titlul european de box la categoria ușoară, dintre deținătorul centurii, italianul Antonio Puddu și campionul Franței, Dominique Azzaro, a durat mai puțin de trei minute. Trimis de trei ori la podea în urma unor puternice lovituri, incapabil să se mai apere, pugilistul francez a fost declarat învins prin k.o. Cei 10 000 de spectatori, veniți să asiste la un meci de 15 reprize, au văzut doar două minute de box, satisfăcuți totuși de victoria fulgerătoare a compatriotului lor.

■

În primul tur al turneului internațional feminin de tenis de la Sarasota (Florida), jucătoarea indoneziană Lita Lien a obținut o surprinzătoare victorie cu 6—4, 3—6, 6—3 în fața tenismanei americane Betsy Nagelson. Alte rezultate : Sally Stap (SUA) — Margie Cooper (SUA) 6—1, 6—2; Maryka Schaar (Olanda) — Elizabeth Szel (Ungaria) 6—4, 6—0.

■

Cursa ciclistă internațională Gand-Wevelgem a fost cîștigată în acest an de belgianul Eddy Merckx, care își înscrie pentru a treia oară numele printre învingătorii acestei competiții. Actuala ediție a fost dominată de rutierii belgieni, situați pe primele 10 locuri în clasamentul final. Merckx l-a întrecut la sprint pe Franz Verbeeck, ambii fiind cronometrați pe distanța de 250 km în 6h 18. La 59 de secunde a sosit un pluton de alți șase cicliști, condus de Walter Planckaert.

■

În ziua a doua a turneului internațional feminin de baschet, selecționata secundă a Cehoslovaciei a obținut o nouă victorie. De data aceasta, baschetbalistele cehoslovace au învins cu scorul de 51—35 (31—17) reprezentativa Mexicului. Într-un alt joc, echipa Italiei a dispus cu 58—42 (32—18) de formația Braziliei. În ultimă etapă a competiției, Cehoslovacia va întîlni Brazilia, iar Italia va juca împotriva echipei Mexicului.

Redacția și administrația : București, str. Vasile Conta nr. 16 ; telefoane : centrala 11.10.65, secția corespondenți 11.51.09, interurban 72 și 236 ; telex : sportrom bue. 130. Tiparul I. P. „Informația", București 40 368

Biblioteca municipală Târgu-M...

PROLETARI DIN TOATE ȚĂRILE, UNIȚI-VĂ!

Sportul

ZIAR AL CONSILIULUI NAȚIONAL PENTRU EDUCAȚIE FIZICĂ ȘI SPORT

ANUL XXIX — Nr. 7376 | 4 PAGINI 30 BANI | Sîmbătă 7 aprilie 1973

INCHEIEREA VIZITEI PREȘEDINTELUI GAAFAR MOHAMMED NIMEIRI

SEMNAREA DECLARAȚIEI SOLEMNE COMUNE ROMÂNO—SUDANEZE

Vineri 6 aprilie, la Palatul Consiliului de Stat, a avut loc ceremonia semnării Declarației solemne comune a Republicii Socialiste România și a Republicii Democratice Sudan.

Declarația a fost semnată de Nicolae Ceaușescu, președintele Consiliului de Stat al Republicii Socialiste România, și Gaafar Mohammed Nimeiri, președintele Republicii Democratice Sudan. Documentul purta, de asemenea, semnăturile miniștrilor afacerilor externe ai celor două țări — George Macovescu și Mansour Khalid.

La ceremonia semnării Declarației solemne comune au participat tovarășa Elena Ceaușescu și doamna Buseina Nimeiri.

Au fost de față Ilie Verdeț, Gheorghe Pană, Gheorghe Rădulescu, Gheorghe Cioară, Emil Drăgănescu, Dumitru Popescu, Ștefan Voitec, Cornel Burtică, Ion Ioniță, Ion Pățan, Ștefan Andrei, Constantin Stătescu, secretarul Consiliului de Stat, membri ai guvernului și alte persoane oficiale române.

Au fost prezenți, de asemenea, Ibrahim Moneim Mansour, ministrul economiei naționale, Izz El Dien El Sayed, membru al Biroului Politic al Uniunii Socialiste Sudaneze, Aby Bakr Osman Mohamed Jalih, secretar general la Președinția Republicii, Bona Malwal, adjunct al ministrului informațiilor și culturii, Gamal Mohamed Ahmed, ambasador, general de brigadă Omar Mohammed El Tayeb, Gindeel Ibrahim Gindeel, adjunct al secretarului general pentru problemele cabinetului, și celelalte persoane oficiale sudaneze care l-au însoțit pe președintele Nimeiri în vizita sa în România.

După semnarea Declarației solemne comune, președintele Nicolae Ceaușescu și președintele Gaafar Mohammed Nimeiri își strîng cu căldură mîinile, se îmbrățișează.

În încheierea ceremoniei, cei doi șefi de stat au rostit cuvîntări.

PLECAREA ÎNALȚILOR OASPEȚI SUDANEZI

Președintele Republicii Democratice Sudan, Gaafar Mohammed Nimeiri, împreună cu soția, Buseina Nimeiri, care, la invitația președintelui Consiliului de Stat al Republicii Socialiste România, Nicolae Ceaușescu, și a tovarășei Elena Ceaușescu, a făcut o vizită oficială în țara noastră, a părăsit, vineri la amiază, Capitala.

Șeful statului sudanez a fost însoțit în această vizită de Mansour Khalid, ministrul afacerilor externe, Ibrahim Moneim Mansour, ministrul economiei naționale, Izz El Dien El Sayed, membru al Biroului Politic al Uniunii Socialiste Sudaneze, Aby Bakr Osman Mohamed Jalih, secretar general la Președinția Republicii, Bona Malwal, adjunct al ministrului informațiilor și culturii, Gamal Mohamed Ahmed, ambasador în M.A.E. al R.D. Sudan, general de brigadă Omar Mohammed El Tayeb, Gindeel Ibrahim Gindeel, adjunct al secretarului general pentru problemele cabinetului, de consilieri și experți.

De la reședința rezervată distinșilor oaspeți, într-o mașină escortată de motocicliști, președintele Nicolae Ceaușescu și președintele Gaafar Mohammed Nimeiri se îndreaptă spre aeroportul Otopeni. Numeroși bucureșteni aflați pe traseu salută cu multă căldură pe cei doi șefi de stat.

Aeroportul Otopeni este împodobit sărbătorește. Aici sînt arborate drapelele de stat ale României și Sudanului. Deasupra pavilionului oficial se află portretele președinților Nicolae Ceaușescu și Gaafar Mohammed Nimeiri. Pe mari pancarte sînt înscrise în limbile română și arabă urările: „Să se dezvolte și

(Continuare în pag. a 4-a)

ANGAJAMENT FERM DE A TRADUCE ÎN VIAȚĂ HOTĂRÎREA PARTIDULUI PRIVIND DEZVOLTAREA MIȘCĂRII SPORTIVE

NU VOM PRECUPEȚI NICI UN EFORT PENTRU REALIZAREA OBIECTIVELOR CE NE STAU ÎN FAȚĂ!

În ultimii 15 ani, handbalul românesc a obținut o serie de rezultate care-l situează printre sporturile fruntașe din țara noastră, bucurîndu-se de o largă popularitate în rîndurile tineretului de pe întreg cuprinsul patriei.

Conștienți fiind, însă, că a ne mulțumi cu ceea ce am realizat este calea sigură spre înfrîngeri viitoare, Federația română de handbal a analizat cu toată răspunderea participarea echipei noastre masculine la Jocurile Olimpice de la München. Desigur, o medalie de bronz obținută la J.O. în condițiile unui salt valoric fără precedent realizat de majoritatea echipelor participante nu reprezintă o performanță de neglijat. Cu toate acestea, mai ales după analiza evoluției noastre în turneul olimpic, trebuie să recunoaștem că rezultatul obținut nu este de natură să ne mulțumească.

Cu o participare mai conștientă a sportivilor, cu o mai mare exigență din partea noastră, a tehnicienilor și activului federației, atît față de sportivi cît și față de noi înșine, acordînd o mai mare însemnătate muncii educative, pregătind din timp jucători de valoare care să înlocuiască, cu același randament, pe cei ce au ieșit din formație după Campionatul mondial din 1970, echipa de handbal a României putea să urce pe treapta cea mai înaltă a podiumului olimpic.

Cum regretele tardive nu pot îndrepta lucrurile, F.R.H. a luat o serie de măsuri, care credem că pot aduce o contribuție efectivă la îmbunătățirea activității. Astfel, în colaborare cu Ministerul Educației și Învățămîntului, am găsit o nouă formă de organizare a taberelor de pregătire a elevilor, care va implica **o selecție mai exigentă a tinerilor handbaliști.** Conducerea procesului de pregătire va fi încredințată unor profesori cu înaltă calificare, selecționați și instruiți special în acest scop de către F.R.H. S-a trecut, de asemenea, **la organizarea unor centre de pregătire a juniorilor** de mare perspectivă în diferite localități. În acest sens, s-au luat măsuri pentru: **selecționarea și nominalizarea juniorilor, stabilirea programului de pregătire, selecționarea cadrelor ce se ocupă de pregătirea acestor tineri, asigurarea terenurilor de antrenament.**

Loturilor de tineret și juniori li s-a alcătuit un bogat program de pregătire, precum și un calendar competițional corespunzător. Ținînd seama de faptul că echipa noastră națională se află într-o perioadă în care are loc un schimb de ge-

NICOLAE NEDEF
antrenor federal

(Continuare în pag. a 2-a)

ADUNARE FESTIVĂ LA CLUBUL SPORTIV ȘCOLAR

Ieri după-amiază a avut loc în Capitală, la Ateneul Tineretului din aleea Alexandru, adunarea festivă prilejuită de sărbătorirea a 15 ani de existență a Clubului sportiv școlar. La festivitatea organizată cu acest prilej au fost prezenți peste 300 de invitați, foști elevi și antrenori ai Clubului sportiv școlar, reprezentanți ai cluburilor și școlilor sportive bucureștene, profesori de educație fizică, actuali sportivi, profesori și antrenori ai clubului.

După cuvîntul omagiu rostit de președintele clubului, **prof. Teodor Bolea,** au adresat salutul lor și urări de noi succese sportivilor și antrenorilor de la C.S.Ș., antrenorul **Paul Niculescu,** studenta de la I.E.F.S., **Rodica Bunea,** fostă handbalistă la clubul sportiv școlar, scrimerul **Octavian Zidaru,** prof. univ. **Ioan Kunst Ghermănescu** din partea C.N.E.F.S., prof. **Emil Jecu** din partea C.M.E.F.S. ș.a.

Într-o atmosferă de entuziasm și de puternică însuflețire, participanții la festivitate au adoptat o telegramă adresată tovarășului **NICOLAE CEAUȘESCU** prin care sportivii și activul salariat al Clubului își exprimă adeziunea deplină față de Hotărîrea Plenarei Comitetului Central al Partidului Comunist Român cu privire la dezvoltarea continuă a educației fizice și sportului, luîndu-și angajamentul să lupte cu toate forțele pentru înfăptuirea ei.

Astăzi, în comuna Fintinele (jud. Bistrița-Năsăud)

„PARCURSUL SPERANȚELOR" LA SCHI FOND

Copii schiori din mai multe centre rurale montane s-au întîlnit, recent, la Băișoara, într-un reușit concurs al micilor vînători de munte. Există toate posibilitățile ca succesul să fie repetat, astăzi, la Fintinele.
Foto: Petre NAGY, Cluj

Astăzi se va desfășura, pe pîrtia de schi de la **Măgura Calului (Fintinele),** din județul **Bistrița-Năsăud,** concursul final al sezonului, rezervat centrelor de schi din unele comune dotate cu materiale pentru practicarea acestui sport. Au fost invitate și centre similare din județele **Suceava, Maramureș, Harghita** și **Cluj.** Scopul principal al acțiunii este acela de a verifica și aprecia stadiul de pregătire a elevilor, de a se compara munca și rezultatele obținute de către fiecare școală și de către fiecare profesor sau instructor voluntar pe parcursul acestui sezon. În plus, se urmărește consolidarea acestor centre din mediul rural, crearea premiselor pentru lărgirea în viitor a unor asemenea acțiuni.

Concursul este organizat de către **Consiliul județean pentru educație fizică și sport, Inspectoratul județean școlar** și **Consiliul județean al organizației pionierilor.** El este intitulat **„Parcursul speranțelor",** aprecindu-se că vor participa, numai din județul Bistrița, peste 450 de concurenți.

Iată programul zilei: ora 11 — **festivitatea de deschidere,** ora 11,15 — **3 km băieți (născuți 1960—1962),** ora 11,45 — **2 km fete (născute 1961—1963),** ora 12,15 — **4 km băieți (născuți 1957—1959),** ora 12,45 — **3 km fete (născute 1958—1960),** ora 13,15 — **5 km fete (născute 1954—1956),** ora 13,30 — **8 km băieți (născuți 1954—1956),** ora 14,15 — **închiderea festivă.**

Ședință cu președinții cluburilor și antrenorii echipelor care dau jucători lotului național

EXIGENȚĂ ȘI RĂSPUNDERE ÎN PREGĂTIREA FOTBALIȘTILOR SELECȚIONABILI!

Ieri dimineață, la sediul C.N.E.F.S., a avut loc o ședință de lucru cu președinții cluburilor și antrenorii echipelor divizionare care dau jucători lotului reprezentativ de fotbal. Cu acest prilej, au fost discutate o serie de probleme în legătură cu pregătirile echipei naționale în vederea apropiatelor confruntări — amicale și oficiale — pe care le are de susținut cu selecționatele altor țări.

Tovarășul general-locotenent **Marin Dragnea,** prim-vicepreședinte al C.N.E.F.S., a atras atenția celor prezenți — în cuvîntul său — asupra unor aspecte negative ce au rezultat din ultimele acțiuni ale lotului național (partida amicală cu selecționata Israelului și jocul-școală cu lotul de tineret): **slabă pregătire fizică a jucătorilor, execuții tehnice necorespunzătoare, tendințe de menajare și de sustragere de la efort** (atît în timpul antrenamentelor, cît și al meciurilor de verificare), **stare generală de sănătate nesatisfăcătoare.**

Toate aceste deficiențe provin — — după cum s-a arătat — din **lipsa de exigență și de preocupare**

(Continuare în pag. a 3-a)

DEZBATEREA ȘI ADOPTAREA PLANULUI DE MĂSURI AL COMITETULUI MUNICIPAL DE PARTID CU PRIVIRE LA DEZVOLTAREA CONTINUĂ A EDUCAȚIEI FIZICE ȘI SPORTULUI ÎN CAPITALĂ

Ieri după-amiază a avut loc adunarea activului de partid din Capitală care își desfășoară munca în domeniul educației fizice și sportului. Au participat tovarășii Nicolae **Matei** și **Petre Constantin,** secretari ai Comitetului municipal al P.C.R., general locotenent **Marin Dragnea,** prim-vicepreședinte al C.N.E.F.S., **Tudor Vasile,** președinte al C.M.E.F.S. București, activiști de partid, reprezentanți ai instituțiilor centrale și organizațiilor obștești cu atribuții în domeniul sportului, președinți de cluburi și asociații sportive, antrenori, profesori de educație fizică, sportivi.

Participanții la adunare au dezbătut planul de măsuri al Comitetului municipal de partid cu privire la dezvoltarea continuă a educației fizice și sportului în municipiul București, făcînd numeroase propuneri și sugestii pentru îmbunătățirea activității în acest domeniu. În încheierea lucrărilor adunării a fost adoptat planul de măsuri.

VICTORII ROMÂNEȘTI LA C.M. DE TENIS DE MASĂ

DANEMARCA și FINLANDA la masculin și R. F. GERMANIA la feminin — învinse de selecționatele noastre.

(Citiți amănunte în pag. a IV-a)

Azi, de la orele 16,30, pe stadionul Republicii

CONCURS POPULAR DE ATLETISM PENTRU STUDENȚII BUCUREȘTENI

Printre importantele obiective trasate mișcării sportive de către Hotărîrea Plenarei C.C. al P.C.R. figurează la loc însemnat și relansarea atletismului de masă universitar, nu numai ca o formă de practicare regulată a exercițiului fizic, ci și ca un mijloc de depistare a talentelor apte să abordeze performanța. Acestor două scopuri le este subordonată o mare competiție populară ce se va desfășura în cursul după amiezii de astăzi, pe Stadionul Republicii. Peste 1500 de studenți și studente din Capitală au primit invitația de a se întrece într-un concurs cu un număr redus de probe, dar care sînt cele mai răspîndite și mai accesibile: o alergare de viteză (100 m), una de semifond (800 m pentru fete și 1500 m pentru băieți), săritura în lungime și în înălțime.

Inițiativa catedrei de educație fizică și sport a Universității bucureștene este, fără îndoială, excelentă. Important va fi, însă, ca ea să nu rămînă doar la acest stadiu de experiment, ci să capete anvergură, periodicitate, și să se extindă în alte orașe cu o populație studențească numeroasă.

Semnificativ ni s-a părut răspunsul prompt al studenților cu specializarea atletism de la I.E.F.S., care s-au oferit să funcționeze ca oficiali și arbitri la această întrecere, efectuînd — socotim noi — și o foarte bună lecție practică.

Concursul republican de primăvară al săritorilor

ECATERINA DUMITRIU ȘI G. FABICH ÎNVINGĂTORI LA „1 m"

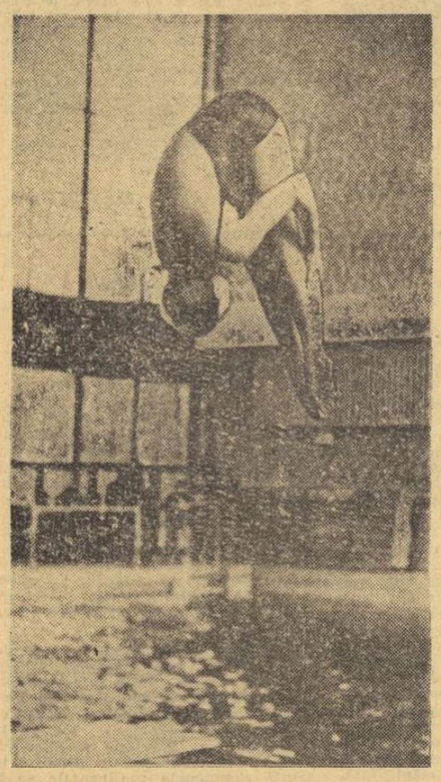

Un spectaculos „echer" executat de Ecaterina Dumitriu.
Foto: Ion MIHĂICA

Așa cum era de așteptat, punctul forte al primei zile a Concursului republican de primăvară al săritorilor în apă, găzduit de bazinul „23 August" din Capitală, a fost duelul dintre Ecaterina Dumitriu și Sorana Prelipceanu. Victoria a revenit primei sportive, care a condus în nouă din cele 10 salturi. Excepția s-a produs la 1 1/2 salt cu 1 șurub, unde Prelipceanu a fost notată cu 36,90 p față de 30,60 p cît obținuse adversara ei. Dar la următoarele sărituri Dumitriu a obținut un punctaj superior, preluînd conducerea și necedînd-o pînă la sfîrșit.

La băieți, în absența lui Ion Ganea, Gerhard Fabich a realizat o victorie facilă, datorită corectitudinii execuțiilor, dar frații Nedelcu au impresionat prin faptul că au folosit salturi cu coeficienți mai dificili și mai spectaculoase.

Rezultate. **Trambulina de 1 m, masculin:** 1. **G. FABICH** (Șc. sp. Sibiu) 436,85; 2. V. Nedelcu (Școlarul București) 412,30; 3. D. Nedelcu (Școlarul) 396,95; 4. O. Lăzău (Crișul) 377,15; 5. Al. Bagiu (Crișul) 370,10; 6. I. Iliieș (Progresul) 367,75; 7. T. Laszlo (C.S.M. Cluj) 362,90; 8. Fr. Laszlo (C.S.M.) 336,40; **feminin:** 1. **E. DUMITRIU** (Progresul) 370,60; 2. S. Prelipceanu (Crișul) 350; 3. S. Iacob (C.S.M. Cluj) 305,05; 4. B. Rois (Crișul) 301,25; 5. M. Atanasiu (Școlarul) 294,35; 6. Fl. Socol (Școlarul) 292,80; 7. A. Popescu (Șc. sp. Sibiu) 292,40; 8. G. Săcăleanu (Școlarul) 286.

Azi, seniorele sar de la platformă și seniorii de la trambulina de 3 m.

Campionatele de schi ale seniorilor

Minodora MUNTEANU și Virgil BRENCI cîștigători la coborîre

POIANA BRAȘOV, 6 (prin telefon). Hotărît lucru, ora de disputare a campionatelor naționale pentru seniori este întîrziată. Dovadă sînt marile eforturi întreprinse de arbitri și organizatori pentru aducerea și menținerea pîrtiilor într-o stare impecabilă de întrecere, precum și dilemele antrenorilor în găsirea celei mai bune soluții de ceruire. Coborîrea de vineri a fost influențată de starea moale a zăpezii, iar ceruirea a contat considerabil la configurația clasamentului. De pildă, unul din principalii favoriți, **Dorin Munteanu** (C.S.U. Brașov), reputat specialist al probei și care în coborîrea non-stop de joi realizase cel mai bun timp, a ratat ceruirea și nu s-a clasat nici măcar în primele 6 locuri. Surprinzătoare pentru toată lumea este victoria lui **Virgil Brenci** (A.S.A. Brașov), care a coborît sigur, în mare viteză, dovedind o supremă eficacitate în negocierea virajelor. Victoria sa este surprinzătoare prin întreruperea de peste 30 de zile în urma unui accident la genunchi și prin numărul relativ mic de antrenamente efectuate pe pîrtia Lupului. Meritul lui Brenci constă în aceea că, cunoscînd perfect traseul, și-a valorificat la maximum calitățile de alunecare, menținînd o permanentă poziție aerodinamică și căutînd permanent linia ideală de alunecare. Foarte bună comportarea lui **Ioan Bobiț** (Dinamo Brașov), clasat pe locul 2—3 la egalitate cu **Dan Cristea** (Dinamo Brașov). Mai puțin reușite evoluțiile lui **Constantin Văideanu** (A.S.A.), **Gheorghe Vulpe** (Dinamo) și **Marian Burchi** (C.S.O. Sinaia), care prin gabarit și timpii de la coborîrea de joi ar fi putut pretinde, pe merit, cîte un loc pe podium.

Coborîrea a fost mai scurtă decît traseul normal. Ea a măsurat 2400 de m pentru bărbați, cu o diferență de nivel de 600, iar pentru femei 1300 m cu circa 275 m diferență de

Mihai BIRA

(Continuare în pag. a 3-a)

Iată șapte dintre cei mai buni gimnaști care au concurat la categoria a III-a (de la stînga la dreapta): Gabriel Alexe, Mircea Lotreanu, Adrian Bencheă, Aurel Ghergu, Dumitru Sîrbu, Valentin Pintea și Adrian Boboc
Foto: Vasile BAGEAC

Campionatul republican al școlilor sportive

ÎNTRECERILE CATEGORIEI A IV-a AU FOST DOMINATE DE GIMNAȘTII ȘCOLII SPORTIVE LUGOJ

100 de prichindei în Sala Floreasca din Capitală! 100 de sportivi aflați încă la vîrsta pantalonilor scurți, 100 de speranțe ale gimnasticii noastre prezente în cursul zilei de ieri la finala campionatului republican rezervat școlilor sportive și liceelor cu program de educație fizică. Sinceri să fim, nu ne așteptam ca băieții aceștia de-o șchioapă să ne arate cine știe ce, dar tot sincer recunoaștem că la sfîrșitul întrecerilor am rămas să contemplăm cu uimire siluetele, dăltuite parcă de o mînă măiastră, de atleți miniaturali care sfidaseră timp de cîteva ceasuri toate legile gravitaționale, zburînd pur și simplu deasupra covorului, a calului sau a lăzii de sărituri.

Dimineața, cînd s-au întrecut gimnaștii de categoria a IV-a, am remarcat o serie de sportivi și de echipe, o serie de evoluții surprinzător de precise. Cea mai frumoasă impresie au lăsat-o, însă, reprezentanții Școlii sportive din Lugoj, în fruntea cărora s-au aflat — ca de altfel și în clasamentul final individual compus — **Dumitru Sîrbu** și **Aurel Ghergu.** Antrenorul echipei, prof. Francisc Belșag, poate fi mulțumit; și nu numai pentru titlurile cîștigate de elevii săi, dar și pentru laudele sincere adresate gimnaștilor din Lugoj de toți specialiștii prezenți la concurs. Iată, însă, primii clasați la individual compus, categoria a III-a: 1. **Dumitru Sîrbu** (Șc. sp. Lugoj) 55,10; 2. **Aurel Ghergu** (Șc. sp. Lugoj) 55,00; 3. **Ștefan Răzvan** (Șc. sp. Arad) 53,85; 4. **Horst Hanek** (Șc. sp. Bistrița) 53,30; 5. **Marian Catană** (Șc. sp. Lugoj) 52,85; 6. **Adrian Benchea** (Șc. sp. Sibiu) 52,50.

Pe echipe: 1. Șc. sp. Lugoj 268,40, 2. Șc. sp. Buzău 252,85; 3. Șc. sp. Arad 249,15.

Disputate după amiază, întrecerile gimnaștilor de categoria a III-a s-au încheiat cu următoarele rezultate: Individual compus: 1. Ferenc Jenaki (Șc. sp. Tg. Mureș) 53,55; 2. Octavian Ionașiu (Șc. sp. Lugoj) 53,05; 3. Iulian Olariu (Șc. sp. Lugoj) 53,00; Pe echipe: 1. Șc. sp. Sibiu 252,75; 2. Șc. sp. Tg. Mureș 249,95; 3. Șc. sp. Lugoj 244,85.

Horia ALEXANDRESCU

Ieri, la Ministerul Educației și Învățămîntului

CONSFĂTUIRE DE LUCRU CU INSPECTORII JUDEȚENI PENTRU EDUCAȚIE FIZICĂ ȘI SPORT

Direcția științelor sociale, activităților educative și sportive și serviciul de educație fizică și sport din cadrul Ministerului Educației și Învățămîntului, au organizat, ieri, o consfătuire de lucru cu inspectorii județeni pentru educație fizică și sport din țară.

În cadrul ședinței au fost expuse informări ale inspectorilor din județele **Argeș, Bacău** și municipiul **București** cu privire la măsurile ce se vor lua pe linia îmbunătățirii continue a educației fizice și a sportului în rîndul elevilor, în lumina Hotărîrii Plenarei C.C. al P.C.R.

Conf. univ. **Alexandru Forțu,** șeful serviciului de educație fizică și sport din M.E.I. a prezentat un referat în care au fost arătate principalele obiective ale educației fizice și sportului școlar, analizîndu-se în special lipsurile ce se mai manifestă în acest domeniu de activitate. Discuțiile au scos în evidență eforturile ce se fac și măsurile ce vor fi luate pentru impulsionarea educației fizice școlare, a sportului de masă și de performanță în rîndurile elevilor.

La lucrări au fost prezenți reprezentanți ai U.T.C., C.N.O.P., C.N.E.F.S. etc.

În încheiere, a luat cuvîntul tov. **Virgil Cazacu,** prim-adjunct al ministrului educației și învățămîntului.

Azi și mîine, la Schwartza

R.D. GERMANĂ—ROMÂNIA LA POPICE (JUNIORI)

Azi și mîine, reprezentativele de juniori ale României, care se pregătesc pentru campionatele europene din luna viitoare, susțin două întîlniri importante cu selecționatele similare ale R.D. Germane. Tinerii popicari români vor evolua în orașul Schwartza, jucînd azi partida pe echipe, iar mîine participînd la un turneu individual. Din cele două echipe care s-au deplasat în R.D. Germană fac parte: **Vasilica Pintea, Erica Szasz, Caliopia Bănciță, Elisabeta Szilagyi, Maria Todea, Mirica Bălașa, Eva Litași,** respectiv, **Grigore Marin, Valeriu Pișcoi, Liviu Moldovan, Ion Stefucz, Andrei Molnar, Cezar Lebădă** și **Iosif Szasz.**

★

Cornelia Petrușca și **Alexandru Cătineanu** participă azi și mîine la un turneu internațional individual la Radenki (Iugoslavia).

Agenda competițiilor de masă

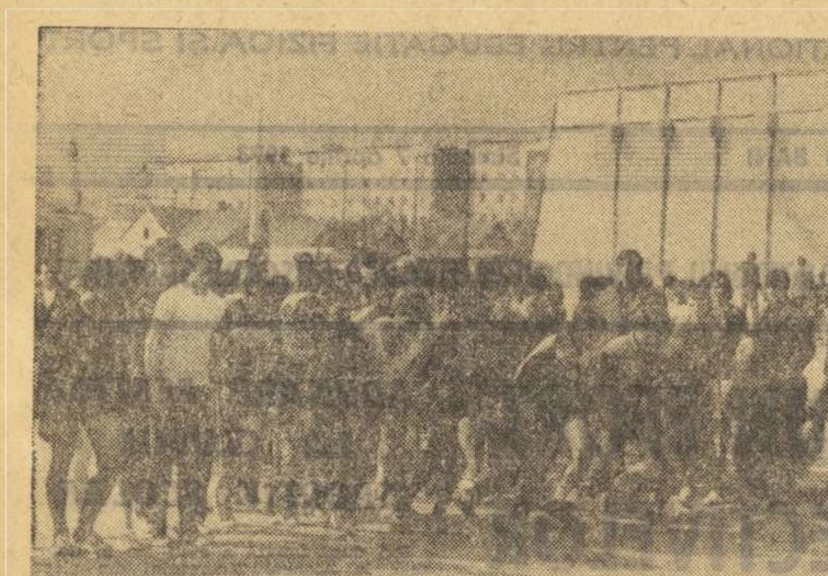

TRADIȚII VECHI ÎNTR-UN ORAȘ NOU...

Desfășurat pe străzile noului oraș, „Crosul primăverii" a cunoscut un succes deosebit la Orșova, adunînd la start sute de concurenți, elevi și eleve de la Liceul „Ștefan Plavăț", de la Școala generală, muncitoare de la țesătoria „Cazanele", tineri de la Șantierul naval ș.a. Reînvie astfel o mai veche tradiție, cunoscîndu-se că alergarea atletică a cunoscut, în trecut, o mare popularitate în localitatea dunăreană.

Iată cîștigătorii concursurilor : *Cosmina Costescu* și *Nicolae Florea* (12—14 ani), *Carmen Voitec* și *Nicolae Micescu* (juniori II), *Eleonora Lalescu* și *Virgil Panec* (juniori I). În fotografie : startul la categoria „juniorilor mari".

I. IACOB — coresp.

LA SFÎRȘITUL SĂPTĂMÎNII...

Prinde contur practic o importantă prevedere a Planului de măsuri al C.N.E.F.S.

Trecîndu-se la transpunerea imediată în viață a importantei prevederi din Planul de măsuri al C.N.E.F.S., privind **continuitatea în desfășurarea activităților sportive de masă și organizarea cu regularitate, în fiecare săptămînă**, a unor asemenea acțiuni (atractive, larg accesibile, desfășurate în aer liber), agenda bucureșteană prevede pentru sîmbăta și duminica un program bogat.

Peste 1 500 de studenți și studente își dau întîlnire astăzi, pe Stadionul Republicii, într-un mare concurs popular de atletism, care va programa probe de alergări și sărituri.

Continuă, de asemenea, acțiunea crosurilor, declanșată la începutul acestei primăveri. În Parcul Herăstrău, pe stadioanele Electra și Străulești se vor întrece iarăși mii de tineri din sectoarele Capitalei.

O mare manifestare polisportivă este programată pe stadionul Voința. Peste 1 000 de tineri și tinere din cooperația meșteșugărească vor lua parte la un cros și la întreceri de volei, handbal și popice.

O deosebită animație vor cunoaște cîteva tradiționale locuri de agrement din jurul orașului. La cabana Pustnicu se vor desfășura două concursuri de orientare turistică : unul de gradul III, dotat cu **„Cupa Primăverii"**, rezervat juniorilor, altul, intitulat **„Roza vînturilor"**, deschis elevilor din liceele bucureștene. O competiție asemănătoare, pentru tinerii din școlile profesionale, este programată în pădurea Brănești. Tot acolo se vor reuni amatorii mai vîrstnici ai mersului după hartă și busolă din sectorul I ca și cicloturiștii participanți la un concurs preliminar din cadrul tradiționalei cupe „Floarea prieteniei".

*

Adăugînd la toate acestea numeroasele competiții care se organizează în întreaga țară (și despre care ziarul a amintit în edițiile sale precedente) vedem că **sarcina trasată organelor și organizațiilor sportive, de a asigura iubitorilor exercițiului fizic și al mișcării un program cît mai variat și mai atrăgător, începe să prindă din ce în ce mai mult contur.**

1000 DE STUDENȚI CLUJENI LA START

Aleile Parcului Babeș-Bolyai din Cluj vor cunoaște, astăzi după-amiază, animația specifică întrecerilor sportive ale universitarilor. Începînd de la ora 16, circa 1 000 de studenți de-ai „Politehnicii" vor lua startul într-un cros al primăverii, competiție organizată de catedra de specialitate, în colaborare cu organizația U.T.C. și Asociația studenților comuniști din institut.

VALENȚELE PROFESIONALE ȘI EDUCATIVE ALE FILMULUI SPORTIV

Pregătirea studenților pentru viitoarea profesiune presupune înarmarea acestora cu noțiuni bine fundamentate, nu numai de strictă specialitate, ci și din domenii adiacente, care pot facilita desfășurarea activității cotidiene, conducînd spre obținerea unor bune rezultate. De la această regulă nu fac excepție nici studenții de la I.E.F.S., viitori profesori de educație fizică și sport, antrenori. Faptul ne-a fost pregnant ilustrat de întîlnirea dintre membrii cercului științific de cine-foto (condus de șeful de lucrări **Th. Roibu**) — care numără 86 de studenți de la cele două facultăți — cu realizatorii unor filme cu caracter sportiv, scenariști și regizori de la Studioul „Al. Sahia", **Marion Ciobanu, Gheorghe Horvat, Constantin Vaeni și Erwin Szekler.**

Avînd drept suport al discuțiilor trei pelicule, **„Educația fizică și sportul în România"**, **„Vrei să joci și tu tenis ?"** și **„Poveste fără cuvinte"** (finala Cupei Davis), întîlnirea a prezentat un pronunțat caracter profesional, relevîndu-se, încă o dată, cu această ocazie, însemnătatea pe care o poate dobîndi filmul sportiv, atît ca mijloc eficient de propagandă a ideilor despre sport și pentru sport, ca excelent material didactic (absolut necesar unui modern proces instructiv — educativ, fie la catedră, fie la antrenamentul sportivilor de performanță) cît și ca eficace posibilitate de educare a tinerei generații, pe care o dorim capabilă de a dobîndi rezultate superioare în toate domeniile de activitate și căreia sportul, mișcarea în genere, îi poate crea cadrul necesar recreării și tonifierii. **(Em. F.)**

„Crosul vacanței" la Galați 2000 DE PARTICIPANȚI ÎN LOC DE 5000 !...

• Comoditatea și lipsa de preocupare a unor profesori de educație fizică umbrește succesul unei frumoase competiții școlare

Moderna faleză gălățeană a fost joi gazda primitoare a unei interesante competiții de masă, „Crosul vacanței". Din păcate, succesul acestei acțiuni, care putea fi deplin, a fost umbrit de comoditatea și lipsa de preocupare a unor profesori de educație fizică, care au absentat nemotivat, împreună cu elevii lor, de la startul întrecerilor. Așa se explică faptul că în loc de circa 5 000 de participanți, pe cîți se conta inițial, au fost prezenți doar 2 000 de elevi din școli generale și licee.

REZULTATE : LICEE ; fete, 800 m, an I—II : 1. Mariana Cojocaru (Lic. 6), 2. Valerica Vasilache (Lic. 3), 3. Venera Lazariu (Lic. Pedagogic) ; **băieți, 1 500 m, an I și II** ; 1. Marcel Grigoraș (Grup. șc. C.S.G.), 2. Titu Milea (Lic. 7), 3. Chivel Țupav (Grup. șc. C.S.G.) ; **fete, 1 000 m**, an III—IV ; 1. Maria Caranfil (Lic. 6), 2. Alise Cazanoschi (Lic. 3), 3. Dafina Gușiță (Lic. 3) ; **băieți, 2 000 m**, an III—IV : 1. Aurel Vișan (Lic. 4), 2. Nicolae Chiriță (Lic. 7), 3. Sandu Balaiș (Lic. 7). **ȘCOLI GENERALE, fete 600 m**, cl. V—VI : 1. Elena Enache (Șc. 8), 2. Eugenia Ioan (Șc. 23), 3. Emanuela Papadopol (Șc. 28) ; **băieți, 800 m** cl. II—VI : 1. Adrian Stoica (Șc. 5), 2. Ion Buturugă (Șc. 6), 3. Vasile Dumitrescu (Șc. 18) ; **fete, 800 m, cl. VII—VIII** : 1. Mane Butcaș (Șc. 8), 2. Manuela Valsamis (Șc. 26), 3. Elisabeta Boscenco (Șc. 5) ; **băieți, 1 000 m, cl. VII—VIII** : 1. Ion Crăciun (Șc. 5), 2. Vasile Focaru (Șc. 22), 3. Ion Andone (Șc. 22).

T. SIRIOPOL — coresp. județean

NU VOM PRECUPEȚI NICI UN EFORT PENTRU REALIZAREA OBIECTIVELOR

(Urmare din pag. 1)

nerații, lotul olimpic a fost lărgit și i s-a prevăzut un plan de pregătire adaptat acestei situații speciale, plan care are în vedere faptul că ne aflăm în fața Campionatului mondial ce va avea loc în februarie 1974 în R.D. Germană, campionat ce constituie un important criteriu de calificare pentru J.O. din 1976.

S-a reorganizat — totodată — calendarul intern și internațional, urmărindu-se o mai bună corelare a acestor două verigi de bază ale procesului de instruire.

S-au stabilit, de asemenea, norme fizice **obligatorii** pentru toate categoriile de echipe, în scopul îmbunătățirii unui factor la care handbaliștii noștri au dovedit serioase rămîneri în urmă în ultimii ani.

În ideea întăririi activității de instruire și a măririi responsabilității cluburilor în vederea pregătirilor olimpice, federația a renunțat la o deplasare peste hotare, folosind fondurile astfel economisite pentru asigurarea unor pregătiri a echipelor fruntașe care dau sportivi lotului olimpic.

Pentru o discutare mai largă a principalelor probleme ce stau în fața noastră, F.R.H. a alcătuit un colegiu lărgit, care îi cuprinde pe cei mai experimentați antrenori din țară.

În prezent, F.R. Handbal se străduiește să folosească în mod cît mai rațional substanțialul ajutor material pe care l-a primit la bugetul pe anul 1973. În acest sens, considerăm, însă, că trebuie să se găsească și mijlocul de a îmbunătăți actualele norme financiare, care nu reușesc întotdeauna să fie suficient de adaptate scopului pe care-l urmărim : realizarea marilor performanțe.

Depășind sfera handbalului, apreciem că pentru o pregătire cît mai eficientă în vederea Jocurilor Olimpice din 1976 este necesar să se depună eforturi deosebite pentru rezolvarea cîtorva probleme de mare importanță, cum ar fi : **asigurarea a cel puțin trei centre de pregătire olimpică : „23 August", Snagov și Poiana Brașov — care trebuie să aibă condiții corespunzătoare, baze sportive de calitate, centru de recuperare și asistență medicală înzestrat cu aparatura și medicația necesare, spații destinate altor activități (filme, lectură, audiții muzicale, jocuri distractive, lecții teoretice, discuții cu caracter educativ etc.) aparatură de forță și materiale ajutătoare procesului de instruire.**

De asemenea, devine necesară urgentarea lucrărilor de construcție a sălii de antrenament pentru jocuri de la Centrul „23 August" din Capitală.

Pentru realizarea înaltelor obiective ce stau în fața mișcării noastre sportive, este nevoie de o angajare totală a tuturor factorilor — Consiliul Național, federații, cluburi, tehnicieni și, mai ales, sportivi —, **este necesar să nu precupețim nici un efort pentru realizarea ritmică și la un înalt grad de exigență a tuturor obiectivelor cuprinse în planurile de pregătire.**

În ceea ce ne privește, pe noi, cei din sfera handbalului, ne angajăm că **vom depune toate eforturile pentru ca la Montreal handbalul românesc să realizeze o performanță pe măsura prestigiului de care se bucură în lume și a așteptărilor celor ce ne înconjoară cu atîta dragoste în țara noastră.**

AZI ȘI MÎINE, ÎN CAMPIONATELE REPUBLICANE

I.E.F.S. — VOINȚA BUCUREȘTI, CEL MAI ATRACTIV MECI AL ETAPEI DE BASCHET

În etapa a XVI-a a campionatului republican de baschet feminin, programată să se desfășoare mîine — în Capitală, la Oradea și Satu Mare — cele mai multe partide au o însemnătate deosebită pentru viitoarea configurație a clasamentului, mai cu seamă pentru formațiile care luptă să evite retrogradarea. În mod special vom remarca întîlnirile Crișul Oradea — Voința Tg. Mureș și Constructorul București — Universitatea Cluj. Nu putem omite nici partida dintre I.E.F.S. și Voința București — cea mai atractivă din această etapă — în care studentele vor avea de înfruntat adversare ce au demonstrat în ultima vreme o reală creștere valorică.

Programul complet al etapei (între paranteze, rezultatele din tur și locurile ocupate actualmente în clasament) : Politehnica București — Universitatea Timișoara (84—56, 1—5), Constructorul București — Universitatea Cluj (50—51, 6—7), I.E.F.S. — Voința București (44—39, 2—4), Crișul Oradea — Voința Tg. Mureș (62—65, 8—10), Sănătatea Satu Mare — Rapid București (52—73, 9—3).

La băieți, „capul de afiș" este deținut de întîlnirea Politehnica Timișoara — Dinamo București, un meci deschis oricărui rezultat, în timp ce jocul Steaua — Independența Sibiu, programat în București, se pare că va atrage și el numeroși spectatori în tribunele stadionului Tineretului. În sfîrșit, derby-ul studențesc Universitatea Cluj — Universitatea București, care se va disputa în orașul de pe Someș, reprezintă încă un punct interesant în programul acestei runde inaugurale a ultimului tur.

Tot duminică se reiau și întrecerile din cadrul diviziei B.

MÎINE SE REIAU ÎNTRECERILE DIVIZIILOR A ȘI B DE HANDBAL

Începînd de duminică, cele mai bune formații feminine și masculine din țară, reunite în divizia A, se prezintă la startul ultimului tur al campionatului național de handbal, care se va desfășura în aer liber.

Sumedenia de turnee și jocuri organizate în toate colțurile țării au evidențiat preocupările cu care fiecare formație privește acest act final al campionatului și seriozitatea cu care au fost abordate pregătirile, atît pentru jocurile propriu-zise, cît și pentru apropiatele norme de control.

În prima etapă a turului III figurează cîteva partide interesante, asupra cărora vrem să ne oprim acum. La feminin, Capitala va găzdui întîlnirea dintre Universitatea București, ocupanta locului III și Rulmentul Brașov (locul IV). Meciul se anunță dîrz și va oferi — în mod cert — multe faze de calitate, o garanție în acest sens fiind dată de valoarea cîtorva jucătoare ale acestor două echipe (Simona Arghir, Doina Furcoi, Irene Oancea etc.).

Un joc atractiv se anunță a fi și cel dintre Universitatea Timișoara și Constructorul Timișoara.

PRIMELE MECIURI DE POLO DIN TURUL DOI

Au început întrecerile din cel de al doilea tur al diviziei naționale de polo (seria I). La Cluj a avut loc meciul dintre **Politehnica** și **Rapid București**, actualul lider. Deși nu au strălucit, feroviarii au învins cu 7—2 (1—0, 3—0, 1—1, 2—1). Gazdele au acționat cu multă reținere, ratînd cîteva bune ocazii. Au marcat : **Slävei** 2, **Olac** 2, **C. Rusu** 2, **Băjenaru** de la învingători și **V. Pop, E. Pop** de la învinși.

Celelalte meciuri ale etapei sînt programate mîine dimineață, de la ora 10, la bazinul Floreasca : **Dinamo — Voința Cluj** și **I.E.F.S. — Progresul**. Înaintea acestor jocuri clasamentul arată astfel :

1. **Rapid**	6	6	0	0	35—14	12
2. Dinamo	5	4	0	1	41—11	8
3. Voința	5	3	0	2	24—28	6
4. Progresul	5	2	0	3	19—25	4
5. I.E.F.S.	5	1	0	4	15—31	2
6. Politehnica	6	0	0	6	12—37	0

ÎN CAMPIONATUL MASCULIN DE VOLEI, ULTIMA ETAPĂ VA DEFINITIVA COMPONENȚA GRUPELOR FINALE

Cu partidele programate **azi și mîine**, se încheie prima parte a campionatelor naționale de volei (etapele săptămînale), urmînd ca ierarhia definitivă să fie stabilită abia în urma turneelor finale, ce vor avea loc între **16 și 21 aprilie** la **Pitești, Iași** (locurile 1—6), **Cluj și Constanța** (locurile 7—12).

În general, componența celor patru grupe este cunoscută, incertitudini existînd numai în întrecerea băieților în ceea ce privește echipa ce va ocupa locul 6. Candidează cu șanse aproximativ egale formațiile **Rapid, Progresul și Universitatea Craiova. Rapid** are o misiune grea în compania voleibaliștilor de la DINAMO, în fața cărora trebuie să obțină neapărat o victorie pentru a scăpa de emoții, în timp ce UNIVERSITATEA are șanse mari — mai ales că joacă pe teren propriu — să învingă pe ELECTRA, penultima clasată și, astfel, să-și asigure calificarea în turneul final. Nu tocmai ușoară este sarcina echipei PROGRESUL, la Galați, în întîlnirea cu C.S.U., care are posibilitatea să-i împiedice pe bucureșteni în realizarea dorințelor, deoarece și aceștia au nevoie de un rezultat favorabil. Oricum, credem că formația care va obține dreptul de a lua parte la disputele din turneul elitei va fi departajată de principalele adversare doar de setaveraj. În rest, în campionatul masculin se vor desfășura partide mai puțin importante pentru configurația clasamentului, dar nu lipsite, totuși, de interes : **Universitatea Cluj — Steaua, Tractorul Brașov — Viitorul Bacău.**

★

În campionatul feminin, grupele finale au căpătat forma definitivă, astfel că rămîne de urmărit doar modul în care vor evolua, în special, echipele din primul eșalon. Dar, iată programul : **Medicina — I.E.F.S., Rapid — Constructorul, „U" București — Dinamo, Penicilina — „U" Timișoara, Ceahlăul P. Neamț — Farul și „U" Cluj — C.S.M. Sibiu.**

Mîine, la Arad PRIMA ETAPĂ A CAMPIONATULUI REPUBLICAN DE DIRT-TRACK

Duminică, pe stadionul Indagrara din Arad va avea loc deschiderea sezonului oficial de motociclism din țara noastră prin organizarea primei etape (din cele șase) a campionatului republican de dirt-track.

La startul întrecerilor — se vor desfășura 20 de manșe a cîte 4 ture fiecare — se vor alinia 20 alergători, printre care maeștrii sportului *I. Bobîlneanu* (campionul de anul trecut), *Al. Datcu*, metalurgistul *I. Marinescu* (de fapt principalii pretendenți la titlul de campion în acest an), precum și o „generație" de tineri dornici de afirmare în acest sport.

AUTOMOBILISM

„RALIUL INTERCONTINENTAL" BUCUREȘTI — PUNCT DE PLECARE ȘI CONTROL

Între 9 și 14 aprilie vor trece prin București participanții la **„Intercontinental Rallye"**.

Acest raliu automobilistic, care se organizează în fiecare an — fiind acum la cea de a 7-a ediție — este urmărit cu interes de pasionații acestui sport din țările europene. Cele peste 60 de echipe participante pleacă din fața hotelurilor Intercontinental din 15 mari orașe (Londra, Paris, Geneva, Hamburg, Düsseldorf, Amsterdam, München, Köln, Hanovra, Frankfurt, Berlin, Zagreb, Viena, Budapesta și București). După cum se vede, orașul București a fost inclus din nou pe lista punctelor de control și start. În acest an credem că numeroase echipaje vor trece prin Capitală, întrucît punctajul care se atribuie pentru trecerea prin București este cel mai mare. (De pildă, București — 70 p ; Berlin, Viena, Budapesta, Zagreb, Geneva — 30 p).

Se știe, pînă în prezent, că 7 echipaje (cu piloți din R.F. Germania, Grecia, Italia, S.U.A.) vor pleca din București în acest raliu a cărui sosire este la Frankfurt pe Main. Ele concurează pe mașini Citroen DS 20, Opel Mantua, Ford Capri-turbo, Fiat 128 R, Ford Capri 1700 GT ș.a.

BASCHET

REPREZENTATIVA DE SENIORI ȘI PROBLEMELE EI, ÎNTRE KOSICE ȘI CLUJ

Interviu cu antrenorul principal, prof. Alexandru Popescu

Întors din turneul de la Kosice, lotul reprezentativ de baschet masculin s-a oprit la Cluj, unde își continuă pregătirea în vederea competiției internaționale „Cupa Federației" ce se va desfășura, între 11 și 15 aprilie, în orașul de pe Someș.

Profitînd de popasul clujean și dorind să cunoaștem constatările făcute pe marginea recentului turneu, ca și obiectivele legate de întrecerile programate săptămîna viitoare, am solicitat antrenorului federal Alexandru Popescu, cel care conduce pregătirea lotului, un scurt interviu :

Antrenament cu tema „atac pozițional". Executanți (de la stînga la dreapta), Novac, Zdrenghea, Tarău, Diaconescu, Cernat, Scuteru și Pîrșu, în Sala sporturilor din Cluj, gazda turneului internațional „Cupa Federației"
Foto : LUCA ANDREI — Cluj

— Deși cele patru victorii în fața selecționatei vieneze și reprezentativelor Cehoslovaciei, Bulgariei și Ungariei — obținute în cele cinci partide ale turneului de la Kosice — ne îndrituiesc să considerăm comportarea echipei noastre drept o reușită, dorim ca aprecierea de ansamblu să vă aparțină, în formularea ei avînd în vedere atît contextul în care a evoluat selecționata română, cît și etapa de pregătire în care ea se află.

— **Chiar cu înfrîngerea înregistrată în fața selecționatei studențești a Cehoslovaciei, în prima etapă a turneului, apreciez comportarea echipei noastre mai mult decît meritorie. Susțin aceasta luînd în considerație atît rezultatele obținute după meciul pierdut — patru victorii împotriva unor formații de certă valoare —, cît și calitatea jocului prestat în toate partidele, care s-au soldat cu rezultate favorabile nouă. Un joc care a evidențiat, îmbucurător, mobilitatea tactică a echipei, capacitatea ei de a opune, fiecăreia dintre adversare, cea mai adecvată replică, dispoziția și puterea de luptă a majorității jucătorilor. Concluzînd : turneul de la Kosice mi-a dezvăluit o echipă în real progres, fapt ce dovedește că pregătirea declanșată anul trecut a început să-și arate roadele și că strînsa colaborare cu cluburile are urmări favorabile.**

— Fără a știrbi din valoarea rezultatelor obținute în turneul cehoslovac, vrem să remarcăm, totuși, un anume fenomen, mai ales că el se repetă cu oarecare frecvență în ultimul timp : la egalitate de puncte cu alte două echipe, reprezentativa noastră se clasează, de regulă, în urma acestora două. Cărui fapt credeți că se datorează această ierarhie pe care am dori-o inversată ?

— **Din păcate, noi împărtășim soarta echipelor fără talie înaltă, care, chiar în condițiile unor partide excelente, capotează în fața unei formații de giganți, fapt care se repercutează, bineînțeles, asupra structurii clasamentului. Un impediment pe care, neputîndu-l elimina (datorită absenței giganților), căutăm să-l ameliorăm prin sisteme tactice diferite : apărări mai aglomerate, circulație rapidă în atac, tactici care în numeroase cazuri au dat rezultate favorabile. Cel mai recent exemplu : cazul pivotului bulgar Golomeev, uriașul pe care l-am anihilat complet în repriza a II-a a meciului cu selecționata bulgară prin aplicarea unei flotări permanente în jurul său. Întorcîndu-ne, însă, la Kosice, trebuie subliniat că înfrîngerea suferită în prima etapă nu se datorește cauzelor amintite mai sus, ci faptului că am jucat fără o acomodare prealabilă cu sala și fără o reactualizare a vechiului regulament, după care s-a jucat turneul.**

— Miercurea viitoare, selecționata română se va afla la startul unei alte competiții importante : „Cupa Federației române de baschet", întrecere la care vor participa echipele Cubei (medaliată cu bronz la München), R.D. Germane, Ungariei, Olandei și formația noastră de tineret. Ținînd cont de această valoroasă companie, care sînt obiectivele pe care vi le-ați propus ?

— **Pentru că turneul de la Cluj va reuni o medaliată olimpică (care va... ignora, cu siguranță, faptul că întrecerea are caracter amical) și trei echipe — R.D.G., Ungaria, Olanda, — aflate la ultimul test înaintea calificărilor pentru campionatul european, el va fi incomparabil mai dificil decît cel de la care ne-am întors. Un fapt care, chiar dacă ne îngreunează misiunea, ne va fi deosebit de util acum, cînd ne aflăm într-o perioadă de cristalizare și fortificare a echipei în vederea „bătăliilor" pe care le avem de susținut în a doua jumătate a anului : Balcaniada și campionatul european. Or, se știe, cu cît partenerul este mai valoros, cu atît învățămintele sînt mai bogate și acumulările mai de substanță. Insistînd pe acest aspect, nu trebuie să se înțeleagă că rezultatul va fi trecut pe un plan secundar, că nu vom lupta pentru victorie în fiecare partidă, că nu vom încerca să onorăm cît mai bine competiția, al cărei organizatori sîntem.**

— Care este atmosfera în echipă și „prognoza" față de situația celor doi indisponibili : Popa și Georgescu ?

— **După o relaxare psihică intervenită după Kosice, jucătorii s-au „conectat" din nou la tensiunea competiției, lucrînd toți cu interes și plăcere. Cît privește pe cei doi indisponibili, ei sînt recuperabili pînă la ora de începere a turneului.**

— Alături de echipa mare, în „Cupa Federației" va evolua și formația „cadeților". Ce se urmărește, în mod deosebit, la ei ?

— **Prezența „tineretului" într-o competiție de-o asemenea anvergură are un dublu scop : pe de o parte compensația pe care vrem s-o dăm jucătorilor tineri ce s-au remarcat de-a lungul jocurilor de campionat, pe de alta de a-i vedea cum se comportă în fața unor parteneri care le vor pune, cu siguranță, infinit mai multe probleme decît cei întîlniți în meciurile interne. Legat de acest ultim aspect stă, bineînțeles, și intenția noastră de a vedea care dintre jucătorii tineri sînt apți pentru promovare în lotul mare.**

Dorim ca turneul clujean să dea o cît mai completă rezolvare acestor obiective și deziderate.

Nușa DEMIAN

HANDBAL

DIVIZIONARELE FEMININE A ÎNAINTEA RELUĂRII CAMPIONATULUI

Începînd de mîine, odată cu formațiile masculine din primul eșalon, cele zece divizionare feminine A se vor alinia și ele la startul ultimului act al campionatului național, turul III, în aer liber. Iată de ce am socotit interesant să prezentăm cititorilor noștri, cu 24 de ore înainte de primul joc, cîteva amănunte din cele 10 „tabere".

I.E.F.S. București — lidera clasamentului a efectuat antrenamente zilnice, a participat la două turnee (cîștigînd unul dintre ele) și a susținut numeroase jocuri amicale. Studentele bucureștence sînt decise să arunce în luptă totul pentru a păstra pînă la finele campionatului poziția de lidere. Handbalistele din echipa pregătită de Ion Bota privesc cu mare optimism acest ultim tur, în care au de susținut doar două jocuri în deplasare. Din echipă remarcăm forma bună deținută de Doina Băicoianu-Cojocaru, Rodica Bunea, Natașa Rublenco și portarul Elena Oprea.

Universitatea Timișoara, principala adversară a IEFS și actuala deținătoare a titlului de campioană națională, pornește în turul III la numai cîteva zile după eșecul suferit în finala C.C.E. Handbalistele timișorence doresc, desigur, să-și păstreze titlul pe care l-au cucerit anul trecut. Să nu uităm, însă, că echipa antrenorului C. Lache a efectuat foarte puține antrenamente în aer liber și că, în această situație, chiar primul joc pe care îl are de susținut cu Constructorul Timișoara se anunță dificil.

Universitatea București este instalată confortabil pe locul III al clasamentului. Team-ul bucureștean este în formă — a dovedit lucrul acesta la „Cupa Doljului", pe care a cîștigat-o într-o manieră categorică, — rămînînd un adversar de temut pentru absolut toate celelalte echipe. O formă bună manifestă Simona Arghir, Doina Furcoi și Elena Dobîrceanu.

Rulmentul Brașov, urcată vertiginos pe locul IV în ierarhia celor mai bune echipe feminine din țară, va căuta să-și păstreze această poziție fruntașă. Antrenorul Fr. Lechner are la dispoziție un lot valoros — cu care a participat la două turnee internaționale în pauza campionatului, — din care s-au remarcat în ultima vreme Irene Oancea, Iuliana Nako, Adriana Căciulă și Doina Radu.

Textila Buhuși, indiscutabila revelație a acestui campionat, a cîștigat cu puțin timp în urmă „Cupa Primăverii", organizată în localitate și alte cîteva jocuri amicale pe care le-a susținut în ultimele două săptămîni. Emilia Munteanu, Viorica Vieru și Casandra Agoroaie au fost jucătoarele de bază ale echipei, în jocurile disputate ele dovedind o vervă deosebită.

Constructorul Timișoara speră ! Speră într-o ascensiune în clasament, bazîndu-se în primul rînd pe faptul că evoluează mai bine în aer liber decît în sală. Participînd la recenta ediție a „Cupei Primăverii", organizată în sala Olimpia din Timișoara, echipa s-a clasat pe ultimul loc, fapt care a determinat o accelerare a ritmului de pregătire. Din veștile care ne-au sosit la redacție remarcăm verva de joc manifestată de Kaspari și Stef-Oțoiu.

Voința Odorhei beneficiază de accentuata revenire de formă a handbalistelor Magda Mikloș și Maria Magyari. Am avut prilejul să constatăm acest lucru în jocurile amicale susținute la București de Voința în compania formațiilor Progresul, I.E.F.S. și Confecția. Miercuri după-amiază, handbalistele din Odorhei au susținut încă un „amical", cu divizionara B Voința Sighișoara. Din relatarea corespondentului județean A. Pialoga reiese că echipa a evoluat foarte bine, cîștigînd cu 11—4 (5—2).

Rapid București, la cîrma căreia a revenit antrenorul Francisc Spier, este echipa care a susținut — după cît se pare — cele mai multe jocuri de verificare în perioada de „relache" competițional. Handbalistele feroviare se află în vecinătatea zonei periculoase a clasamentului (locul 8) și vor căuta să scape de emoțiile retrogradării. Menționăm forma bună manifestată de Ana Stănișel și Maria Buzaș.

Progresul București a efectuat antrenamente comune cu Voința Odorhei, antrenorul Becic axîndu-se pe omogenizarea formației sale. Șansele acestei echipe de a rămîne în prima divizie sînt, însă, minime. La ultimele jocuri susținute, am remarcat dispoziția manifestată de Beticuța Catarig, Eva Szebeny și Mariana Bivolaru.

Mureșul Tg. Mureș este singura echipă din divizia A care are, deja, situația pecetluită. Lipsită de aportul Rozaliei Șos (care a devenit, în urmă cu puțin timp, mama unei fetițe), formația mureșeană este retrogradată încă înainte de consumarea ultimului tur, dar tocmai acest lucru le va permite jucătoarelor echipei să evolueze relaxat.

CLASAMENTUL

1. **I.E.F.S. București**	18	15	1	2	232—154	31
2. Univ. Timișoara	18	15	1	2	244—171	31
3. Univ. București	18	12	2	4	253—175	26
4. Rulmentul Brașov	18	9	0	9	203—216	18
5. Textila Buhuși	18	8	2	8	177—187	18
6. Constr. Timișoara	18	6	4	8	154—165	16
7. Voința Odorhei	18	7	1	10	192—209	15
8. Rapid București	18	6	2	10	174—193	14
9. Progresul Buc.	18	3	2	13	151—214	8
10. Mureșul Tg. M.	18	1	1	16	120—216	3

LUPTE

„SPORTIVII NOȘTRI AU CONCURAT MULT SUB AȘTEPTĂRI LA C.E. DE LA LAUSANNE"

ne declară antrenorul federal Ion Crisnic

Campionatele europene de lupte libere, care s-au desfășurat la sfîrșitul săptămînii trecute la Lausanne (Elveția) au avut un epilog neașteptat pentru cei 9 sportivi români participanți la această competiție. Doi dintre ei, Iancu Vanghelici (cat. 48 kg) și Vasile Iorga (cat. 82 kg) au ocupat locul 4, iar alți doi, Petre Cearnău (cat. 57 kg) și Ladislau Simon (cat. +100 kg) s-au clasat pe locul 6. Acest nesatisfăcător bilanț subliniază o evidentă scădere valorică a sportivilor noștri față de ultimele ediții ale campionatelor continentale. Începînd cu „europenele" din 1967, de fiecare dată luptătorii noștri s-au înapoiat cu medalii : una de argint (Istanbul — 1967), una de argint și două de bronz (Skoplje — 1968), două de argint și una de bronz (Sofia — 1969), trei de bronz (Berlin — 1970), o medalie de argint și trei de bronz (Katowice — 1972). În acești ani România a ocupat de două ori locul 3 în clasamentul neoficial pe națiuni : 1969 și 1972.

Firește, după un insucces de asemenea proporții am așteptat întoarcerea lotului nostru de la Lausanne, pentru a solicita amănunte antrenorului federal Ion Crisnic.

— Căror cauze s-a datorat acest eșec la aproape toate categoriile ?

— **Principalele cauze au fost greșelile tehnice și, mai ales, tactice pe care le-au făcut luptătorii noștri, îndeosebi în finalurile partidelor. Dacă unii dintre ei, cu experiență competițională mai puțină, au întrucîtva „circumstanțe atenuante", alții, ce s-au numărat printre protagoniștii la numeroase competiții de amploare, n-au nici o scuză. Mă voi referi, în primul rînd, la Vasile Iorga, care în ultimii doi ani a cucerit 4 medalii de bronz la C.E., C.M. și J.O., iar acum putea să ia medalia de argint sau chiar de aur, ca să nu mai vorbesc de faptul că de medalia de bronz l-a despărțit doar o jumătate de minut. Iorga a greșit nepermis în meciul din turul doi cu Vasili Sjulzin (URSS). Admit că, fiind vorba, totuși de campionul continental al categoriei și de cel ce avea să-și păstreze, în cele din urmă, titlul și la Lausanne, meciul era dificil pentru Iorga. Dar nu mi-aș fi închipuit, în nici un caz, că numai după 27 de secunde Iorga va fi cu umerii pe saltea !... Dacă pierdea numai la puncte acest meci, cu toate că în 1971 el îl învinsese pe același Sjulzin, rămînea în cursa pentru o medalie. A doua eroare gravă a lui Iorga a fost aceea din meciul cu sportivul turc Hairy Bolat, debutant la „europene". Îmi veți spune, poate, că deși debutant, luptătorul turc a cucerit medalia de argint. Așa este, însă Iorga a avut avantaj în această partidă, pînă în ultima jumătate de minut, cînd Bolat l-a egalat. Acest egal l-a scos pe luptătorul nostru definitiv dintre finaliști și a pierdut și medalia de bronz pe care ar fi avut-o asigurată dacă obținea victoria la puncte.**

Apoi, sînt total nemulțumit de comportarea lui Petre Coman (cat. 62 kg), medaliat cu argint sau cu bronz la toate campionatele europene ce au avut loc, începînd din 1967. În meciul din turul doi, cu bulgarul Ivan Iankov, trebuia — și avea toate șansele — să obțină victoria în ultima repriză, cînd arbitrul din centrul saltelei oprise lupta pentru a-l atenționa pe adversarul lui Coman că era pasibil de avertismentul descalificării. În acel moment, însă, Coman în loc să insiste, să forțeze măcar o priză, a slăbit ritmul și astfel au fost descalificați împreună. În partida următoare, Coman l-a întîlnit pe francezul Theodule Toulotte și credeam că se va reabilita, mai ales că la începutul ultimului rund el conducea cu 14—6 și pînă atunci avusese două mari ocazii de a finaliza tușul. Spre stupefacția noastră, cel care a pierdut prin tuș a fost Coman (min. 8,15) !, înfrîngere ce s-a soldat cu eliminarea sa din competiție...

O mare decepție a prilejuit-o și înfrîngerea prin tuș a lui Petre Poalelungi (n.a. la ediția de anul trecut cucerise medalia de argint), în meciurile cu Nasrula Nasrulaev (URSS), și, îndeosebi, cu Ali Sahin (Turcia). Cu luptătorul sovietic — învingător în toate partidele pe care le-a susținut — avea posibilitatea să obțină un punct, adică să nu fie întrecut prin tuș. În confruntarea cu Ali Sahin, însă, Poalelungi a condus cu 6—0 pînă la jumătatea reprizei a treia. Dar, în loc să-și păstreze avantajul consistent, a încercat în min. 7,15 o „rupere" și a fost contrat direct în tuș !

Tot în ultima parte a meciurilor au fost depășiți și Emil Butu (cat. 52 kg), de Jürgen Möbius (R.D. Germană), Ion Dumitru (cat. 90 kg) de Turan Sahin (Turcia), Enache Panaite (cat. 100 kg) de Gerd Butter (R.D. Germană) și Ladislau Simon (cat. +100 kg) de Alsedin Yldirim (Turcia). De notat că Möbius și Sahin s-au clasat doar pe locul al 6-lea !

— Cum apreciați pregătirea sportivilor pe care i-ați prezentat la Lausanne și de ce au „căzut" ei, fără excepție, în timpul ultimei reprize ?

— **Credeam, în comparație cu preparativele dinaintea altor mari întreceri, că eforturile pe care ei le-au depus în perioada de pregătire au fost suficiente. Dar, de astă dată, m-am înșelat. Le spuneam, în ultima pauză, să păstreze avantajul ce-l aveau, fără a mai încerca alte procedee tehnice. Îi vedeam, în timpul celor trei minute ale reprizei respective, că se străduiau să respecte indicațiile dar nu reușeau. Se aflau, parcă, la capătul puterilor. Deci nu există altă explicație decît pregătirea lor fizică insuficientă !**

Mă veți întreba, desigur, de ce nu s-au pregătit mai temeinic întrucît au avut condiții dintre cele mai bune. După cum vă spuneam mai înainte, ei au depus eforturi la antrenamente, dar adversarii lor de la Lausanne au fost mai sîrguincioși. Lecția severă pe care au primit-o la aceste campionate continentale va fi de un real folos celor dintre ei care vor participa la „mondialele" de la Teheran (6—14 septembrie a.c.) și chiar la Jocurile Olimpice din 1976.

Iată, în încheiere, explicațiile unora dintre luptători :

VASILE IORGA : **„Am evitat o fixare a lui Sjulzin insuficient de atent și m-am dezmeticit mult prea tîrziu, cînd eram deja în tuș. Cu Bolat, după ce mi-am asigurat avantajul victoriei la puncte, am forțat enorm descalificarea acestuia, dar arbitrul judecător n-a fost de acord cu solicitarea celui din centrul saltelei. Epuizat și descurajat de reaua intenție a arbitrului respectiv, n-am mai fost atent și Bolat a egalat cînd mai erau 18 secunde. În aceste secunde am avut, totuși o priză de rebur la coapse dar n-am mai reușit să finalizez".**

PETRE COMAN : **„Sînt vinovat de ambele înfrîngeri. Regret nespus de mult că am pierdut în fața francezului Toulotte. Mi-a făcut un tur de cap cînd mă aflam în parter și la orice procedeu tehnic mă așteptam numai la un astfel de atac nu".**

Acestea sînt numai primele impresii, culese — după cum spuneam — imediat după sosirea lotului. Va urma o analiză lucidă, cu deplină responsabilitate, a comportării nesatisfăcătoare a luptătorilor care au concurat la întrecerile de la Lausanne și măsurile ce se impun a fi luate vor trebui să asigure premise și garanții pentru prezentarea la competițiile viitoare în mod cît mai onorabil.

Costin CHIRIAC

fotbal

IMPERATIVUL ETAPEI

EFORT MAXIM, RANDAMENT SPORIT

În perioada de iarnă, federația a făcut eforturi deosebite pentru a schimba mentalități și metode de lucru ce se dovedesc a fi depășite. S-a cerut, la timpul respectiv, o sporire și o intensificare a procesului de instruire, în așa fel ca echipele noastre fruntașe (și chiar și de la celelalte eșaloane) să înceapă noul sezon cu capacitățile maxime de care dispun, fără a mai fi nevoie de nelipsitele etape de „aclimatizare" și „adaptare la efort", de intrare în formă.

Și totuși, în ciuda numeroaselor recomandări, indicații sau măsuri (unele echipe au și fost avertizate, ca urmare a modului nesatisfăcător în care își desfășurau pregătirile), situația nu s-a schimbat pe măsura așteptărilor. Dacă prima etapă a returului a creat o emulație, datorită numărului mare de goluri marcate — cînd s-a stabilit, de fapt, și recordul campionatului în această privință —, etapele următoare n-au mai oferit nici măcar această satisfacție. Puține meciuri au întrunit sufragiile specialiștilor și spectatorilor. S-a găsit imediat și o scuză: întreruperea din cauza vremii nefavorabile. S-ar putea să fie un pic de adevăr în această chestiune. Dar se poate, oare, invoca, în continuare, acest motiv pentru a se justifica atîtea meciuri slabe?

Mîine se va disputa etapa a XIX-a. Credem că a venit momentul ca nedorita perioadă de acomodare și de intrare în normal să se încheie. Deci, ce se așteaptă de la această etapă a Diviziei A? *Nimic altceva decît... jocuri bune! Dar acest deziderat nu poate fi împlinit decît printr-o dăruire totală, pe tot parcursul jocului, a celor ce vor intra în arenă.* De acum, *toți jucătorii au datoria să se angajeze într-un efort maxim.* E de așteptat ca echipele noastre să evolueze la cel mai ridicat potențial tehnic, tactic și fizic de care sînt capabile. Nu de alta, dar timpul trece. Fotbaliștii noștri fruntași se află în fața a două etape ce se vor disputa pe distanța a patru zile (duminică — miercuri). E vorba de două etape cu partide ce sînt chemate să dea verdicte și în ceea ce privește actualul potențial al jucătorilor intrați în vederile selecționerilor. Se apropie confruntările internaționale cu selecționatele de seniori și tineret ale Uniunii Sovietice, după care, nu peste mult timp, vor urma alte întîlniri importante. Așadar, perioadei de aclimatizare trebuie să i se pună punct. *Mîine, jucătorilor li se cere un efort maxim și un randament sporit, cît mai aproape de nivelul fotbalului internațional. Acesta este imperativul etapei a XIX-a a Diviziei A.*

Constantin ALEXE

EXIGENȚĂ ȘI RĂSPUNDERE ÎN PREGĂTIREA JUCĂTORILOR SELECȚIONABILI!

(Urmare din pag. 1)

mai susținută din partea conducătorilor, antrenorilor și medicilor de la cluburi, care nu dau atenția cuvenită pregătirii și recuperării jucătorilor, restabilirii lor complete în caz de accidentare, nu controlează suficient și nu iau măsuri severe față de munca de mîntuială la antrenamente, de viața dezordonată pe care o duc unii fotbaliști, de slaba lor participare în meciurile de campionat.

În vederea lichidării acestei stări necorespunzătoare de lucruri, **au fost stabilite măsuri care să ducă la creșterea responsabilității conducătorilor de cluburi, antrenorilor, medicilor și jucătorilor.** Astfel, conducătorii de cluburi, antrenorii și medicii vor răspunde direct de starea de sănătate și nivelul de pregătire cu care jucătorii se prezintă la lotul național. În acest sens, printr-o strînsă colaborare între antrenori și medici și pe baza unui program special de pregătire alcătuit împreună cu antrenorii lotului național, **se va trece la efectuarea de antrenamente suplimentare pentru jucătorii din lot și se va urmări cu atenție restabilirea completă a celor accidentați sau suferinzi de diferite afecțiuni, interzicîndu-se participarea lor în meciurile de campionat în toată perioada de tratament și convalescență.** Președinții de cluburi și secții **sînt obligați să controleze modul în care se pregătesc jucătorii din lotul național și să supravegheze comportarea lor generală, atît pe terenul de sport, cît și în afara acestuia.**

Totodată, se pretinde din partea arbitrilor și a observatorilor federali delegați la meciurile de campionat deplină **exigență și fermitate** în vederea preîntîmpinării și combaterii jocului brutal, a durităților de orice fel. În rapoartele pe care le vor întocmi, atît arbitrii, cît și observatorii federali vor trebui să menționeze în amănunt — corect și fără menajamente — faptele negative petrecute în meciurile de campionat, pentru stabilirea celor vinovați (jucători, antrenori, conducători), care se abat de la regulile de joc și împotriva cărora federația și Consiliul Național vor lua măsuri severe de sancționare.

În cuvîntul lor, referindu-se mai întîi, în spirit autocritic, la aspectele negative semnalate, conducătorii de cluburi și antrenorii **s-au angajat să îndeplinească întocmai măsurile stabilite, să acționeze cu mai multă exigență și fermitate, cu răspundere sporită, pentru ca jucătorii din lotul național să se prezinte în cea mai bună formă sportivă,** capabili să reprezinte cu cinste culorile țării în apropiatele meciuri internaționale.

ARBITRII PARTIDELOR ETAPEI A XVIII-a A DIVIZIEI B

SERIA I

METALUL PLOPENI — F.C. GALAȚI: C. Dinulescu (București), ajutat la linie de St. Lazăr (București) și T. Ladani (Făgăraș);
ȘTIINȚA BACĂU — POLITEHNICA IAȘI: N. Cursaru, ajutat de V. Gligorescu și N. Moroianu (toți din Ploiești);
C.S.U. GALAȚI — DUNĂREA GIURGIU: Em. Păunescu, ajutat de Gh. Apostol și C. Săndulescu (toți din Vaslui);
PROGRESUL BRĂILA — PROGRESUL BUCUREȘTI: N. Rainea, ajutat de D. Munteanu și V. Popa (toți din Bîrlad);
DELTA TULCEA — GLORIA BUZĂU: I. Dancu, ajutat de S. Ene și M. Adamescu (toți din București);
METALUL BUCUREȘTI — C.F.R. PAȘCANI: Em. Vlaiculescu (Ploiești), ajutat de C. Teodorescu (Buzău) și M. Marinciu (Ploiești);
Ș.N. OLTENIȚA — CEAHLĂUL P. NEAMȚ: Z. Drăghici, ajutat de G. Ispas și C. Tone (toți din Constanța);
CHIMIA RM. VÎLCEA — C.S. TÎRGOVIȘTE: Gh. Dragomir, ajutat de D. Ghețu și I. Leahevici (toți din București).

SERIA A II-A

F.C. BIHOR — C.F.R. TIMIȘOARA: Gh. Popovici, ajutat de V. Murgășan și A. Chirițescu (toți din București);
OLIMPIA SATU MARE — OLIMPIA ORADEA: A. Crișan, ajutat de N. Avasilcăi și G. Brădean (toți din Arad);
POLITEHNICA TIMIȘOARA — C.F.R. ARAD: C. Ghiță (Brașov), ajutat de D. Ofenberg (Tg. Jiu) și N. Mogoroașe (Craiova);
NITRAMONIA FĂGĂRAȘ — METROM BRAȘOV: C. Petrea, ajutat de A. Munich și C. Iofciu (toți din București);
C.S.M. SIBIU — METALURGISTUL CUGIR: I. Cîmpeanu, ajutat de I. Țifrea și I. Astaloș (toți din Cluj);
MINERUL ANINA — GLORIA BISTRIȚA: G. Blau, ajutat de I. Boroș și I. Bogdanov (toți din Timișoara);
METALUL DROBETA TR. SEVERIN — CORVINUL HUNEDOARA: I. Chilibar, ajutat de I. Răileanu și I. Constantin (toți din Pitești);
ELECTROPUTERE CRAIOVA — MINERUL BAIA MARE: C. Dragotescu, ajutat de M. Cițu și C. Ioniță I (toți din București).

SANCȚIUNI DICTATE DE COMISIA DE DISCIPLINĂ PENTRU DIVIZIA C

În ultima sa ședință, Comisia de disciplină pentru Divizia C, luînd în discuție abaterile săvîrșite în partidele etapei a II-a a returului, a hotărît sancționarea cu suspendare a următorilor jucători:
Stoleru (Cristalul Dorohoi) 1 an pentru atitudine violentă față de arbitru;
Dobre (Șoimii TAROM) și **Stoian** (Petrolistul Boldești) 6 și respectiv 2 etape pentru lovirea adversarului;
Neamțu (Arieșul Turda) 3 etape pentru lovirea intenționată a adversarului fără balon;
Baciu (Soda Ocna Mureș) 4 etape pentru comportare necuviincioasă față de arbitru.
Berceanu (T.M.B.) și **Merlă** (Sirena) cîte 3 etape pentru lovirea intenționată a adversarului;
Nicola (Progresul Timișoara) 4 etape pentru injurii aduse arbitrului;
Ciric (Comerțul Brăila) 3 etape pentru lovirea intenționată a adversarului;
Ridi (A.S.A. Cîmpulung) o etapă pentru joc periculos;
Moraru (Petrolul Tîrgoviște) a fost sancționat cu mustrare, pentru proteste la deciziile arbitrului.

DIVIZIA A — A PATRA APARIȚIE DE PRIMĂVARĂ

PRIMUL CUPLAJ INTERBUCUREȘTEAN AL ANULUI ÎN PROGRAMUL RUNDEI DE MÎINE

Etapa a patra a returului Diviziei A ne oferă primul cuplaj interbucureștean al sezonului; prin intervenția federației de specialitate, programarea acestora revine la tradiția lor bună, adică pe același stadion, vechea gazdă a acestor întreceri, stadionul „23 August". Vom vedea deci, mîine, pe Dinamo *înfruntînd elanul* Sportului studențesc *și pe* Steaua *în întrecere cu* Rapid. *Acest cuplaj interbucureștean inaugural prezintă două dintre divizionarele A ale Capitalei,* Steaua *și* Dinamo, *în luptă pentru primul loc și pe celelalte două, angajate direct (Sportul studențesc) sau indirect (Rapid) în cursa pentru evitarea retrogradării.*

În țară, de asemenea, întîlniri care promit. Pentru întrecerea din partea superioară a clasamentului, jocul Universitatea Craiova — S.C. Bacău *ni se pare cel mai important. Pentru complicata situație din partea inferioară a clasamentului, partidele* C.S.M. Reșița — Jiul *și* F.C. Constanța — F.C. Argeș *pot avea repercusiuni spectaculoase.*

Ora de începere a meciurilor de mîine: 16.30. Excepții: partidele de la Cluj (ora de start: 14) și București (lovitura de începere a cuplajului la ora 15.30).

STEAUA (1) — RAPID (11)

ULTIMELE REZULTATE DINTRE ELE: 1970—1971: 1—1 și 0—0; 1971—1972: 2—1 și 1—2; 1972—1973: 1—1.

MULTE INDISPONIBILITĂȚI: Ambele echipe au numeroși jucători accidentați. Feroviarii nu vor putea beneficia de aportul lui **Neagu, Mușat, Angelescu, Petreanu** și — probabil — **Boc,** care a făcut o întindere la antrenamentul de marți. De asemenea, este incertă utilizarea lui **Răducanu,** care este și el ușor accidentat, așteptînd avizul medical. Joi, feroviarii au făcut primul antrenament sub conducerea lui Macri, jucînd cu C.P.B. două reprize a cîte 45 de minute. S-a lucrat apoi separat cu atacul. Steaua a susținut, tot joi, un joc școală cu UREMOAS din campionatul categoriei „Onoare" (scor: 8—0). N-au participat **Iordache, Aelenei, Năstase, Iordănescu,** accidentați.

FORMAȚIILE PROBABILE: Steaua: Haidu — Sătmăreanu, Ciugarin, Negrea, Hălmăgeanu — Dumitru, Dumitriu IV — Pantea, Tătaru, Voinea (Răducanu), Ștefănescu (Vlad). **Rapid:** Niculescu (Răducanu) — Pop, Marin, Grigoraș, Codrea — M. Stelian, Savu — Năsturescu, Dumitriu II, Dumitriu III, Codreanu.

ARBITRUL PARTIDEI: Gh. Limona (București).

SE VA CONFIRMA TRADIȚIA? Se spune că orice meci între echipele bucureștene devine echilibrat, se dispută cu mare ambiție, indiferent de pozițiile în clasament ocupate de ele la un moment dat. Prin urmare, ar fi de așteptat ca în ciuda diferenței actuale de 10 locuri dintre Steaua și Rapid giuleștenii să le dea de lucru actualilor lideri. Ambele echipe au indisponibilități, dar Steaua, grație lotului de 20 de jucători de valoare pe care-l are, apare mai puțin handicapată decît Rapid, care s-a văzut silită să-l recheme și pe Codreanu! Așadar, o victorie a echipei militare apare, pentru mîine, pronosticul normal.

RADUCANU: „Ce te miri? Cînd jucăm cu voi, întotdeauna renaștem din cenușa personală, ca pasărea aia."

C.S.M. REȘIȚA (15) — JIUL PETROȘANI (6)

ULTIMELE REZULTATE DINTRE ELE: 1972—1973: 0—2. În campionatele trecute, C.S.M. Reșița a activat în divizia B.

JOACĂ DUDU GEORGESCU, ABSENTEAZĂ NAGHI. Cioul meciului va fi, indiscutabil, apariția în cadrul „11"-lui antrenat de Reinhardt a fostului jucător al Progresului București, Dudu Georgescu. Mai mult ca sigur, el va evolua ca vîrf de atac. Joi, C.S.M.-ul a jucat cu două echipe din campionatul județean, o repriză cu Energia (2—0) și, în continuare, 45 de minute cu Siderurgistul (7—0). Atodiresei a marcat două goluri, Szilaghi — unul, Pușcaș — unul și Dudu Georgescu... restul de cinci! N-a jucat Florea, ușor accidentat. Jiul s-a antrenat toată săptămîna la Petroșani. Jocul-școală programat a avut drept scop căutarea înlocuitorului mijlocașului Naghi, suspendat trei luni.

FORMAȚIILE PROBABILE: C.S.M.: Ilieș — Rednic, Georgevici, Kiss, Gaspar — Pușcaș (Savu), Beldeanu — Atodiresei, Nestorovici (Roșca), Dudu Georgescu, Szilaghi. **Jiul:** I. Gabriel — A. Georgescu, Tonca, Stocker, Onuțan (Naidin) — Stan (Dodu), Libardi — Urmeș, Roznai, Mulțescu, Făgaș.

ARBITRUL PARTIDEI: O. Anderco (Satu Mare).

PREMISELE UNUI MECI BUN. Cu Jiul, reșițenii au de jucat un meci deosebit de dificil, masivii apărători din Petroșani lăsîndu-se foarte greu depășiți. Dar „învăluirile" rapide pe margini, urmate de centrări spre noul legitimat ar putea prinde pe picior greșit apărarea echipei lui Coidum. Jiul joacă, însă, destul de bine în deplasare, Roznai și Mulțescu (mai aproape de forma lor din toamnă) putînd pricinui, efectiv, mari necazuri apărării gazdelor.

DINAMO (2) — SP. STUDENȚESC (16)

ULTIMELE REZULTATE DINTRE ELE: Cele două formații s-au întîlnit o singură dată, în toamna trecută, studenții repurtînd victoria cu 3—0; în celelalte ediții **Sportul studențesc** a activat în Divizia B.

INCERTITUDINI ÎN AMBELE TABERE. Dinamoviștii au efectuat antrenamente zilnice și ieri au susținut un joc-școală în compania echipei de tineret-rezerve. Se speră să fie recuperați și să evolueze duminică cei trei jucători mai de mult sau mai de curînd accidentați — **Lucescu, Nunweiller VI și Dinu.** Studenții au efectuat și ei — joi — un meci-școală cu formația de tineret-rezerve (scor: 4—0, autorii golurilor: Leșeanu — 2, O. Ionescu, Cazan). Există puncte de întrebare în formația probabilă — M. Sandu, Tănăsescu, Suciu, Leșeanu — care acuză ușoare accidentări, afecțiuni sau urmele unor accidentări mai vechi. Dar se crede că toți vor putea fi folosiți.

FORMAȚII PROBABILE: Dinamo: Rămureanu — Cheran, G. Sandu, Sătmăreanu II, Deleanu — Moldovan, Dinu (Dobrău), Nunweiller VI (Bataclîu) — Lucescu (D. Popescu), Dumitrache, Fl. Dumitrescu. **Sportul studențesc:** Ion Vasile (Suciu) — Tănăsescu (Ciocîrlan), Kraus, M. Sandu, Manea — Cazan, O. Ionescu — Lucaci (Leșeanu), Cuperman, Chihaia, Moldoveanu.

ARBITRUL PARTIDEI: Aurel Bentu (București).

CINE POATE ȘTI CE VA FI? Într-un meci ca acesta, care are un precedent așa de surprinzător — acel 3—0 repurtat de studenți în toamnă — și care intră și sub legile cuplajelor inter-bucureștene, orice rezultat e posibil.

PETROLUL (8) — C.F.R. CLUJ (3—4)

ULTIMELE REZULTATE DINTRE ELE: 1970—1971: 2—1 și 2—3; 1971—1972: 0—1 și 0—1; 1972—1973: 1—0.

MECI DESCHIS, PREGĂTIRI ÎN CONSECINȚĂ. Conștienți atît de importanța partidei, cît și de greutatea ei, jucătorii ploieșteni s-au antrenat cu sîrg, zilnic, în această săptămînă. Nu există greutăți deosebite în alcătuirea formației, în afară, poate, de faptul că antrenorul Ilie Oană cunoaște aceleași dileme în stabilirea componenței liniei de atac. C.F.R. Cluj a plecat devreme „de-acasă", stabilindu-se mai întîi la București. Nici în formația clujeană nu se anunță modificări, așa că...

FORMAȚIILE PROBABILE ar fi acestea: Petrolul: M. Ionescu — N. Ionescu, Tudorie, Ciupitu, Gruber — Cozarec, Cringașu (Țaporea), Dincuță — Curcă (Petrescu), I. Constantin, Pisău. **C.F.R. Cluj:** Gadja — Lupu, Dragomir, Penzeș, Szöke — M. Bretan, Vișan — Bucur, Boca, Țegean, Petrescu.

ARBITRUL PARTIDEI: Constantin Niculescu (București).

C.F.R. CLUJ A JUCAT ÎNTOTDEAUNA BINE LA PLOIEȘTI! Există chiar o tradiție în această direcție. Revanșa pe care elevii lui Oană și-au luat-o, în toamnă, chiar la Cluj, obținînd o victorie meritată, nu face decît să ambiționeze în plus formația antrenată de dr. Rădulescu. Pentru ploieșteni, o victorie ar însemna un impuls foarte necesar pentru menținerea în prima jumătate a plutonului, dar și ceferiștii clujeni speră măcar într-un meci nul, care le-ar permite să rămînă foarte aproape de vîrfuri.

UNIV. CRAIOVA (3) — S.C. BACĂU (5)

ULTIMELE REZULTATE DINTRE ELE: 1970—1971: 2—0 și 1—3; 1971—1972: 0—3 și 3—0; 1972—1973 (în tur): 2—3.

BĂLAN RESTABILIT. În cursul acestei săptămîni, studenții craioveni au efectuat antrenamente obișnuite, cu întreg lotul de jucători, inclusiv Bălan, restabilit și apt de a fi folosit în întîlnirea de mîine. Joi după-amiază, în cadrul unui joc-școală cu propria echipă de tineret, Universitatea a rulat formația probabilă pentru jocul cu Sport Club, utilizînd în postul de fundaș dreapta, în locul lui Niculescu (suspendat două etape), pe tînărul Chivu, component al naționalei de juniori. Băcăuanii, la rîndul lor, au jucat miercuri la Iași cu Politehnica (rezultat 0—0), au continuat să se pregătească apoi acasă, pînă ieri la prînz, cînd au plecat cu un autocar spre Craiova, cu efectivul complet, urmînd ca astăzi să facă un antrenament ușor.

FORMAȚIILE PROBABILE: Universitatea: Manta — Chivu, Bădin, Sameș, Deselnicu — Strîmbeanu, Ivan — Țarălungă, Pană (Bălan), Oblemenco, Marcu. **Sport Club:** Ghiță — Margasoiu, Catargiu, Velicu, Comănescu — Vătafu, Hrițcu — Mioc, Dembrovschi, Rugiubei, Băluță.

ARBITRUL PARTIDEI: Grigore Bîrsan (Galați).

DUPĂ CALCULELE HÎRTIEI, UN DERBY. Într-adevăr, dacă ținem seama chiar și numai de actuala poziție în clasament a celor două echipe, meciul de la Craiova poate fi considerat un veritabil derby al etapei. Ce va fi în realitate? Aceasta depinde în primul rînd de modul în care ambele combatante se vor strădui să-și justifice veleitățile în lupta pentru primele locuri.

OBLEMENCO: „Degeaba Rugiubei!... Punctele vecinului sînt mai grase!"

U.T.A. (13) — STEAGUL ROȘU (9)

ULTIMELE REZULTATE DINTRE ELE: 1970—1971: 3—1 și 0—0; 1971—1972: 2—0 și 1—0; 1972—1973: 0—3.

TÎNĂRUL CURA PRINTRE GOLGETERII DE JOI. Pregătiri intense în ambele tabere. Zilnic, antrenamente serioase. Iar joi, clasicul meci amical, de pregătire și el. U.T.A. a jucat la Arad, cu divizionara C Gloria din localitate. Scor: 7—0 pentru formația textilistă. Autorii golurilor: Domide (2), Kun, Broșovschi, Condruc și tînărul Cura (2).

Stegarii au jucat joi la Deva, pierzînd în fața echipei Mureșul cu 2—1 (1—1). Golul brașovenilor a fost înscris de Györfi. Singura problemă în echipa antrenată de Nicolae Proca este... starea sănătății antrenorului brașovean.

FORMAȚII PROBABILE: U.T.A.: Vidac — Bîrău (Purima), Pîrvu, Pojoni, Popovici — Petescu, Broșovschi — Condruc, Domide, Kun, Sima (Cura). **Steagul roșu:** Adamache — Anghelini, Jenei, Alecu, Hîrlab — Pescaru, Cadar, Balint — Anghel (Zotincă), Ghergheli (Mateescu), Györfi.

ARBITRUL PARTIDEI: Ioan Rus (Tg. Mureș).

NEVOIA DE PUNCTE. Gîndiți-vă că U.T.A. a ajuns pe locul 13, cu numai un punct cîștigat în cele trei partide ale returului! Ceea ce înseamnă că echipa antrenată de Nicolae Dumitrescu va face totul pentru o victorie care să alunge marile neliniști de primăvară. Stegarii, însă, au cîțiva jucători care știu la perfecție lecția apărării, iar Anghel și Györfi cunosc bine legea contraatacului.

„U" CLUJ (12) — A.S.A. TG. MUREȘ (10)

ULTIMELE REZULTATE DINTRE ELE: 1971—1972: 1—2 și 0—1; 1972—1973: 1—4.

UIFĂLEANU, INCERT. Joi, studenții clujeni au efectuat obișnuitul joc-școală în compania echipei de tineret-rezerve. Elevii lui Onisie și Bălutiu au manifestat poftă de joc, înscriind multe goluri. Un singur semn de întrebare în „11"-le lui „U": Uifăleanu, ușor accidentat joi. Ca parteneră de întrecere la mijlocul săptămînii, A.S.A. Tg. Mureș a avut-o pe divizionara C din Cristurul Secuiesc, căreia i-a înscris nu mai puțin de 8 goluri.

FORMAȚII PROBABILE: „U": Ștefan — Crețu, Mihăilă, Solomon, Cîmpeanu — Anca, Fanea — Uifăleanu (Munteanu), Barbu, Mureșan, Lică. **A.S. Armata Tg. Mureș:** Solyom — Szölösi, Unchiaș, Ispir, Czako — Varodi, Bölöni, Hajnal — Caniaro, Mureșan, Fazekaș.

ARBITRUL PARTIDEI: T. Leca (Brăila).

VOR INFIRMA GAZDELE TRADIȚIA? Mai productivă în acest început de sezon pe terenuri străine, „U" Cluj va încerca să echilibreze bilanțul prin obținerea unei victorii la domiciliu.

În acest scop, gazdele și-au creat, de duminica trecută, un prețios suport psihic; rămîne ca ele să găsească și acele soluții tehnico-tactice cu care să depășească un adversar redutabil (cel puțin așa îl arată ultimele lui evoluții), neînvins de foarte multă vreme de către studenții clujeni.

BOLONI (student la medicină): „Și cu anestezic, Lică, operația asta tot dureroasă rămîne!"

F.C. CONSTANȚA (14) — F.C. ARGEȘ (7)

ULTIMELE REZULTATE DINTRE ELE: 1970—1971: 1—1 și 1—2; 1971—1972: 0—0 și 0—3; 1972—1973: 1—1.

OPTIMISM LA CONSTANȚA. Jucătorii din orașul de pe litoral privesc cu multă încredere confruntarea cu argeșenii și speră într-o victorie, cu toate că înaintarea are două indisponibilități. Negoescu are piciorul în ghips, în urma accidentării de la Tg. Mureș, iar Tufan se resimte și el după lovitura primită duminica trecută. Săptămîna aceasta, F.C. Constanța s-a antrenat zilnic, iar joi a jucat în familie, cu echipa de tineret-rezerve (2—2, a marcat Oprea). Piteștenii, deși handicapați de absența lui Dobrin (care se află în tratament la Băile Felix), speră, conform tradiției, într-un rezultat bun la Constanța. În meciul de verificare, disputat joi (cu C.S. Tîrgoviște, 0—0), Troi n-a jucat, așa încît nu e sigur dacă va apare duminică în formație.

FORMAȚIILE PROBABILE: F.C. Constanța: Pilcă — Ghirca, Antonescu, Bălosu, Nistor — Tănase, Mihu — Ologu, Caraman (Tufan), Oprea, Mărculescu. **F.C. Argeș:** Stan — Pigulea, Barbu, Vlad, Ivan II — Mustățea, M Popescu — Troi (Kassai), Radu, Roșu, Jercan.

ARBITRUL PARTIDEI: C. Ghemigean (București).

AMBIȚIA — ARMA CONSTĂNȚENILOR. Situația precară în care se află constănțenii în clasament îi va determina să joace cu multă ambiție. În plus, avînd în față o echipă căreia îi lipsește un jucător de bază (Dobrin), ei își văd sporite și mai mult șansele. Dar să nu neglijăm nici forța de replică a formației oaspete care, în acest început de sezon, a acumulat 6 puncte din tot atîtea posibile.

TUFAN: „Dacă nici frînghia asta nu ține, intru rău la apă!!!"

Desene de S. NOVAC și Al. CLENCIU

SCRIMĂ

TREI ANTRENORI INIMOȘI: Elena Bejan (de la Șc. sportivă nr. 1 — București), C. Ciocîrlie (Steaua) și P. Vișinescu (Șc. sp. Ploiești) au organizat o întîlnire triunghiulară între echipele de floretă fete (junioare) pe care le pregătesc.

Rezultate: Șc. sp. 1 Buc. — Șc. sp. Ploiești 13—3, Steaua — Șc. sp. Ploiești 14—2, Steaua — Șc. sp. 1 Buc 8—8 (primele cîștigă la tușe).

TRĂGĂTORII CLUBULUI POLONEZ AZS Wroclaw au întors vizita scrimerilor de la Politehnica Iași, susținînd cu aceștia o triplă întîlnire. La floretă, ieșenii au terminat învingători cu 9—0 (N. Vlad fiind cel mai activ și eficace dintre ei). Gazdele au obținut o victorie comodă și la sabie: 9—1 (V. Șuta — 3, D. Popescu — 3, D. Țirdea — 2, N. Nicolae — 1; Skszynek — 1). În schimb, la spadă au învins oaspeții cu 9—2. Așadar, scorul întîlnirii a fost de 2—1 în favoarea Politehnicii Iași. (Tr. TUDORIE, coresp.).

PARADE — RIPOSTE

FORMAȚIA FEMININĂ de floretă a clubului polonez AZS Wroclaw a evoluat, zilele trecute, la București, în compania formațiilor Școlii sportive nr. 1 și a garniturii secunde a clubului Steaua.

Floretistele poloneze le-au întrecut pe tinerele trăgătoare ale Stelei cu 9—7, dar au fost învinse (cu 9—7) de cvartetul Școlii sportive nr. 1

ÎN CAPITALĂ se desfășoară, astăzi și mîine, în sala Floreasca II de la ora 8, faza de zonă a campionatelor de seniori.

CONCURSUL INTERNAȚIONAL de sabie „Cupa orașului Hamburg" (care contează pentru Cupa Mondială) s-a încheiat cu următorul clasament: 1. Maffei 4v, 2. Montano (ambii Italia) 3v, 3. Pawlowski 3 v, 4. Grzegorek 2v, 5. Nowara 2 v, 6. Korfanty (toți Polonia) 1 v.

Unde mergem?

SÎMBĂTĂ

ATLETISM: Stadionul Republicii, de la ora 9: Școala sportivă de atletism — Școala sportivă din Ruse; ora 16.30: concurs universitar.
HANDBAL: Teren Constructorul, de la ora 17: Constructorul București — I.G.E.X. (B, f).
NATAȚIE: Bazinul „23 August", de la orele 10 și 16: concursul republican de primăvară al săritorilor.
SCRIMĂ: Sala Floreasca II, ora 8: etapa de zonă A pentru campionatele de seniori.
TIR: Poligonul Tunari, de la ora 8: întrecerile concursului republican „Cupa primăverii".
VOLEI: Sala Floreasca, de la ora 17: Viitorul — A.S.E. (B,f), Medicina — I.E.F.S. (A,f), sala Giulești, de la ora 18: Rapid — Constructorul (Af), C.P.B. — Spartac (B,f), sala Institutului pedagogic, de la ora 17: Universitatea București — Dinamo (A,f).

DUMINICĂ

BASCHET: Sala Constructorul, de la ora 9: Politehnica — Universitatea Timișoara, Constructorul — Universitatea Cluj, I.E.F.S. — Voința București, meciuri în cadrul diviziei feminine A.
BOX: Sala uzinelor Semănătoarea, de la ora 10: semifinala campionatului municipal de juniori.
FOTBAL: Stadionul „23 August", ora 15.30: Dinamo — Sportul studențesc (Divizia A); ora 17.15: Steaua — Rapid (Divizia A);
Stadionul Dinamo, ora 10: Dinamo — Sportul studențesc (tineret-rezerve);
Stadionul Metalul, ora 11: Metalul — C.F.R. Pașcani (Divizia B);
Terenul Voința, ora 11: Voința — Celuloza Călărași (Divizia C);
Terenul Constructorul, ora 11: Unirea Tricolor — Tehnometal (Divizia C);
Terenul Sirena, ora 11: Sirena — Sportul Ciorogîrla (Divizia C);
Terenul T.M.B., ora 11: T.M.B. — Dinamo Obor (Divizia C);
Terenul Laromet, ora 11: Laromet — Autobuzul (Divizia C).
CICLISM: Șoseaua Olteniței, cu plecarea și sosirea din fața stadionului Olimpia (Șos. Vitan), ora 9.30: etapa a II-a a „Cupei Olimpia" la fond.
HANDBAL: Teren Tineretului, de la ora 9.50: C.S.U. Construcții — Tomistex Constanța (B,f); de la ora 11: Steaua — Independența Sibiu (A,m), de la ora 15.55: Universitatea Buc. — Rulmentul Brașov (A,f), de la ora 17: I.E.F.S. — Progresul București (A,f); Teren Dinamo, de la ora 9: Confecția — Voința Craiova (B,f).
NATAȚIE: Bazinul „23 August", de la orele 10 și 16: concursul republican de primăvară al săritorilor.
POLO: Bazinul Floreasca, de la ora 10: Dinamo — Voința Cluj și I.E.F.S. — Progresul (divizia A).
SCRIMĂ: Sala Floreasca II, ora 8: etapa de zonă A pentru campionatele de seniori.
TIR: Poligonul Tunari, de la ora 8, întrecerile „Cupei primăverii". Se dispută probe de armă și talere.
VOLEI: Sala Giulești, de la ora 10: Rapid — Dinamo (A, m), **sala Progresul,** de la ora 9: Medicina — Delta Tulcea (B, m), Progresul — C.S.U. Galați (B,f).

TIR

În „Cupa primăverii"

DINAMOVIȘTII — CÎȘTIGĂTORI AI PRIMELOR PROBE LA SENIORI

Ieri a început pe poligonul Tunari din Capitală una dintre cele mai importante întreceri ale noului sezon, **„Cupa primăverii",** la arme cu glonț și pușcă de vînătoare. Printre primii au intrat în concurs pistolarii de la „viteză", care și-au disputat în cîteva ore ambele manșe de cîte 30 de focuri. La jumătatea concursului conducea detașat dinamovistul **Ion Tripșa,** cu un excelent 298 p, la 4—5 puncte diferență de principalii săi urmăritori. În manșa secundă, însă, Tripșa a „mers" slab, realizînd doar 292 p, suficient totuși pentru ocuparea primului loc. În a doua jumătate a concursului s-a remarcat în mod deosebit pistolarul **V. Atanasiu,** care a realizat 298 p, cu 7 puncte mai mult decît în prima manșă, clasîndu-se pe locul doi.

La proba de armă 60 focuri culcat, cu excepția cîștigătorilor, concurenții au obținut rezultate mediocre. Atît la seniori, senioare și junioare cei clasați pe primele locuri s-au detașat la diferențe mari față de cei de pe locurile doi și trei.

REZULTATE: pistol viteză 30+30 f — **seniori: 1. I. Tripșa (Dinamo) 590 p (298—292),** 2. V. Atanasiu (Steaua) 589 p (291—298), 3. M. Roșca (Dinamo) 588 p (294—294), 4. I. Corneliu (Steaua) 585 p, 5. Șt. Popa (IEFS) 584 p. **La juniori a cîștigat G. Calotă (IEFS) cu 578 p. Armă liberă calibru redus 60 f. seniori: 1. C. Codreanu (Dinamo) 593 p,** 2. Gh. Sicorschi (Dinamo) 586 p, 3. Gh. Adam (Metalul) 584 p, 4. Gh. Vasilescu (Olimpia) 584 p, 5. C. Manole (Steaua) 583 p. **Armă standard 60 f senioare: 1. Mariana Feodot (Dinamo) 592 p,** 2. Ioana Soare (IEFS) 583 p, 3. Ana Goreti (Olimpia) 583 p, 4. Magda Borcea (IEFS) 583 p, 5. Veronica Stroe (Dinamo) 580 p. **Junioare: 1. Liana Cion (C.S.U. Oradea) 577 p,** 2. Stefania Ianovici (C.P.M.B.) 570 p, 3. Aurora Podaru (Unirea Focșani) 570 p.

Întrecerile continuă azi, tot pe poligonul Tunari, cu probele de armă liberă calibru redus 120 focuri seniori și pistol liber 60 focuri seniori și juniori.

T. RABȘAN

SCHI

(Urmare din pag. 1)

nivel. Startul nu a fost prea populat, la băieți 27 de schiori, iar la fete doar 7, ceea ce demonstrează cifric că această probă a virtuții și curajului numără, încă, prea puțini adepți.

La fete, în mod surprinzător, dar perfect meritat și după o ucenicie de peste 10 ani, a cîștigat **Minodora Munteanu** (C.S.O. Sinaia). Victoria sa se datorește unei permanente poziții de viteză, precum și simțului practic de evoluție pe cea mai bună linie de pantă. Singura care ar fi putut-o învinge ieri, a fost **Georgeta Băncilă** (Dinamo) sosită cu un avans de 2" pînă în preajma liniei de sosire, dar aici, la unul din punctele dificile, s-a lăsat proiectată în aer, a aterizat pe un picior și intrînd într-un proces de rotație a căzut, rămînînd fără schiuri și bețe. Și astfel, Georgeta Băncilă a ratat la numai 10 m de linia de sosire, atît de doritul titlu de campioană. Trebuie să recunoaștem că și coborîrea fetelor a fost influențată de starea zăpezii și de soluția cea mai bună de cerulre. Dar, atît **Iudit Tömöri,** cît și **Daniela Munteanu** au greșit în alegerea cerii și s-au văzut expulzate spre periferia clasamentului. Bună, promițătoare, pentru lipsa de antrenament specific, ni s-a părut coborîrea **Mariei Cîmpeanu** (I.E.F.S.) clasată în final pe locul 2.

CAMPIONATELE SENIORILOR

REZULTATE TEHNICE: bărbați: 1. Virgil Brenci (ASA Bv) 1:38,8, 2—3. Ioan Bobiț și Dan Cristea (ambii Dinamo Bv) 1:40,7, 4. Constantin Văideanu (ASA) 1:41,0, 5. Gheorghe Vulpe (Dinamo) 1:41,2, 6. Marian Burchi (CSO Sinaia) 1:41,9; **femei:** 1. Minodora Munteanu (CSO Sinaia) 52,1, 2. Maria Cîmpeanu (IEFS) 53,7, 3. Iudit Tömöri (Dinamo) 54,6, 4. Elena Neagoe (Caraimanul Bușteni) 54,8, 5. Daniela Munteanu (ASA) 55,3, 6. Ioana Bîrsan (Universitatea Cluj) 57,8.

Sîmbătă se dispută slalomul uriaș, pe pîrtia Lupului.

LOTO — PRONOSPORT

CÎȘTIGĂTORII AUTOTURISMELOR ȘI AI EXCURSIILOR ATRIBUITE LA TRAGEREA SPECIALĂ LOTO DIN 27 MARTIE 1973

Categoria M: Voicu Constantin din București — autoturism DACIA 1300. Categoriile G și N (6 autoturisme SKODA S-100): 1. Moțoi Neagu — Ploiești; 2. Todescu Nicolaie — com. Sugag, județul Alba; 3. Prejbeanu I. Florea — Roșiorii de Vede; 4. Rotaru C. Vasile sat Glodeni, com. Negrești, jud. Vaslui; 5. Răducanu Ștefan și 6. Mărgărint Gheorghe din București.

Categoriile H și O (16 excursii de cîte două locuri în TURCIA): 1. Todinca Dumitru — com. Țela, jud. Arad; 2. Dimitriu Victor — Bacău; 3. Moșuleț Alexandru — Brașov; 4. Bratu Ioniță și 5. Arhunea Ion din Brăila; 6. Meran Mihail — Nicorești, jud. Galați; 7. Dorofteî Ioan — Iași; 8. Bălașa Virgil — Balș, jud. Olt; 9. Diaconescu Maria — Ploiești; 10. Lorentz Nicolaie — Sibiu; 11. Vîrlescu Petru — Suceava; 12. Doilea Toader — Fălticeni; 13. Tamaș Alexandru; 14. Ungureanu Georgeta; 15. Badea Costel și 16. Stan Maria toți din București (continuare în numărul de marți).

Numerele extrase la tragerea Loto din 6 aprilie 1973

FOND GENERAL DE PREMII: 1.185.515 lei din care 237.300 lei report.

Extragerea I: 4 90 1 11 20 39 89 57 5

Extragerea a II-a: 28 71 54 53 19 65 43

INCHEIEREA VIZITEI PREȘEDINTELUI GAAFAR MOHAMMED NIMEIRI

(Urmare din pag. 1)

să se întărească prietenia dintre popoarele Republicii Socialiste România și Republicii Democratice Sudan !", „Trăiască pacea și prietenia între popoare !".

Au venit să-și ia rămas bun de la oaspeți Ilie Verdeț, prim-vicepreședinte al Consiliului de Miniștri, Gheorghe Cioară, primarul general al Capitalei, Emil Drăgănescu și Ion Pățan, vicepreședinți ai Consiliului de Miniștri, Ștefan Andrei, secretar al C.C. al P.C.R., Constantin Stătescu, secretarul Consiliului de Stat, George Macovescu, ministrul afacerilor externe, membri ai Consiliului de Stat și ai guvernului, conducători de instituții centrale și organizații obștești, generali și ofițeri superiori.

Erau prezenți Tag Elsir Mohamed Abbas, însărcinatul cu afaceri ad-interim al Republicii Democratice Sudan la București, și Florian Stoica, ambasadorul României la Khartum.

Se aflau de față șefi ai misiunilor diplomatice acreditați în țara noastră, atașați militari și alți membri ai corpului diplomatic.

Mii de bucureșteni se aflau pe platoul din fața salonului oficial. Ei au venit să-și exprime, încă o dată, simțămintele de stimă și prețuire față de înaltul sol al poporului sudanez prieten, să-și manifeste deplina aprobare și satisfacție față de rezultatele fructuoase ale vizitei întreprinse în țara noastră de președintele Gaafar Mohammed Nimeiri. Populația Capitalei — întregul nostru popor — văd în această vizită o nouă și pregnantă mărturie a bunelor relații româno-sudaneze, a voinței comune a celor două țări și popoare de a dezvolta o colaborare rodnică și multilaterală, în interesul lor cît și al cauzei nobile a păcii și înțelegerii internaționale. Cetățenii României socialiste își reafirmă, cu acest prilej deosebit, sentimentele de solidaritate și respect față de lupta poporului sudanez pentru consolidarea independenței și suveranității naționale, pentru dezvoltarea de sine stătătoare pe calea progresului.

Locuitorii Capitalei, aflați la aeroport, fac o entuziastă primire celor doi șefi de stat.

Începe ceremonia oficială: O gardă de onoare prezintă onorul. Sînt intonate Imnurile de Stat ale Republicii Democratice Sudan și Republicii Socialiste România. Răsună 21 de salve de artilerie.

Președintele Nicolae Ceaușescu și președintele Gaafar Mohammed Nimeiri trec în revistă garda de onoare.

Președintele Republicii Democratice Sudan, Gaafar Mohammed Nimeiri, și soția sa, Buseina Nimeiri, își iau, apoi, rămas bun, de la persoanele oficiale române, de la membrii corpului diplomatic.

Președintele Consiliului de Stat, Nicolae Ceaușescu, și tovarășa Elena Ceaușescu îi conduc pe oaspeți la scara avionului.

Tinere în costume naționale oferă președintelui, soției sale, și celorlalte oficialități sudaneze buchete de flori.

Luîndu-și rămas bun, cei doi șefi de stat își string călduros mîinile, se îmbrățișează. Urînd oaspeților drum bun, tovarășul Nicolae Ceaușescu transmite poporului sudanez urările sale cele mai sincere de progres, prosperitate și pace.

De pe scara avionului, șeful statului sudanez și soția sa răspund prietenește saluturilor adresate de cei care au venit să-i conducă la plecare.

La ora 12.00, avionul prezidențial decolează. Pînă la frontieră, aeronava este escortată de o escadrilă a aviației militare române.

După aproape cinci zile de convorbiri rodnice cu președintele Nicolae Ceaușescu — continuîndu-se, astfel, dialogul fructuos început la Khartum — de contacte directe, nemijlocite cu realizările țării noastre, pentru care a avut cuvinte de înaltă apreciere, de întîlniri pline de căldură cu colectivele unor mari unități industriale, președintele Gaafar Mohammed Nimeiri și-a încheiat vizita în România. Ea se înscrie, fără îndoială, ca o contribuție de importanță majoră la dezvoltarea relațiilor româno-sudaneze, la extinderea și adîncirea colaborării și prieteniei dintre cele două țări și popoare, reprezentînd, în același timp, un aport de seamă la edificarea unui climat de pace și cooperare internațională.

LA ROSTOCK ȘI LA RENNES, SĂRITORII ROMÂNI S-AU COMPORTAT REMARCABIL

Aprecierile antrenorului N. Hatzak asupra noului regulament

Tradiționalele concursuri internaționale de primăvară ale R.D. Germane și Franței, găzduite — ca de obicei — de orașele Rostock și Rennes, au întrunit și anul acesta pe unii dintre cei mai buni sportivi din U.R.S.S., R. D. Germană, Suedia, Polonia, Ungaria, Cehoslovacia (la Rostock), R.D. Germană, Italia, Franța, Spania, Austria și Belgia (la Rennes). La aceste importante confruntări ale zburătorilor în apă au luat parte și reprezentanți ai României: Ion Ganea, Gerhard Fabich, Sorana Prelipceanu la Rostock, Ion Ganea, Sorana Prelipceanu și Ecaterina Dumitriu la Rennes. Cu excepția lui Fabich, foarte tînăr și lipsit de experiența întrecerilor de amploare, ceilalți sportivi ai țării noastre s-au comportat bine, clasîndu-se printre fruntașii clasamentelor (rezultatele le-am publicat la timpul cuvenit), într-o companie deosebit de selectă și, la Rostock, în condițiile dificile create de modificările regulamentului F.I.N.A.

Referitor la evoluția reprezentanților României, vom sublinia că, în R.D. Germană, Ion Ganea a confirmat încă o dată capacitatea sa de a obține performanțe bune la marile competiții europene. În Franța, însă, el a concurat ușor accidentat și, din această cauză, a ratat 1½ salt cu 3 șuruburi și cu el locul 3 la trambulină (a cîștigat campionul olimpic, italianul Klaus Dibiasi). Sorana Prelipceanu a avut comportări asemănătoare la cele două competiții: în general satisfăcătoare și cu speranțe de a avansa în clasamentele viitoarelor concursuri, cu condiția, însă, de a-și pune la punct noua săritură — 1½ cu 3 șuruburi — care-i acordă un coeficient de greutate superior (2,9) față de 1½ (coeficient 2,4) cu 2 șuruburi cît executa înainte vreme. În ceea ce o privește pe Ecaterina Dumitriu, această tînără sportivă a constituit o surpriză plăcută prin corectitudinea și constanța salturilor executate.

În sfîrșit, cîteva cuvinte despre modificările regulamentului F.I.N.A.. În acest scop, vom da cuvîntul prof. **Norbert Hatzak**, unul dintre antrenorii lotului român:

„Sportivii noștri au luat parte, la Rostock, pentru prima dată la o întrecere organizată după noul regulament, din care se cuvine să subliniez, în primul rînd, obligația ca toți sportivii să execute în preliminarii toată seria de sărituri. Apoi, primii opt își dispută finala, repetînd toate salturile. Clasamentul primilor 8 se alcătuiește pe baza notelor obținute în concursul final, fără a se ține seama de rezultatele din preliminarii. Deci, cei mai buni execută de două ori în aceeași zi întregul program, fapt care le impune un efort deosebit și, deci, o pregătire, mai cu seamă psihică, superioară celei de pînă acum. Altă modificare: la platformă fete, în locul celor patru salturi impuse se execută patru salturi libere cu limită maximă de coeficient 7,5; la platformă băieți, în loc de șase sărituri cu plafonul de coeficient 11.2, se execută patru sărituri cu limită de coeficient 7,5 (rămîn, așadar, șase sărituri libere). Ambele schimbări sînt făcute în scopul măririi spectaculozității întrecerilor de sărituri".

„CUPA SPERANȚELOR" LA PATINAJ

ASTĂZI, LA POIANA BRAȘOV, AU LOC ULTIMELE ÎNTRECERI

BRAȘOV, 6 (prin telefon). Joi au început la Poiana Brașov întrecerile „Cupei speranțelor", competiție rezervată celor mai tineri patinatori artistici din țara noastră. La startul actualei ediții s-au prezentat aproape 60 de concurenți din București, Galați, Cluj, Miercurea Ciuc și Brașov.

Ordinea primilor trei clasați la figuri obligatorii: **cat. sub 8 ani — fete: Eugenia Grigoriță** (Șc. sp. 1 Galați) 30,0 p, Daniela Eleferescu (Constructorul București) 29,9 p, Anca Ungureanu (Șc. sp. 2 Buc.) 26,7 p; **băieți:** Dan Tăutu (Dinamo Buc) 36,6 p, Gabriel Popa (Constructorul Buc) 31,1 p, Dan Ștefan (Constructorul Buc.) 30,8 p; **categoria pînă la 10 ani — băieți:** Frantz Sölade (Dinamo Brașov) 31,3 p, Marius Negrea (Dinamo Brașov) 28,3 p, Constantin Florea (Șc. sp. 1 Galați) 27,7 p; **categoria pînă la 12 ani — fete:** Simona Grigorescu (Șc. sp. 2 Buc) 49,9 p, Mariana Chițu (Dinamo Brașov) 44,30 p, Mihaela Vascu (Dinamo Brașov) 37,40 p; **băieți:** Bogdan Kruti (Dinamo Brașov) 40,70 p, Adrian Vasile (A. SECPMB) 34,70 p, Alexandru Anghel (Șc. sp. 2 Buc) 25,20 p.

Concursul se încheie astăzi, odată cu desfășurarea figurilor libere pentru toate categoriile. La prînz, pe gheața aceluiași patinoar va avea loc un concurs popular de patinaj dotat cu „Cupa cutezătorii", deschis tuturor patinatorilor începători.

Carol GRUIA-coresp.

TRĂGĂTORUL NICOLAE ROTARU ÎNVINGĂTOR LA HAVANA

Zilele trecute, la un concurs internațional de tir de la Havana, la care au participat țintași din **România, R. D. Germană și Cuba**, Nicolae Rotaru a cîștigat proba de armă liberă calibru redus 60 focuri culcat. El a obținut din 600 puncte posibile 598, cifră ce reprezintă un rezultat de valoare mondială.

TENISMENI ROMÂNI PESTE HOTARE

ILIE NĂSTASE ÎN SEMIFINALE LA BARCELONA

În sferturile de finală ale turneului internațional de tenis de la Barcelona, *campionul român Ilie Năstase l-a întîlnit pe jucătorul cehoslovac Jiri Hrebec. După două seturi viu disputate, Ilie Năstase a terminat învingător cu 7—5, 6—4.* S-au mai calificat pentru semifinale spaniolul Manuel Orantes (6—4, 6—0 cu vest-germanul Elschenbroich), italianul Adriano Panatta (6—1, 7—6 cu belgianul Hombergen) și francezul François Jauffret (4—6, 6—4, 6—1 cu compatriotul său Proisy).

Rezultate înregistrate în optimile de finală ale probei de dublu: Dell, Stewart (S.U.A.) — Gimeno, Munoz (Spania) 6—4, 6—3; Orantes, Gisbert (Spania) — Gulyas, Machan (Ungaria) 6—1, 6—2; Borg, Johansson (Suedia) — *Năstase, T. Marcu (România)* 6—4, 1—6, 6—2; Proisy, Dominguez (Franța) — Tocci, Barazutti (Italia) 6—1, 6—3.

LA NISA, VIRGINIA RUZICI PROMOVEAZĂ

Tînăra jucătoare română Virginia Ruzici s-a calificat în sferturile de finală ale turneului internațional de tenis de la Nisa în „optimi". Virginia Ruzici a eliminat-o în două seturi: 7—5, 10—8 pe jucătoarea engleză Lindsay Blachford. În urma victoriilor obținute în primele două tururi, urmează să susțină meciuri în optimile de finală și celelalte trei jucătoare românce: *Florența Mihai, Iudith Gohn* și *Mariana Simionescu*

JUNIORII, ÎNVINGĂTORI JUNIOARELE, ÎNVINSE

La Budapesta s-a desfășurat întîlnirea internațională amicală de tenis dintre selecționatele de juniori și junicare ale Ungariei și României. *Meciul masculin s-a încheiat cu scorul de 12—6 în favoarea tinerilor tenismeni români.* La junioare au cîștigat gazdele cu 13—0.

E. ALMER ȘI D. WETTERNECK CONCUREAZĂ LA KECSKEMET

Astăzi și mîine au loc în bazinul de 50 m din Kecskemet întrecerile tradiționalului concurs internațional de înot, la care participă sportivi din 7 țări. Printre cei ce vor urca pe blocstarturi se află și doi dintre cei mai valoroși înotători români, **Eugen Almer** și **Dietmar Wetterneck**, autori a cîtorva promițătoare recorduri în bazin scurt, realizate în ultimele săptămîni. **E. Almer** va concura în probele de 200 m liber, 400 m liber și probabil 200 m delfin, iar **D. Wetterneck** va participa în cursele de 200 m și 400 m mixt.

sportul în lume

ÎN ZIUA A II-a A C.M. DE TENIS DE MASĂ

ECHIPA MASCULINĂ A ROMÂNIEI A ÎNTRECUT FORMAȚIILE DANEMARCEI ȘI FINLANDEI

Reprezentativa feminină a obținut o importantă victorie în fața selecționatei R. F. Germania

SARAJEVO, 6 (prin telefon, de la trimisul nostru). Cea mai importantă întîlnire din cadrul grupei în care concurează formația masculină a României a avut loc vineri după-amiază între reprezentativa țării noastre și aceea a Danemarcei, ambele echipe fiind neînvinse pînă atunci. Întîlnirea s-a încheiat cu o victorie meritată a lui Giurgiucă, Doboși și Gheorghe, cu scorul de 5—3: Giurgiucă — Ramberg 2—1 (19, —17, 18), Doboși — Grimstrup 2—1 (15, —17, 10), Gheorghe — Pedersen 1—2 (17, —20, —19), Doboși — Ramberg 2—0 (19, 15), Giurgiucă — Pedersen 1—2 (12, —13, —12), Gheorghe — Grimstrup 2—0 (20, 18), Doboși — Pedersen 0—2 (—18, —13), Gheorghe — Ramberg 2—0 (19, 15). Acest succes deschide perspective reale pentru cîștigarea grupei, poziția I sau II însemnînd oricum calificarea alături de primele două clasate din grupa A.

Această zi a fost favorabilă și echipei noastre feminine, care a obținut o importantă victorie cu 3—0: Vlaicov — Hendriksen 2—0 (21, 15). Alexandru — Scholer 2—0 (19, 18), Alexandru, Vlaicov — Scholer, Hendriksen 2—1 (—16, 12, 12), în fața redutabilei formații a R.F. Germania. Amănunte despre acest joc — în ziarul nostru de mîine.

★

Indiscutabil că programul zilei inaugurale a fost destul de „dur" cu jucătoarele noastre, care au avut de înfruntat două dintre cele mai bune echipe ale competiției: R.P. Chineză — marea favorită în cursa pentru „Cupa Corbillon" — și Coreea de Sud, aflată pe locul III, acum doi ani la Nagoya. Este, însă, la fel de adevărat că, oricum, fie în prima, fie în ultima zi a întrecerilor, reprezentativa României tot trebuia să se întîlnească cu aceste formații. Și, într-un caz sau altul, Maria Alexandru și Eleonora Vlaicov aveau datoria să abordeze partidele cu toată convingerea, pentru a determina un rezultat favorabil și, în orice situație, să lupte pînă la ultima picătură de energie. În fapt, însă, aceste calități au fost relevate doar parțial.

Mai înainte de a trece direct la subiect se cuvine o precizare: în alcătuirea echipei, antrenoarea Ella Constantinescu s-a găsit în imposibilitatea de a recurge, eventual, la serviciile lui Carmen Crișan — nerestabilită încă și, deci, inaptă pentru a face față unor meciuri atît de importante. Revenind la cele două întîlniri de joi vom menționa că dacă, în disputa cu tenismenele chineze, româncele au făcut eforturi evidente, pierzînd totuși pînă la urmă, în cel de-al doilea start din sala Skenderija, în partidele cu selecționata Coreei de Sud, sportivele noastre, mai ales Maria Alexandru, nu au acționat la un nivel corespunzător cu veleitățile și posibilitățile lor. Campioana României a avut dese ocazii care puteau să-i aducă un rezultat favorabil. Dar, căderile surprinzătoare, în special în partea a doua a întîlnirilor, au împiedicat-o să concretizeze.

Astfel, ea a fost întrecută de o adversară (Ciun Hyun Sook) cu un stil obișnuit: priză clasică (europeană) și lovituri mai mult de apărare. Maria a avut avantaj: 13—12 și 15—13 în setul I, cînd s-a aplicat regula activizării (după epuizarea a 15 minute de joc). Scorul a evoluat strîns pînă aproape de sfîrșitul setului. Văzînd, însă, o stare de surescitare, Alexandru s-a grăbit și a greșit cîteva lovituri, suficiente pentru ca adversara să profite și să cîștige setul. Pe următorul, Maria l-a pierdut cu ușurință, acțiunile ei desfășurîndu-se mai mult sub semnul hazardului.

Sigur, s-ar putea considera poate exagerat să se facă imputări unei jucătoare care de 20 de ani luptă cu atîta dăruire pentru prestigiul sportiv al țării sale. Dar, atîta timp cît Maria Alexandru este titulară, vrem — nu vrem, sîntem șocați cînd echipa din care ea face parte nu cîștigă nici măcar un set din șase partide, oricît de reputate ar fi adversarele!

În programul zilei de sîmbătă reprezentativele României au de susținut următoarele întîlniri: dimineața, de la ora 10, băieții întîlnesc echipa Iranului, iar fetele pe cea a Suediei; după amiază, de la ora 16, băieții joacă cu formația Olandei, iar fetele cu cea a Franței.

Constantin COMARNISCHI

REZULTATE TEHNICE. Echipe băieți, Categoria I, Grupa A: Indonezia — Austria 5—4, Coreea de Sud — India 5—0, Ungaria — Indonezia 5—0, Suedia — Austria 5—2; **Grupa B:** Japonia — U.R.S.S. 5—2, Iugoslavia — Anglia 5—0, Japonia — Cehoslovacia 5—3, R. F. Germania — Anglia 5—2, Cehoslovacia — Iugoslavia 5—2; **Categoria a II-a, Grupa A:** Malaezia — Canada 5—2, S.U.A. — Nigeria 5—3, Polonia — Canada 5—2, Hong Kong — Nigeria 5—2, Polonia — Bulgaria 5—1, Bulgaria — Canada 5—1; **Grupa B:** Danemarca — Grecia 5—0, Olanda — Iran 5—2, Danemarca — Singapore 5—1, Grecia — Iran 5—3, Singapore — Finlanda 5—3, ROMÂNIA — Finlanda 5—0: Gheorghe — Autio 2—0 (13, 19), Doboși — Myberg 2—0 (10, 11), Giurgiucă — Vihko 2—0 (14, 13), Gheorghe — Vihko 2—1 (—15, 10, 18), Doboși — Autio 2—0 (14, 11). **Echipe fete, Categoria I, Grupa A:** Japonia — Anglia 3—0, U.R.S.S. — Cehoslovacia 3—0, Japonia — Indonezia 3—0, U.R.S.S. — Anglia 3—1, Japonia — Austria 3—0, Ungaria — Cehoslovacia 3—1, Anglia — Austria 3—0, Cehoslovacia — Indonezia 3—1, Ungaria — Austria 3—0; **Grupa B:** R. P. Chineză — Suedia 3—0, Coreea de Sud — R. F. Germania 3—0, Iugoslavia — Franța 3—1.

PE TERENURILE DE FOTBAL

La Budapesta, într-un meci pentru preliminariile campionatului european de fotbal (echipe de tineret), selecționata **Ungariei** a învins cu scorul de 2—0 (0—0) reprezentativa **Greciei.** Au asistat 10 000 spectatori.

În cadrul campionatului francez de fotbal s-au disputat patru partide restanță: **Marseille — Strasbourg 3—1; Bastia — Lyon 1—1; St. Etienne — Red Star 1—1; Nantes — Nimes 2—1.** În clasament conduce Nantes, cu 41 p, urmată de Nice — 39 p și Marseille — 38 p.

TELEX • TELEX

Au început campionatele de înot ale S.U.A. La întreceri, care se desfășoară la Cincinnati (Ohio), în bazin mic, participă și o serie de sportivi valoroși din alte țări. În prima zi, Keena Rothammer, a cîștigat proba de 200 y liber, cu 1:50,51. Pe locul secund s-a clasat Shirley Babashoff 1:50,94. Shane Gould a cîștigat cursa de 400 y mixt, în 4:27,11, întrecîndu-le pe Leslie Cliff (Canada) 4:28,50 și Jenny Bartz 4:29,59. În proba de 200 y liber, victoria a revenit lui Tim McDonnell în 1:40,04.

■

În cadrul concursului de schi de la Pra Loup (Franța), contînd pentru Cupa Europei, s-au desfășurat probele de slalom special. Cursa masculină a revenit vest-germanului Christian Neureuther, în 97,39. Pe locurile următoare s-au situat Francisco Ochoa 99,85 și Plerino Gros 99,86. Proba feminină a fost cîștigată de Rosi Mittermaier (R.F. Germania) cu 102,80. În urma acestor rezultate, situația în clasamentele individuale ale Cupei Europei este următoarea: **masculin:** 1. Fausto Radici 196 p; 2. Josef Loidl 107 p; 3. Heinz Weixelbaum 99 p; **feminin:** 1. Martine Couttet 213 p; 2. Martine Ducroz 177 p; 3. Ingrid Eberle 120 p.

■

Reprezentativa feminină de baschet a R. P. Chineze și-a început turneul în Albania jucînd la Shkodra cu selecționata țării gazdă. Baschetbalistele din R.P. Chineză au terminat învingătoare cu 89—74 (45—32).

■

După ce a cîștigat săptămîna trecută competiția de la Sao Paulo, selecționata secundă feminină de baschet a Cehoslovaciei a terminat învingătoare și în turneul desfășurat la Rio de Janeiro. În ultimul meci, jucătoarele cehoslovace au învins reprezentativa Braziliei, cu 72—54 (36—32).

■

Turneul de tenis de la Houston a programat primele partide din turul II. Jan Kodes l-a întrecut cu 2—6, 6—2, 7—5 pe Jeff Borowiak, iar Tom Okker a dispus cu 6—7, 7—6, 6—2 de Aleksandr Metreveli. Alte rezultate: Zednik — Lall 3—6, 6—2, 6—3; Stolle — Van Dillen 3—6, 6—3, 6—4.

■

În turul III al turneului de tenis de la München, Rod Laver l-a învins cu 6—3, 6—1 pe Harold Solomon, iar Stan Smith a cîștigat cu 6—4, 6—3 meciul cu Cliff Drysdale.

■

Rezultate înregistrate în turneul feminin de tenis de la Philadelphia: Margaret Court — Karen Krantzcke 6—2, 6—1; Rosemary Casals — Barbara Downs 6—4, 6—1; Janet Newberry — Wendy Overton 7—6, 6—4.

■

În cadrul concursului internațional de tir de la Atena, sportivul bulgar Veselin Kisjov a cîștigat proba de armă liberă calibru redus, poziția culcat, cu performanța de 598 p. La aceeași armă (totalul celor trei poziții), pe primul loc s-a clasat un alt concurent bulgar, Ștefan Vasiliev, cu 1 141 p.

ÎNTÎLNIREA DE ATLETISM ȘCOLAR DINTRE Ș.S.A. BUCUREȘTI ȘI Ș.S. RUSE

Ne pare rău că sezonul atletic în aer liber a început în fața unor tribune goale (pe stadionul Republicii din Capitală), aceasta cu atît mai mult cu cît debutul l-a făcut meciul atletic internațional al școlarilor bucureșteni (de fapt, echipa secundă a Ș.S.A.) cu colegii lor de la Școala sportivă din Ruse (Bulgaria), iar vremea frumoasă constituia, parcă, o invitație la stadion. Era, oare așa greu ca acum, în vacanță, să fie invitați, ca spectatori, elevii școlilor bucureștene?

Oricum, remarcăm buna organizare a concursului și dorința de victorie a atleților prezenți la start, dintre aceștia distingîndu-se la băieți Cristian Ene, învingător cu 1,95 m la săritura în înălțime, iar la fete Natașa Petrova, învingătoare în două probe: 100 m și săritura în lungime.

Învingătorii primei zile: MASCULIN — 100 m: R. Babov (Ruse) 11,4; 400 m: V. Martcev (Ruse) 51,3; 1 500 m: I. Dimitrov (Ruse) 4:14,6; 110 mg (1 m): Em. Sebe (Ș.S.A.) 15,3; 10 km marș: Al. Merenzei (Ș.S.A.) 5:39,0; triplusalt: Ad. Weber (Ș.S.A.) 13,56 m; înălțime: C. Ene (Ș.S.A.) 1,95 m; prăjină: G. Polihranov (Ruse) 3,90 m; suliță: I. Safta (Ș.S.A.) 57,72 m; 4x100 m: Ș.S. Ruse 44,0. Pe echipe: Ș.S. Ruse — Ș.S.A. Buc. 56—49. FEMININ — 100 m: N. Petrova (Ruse) 12,6; 400 m: A. Iacob (Ș.S.A.) 62,3; 1 500 m: M. Marinova (Ruse) 5:04,8; 100 mg: G. Naidenova (Ruse) 16,1; lungime: N. Petrova (Ruse) 5,53 m; disc: I. Todorova (Ruse) 38,50 m; 4x100 m: Ș.S.A. 51,8. Pe echipe: Ș.S. Ruse — Ș.S.A. Buc. 39—31.

Concursul continuă astăzi, începînd cu ora 9, pe stadionul Republicii din București.

C. M. MUREȘANU

Corespondență specială pentru „SPORTUL"

START ÎN CAMPIONATUL DE FOTBAL AL U.R.S.S.

Astăzi, pe 8 stadioane pe de cuprinsul Uniunii Sovietice, se va auzi fluierul arbitrului și mingile de fotbal vor zbura pentru prima oară spre plasele porților.

Așa cum se obișnuiește, la startul fiecărui campionat se spune că ne aflăm în preajma unei ediții... deosebite. În fond, fotbalul se dezvoltă neîntrerupt, e într-o continuă mișcare și, firește, oferă multe lucruri interesante. Nu este de mirare faptul că la startul celei de-a 35-a ediții se vorbește despre iminenta apariție a noului.

Un prim fapt important este acela că actuala ediție ia startul sub semnul meciurilor de calificare pentru campionatul mondial, astfel încît toate evenimentele calendarului riguros planificat trebuie să contribuie la pregătirea selecționatei U.R.S.S. pentru jocurile cu Irlanda și Franța, care se vor desfășura, după cum se știe, în decursul lunii mai, la Moscova.

Noii antrenori ai selecționatei U.R.S.S., **E. Goreansky** și **A. Paramonov**, vor lucra, fără îndoială, într-o atmosferă favorabilă, pentru a putea avea la dispoziție cele mai bune forțe ale fotbalului nostru.

Sîntem în așteptarea unor jocuri de mare atracție pentru milioanele de iubitori ai fotbalului: în cursul sezonului, pe stadioanele noastre vor evolua selecționatele Angliei, Braziliei, R. F. Germania, Suediei și a prietenilor noștri, fotbaliștii români. Asemenea întîlniri au visat întotdeauna fotbaliștii noștri din trecut. Să sperăm că aceste confruntări vor contribui la apariția unor jucători de talia lui Fedotov, Bobrov, Strelțov și Metreveli.

După cum se știe, campionatul din acest an începe într-un moment în care cluburile mari au și jucat două meciuri de Cupă, în cadrul cărora au și suferit unele „avarii". Senzația nr. 1 a jocurilor de Cupă a fost **eliminarea lui Torpedo Moscova, deținătoarea trofeului pe anul 1972. O altă surpriză a fost eliminarea echipei Karpati Lvov.**

Specialiștii sînt de părere că aceste meciuri de Cupă, disputate înainte de începerea campionatului unional, vor avea o influență pozitivă asupra desfășurării întregului campionat, dat fiind că fotbaliștii noștri vor intra mai rapid în formă, iar spectatorii vor asista la jocuri aprige, scutite de rabatul obișnuit care se face în perioada de start.

O altă trăsătură a campionatului care începe este noua prevedere regulamentară. Loviturile de la 11 metri care urmează să decidă în cadrul jocurilor încheiate la egalitate după 90 de minute vor impune fruntașilor să nu-și permită nici un moment de relaxare, pentru a evita neplăcerile minutului 91. **„Sîntem convinși** — a declarat maestrul emerit al sportului **N. Starostin**, astăzi conducător al clubului moscovit Spartak — **că întrecerile din cadrul noului campionat vor fi deosebit de interesante. Într-adevăr, dacă acum trei ani dinamoviștii din Kiev erau mari favoriți, astăzi, printre candidații la primul loc se numără dinamoviștii din Moscova și Tbilisi, T.S.K.A., Ararat și Zaria. Noi, de asemenea, vom căuta să jucăm mai bine decît anul trecut, deși astăzi Spartak este o echipă încă foarte tînără și lipsită de experiență. Spartak rămîne, însă, Spartak și va lupta pentru reabilitarea tradițiilor sale glorioase".**

Așadar, astăzi se dă startul în cel de-al 35-lea campionat al U.R.S.S. Sperăm că acest campionat va primi aplauzele nenumăraților iubitori ai fotbalului din U.R.S.S.

G. EFIMOV
„Sovietski Sport"
Moscova, aprilie 1973

Fază dintr-un meci internațional disputat anul trecut de reprezentativa U.R.S.S. În lupta pentru balon Heighway *(Irlanda) și (în alb)* Semenov

Programul primei etape

Dinamo Tb. — Zaria Vorosilovgrad
Ararat Erevan — Dinamo Kiev
Dnepri Dnepropetrovsk — T.S.K.A.
S.K.A. Rostov — Dinamo Minsk
Kairat A. Ata — Dinamo Moscova
Karpati Lvov — Zenit Leningrad
Pahtakor Tașk. — Torpedo Moscova
Șahtior Donețk — Spartak Moscova

C.M. DE HOCHEI DE LA MOSCOVA

NEÎNVINSE, ECHIPELE U.R.S.S. ȘI SUEDIEI SE ÎNTÎLNESC AZI ÎNTR-UN JOC DECISIV

Partida dintre puternicele selecționate ale U.R.S.S. și Cehoslovaciei, desfășurată joi seara în fața a 14 000 de spectatori, care au umplut pînă la refuz tribunele Palatului sporturilor de la Lujniki, a avut toate atributele unui veritabil derby al hocheiului mondial; un ritm de-a dreptul infernal în multe momente de-a lungul celor trei reprize, faze de rară spectaculozitate create de adevărați maeștri în mînuirea crosei (Maltev, Harlamov, Kochta, Nedomansky) și dese clipe de suspense, care au ținut întreaga asistență cu sufletul la gură.

Au cîștigat hocheiștii sovietici cu **3—2, obținînd astfel prima lor victorie asupra echipei cehoslovace în ultimele trei ediții, dar nu a lipsit mult ca tabela de marcaj să arate la fluierul final al arbitrilor Bader (R. F. Germania) și Lee (S.U.A)** un scor egal. Totuși, succesul gazdelor — o recunosc toți specialiștii prezenți în aceste zile la Moscova — a fost meritat. Echipa lui **Bobrov** a atacat adesea deborDant, dovedind — pe lîngă o excepțională viteză de acțiune — multă fantezie în destrămarea sistemului defensiv advers. Hocheiștii sovietici au condus cu 1—0 și 3—1, iar în momentele de înaltă tensiune au știut să se apere cu multă luciditate. Echipa cehoslovacă, deși nu se prezintă la nivelul atins la ediția precedentă, s-a apărat cu îndîrjire și a contraatacat periculos atunci cînd adversarul se aștepta mai puțin. Cel mai periculos om al actualilor deținători ai titlului a fost **Kochta.** El a făcut o cursă excepțională în prima repriză, pasînd ideal lui Nedomansky (și a fost 1—1), iar la scorul de 1—3, cînd echipa sa se afla în inferioritate, a interceptat un puc în propria treime, a driblat tot ce a întîlnit în cale și a redus din handicap. Cu mult curaj a apărat și **Holecek,** salvîndu-și formația din multe situații critice. El a comis însă trei greșeli de neiertat, respingînd pucul, la șuturi ale fundașilor adverși, în fața porții, de unde **Volcikov, Bodunov** și **Harlamov** au reluat imparabil.

În urma acestui rezultat, echipele **U.R.S.S.** și **Suediei** (învingătoare norocoasă asupra Finlandei) au rămas neînvinse și ele se vor întîlni astăzi într-un joc decisiv. Aseară, **R. F. Germania** a învins **Polonia** cu 4—2 (1—2, 2—0, 1—0).

Șadrin (nr. 19) a fost cu o clipă mai devreme la puc. El a reluat, însă pe lîngă poarta lui Holecek, asistat de fundașii cehoslovaci Pospisil și Machac (nr. 10). Telefoto: TASS—Agerpres

ULTIMELE ȘTIRI • ULTIMELE REZULTATE • ULTIMELE ȘTIRI

CIOCÂLTEA REMIZEAZĂ ÎN TURNEUL DE ȘAH DE LA LJUBLJANA

În runda a treia a turneului de șah de la Ljubljana, Planinci a cîștigat la Puc, Tatai la Barle, iar Smejkal l-a învins pe Osterman. **Maestrul român Victor Ciocâltea** (cu piesele albe) **a remizat în 36 de mutări cu Iuri Razuvaev (URSS)** rezultat consemnat și în partidele Quinteros — Gligorici, Ivkov — Minici și Parma — Suetin. Restul partidelor s-au întrerupt. În clasament conduc Gligorici, Planinci (ambii iugoslavia), Tatai (Italia), Suetin (URSS) și Smejkal (Cehoslovacia) — cu cîte 2 puncte fiecare.

LA BUCUREȘTI A ÎNCEPUT TURNEUL FINAL AL CAMPIONATULUI CELOR MAI TINERI HOCHEIȘTI

Ieri, la patinoarul artificial „23 August", s-au disputat primele partide din cadrul turneului final al campionatului republican de juniori la hochei pe gheață. Competiția este rezervată formațiilor alcătuite din juniori mici și reunește la startul ei doar cinci echipe, în loc de șase (Metalul Rădăuți nu s-a prezentat). În aceste condiții organizatorii au decis să se dispute doar două partide pe zi. În prima etapă, **Dinamo București,** după ce a condus de două ori (1—0, 2—1) a fost egalată de hocheiștii de la **Șc. sp. nr. 2 Miercurea Ciuc** cu 50 de secunde înainte de final. Scor: **2—2 (1—0, 0—1, 1—1).** În a doua partidă, formația **Școlii sp. nr. 1 Miercurea Ciuc** a realizat o facilă victorie în compania echipei **Dunărea Galați: 11—0 (7—0, 1—0, 3—0).**

Astăzi, de la ora 9 au loc alte două jocuri: **I.P.G.G. București — Dunărea Galați și Șc. sportivă nr. 1 Miercurea Ciuc — Dinamo București.**

Ieri, la baschet feminin RAPID — „U" CLUJ 71—43

Meciul Rapid — Universitatea Cluj, restanță din etapa a 13-a a Diviziei A, la baschet feminin, desfășurat ieri seară, în sala Giulești, a fost cîștigat de feroviare cu scorul de 71—43 (35—16). Învingătoarele s-au impus din primele minute, datorită apărării agresive și a atacurilor eficiente.

Au înscris: **Suliman 23, Racoviță 20, Vasilescu 9, Ivanovici 9, Basarabia 2, Böhm 2, E. Pajtek 2,** pentru Rapid, respectiv **Neța 11, Szekeli 11, E. Farkaș 11, Merca 4, A. Farkaș 4, Jighisan 2.** Au arbitrat bine **I. Petruțiu** și **P. Pasăre.**

În meci restanță la volei feminin DINAMO — UNIVERSITATEA TIMIȘOARA 3—1

Aseară, în sala Dinamo, s-a desfășurat partida restanță din cadrul Diviziei A — feminine — de volei dintre echipele **Dinamo** și **Universitatea Timișoara.** Așa cum era de prevăzut, bucureștencele au obținut victoria, dar în urma unui joc care arareori s-a ridicat la nivelul pretențiilor față de cele două echipe. Scor final: 3—1 (1, 12, —11, 4) pentru Dinamo. Arbitraj bun: **D. Rădulescu** și **C. Armășescu. (A. B.)**

Redacția și administrația: București, str. Vasile Conta nr. 16; telefoane: centrala 11.10.05, secția corespondenți 11.51.09, interurban 72 și 286; telex, sportrom buc. 180. Tiparul I. P. „Informația", București 40 368

PROLETARI DIN TOATE ȚĂRILE, UNIȚI-VĂ!

Sportul

ZIAR AL CONSILIULUI NAȚIONAL PENTRU EDUCAȚIE FIZICĂ ȘI SPORT

ANUL XXIX — Nr. 7377 | 4 PAGINI 30 BANI | Duminică 8 aprilie 1973

ANGAJAMENT FERM DE A TRADUCE ÎN VIAȚĂ HOTĂRÎREA PARTIDULUI PRIVIND DEZVOLTAREA MIȘCĂRII SPORTIVE

Concursul atletic studențesc din Capitală

O REUȘITĂ ȘI UN ÎNDEMN PENTRU PERSEVERAREA ÎN ACȚIUNILE DE MASĂ

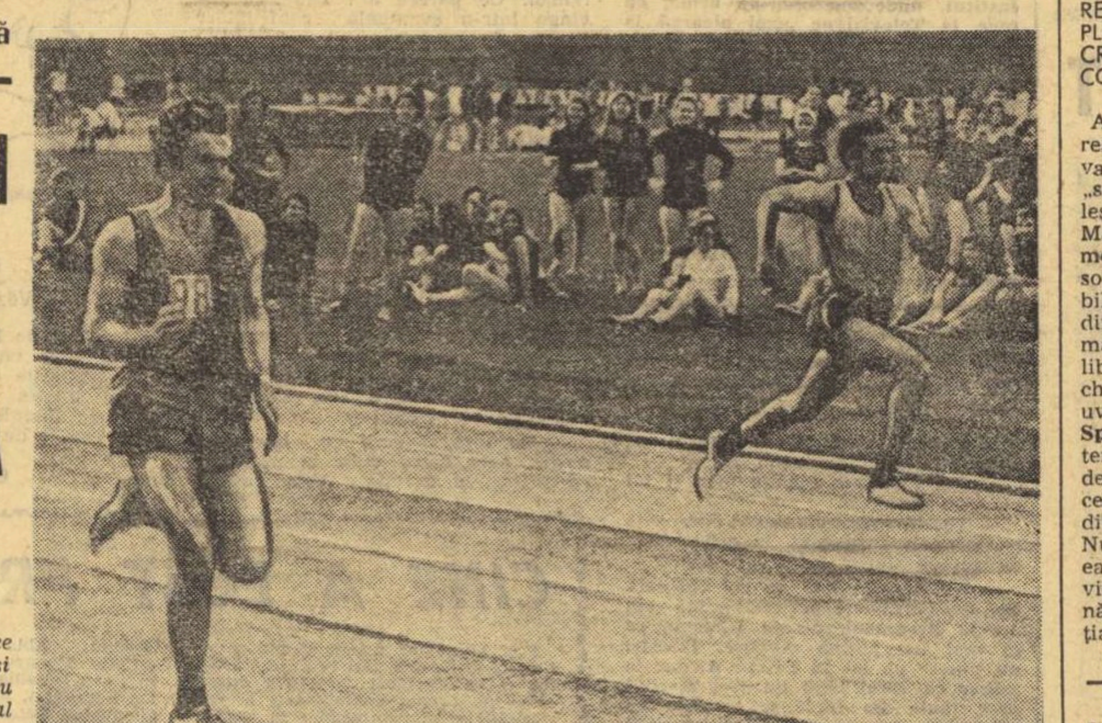

Ion Ionescu conduce seria „sutiștilor" și va încheia cursa cu un nou record al întrecerilor

Foto: S. BAKCSY

Foarte bună inițiativa catedrei de educație fizică și sport a Universității București de a mobiliza pe stadionul Republicii din Capitală un mare număr de studenți și studente la un interesant și atractiv concurs atletic de masă!

Ieri după amiază, pe o vreme splendidă, peste 1800 de universitari au răspuns „prezent" la chemarea de a se întrece într-o competiție avînd toate atributele unei premiere.

Acest festival al tineretului sportiv studios a fost precedat de o ceremonie de deschidere care poate rivaliza cu oricare de la marile competiții de performanță. Prin fața tribunelor, au trecut într-un pas de defilare impecabil reprezentanții celor 12 facultăți ale Universității bucureștene, studenți și studente de la Biologie, Chimie, Drept, Filozofie, Geografie, Limbi Germanice, Istorie, Matematică, Limba Română, Limbi Romanice și Limbi Slavice. A fost o primă cunoștință cu cei care, peste cîteva momente, aveau să înceapă lupta cu acele cronometrelor și centimetrii ruletelor.

Competiția a însemnat pentru toți un îndemn la practicarea cu regularitate a exercițiului fizic, a mișcării și sportului, așa cum recomandă recenta Hotărîre de partid. Reușita înregistrată ne face să sperăm că acțiunea nu va rămîne izolată, că celelalte catedre de specialitate din învățămîntul superior vor urma frumosul exemplu oferit de cadrele didactice de la Universitate, că în perioada următoare vom avea ocazia să urmărim noi și noi activități menite să contribuie la atragerea unui număr cît mai mare de tineri și tinere pe terenurile de sport.

Este de prisos să vorbim despre dîrzenia cu care sutele de sportivi s-au întrecut în probele prevăzute în program. Vom aminti, totuși, de performanța studentei în Drept, **Ioana Stanca**, care a reușit să se claseze prima atît în proba de 100 m plat cît și la 800 m, despre studentul în Filozofie **Ion Ionescu**, care a trecut primul linia de sosire în cursa de 100 m plat, cu un nou record al acestor dispute universitare: 11,0 (v.r. 11,2), și a participat apoi la proba de 1500 m! **Cornel Scafeș** din anul III (Istorie), a învins la săritura în înălțime cu un rezultat remarcabil, 2,00 m. Dar, nu performanța a fost pe primul plan în această întrecere. De cîștigat au cîștigat toți cei aproape 2000 de studenți și studente, care au petrecut cîteva ore minunate de întrecere cu sine și cu alții, într-o dispută în care principalul a fost PARTICIPAREA.

Paul IOVAN

Un sondaj de opinie și rezultatele lui

CE DORESC ELEVII DIN TURDA?

● Nu numai handbal, ci și alte jocuri sportive ● Numeroase opțiuni pentru tenisul de cîmp ● Fetele preferă gimnastica modernă ● Timp liber există; el trebuie — doar — bine organizat!

Sondajul de opinie printre elevi este o practică destul de răspîndită (și nu numai în orele de dirigenție), el dovedindu-se un instrument foarte util în munca profesorilor cu discipolii lor. Se investighează astfel preocupările literare, artistice sau tehnice ale elevilor, opțiunile lor pentru profesiile viitoare, părerile vizavi de diferite fenomene, pozițiile față de un fapt sau altul etc.

Nu mai puțin interesante și utile sînt însă și **sondajele pe marginea fenomenului sportiv.** Ne-a dovedit-o recentul chestionar pe care profesorii de la Liceul turdean Mihai Viteazu l-au înaintat spre completare celor peste 600 de elevi ai școlii.

Primul fapt constatat a fost acela că orientarea școlii spre handbal (poziție judicioasă, de altfel, pentru că majoritatea școlilor generale care furnizează elemente liceului turdean au ca disciplină de bază handbalul) nu este conformă cu dispoziția elevilor, cei mai mulți adepți ai jocurilor de baschet și fotbal. O discrepanță pe care cei trei profesori de specialitate ai Liceului Mihai Viteazu caută, acum, s-o amelioreze, profilîndu-și o parte din activitățile sportive pe aceste discipline. De subliniat că profesoara Agaftia Ganea (de altfel și inițiatoarea investigației) a și compus o echipă feminină de baschet a școlii, demonstrînd astfel că sondajul întreprins n-a fost doar un act gratuit, ci a avut — lăudabil — în vedere aspectul practic.

Tot chestionarul a evidențiat **înclinația unui apreciabil număr de fete către gimnastica modernă,** disciplină puțin cultivată pînă acum în școală și pentru a cărei viitoare practicare se studiază toate posibilitățile.

Universală (și explicabilă!) a fost **opțiunea pentru tenis,** sport pe care elevii Liceului Mihai Viteazu au unde să-l practice, ei dispunînd de o bună bază sportivă căreia, chiar la ora raidului nostru turdean, i se făcea toaleta de primăvară.

Sondajul a scos, însă, la iveală și un fapt șocant (pentru cei care susțin că programul școlar este arhiaglomerat): **mărturia elevilor că dispun de suficient timp liber.** Declarația pe care ei n-au considerat-o doar un simplu răspuns la întrebare, ci au socotit-o o introducere la solicitarea lor **de a li se organiza acest timp liber.** O soli-

Nușa DEMIAN

(Continuare în pag. a 3-a)

DOUĂ MARI COMPLEXE SPORTIVE ȘI DE AGREMENT ÎN JUDEȚUL GALAȚI

Ca răspuns la chemarea F.U.S. Galați, privind înfrumusețarea orașului, tineretul, mobilizat de Comitetul municipal U.T.C., a declanșat vineri o amplă acțiune de muncă patriotică. Astfel, au fost deschise două șantiere ale tineretului pentru construirea unor mari complexe sportive, la începerea lucrărilor participînd 2 000 de elevi. Primul, amplasat într-o zonă de mare fluență, denumit „inelul de rocadă", se întinde pe o suprafață de 40 000 mp. și va cuprinde: **10 terenuri de tenis, o pistă de 400 m pentru atletism, sectoare de aruncări și sărituri, un teren de minifotbal, terenuri de handbal, volei, baschet, anexe sociale.** Valoarea muncii patriotice ce se va efectua (zilnic vor lucra aici 800 de tineri) se va ridica la peste 10 milioane lei. În prima zi, cei 1 000 de elevi, de la Liceele nr. 3, pedagogic, economic și Grupul școlar de construcții care au lucrat pe acest șantier au săpat gropile pentru cei 2 000 de puieți de plopi canadieni și tei, care vor împrejmui marele complex sportiv al tineretului.

Al doilea șantier este cel din comuna Vînători, unde se va **realiza un mare complex de agrement, format dintr-o bază nautică, cabane turistice, terenuri sportive. Tot aici se vor planta 130.000 de arbori.**

Ambele complexe vor fi date în folosință în cursul trimestrului III al acestui an.

T. SIRIOPOL-coresp. județean

Tenismenii noștri se remarcă în turneele mediteraneene

● Iudith Gohn și Virginia Ruzici își dispută finala, la Nisa.

Citiți amănunte în pag. 4

DIVIZIA A LA FOTBAL

CUPLAJUL DIN BUCUREȘTI ȘI MECIURILE DE LA REȘIȚA CRAIOVA ȘI CONSTANȚA DOMINĂ ETAPA

Astăzi, a XIX-a etapă a campionatului Diviziei A. Opt partide interesante, cu posibile mari implicații asupra clasamentului, în cea de a IV-a etapă a returului, care programează următoarele întîlniri (ora de începere — 16,30):

BUCUREȘTI: DINAMO — SPORTUL STUDENȚESC (stadion „23 August", ora 15,30)
STEAUA — RAPID (stadion „23 August", ora 17,15)
CLUJ: „U" — A. S. ARMATA TG. MUREȘ (ora 14, meci televizat)
ARAD: U.T.A. — STEAGUL ROȘU
REȘIȚA: C.S.M. — JIUL
PLOIEȘTI: PETROLUL — C.F.R. CLUJ
CRAIOVA: UNIVERSITATEA — SPORT CLUB BACĂU
CONSTANȚA: F. C. CONSTANȚA — F. C. ARGEȘ

Așadar, primul cuplaj interbucureștean al anului. Liderul, **Steaua**, va încerca să profite de pe urma „seriei negre" de accidentări a giuleștenilor, însă antrenorul Tache Macri, la primul său meci la „timona" Rapidului, va căuta toate soluțiile pentru un rezultat favorabil. De altfel, mai totdeauna, indiferent de forma celor două formații, am asistat la dispute echilibrate, interesante, între aceste echipe. Interesant va fi și meciul uvertură al cuplajului, chiar dacă **Sportul studențesc** este încă „lanterna roșie" a campionatului. Studenții au pornit foarte bine în această primăvară, au și moralul ridicat de acel 3—0 din partida-tur. Numai că, **Dinamo** candidează și ea la titlu, și, prudentă după „lovitura de grație" primită în toamnă, va încerca să valorifice potențialul superior de care dispune.

Un joc de mare importanță pentru zona retrogradării, cel de la **Reșița.** Echipa antrenată de Reinhardt va face totul pentru victorie, mai ales că în această partidă va debuta în team-ul reșițean Dudu Georgescu, jucător cu deosebită poftă de joc și de... gol. O victorie a reșițenilor le-ar mări speranțele. Nici întîlnirea de la **Cluj** nu se anunță o simplă formalitate, chiar dacă universitarii au învins dumnica trecută la București, pe Rapid. Și aceasta, pentru că în ultimele trei întîlniri clujenii n-au reușit nici măcar o remiză. Iar A.S.A. Tg. Mureș știe prea bine că înfrîngerea sa o plasează în zona periculoasă. În aceeași categorie, a **duelurilor pentru salvarea de la retrogradare,** se înscrie și partida de la **Constanța,** acolo unde elevii lui Hașoti simt de la o vreme dogoarea fierbinte a... Diviziei B. Ambițiile constănțenilor se vor lovi, însă, de orgoliul campionilor care au început să gîndească departe, cum de aceeași replică se va izbi și **U.T.A.** în fața brașovenilor, care prezintă una din cele mai bune defensive ale campionatului.

Două partide de orgoliu (ceea ce nu înseamnă că nu interesează și prin prisma punctelor): **Universitatea Craiova — S. C. Bacău, Petrolul — C.F.R. Cluj.** În tur, băcăuanii au învins în ultimul minut, printr-o lovitură de la 11 m după ce cu 19 minute înainte de final erau conduși cu 2—1... Iar petroliștii vor să infirme tradiția înfrîngerilor acasă în fața feroviarilor clujeni, mai ales că în partida tur, ei au fost cei care au învins, chiar pe Someș.

CLASAMENTUL ÎNAINTEA ETAPEI DE AZI

1.	Steaua	18	9	5	4	29-14	23
2.	Dinamo	18	10	3	5	28-18	23
3—4.	C.F.R. Cluj	18	7	7	4	21-16	21
3—4.	Univ. Craiova	18	7	7	4	30-25	21
5.	S. C. Bacău	18	8	5	5	23-21	21
6.	Jiul	18	8	4	6	23-21	20
7.	F. C. Argeș	18	8	3	7	27-17	19
8.	Petrolul	18	7	5	6	15-16	19
9.	Steagul roșu	18	6	5	7	23-14	17
10.	A. S. Armata	18	8	1	9	26-30	17
11.	Rapid	18	5	6	7	20-19	16
12.	„U" Cluj	18	6	4	8	17-29	16
13.	U.T.A.	18	4	7	7	19-23	15
14.	F. C. C-ța	18	5	4	9	13-24	14
15.	C.S.M. Reșița	18	3	8	7	16-27	14
16.	Sp. Stud.	18	3	6	9	17-33	12

Campionul olimpic al greilor, TEOFILO STEVENSON:

„EU NU URC ÎN RING DECÎT CU GÎNDUL SĂ ÎNVING"

De cîteva zile sînt prezenți în Capitală pugiliștii cubanezi ce urmează să participe la turneul internațional de box „Centura de aur". După cum am mai anunțat, din echipa cubaneză face parte și campionul olimpic al „greilor", TEOFILO STEVENSON, cel care la München a întrerupt supremația greilor americani la Jocurile Olimpice. N-am lăsat să ne scape prilejul pentru o scurtă discuție cu unul dintre cei mai categorici învingători în competiția supremă a pugiliștilor amatori, superbul atlet cubanez care s-a instalat cu autoritate în fruntea greilor amatori.

— Anul trecut, cu prilejul „Centurii de aur", ați făcut prima vizită în țara noastră. Erați atunci aproape necunoscut spectatorilor bucureșteni. La numai un an, reveniți în postură de campion olimpic. Cum explicați această rapidă ascensiune?

— Destul de simplu. Am îndeplinit cu strictețe programul de antrenament pe care mi l-au recomandat antrenorii **Alcides Sagarra** și **Andrei Cervonenko** (U.R.S.S.). Am muncit enorm de mult, cu seriozitate și disciplină, am dus un regim de viață așa cum se cuvine unui sportiv ce aspiră la marile performanțe.

— Am fost informați că după victoria olimpică vi s-au făcut unele oferte să treceți la profesionism și ați refuzat. Ce este adevărat din toate acestea?

— Este adevărat. Mi s-au făcut cîteva propuneri din partea unor manageri din țări latino-americane și am refuzat. N-am să trec niciodată la profesionism, pentru că nu vreau să-mi dezamăgesc colegii de echipă și milioanele de cubanezi care mă iubesc și mi-au ușurat

Mihai TRANCA

(Continuare în pag. a 4-a)

ÎN DIVIZIA A DE VOLEI

FAVORITELE ÎNVINGĂTOARE

Aseară, în avanpremiera ultimei etape a diviziei A de volei, la București și Galați, au fost programate patru partide.

RAPID — CONSTRUCTORUL (f) **3—0 (10,11,8).** Favorită incontestabilă, echipa feroviarelor și-a realizat obiectivul, dar evoluția liderei nu a fost la înălțime, deși tînărul sextet advers s-a prezentat destul de slab. În discordanță cu tinerețea care o caracterizează, formația Constructorul a fost aseară surprinzător de rigidă în apărare, lipsită de mobilitate și nesigură în intervenții, cedînd numeroase puncte din serviciu. Singurul compartiment valid al echipei lui S. Chiriță a fost atacul. Dar și rapidistele s-au dovedit sigure în apărare. Arbitri: I. Armeanu — N. Gălășanu. **(A. B.)**

UNIVERSITATEA BUCUREȘTI — DINAMO (f) **0—3 (—4, —7, —14).** Era de așteptat o victorie netă a dinamovistelor, raportul de forțe favorizîndu-le. Replica studentelor a fost palidă. Ea s-a făcut simțită mai pregnant doar vreme de 5 minute, în ultimul set. Atunci, Universitatea a reușit să conducă în final cu 14—10, dar reintroducînd pe Mariana Popescu și Emilia Stoian, Dinamo a izbutit să răstoarne situația: 16—14. Au condus E. Vintilescu și Em. Iliescu. **(Gh. Andreiță — coresp).**

C.S.U. GALAȚI — PROGRESUL BUCUREȘTI (m) 3—2 (11,6 — 8, — 9,11).

MEDICINA — I.E.F.S. (f) 3—1 (8,13 — 12,7).

Moment din timpul evoluției la paralele a elevului buzoian Marian Durbăcea (categoria a II-a) Foto: Paul ROMOȘAN

FINALA CAMPIONATULUI REPUBLICAN DE GIMNASTICĂ AL ȘCOLILOR SPORTIVE

AU FOST DESEMNAȚI ȘI CAMPIONII CATEGORIILOR I ȘI A II-a

Ieri dimineață s-au desfășurat, în Sala Floreasca din Capitală, ultimele întreceri din cadrul finalei campionatului republican de gimnastică (masculin) rezervat școlilor sportive și liceelor cu program de educație fizică.

După ce, în ziua precedentă, evoluaseră cei mai mici sportivi, de această dată s-au aliniat la start gimnaștii de categoria a II-a și I, care n-au mai reușit să ne lase o impresie excelentă cum făcuseră concurenții de la categoria a IV-a.

În pofida acestui fapt concursul a fost agreabil și ne-a oferit, nu o dată, prilejul să vedem executarea cîtorva elemente de mare dificultate cu o neașteptată dezinvoltură și precizie. Apoi, e necesar să subliniem și saltul valoric înregistrat de reprezentanții Liceului 35 București (antrenor Gabriel Molea) care au depășit, în fine, nivelul mediu la care stagnau de multă vreme. Alături de această echipă se cuvine să remarcăm participarea masivă la finala competiției a garniturilor Liceului B. P. Hașdeu Buzău, Școlii sportive Sibiu și Școlii sportive Tg. Mureș, care au reușit să se afle în permanență printre fruntașe la toate categoriile.

REZULTATE. Categoria a II-a individual compus: 1. Ovidiu Nistor (Șc. sp. Sibiu) 50,75; 2. Kurt Szilier (Lic. 4 Timișoara) 50,65; 3. Cristinel Leoampă (Șc. sp. 2 București) 50,40, 4. Marian Durbăcea (Lic. B. P. Hașdeu Buzău) 49,90; 5. Ladislau Kovacici (Șc. sp. Gheorghieni) 48,65; 6. Cornel Vidican (Lic. 4. Timișoara) 47,40.

Categoria I, Individual compus: 1. Ioan Checicheș (Șc. sp. Reșița) 53,17, 2. Gheorghe Predescu (Șc. sp. Pitești) 51,73. 3. Marian Badea (Lic. 35) 51,28. 4. Ion Moraru (Șc. sp. Brașov) 51,15. 5. Nicolae Mihai (Lic. 35) 50,97; 6. Cristian Enoiu (Lic. 2 Brașov) 50,95.

Horia ALEXANDRESCU

Campionatele naționale de schi ale seniorilor

DANIELA MUNTEANU ȘI DAN CRISTEA ÎNVINGĂTORI LA SLALOM URIAȘ

POIANA BRAȘOV, 7 (prin telefon). Proba de slalom uriaș s-a disputat pe pîrtia Lupului, rămasă singura disponibilă pe o lungime de 1200 m, în două manșe, 500 m diferență de nivel și un total de 82 de porți.

În prima manșă, a băieților (58 concurenți), **Dorin Munteanu** și **Constantin Văideanu** s-au aflat la egalitate, urmați la o zecime de secundă de **Dan Cristea** și în continuare la diferențe mici, de **Paul Ivănescu, Alexandru Manta** ș.a. **Marian Burchi** și **Gheorghe Vulpe,** deși efectuaseră coborîri reușite, au omis cîte o poartă și au fost descalificați. Adevărul este că în prima manșă, stînjeniți de ceață, concurenții nu au evoluat la posibilitățile lor maxime. În manșa a doua vizibilitatea s-a îmbunătățit considerabil și cu toate că zăpada a fost și mai moale, schiorii au coborît cu aplomb, știind că în această încercare se definește rezultatul. **Dan Cristea** a recuperat diferența și a stabilit cel mai bun timp, fiind declarat campion la slalom uriaș. **Dorin Munteanu** și-a asigurat locul secund printr-o evoluție sigură, dar cu o ceruire mai puțin reușită. La campionatul național al seniorilor au fost invitați să participe și 15 dintre cei mai buni juniori ai țării și respectiv 10 junioare. Promițătoare este prezența în lotul fruntaș a unor schiori tineri, dar foarte talentați, cum sînt **Petre Soiu, Alex. Manta, Nicolae Stinghie.**

La fete, proba nu a mai constituit o problemă de alunecare ca în ajun. Cele 42 de porți, montate de antrenorul **Kurt Gohn** pentru singura manșă a întrecerii lor, au fost atacate furibund de **Daniela Munteanu,** dornică să se revanșeze după nereușita de ieri. Diferența de secunde ce o separă de următoarea clasată, **Iudit Tömöri,** denotă de fapt, pe o lungime de numai 1200 m, o manieră superioară de luptă, un permanent atac pentru economie de timp. După cum am arătat, la întrecerea senioarelor au luat parte și 10 junioare, cea mai bine clasată fiind **Nela Simion,** recenta campioană națională de la Predeal, situată pe locul 7.

Deși în ansamblu cele două probe disputate pînă acum, au oferit criterii de departajare printr-o mare luptă a tuturor concurenților, apreciem că dificultățile și gradul de solicitare la fete este mult prea redus pentru posibilitățile lor tehnice și pentru obligația de a racorda valoarea lor la una internațională. REZULTATE TEHNICE: **băieți: 1. Dan Cristea** (Dinamo Brașov) 2:24,0, 2. Dorin Munteanu (CSU Brașov) 2:24,8, 3. Virgil Brenci (ASA Brașov) 2:25,4, 4. Constantin Văideanu (ASA Brașov) 2:26,5, 5. Nicolae Crețoi (CSU Brașov) 2:27,1, 6. Petre Soiu (Dinamo Brașov) 2:27,5. **Fete: 1. Daniela Munteanu** (ASA Brașov) 1:21,7, 2. Iudit Tömöri (Dinamo Brașov) 1:24,0, 3. Elena Neagoe (Caraimanul Bușteni) 1:24,1, 4. Georgeta Băncilă (Dinamo Brașov) 1:26,0, 5. Maria Cîmpeanu (IEFS Buc) 1:26,4, 6. Maria Trestian (IEFS) 1:27,2.

Duminică are loc ultima probă, slalomul special.

Mihai BIRA

Daniela Munteanu *(ASA Brașov) campioană națională la slalom uriaș* Foto: Paul ROMOȘAN

„CUPA PRIMĂVERII" LA TIR

GHEORGHE VASILESCU (OLIMPIA) ȘI VIRGIL ATANASIU (STEAUA) PRINCIPALII PERFORMERI LA PUȘCĂ ȘI PISTOL

Ieri, în cadrul competiției republicane „Cupa primăverii" s-au disputat două dintre cele mai dificile probe de tir: armă liberă calibru redus 3x40 focuri și pistol liber 60 de focuri. Cu toate că timpul a fost excelent, fără vînt și cu vizibilitate perfectă, rezultatele primilor clasați n-au... strălucit, mai ales la pușcă, unde nu s-a atins granița celor 1140 p. Totuși cîștigătorul probei „maraton", **Gheorghe Vasilescu,** de la Olimpia, are un merit în plus, și anume, că în interval de numai o săptămînă cîștigă pentru a doua oară un concurs la proba de 120 focuri.

La pistol liber, după cum era de așteptat, au dominat țintașii clubului Steaua, care în frunte cu cîștigătorul, **Virgil Atanasiu,** au tras mulțumitor. Deși rezultatul lui Atanasiu, 551 p este la o diferență apreciabilă față de cel mai bun punctaj românesc la această probă, el este totuși destul de valoros și constituie pentru realizatorul lui un nou record personal. Tot la această probă un frumos succes a repurtat juniorul Liviu Stan (Metalul), care s-a clasat detașat pe primul loc.

REZULTATE: armă liberă calibru redus 40 f. poz. culcat: 1. Gh. Adam (Metalul) 395 p, 2. Gh. Sicorschi (Dinamo) 395 p, 3. C. Manole (Steaua) 393 p; **40 f. poz. în picioare: 1. M. Fecrecatu (Dinamo) 371 p,** 2. T. Ciulu (Steaua) 366 p, 3. Gh. Vasilescu (Olimpia) 365 p; **40 f. poz. genunchi: 1. I. Olărescu (I.E.F.S.) 384 p,** 2. Gh. Sicorschi 384 p, 3. T. Ciulu 383 p; **3x40 f: 1. Gh. Vasilescu 1139 p (pe poziții: 391—383—365),** 2. I. Olărescu 1137 p, 3. T. Ciulu 1136 p, 4. M. Ferecatu 1133 p, 5. P. Șandor (Steaua) 1127 p, 6. C. Codreanu (Dinamo) 1118 p. **Pistol liber 60 f. seniori: 1. V. Atanasiu (Steaua) 551 p,** 2. C. Feciorescu (Steaua) 548 p, 3. D. Popescu (I.E.F.S.) 541 p, 4. N. Ciotloș (Steaua) 540 p, 5. M. Teodor (Steaua) 537 p, 6. A. Cristea (Dinamo) 537 p. **Juniori: 1. L. Stan (Metalul) 525 p,** 2. M. Bujdei (U.T. Arad) 509 p, 3. S. Ambrozie (Petrolul Ploiești) 507 p. **Armă standard 60 f. poz. culcat juniori: 1. D. Lucache (Medicina Iași) 594 p,** 2. M. Ilca (C.F.R. Arad) 591 p, 3. M. Teodoru (Steaua) 585 p, 4. Vasilica Manea (Unirea Focșani) 584 p.

Întrecerile continuă duminică, pe poligonul Tunari, cu probele de armă standard, pistol sport și talere.

T. RABȘAN

SANCȚIUNI DICTATE DE F.R. HANDBAL

Biroul Federației române de handbal a luat în discuție, cu prilejul ultimei sale ședințe, modul în care s-a pregătit și s-a prezentat la jocurile Cupei campionilor europeni echipa feminină a Universității Timișoara. Analiza a scos în evidență faptul că în prima parte a întrecerii echipa Universitatea a obținut rezultate meritorii, reușind astfel să se califice în finala competiției, ceea ce poate fi apreciat ca un element pozitiv din activitatea secției.

În finala C.C.E. comportarea echipei a fost, însă, nesatisfăcătoare, jucătoarele evoluînd mult sub nivelul posibilităților lor și dovedind o îngrijorătoare lipsă de combativitate.

Față de toate acestea, Biroul federal a hotărît următoarele măsuri:

— avertisment public secției de handbal Universitatea Timișoara pentru insuficienta preocupare manifestată în pregătirea jocului final al C.C.E. și pentru evoluția nesatisfăcătoare a echipei cu acest prilej.

— se ridică echipei Universitatea Timișoara dreptul de a mai susține întîlniri internaționale peste hotare pînă la 31 decembrie 1973.

Conducerea Consiliului Național pentru Educație Fizică și Sport a aprobat aceste măsuri.

sportul Magazin

DE LA ȘCOALĂ, LA BAZINUL DE ÎNOT

Nu puțini vor fi fost aceia care, văzîndu-l pe fostul internațional Alexandru Szabo bătînd ziinic drumurile spre bazinul acoperit de pe malul Someșului, au gîndit că „Soni" s-a reîntors la Cluj și pregătește, foștilor săi concetățeni, vreo surpriză.

Bănuială adeverită numai în parte, pentru că ex-clujeanul Szabo n-a revenit acasă decît pentru o lună, timp în care s-a ocupat intens de pregătirea speranțelor jocului de polo din acest oraș. Misiunea sa ține de noua acțiune a federației de specialitate care urmărește detașarea, în cele mai importante centre de polo din țară, a antrenorilor proveniți din jucători cu o vastă experiență competițională, scopul acțiunii fiind depistarea celor mai valoroase elemente și stimularea lor pentru atingerea nivelului cerut de reprezentativa de juniori.

Zilele trecute, „ciclul clujean" al antrenorului Szabo s-a încheiat. Cu ce constatări a rămas, însă?

„Nici nu-mi închipuiam că o să întîlnesc copii atît de îndrăgostiți de polo" — ne-a spus antrenorul Szabo, în momentul despărțirii de mica trupă. Specificînd, de altfel, că nici unul dintre ei n-a lipsit de la nici o oră și că de la școală veneau la bazin fugind, pentru a nu pierde nici un minut din antrenamentul care începea la orele 14, cred că spun totul despre pasiunea și interesul manifestat de ei pentru sportul pe care l-au îmbrățișat.

— Cu cîți copii ați lucrat, de unde i-ați selecționat și care a fost reacția antrenorilor față de „străinul care avea să li se amestece în treburi"?

— Să fiu sincer, mi-a fost teamă că voi întîlni colegi care vor privi cu rezerve intervenția mea. Dar, din contră, am avut plăcuta surpriză de-a descoperi, în omonimii clujeni, oameni care au înțeles bine rostul misiunii mele și care m-au ajutat efectiv orientîndu-mă, în zilele selecției, către mulți din cei 20 de juniori, pe care i-am ales de la Voința, C.S.M., Politehnica, Școala sportivă și C.F.R.

— Dincolo de interes și pasiune — calități pe care ni le-ați recomandat încă de la început — ce constatări ați făcut asupra dotării și predispoziției pentru polo a tinerilor cu care ați lucrat?

— Cîțiva dintre ei sînt talentați, fapt îmbucurător pentru poloul clujean și cel național. Pe aceștia — șapte la număr — i-am și reținut, de altfel, pentru a-i recomanda federației în vederea acțiunilor pe care ea le prevede cu speranțele.

— Ce le-ați recomandat temporarilor dumneavoastră discipoli, la despărțire?

— Să persevereze!

Să perseverezi! Un imperativ indispensabil sportului de performanță; o cerință căreia fostul internațional Alexandru Szabo i-a răspuns totdeauna cu promptitudine, aici aflîndu-se, de altfel, și explicația impresionantului său palmares: 212 selecționări în prima reprezentativă de polo a țării și trei participări olimpice: Melbourne, Roma și Tokio; o necesitate pe care tînărul antrenor Szabo a recomandat-o elevilor ca pe o condiție sine qua non a progresului.

Nușa DEMIAN

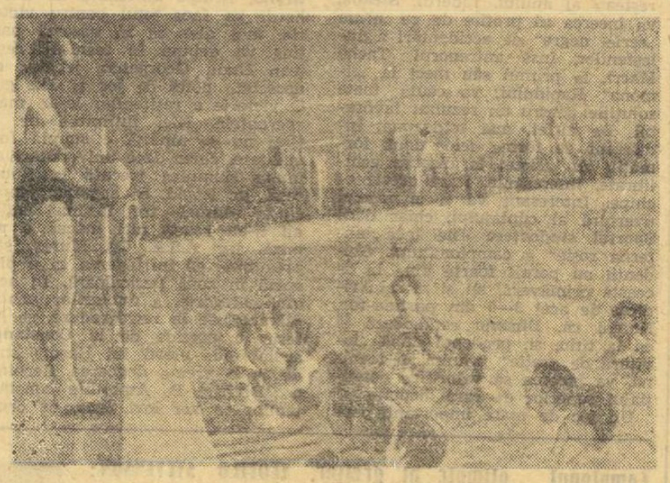

„Vrem să devenim poloiști!"

Foto: Petre NAGY

CU ACTORUL DEM. RĂDULESCU DESPRE A DOUA SA PASIUNE: SPORTUL

Dem. Rădulescu imprimă în studioul „Undeș vesele", un nou monolog, asistat de regizorul Ion Vova. Reușesc totuși să-l subtilizez din mîinile regizorului, într-o pauză. Cînd află subiectul convorbirii noastre, este numai zîmbet:

— O convorbire despre sport? Cu mare plăcere. De altfel, în fiecare zi, pot spune că sînt în rolul „alergătorului de cursă lungă". Fugi la Institut, unde am ore, pe urmă, dă fuga la Televiziune, apoi aleargă la teatru, la repetiție, zboară la radio, dă o fuguță pînă la Buftea, apoi ia-o la goană la spectacol la Teatrul „Ion Vasilescu", nu mă pot plînge de... sedentarism, nu-i așa?

— Într-o emisiune televizată, mărturiseai c-ai făcut box...

— Trebuia să trec pe aici, mai ales că la Rîmnicu Vîlcea venise într-o vreme antrenor fostul campion la „grea", Gheorghe Lungu.

— Ai obținut performanțe în această disciplină sportivă?

— Am abandonat-o destul de rapid sau mai bine zis după ce am primit o „corecție" zdravănă de la un tînăr mai firav ca mine, dar mai iute de mînă. Am abandonat în repriza a II-a.

— Și probabil că te-ai fixat la sportul care, după cîte știu, te atrage și acum ca un magnet.

— Da. Fotbalul e viața mea și tot el mi-o mănîncă.

— Te-am văzut într-o dimineață pe teren la Progresul, în echipament de fotbal. Jucai în vreun film?

— Nu. Interpretam un rol obișnuit. De două-trei ori pe săptămînă vin ori la Progresul, ori la Dinamo, ca să mai fac puțină mișcare. Firește, nu țintesc un loc în Diviza A, dar te asigur că șutul meu nu și-a pierdut prea mult din tărie și precizia de odinioară. Iar cînd jucăm „Artiștii cu Ziariștii", trec prin apărarea adversă ca o rachetă. E drept, însă, că nu întotdeauna cu mingea la picior...

— Al jucători preferați?

— Nu numai preferați ca fotbaliști, ci și ca prieteni. Chiar ieri am fost la un antrenament la Dinamo. Acolo sînt foarte bun prieten cu Nelu Nunweiller. Am corespondat cu el tot timpul, cît a fost jucător la Fenerbahce. Cu Tache Macri, de asemenea, sînt amic „la toartă". Eu mă duceam să-l văd pe el. El venea să mă vadă pe mine. Acum mă vede doar el pe mine. Pe scenă.

— În afara fotbalului, ce slăbiciuni mai ai?

— Bineînțeles, boxul.

— A, da, mi-amintesc. Ai comentat la televizor meciul Fraizer—Foreman. Ce părere ai? Cine va învinge într-o eventuală confruntare Clay — Foreman?

— Foreman, precis. Îl va pune jos pe Clay, sînt convins. După cum la fel de sigur sînt că Foreman va deține multă vreme titlul mondial, depășind chiar longevitatea lui Joe Louis.

— Bine... Să lăsăm viitorul să decidă. În box, totul este imprevizibil, mai ales la categoria „grea". Care sînt însă pugiliștii români pe care îi preferi?

— Calistrat Cuțov mi se pare cel mai viguros și talentat. În trecut i-am admirat mult pe Linca și Negrea.

Vocea regizorului irumpe din studio. Dem. Rădulescu se grăbește spre cabina de imprimare. Din prag însă, mai întoarce capul:

— Nu uita să scrii de hocheiștii noștri, care m-au uluit în partidele cu R.D.G. și Elveția... Abia aștept să-l felicit pe Mișu Flamaropol. Căci și hocheiul îmi place mult de tot. Dar asta este altă poveste...

Am înțeles. Pentru o convorbire cu Dem Rădulescu pe teme sportive ar fi nevoie de un adevărat... „serial"

George MIHALACHE

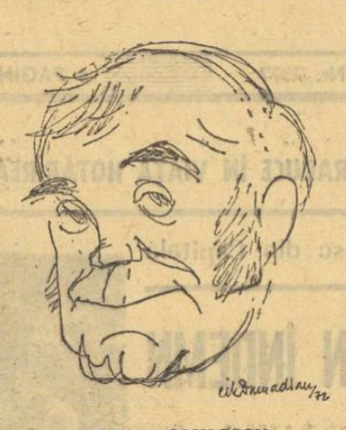

DEM. RĂDULESCU

Văzut de Cik Damadian

ASALTUL EVERESTULUI CONTINUĂ

Alpiniștii italieni au ajuns la 5 900 m

Îi informam, cu cîtva timp în urmă, pe cititorii noștri despre o mare expediție italiană în Everest. Astăzi, sîntem în măsură să le oferim primele vești despre temerara ascensiune. În ziua de 26 martie un important grup al expediției avînd în frunte pe Mario Curnis, Marco Polo, Roberto Stella, Adolfo Tancon, Roberto Ferrante ș.a. a ajuns la altitudinea de 5 900 metri, pe dificilul ghețar Ice Fall.

Grupul a fost ajutat în parcurgerea acestei prime părți a ascensiunii de un grup de 33 purtători de bagaje cu experiență în expediții alpine la mare altitudine. După cum se anunță din Katmandu, componenții expediției nu au putut să stabilească deocamdată o tabără principală la această altitudine deoarece uriașul ghețar nu le oferă un loc corespunzător.

Conducătorul expediției, Guido Monzino transmite că, în ciuda tuturor dificultăților traseului și a adversităților vremii, oamenii săi au un moral foarte ridicat și sînt decîși să ducă pînă la capăt temerara acțiune de a ajunge pe cel mai mare pisc al planetei noastre.

APEL CĂTRE TINERI

Ziarul **„Sport"** din Katowice a lansat, în coloanele sale, un apel în care se spune:

„Dragi tineri, prieteni! Aveți și voi posibilitatea de a concura sub culorile țării la marea întrecere mondială, la Jocurile Olimpice. Comitetul olimpic polonez vă adresează un călduros apel. În fața voastră stau deschise porțile stadioanelor, ale diferitelor baze sportive, unde sub îndrumarea unor competenți antrenori și tehnicieni puteți să vă antrenați sistematic. Cei mai buni vor reprezenta Polonia la J.O. 1976!"

CINE A FOST PRIMUL?

Știți cine sînt primii campioni olimpici ai fiecărei țări în parte? Pentru a-i afla măcar pe cîțiva dintre ei — de dragul memoriei și al curiozității — sîntem nevoiți să trecem în revistă, cronologic, edițiile Jocurilor Olimpice.

În 1896, la Atena, următoarele țări și-au înscris în palmares primul campion olimpic: **S.U.A.** (atletul James B. Connolly), **Franța** (scrimerul E. Gravelotte), **Grecia** (scrimerul Leon Pyrgos), **Danemarca** (halterofilul Viggo Jensen), **Anglia** (halterofilul Launceston Elliot), **Australia** (atletul Edwin Flack), **Germania** (gimnastul Karl Schumann), **Elveția** (gimnastul Louis Zutter), **Ungaria** (înotătorul Alfred Hajos), **Austria** (înotătorul Paul Neumann).

În 1900 și-au desemnat primii campioni olimpici: **Italia** (scrimerul Antonio Conte), **Cuba** (scrimerul Ramon Fonst), **Canada** (trăgătorul W. H. Ewing), **Suedia** (trăgătorul Oscar Swahn). Abia în 1912: **Finlanda** (atletul Hannes Kolehmainen), apoi în 1920: **Brazilia** (trăgătorul Guilherme Paraense), iar în 1924: **Iugoslavia** (gimnastul Leon Stukelj) și **Cehoslovacia** (gimnastul Bedrich Supcik). În 1928 e rîndul **Poloniei** (atleta Helena Konopacka), **Irlandei** (atletul Patrick O'Callaghan), **Japoniei** (atletul Mikio Oda), **Egiptului** (halterofilul El Sayed Nosseir) și **Noii Zeelande** (boxerul Edward Morgan). În 1936 se adaugă doar **Turcia** (luptătorul Yasar Erkan).

Două țări obțin primii lor campioni olimpici în 1932 la Helsinki: **U.R.S.S.** (atleta Nina Ponomareva) și **ROMÂNIA** (trăgătorul Iosif Sîrbu). **Bulgaria** (luptătorul Nikola Nikolov Stancev) ajunge la primul titlu olimpic în 1936.

Eugen FLORIAN
Bistrița

CĂRȚI NOI ÎN EDITURA STADION

CĂLĂTORIE ÎN TIMP PRIN ALBELE OLIMPIADE *)

Cunoaștem stațiuni celebre de munte, starea de spirit a concurenților, bazele sportive mereu reînnoite și modernizate, eroii Jocurilor. Coborîm pe pîrtii de săniuțe, bob și schi, alergăm cu ștafete emoționante, în care învingătorul îl află abia după sosire, jucăm în echipa de hochei favorită și patinăm alături de marii campioni.

Cartea aceasta umple un gol imens al literaturii noastre de specialitate, dar ea este în același timp o valoroasă lucrare beletristică. De la Simfonia în alb, Interludiu, Acord final la Învingători strălucind și Cele mai bune rezultate românești, această mai mult decît necesară istorie a J.O. de iarnă ne incită și ne face să prețuim și mai mult aceste sporturi ale curajului, îndemînării și rezistenței.

Poate aceste rînduri le-ar fi scris mai bine, mai argumentat, un sportiv al disciplinelor de iarnă, Mihai Bârâ sau Ion Matei. Dar noi, cei care iubim munții iarna, și-i cunoaștem tainele și frumusețile, sîntem, într-un fel, tot ca și ei.

Jocurile Olimpice de iarnă nu aparțin numai campionilor, medaliaților cu aur. Ele aparțin tuturor țărilor cu munți și tuturor oamenilor care cred în măreția și puritatea piscurilor. Deci, și noua...

Însoțiți-l pe autor în ofensiva lui călătorie de iarnă prin albele olimpiade ale anilor. Veți ști și înțelege mai mult. Și, cine știe, poate veți deveni peste ani unul dintre eroii pe care sportul românesc îl așteaptă de atîta vreme la J.O. de iarnă.

Virgil LUDU

*) **V. Bănciulescu — Olimpiadele albe, Editura Stadion, 1973, 235 pag., lei 8**

SPIRIT DE ECHIPĂ...

După echipa Rapid, o altă formație feminină de baschet își manifestă atașamentul față de club și spiritul de colegialitate prin frumoasa inițiativă a jucătoarelor de a-și confecționa taior-uniformă, pe „speze proprii". Este vorba de team-ul Universitatea Timișoara, pe care-l vedem în fotografie cu puțin înaintea începerii unui meci. Ținuta frumoasă produce într-adevăr o impresie plăcută, iar singura excepție (jucătoarea cu pantaloni) este cauzată de accidentul suferit de internaționala Rodica Goian care, în perioada respectivă, avea piciorul în ghips. (Foto: G. STOICOVICI — Timișoara)

DECANUL ARBITRILOR DE SCHI BRAȘOVENI

Nelipsit de 33 de ani de lîngă locurile de start sau sosire..

Foto: Theo MACARSCHI

Din fața ascunsă a oricărei întreceri sportive, care scapă de regulă privirii spectatorului, poate cea mai interesantă este viața arbitrilor de schi. În veghea lor de la posturile de control, în calculele din foile de arbitraj, în mîinile cu cronometre se plămădește realitatea oricărei curse de schi, o realitate în care, oricît de pasionat și oricîtă dragoste ai purta unuia sau altuia dintre sportivi, obiectivitatea și cinstea trec pe primul loc.

Decanul arbitrilor brașoveni este Vasile Căpățînă, nelipsit din anul 1936 de lîngă locurile de start sau de sosire. „Vătaful" — îi spun toți „subordonații" săi, punînd în acest apelativ o mare doză de respect și prețuire.

— Înainte de concurs nu pot sta locului pînă cînd însăși pînza pe care scrie SOSIRE nu e perfect întinsă, — obișnuiește să spună nea Vasile.

Îl caracterizează o scrupuloziate ieșită din comun, care-l face să aranjeze totul pînă la ultimul amănunt, indiferent dacă concurenții sînt mari campioni sau puști de-o schioapă din Fundata sau Sîrnea. Dar nea Vasile nu este un bătrînel țîfnar la cei 65 de ani ai săi, ci un munte de om sănătos, plin de viață și cu sămînță de vorbă.

— Sînt mîndru cînd se spune despre mine: „Dacă-l avem la concurs pe nea Vasile, sîntem liniștiți de orice grijă: toate or să meargă ca pe roate!" Dar nu înseamnă că fac singur totul. Am vreo 20 de „băieți" pe cinste.

Nicolae Bîdu — bun arbitru de sosire, **Traian Chicomban** — neobosit pe pîrtie, **Nicolae Țiu** — calculator rapid. **Willi Valer, Nicolae Bîsan, Gheorghe Bodeanu** și toți ceilalți răspund întotdeauna la orice solicitare și duc tot greul organizării.

— Să nu întrebe nimeni de cîte ori, în iarna asta capricioasă, a trebuit să tărîm zăpada cu tărgile de lemn sau foile de cort și să acoperim cu ea kilometri întregi de traseu...

— Sînteți cu toții din Brașov?

— Marea majoritate locuim în Schei, cartierul care a dat mulți schiori de primă mînă. Mulți schiori și foarte mulți microbiști. Ne adunăm și în celelalte zile ale săptămînii la un... pahar de vorbă, ne facem planul de bătaie pentru următorul concurs, depănăm amintiri retuate de zeci de ori; mulți dintre noi sîntem ascuțiți la limbă și nu scapă nimeni... Ne știe tot Brașovul! Pentru nimic în lume nu am renunța la viața de arbitru.

„Vătaful" are mult de povestit în limbajul său, puțin obișnuit, pentru noi, dar familiar celor din Schei. S-ar putea scrie romane. Istoria schiului românesc este legată strîns de viața arbitrilor brașoveni. Poate că cineva se va ocupa, vreodată, de asta...

Radu TIMOFTE

KEN NORTON, „BOMBARDIERUL DIN SAN DIEGO"

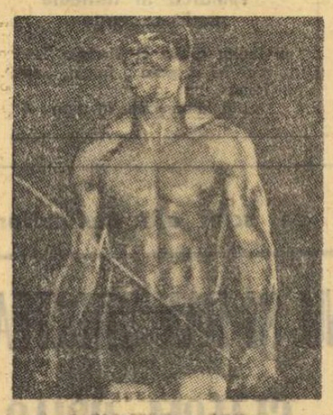

31 martie 1973 va rămîne o zi memorabilă în lumea pugilatului mondial. La San Diego (California), fostul marinar de gradul II, Ken Norton, îl învinge net la puncte, pe unul dintre cei mai redutabili greu din istoria boxului: Cassius Clay. Se știe că meciul a avut un moment dramatic, chiar în rundul doi cînd, cu un puternic croșeu de dreapta, Norton i-a fracturat maxilarul lui Clay spre stupoarea miilor de spectatori. În continuare, Clay, ambițios, a găsit resursele necesare de a termina partida în picioare, în pofida unui K.d. suferit în rundul 10. Dar, de data aceasta, drumul său nu a mai fost direct la cabine. El a fost internat la spital unde a fost supus unei operații care a durat 90 de minute. Nu se știe dacă Clay va mai boxa sau nu. Doctorii se vor pronunța abia după 4 luni, cînd rănile vor fi complet vindecate.

Cine-l, însă, acest Ken Norton? Este el chiar atît de... necunoscut? Înaintea meciului cu Clay ziarul parizian „L'Equipe" scria că sarcina lui Clay este ușoară deoarece Norton este un adversar modest. Adevărul este că despre acest Ken Norton presa internațională și chiar cea americană nu a scris prea multe lucruri.

Americanul de culoare Norton, un pugilist cu talie, și mustăcioară gen Eroll Flynn, a trecut la profesionism în anul 1968, susținînd pînă în prezent 31 de meciuri, dintre care a pierdut numai unul. În cel de al 17-lea meci al carierei sale, în anul 1970 el a fost făcut k.o. în repriza a 8-a de Garcia (Venezuela). De atunci și pînă astăzi, Norton a obținut numai victorii, ocupînd înaintea meciului cu Clay, locul 9 în clasamentul celor mai buni „grei" din lume. (Locul 8 este deținut de Garcia care este în tratative pentru un meci cu Foreman). Norton se bucură de o mare popularitate în orașul său natal, San Diego. Antrenorul său, Art Rivkin a declarat după meciul cu Clay următoarele: **„Ken este un mare campion. Elevul meu intenționează să lupte oricînd împotriva lui Foreman, Foster, sau Kirkman".**

Întrebat despre planurile sale viitoare, Ken Norton a declarat: **„Nu mi-a fost teamă de Clay. L-am studiat foarte bine. Știam că are garda joasă și trebuia să-i temperez de la primele schimburi de lovituri. Acum un an m-am gîndit că dacă nu voi reuși în box, să mă înscriu la o școală de funcționari de bancă. Acum m-am răzgîndit și voi continua cu boxul care poate, într-o zi, îmi va da satisfacția de a deveni campion al lumii".**

Paul OCHIALBI

RĂSPUNDE Ion Poștașu

A. PAULESCU, BUCUREȘTI. Nici eu nu sînt un specialist în hochei. Dar, evident, am încercat aceeași satisfacție pe care ați simțit-o și dv. în fața evoluției jucătorilor noștri, la C.M. de la Graz. Cînd spun aceasta, nu mă refer atît la locul ocupat — IV —, cît la cele două jocuri de mare luptă pe care hocheiștii noștri le-au susținut cu puternicele formații ale R.D. Germane și Statelor Unite, cărora le-am dat de furcă.

V. TEPELUȘ, BUCUREȘTI. Nu putem să vă răspundem decît sub forma unei

parafrazări a unui vechi proverb: „Cine se scoală de dimineață... găsește „Sportul".

MIRCEA COJOCARU, PLOIEȘTI. Cicerone Manolache, actualul antrenor al echipei C.F.R. Timișoara, a jucat în urmă cu cîțiva ani (și) la Farul. Dar, el s-a afirmat în perioada premergătoare, jucînd la Știința (Politehnica) Timișoara, fiind selecționat de cîteva ori și în echipa națională.

DINU CORNELIU, PLOIEȘTI. „În ce an a activat echipa de fotbal din Hunedoara în divizia A, și sub ce denumiri? De răspunsul dv. depind multe pariuri și chestiuni de... orgoliu al memoriei microbiștilor". Asta înseamnă că, oricum, una din părți o să mă blesteme! Fie ce-o fi, eu vă dau răspunsul exact: Hunedoara a luat parte la două ediții ale campionatului diviziei A. Prima participare (sub numele de Metalul): în 1954. A doua participare (Corvinul Hunedoara), în ediția 1960—1961.

V. IUGA, TURNU MĂGURELE. Angelo Niculescu are 52 de ani. Este oltean 100%! S-a născut la Craiova. Și n-a vrut cu nici un preț să-i bage în echipa națională pe Oblemenco. Asta, oltenii n-or să i-o ierte niciodată!

ION IANCU, BRAȘOV. 1. Dumitru Niculae a jucat de 8 ori în echipa națională. 2. Antrenorii echipei noastre naționale de fotbal, în meciul de la Zürich, pierdut de noi cu 7—1, au fost Ștefan Covaci și Ilie Oană. Iar echipa a avut următoarea alcătuire: Mihai Ionescu (Datcu) — Popa, Nunweiller III, Dumitru Niculae, Mocanu, Gherghell, Dobrin, Pîrcălab, Dridea, Ionescu, Lucescu.

RODICA DUMITRU, BUCUREȘTI. „Am 10 ani, sînt elevă în clasa a IV-a, la Școala generală nr. 6. Echipa mea preferată este U.T.A. Am întotdeauna discuții cu tăticul meu, care este dinamovist. El susține că Dinamo a obținut victorii asupra U.T.A.-ei, în ultimele trei ediții, atît la București, cît și la Arad. Rog pe nea Ion Poștașu să intervină între mine și tăticul meu". Îmi dau seama că eu sînt ultima ta speranță, dragă Rodica, dar nu pot face nimic: în ediția 1970—71, Dinamo a cîștigat ambele meciuri cu U.T.A.: 4—1 la București și 2—0 la Arad. Supărați-vă pe... U.T.A., nu pe mine!

TUDOR VĂDUVA DORETTI, BUCUREȘTI. O epigramă, adresată unui automobilist, care și-a ciocnit mereu mașina:

Ca să n-ajungi la „Cielop",
Zi excursiilor... stop!
Vrei, cumva, un mic volaj,
Fă-i atent, dar prin „garaj"!

NELU QUINTUS, PLOIEȘTI. Un catren, inspirat de faptul că, în timpul

unui turneu în Anglia, Pele a fost reținut un timp de către autoritățile vamale:

Dînd dovadă de mult zel,
Vameșii s-or fi gîndit:
Cel puțin în acest fel,
Pele poate fi... oprit!

PETREA OVIDIU, SĂVINEȘTI. 1. În vara anului 1963, cînd a retrogradat, Dinamo Bacău (Sport Club) a susținut ultimul meci la Ploiești, unde a pierdut cu 4—0. 2. Este așa cum spuneți dv.

PETRE SĂLCEANU, CRAIOVA. Cred că îl pot ajuta pe Valentin Stănescu, în formarea echipei naționale de fotbal. Cea mai bună formație nu poate fi decît următoarea: Răducanu — Sătmăreanu, Dinu, Sames, Deleanu — Dumitru, Dobrin — Troi, Dumitrache, Oblemenco, Marcu. Nu-i rea echipa. Dar, se cunoaște că a fost propusă de un craiovean!

Ilustrații: N. CLAUDIU

DICȚIONAR FOTBALISTIC ÎN SEMNE DE CIRCULAȚIE

APĂRARE SLABĂ — Trecere pietoni.
FAULT — Stop!
MINUTUL 91 — Terminarea tuturor restricțiilor.
VOCIFERĂRI ÎN FAȚA ARBITRULUI — Claxonarea interzisă.
RETROGRADARE — Coborîre periculoasă.
PLASĂ — Parcarea interzisă.
DOMINARE — Sens unic.
SUPERIORITATE TEHNICĂ — Cedează trecerea.
0—0 — Zonă de circulație în ambele sensuri.

Dumitru NEGREA

— Slabă mișcarea, Costică, privește aici cîtă energie!

Desen de G. Badea

CU MACRI NU-I DE GLUMIT...

Primit cu dragoste de către echipa pe care a slujit-o 16 ani, Macri, revenit acum ca antrenor, avea repede să-i... șteargă de pe jucătorii de la Rapid, cu intensitatea antrenamentelor.

După primul antrenament, Pop spunea:

— Ori intrăm toți în națională, ori în... spital!

Bineînțeles că Macri are în vedere prima eventualitate...

EXPLICAȚIA ÎNFRÎNGERII...

Disputată într-o tensiune neobișnuită, dramatică, finala Cupei Belgiei la floretă feminin a revenit, la limită, echipei Ixelles, învingătoare în fața lui C.R.E.B. În comentariul dedicat confruntării, ziarul „Les Sports" scrie, între altele: „Cîștigătoarele au prezentat o garnitură echilibrată, în vreme ce C.R.E.B. a aliniat o formație neunitară, cu trăgătoare inegale, fiecare părînd să urmărească interesele sale și nu ale echipei".

Ironia soartei este că cele trei componente ale grupării C.R.E.B. au fost... surorile Ernould, Bernadette, Christine și Anne!

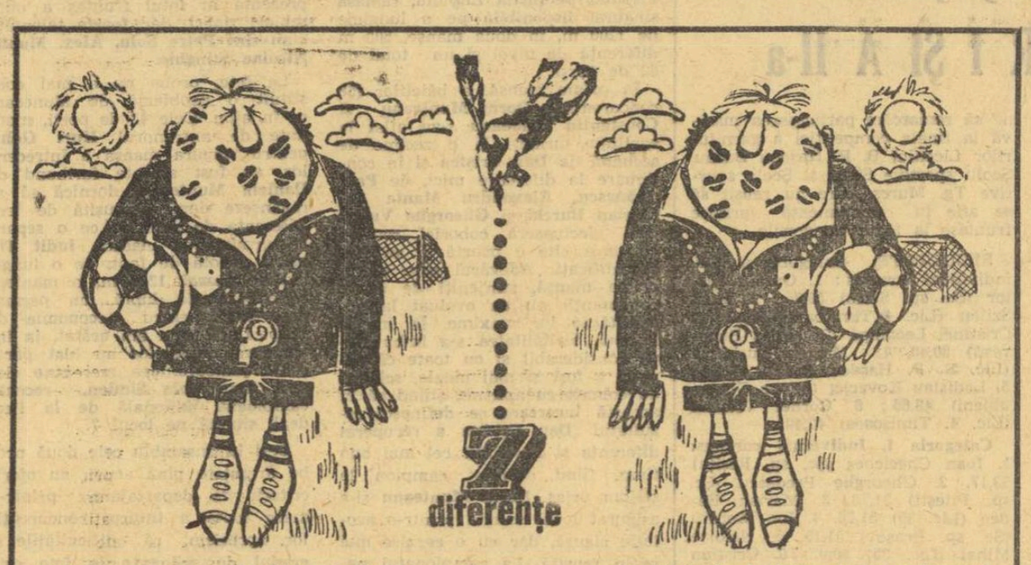

Vă invităm, din nou, să găsiți cele 7 diferențe dintre un desen și celălalt (unul dintre desene e inversat). Presupunem că cititorii nu s-au supărat pentru... păcăleala de 1 aprilie, de duminica trecută, cînd, poate, unii dintre ei au căutat zadarnic cele 7 diferențe între două desene absolut identice!

Agenda competițiilor de masă

BOGAT PROGRAM DE ÎNTRECERI ÎN JUDEȚELE ARAD ȘI DOLJ

În municipiul Arad și în localitățile din județ, duminica de astăzi este rezervată unui număr mare de competiții, care angrenează iubitorii sportului de orice vîrstă.

Încă de vineri, datorită numărului mare de participante au început întrecerile de cros din cadrul „Cupei textilistelor", etapa pe asociație. Iubitorii tenisului de masă, tîrului și popicelor își vor disputa „Cupa U.T.A.", același trofeu urmînd a fi acordat și cîștigătorilor campionatului de fotbal al școlilor generale din municipiul Arad.

Cei mai mici fotbaliști din satele județului se vor întrece în competiția de fotbal dotată cu „Cupa Cutezătorii", iar elevii liceului nr. 6 și cei din Fîntînele și Frumușeni vor lua parte la o excursie denumită „Turul județului". Alți elevi ai liceului nr. 6 au și urcat în tabăra de schi de la Moneasa, colegi de-ai lor de la diferite unități școlare fiind prezenți în taberele de la Costești și Stîna de Vale. În munții Zarandului și în stațiunea Moneasa se află, pentru o excursie de o zi, membrii asociațiilor sportive de la Confecția, Uzinele de reparat utilaj agricol și altele.

★

În municipiul Craiova, pe un traseu din jurul stadionului central, va avea loc „Crosul cravatelor roșii", întrecere la care și-au anunțat participarea elevi ai tuturor școlilor generale din rezidența județului Dolj. Acțiuni similare vor avea loc în alte două orașe ale județului, Băilești și Calafat.

La Drobeta-Turnu Severin, un aspect de la întrecerile „Crosului primăverii". În cursă — junioarele de 16—17 ani, pe distanța a 1000 metri
Foto: Gh. MANAFU, coresp.

„CUPA CELOR MICI" ÎN ATENȚIA CELOR MARI...

Sărbătoare sportivă la LICEUL „ALEXANDRU SAHIA" din București. Freamăt și bună dispoziție generală. Elevele claselor I—IV în emoții. Și pe bună dreptate. Toate privirile sînt îndreptate asupra lor. Sînt în întrecere. 75 de fete își dispută întîietatea la cea de-a a III-a ediție a concursului de gimnastică dotat cu „CUPA CELOR MICI".

Mici, mici dar cu ambiții mari! Arbitrii, și ei elevi, dar din clasa a IX-a, punctează cu seriozitate. Nu degeaba au absolvit cursurile și au primit carnete! Sala de sport a liceului este plină de spectatori. În apropierea competitoarelor, învățătoarele lor: **Maria Hobonvschi** de la clasa a III-a A, **Maria Călinescu** de la a II-a A, **Mila Alexe** de la a II-a B, **Maria Mihalașcu** de la a III-a B, **Iulia Gregorius** de la a IV-a B. Și ele emoționate, unele chiar ceva mai mult decît însești elevele. Greul este însă pînă intră concurenta în horă. Odată pătrunsă în careul de concurs, inima își reia bătaia normală, iar mișcările își recapătă siguranța. În fața măiestriei deosebite a cîte unei eleve, învățătoarea, în catalogul căreia figurează concurenta, întoarce capul și, discret, își tamponează cu batista pomeții obrajilor. Este cald tare în sală.

75 de concurente. O cifră concludentă și totuși nimeni nu a considerat-o prea mare. Nimeni nu s-a plictisit, nimeni nu a părăsit sala de sport pînă nu s-a încheiat ultimul exercițiu. **Roxana Madi Budulacu**, din clasa a IV-a a primit pentru a treia oară cununa de lauri a învingătoarelor. Tot ea a cîștigat și prima ediția a competiției. Atunci era în clasa a II-a. Un an mai tîrziu a terminat pe primul loc și în întrecerea fetelor din clasa a III-a, iar acum, iat-o, aparîndu-și, și cu succes, renumele de cea mai bună gimnastă din rîndurile celor mici.

A doua performeră a concursului a fost **Anca Plesoianu** din clasa a II-a. Întocmai ca și anul trecut, și de data aceasta arbitrii au notat-o mai bine decît pe toate celelalte colege ale ei.

Profesorul **Mircea Negulescu**, inițiatorul și organizatorul acestui concurs (devenit, după cum se vede, tradițional) are toate motivele să fie satisfăcut de succesul competiției, de interesul din ce în ce mai mare care gravitează în jurul ei.

Iată acum laureatele ediției a III-a a concursului de gimnastică „Cupa celor mici".

Clasa I (19 participante): 1. Rodica Matei, 2. Elena Petcu, 3. Iuliana Stoica; **clasa a II-a** (18 participante): 1. Mioara Zaharescu, 2. Anca Plesoianu, 3. Virginia Vărtănescu; **clasa a III-a** (14 participante): 1. Maria Angelescu, 2. Mariana Tătaru, 3. Zoița Zica; **clasa a IV-a** (24 participante): 1. Roxana Madi Budulacu, 2. Ileana Mesticăneanu, 3. Daniela Eclemea și Grațiela Zaman. **(Gh. ST.)**

PE VIITOR, ÎN FIECARE SĂPTĂMÎNĂ!

Catedra de educație fizică de la *Grupul școlar minier Baia Mare* a organizat o competiție sportivă dotată cu *„Cupa primăverii"* la atletism-cros, handbal, volei, fotbal, baschet și tenis de masă. Desfășurate într-un frumos decor de primăvară pe baza sportivă a școlii noastre, întrecerile au reunit peste 1 200 de elevi. Iată ocupanții primelor trei locuri, la cros: *juniori I*: 1. Dumitru Mihai (Școala profesională), 2. Vasile Vîrlici (Liceul industrial miner), 3. Augustin Pop (Școala profesională); *juniori II*: 1. Victor Puicar (Liceul industrial miner) 2. Anton Breban (Școala profesională), 3. Vasile Man (Liceul industrial miner). La jocuri sportive, au cîștigat următoarele echipe: *Liceul industrial miner* la volei, handbal și baschet, *Școala profesională* la fotbal și *Școala tehnică* la tenis de masă.

În organizarea și desfășurarea competiției, un aport substanțial l-am primit din partea conducerii școlii, a Comitetului U.T.C. și a profesorilor de specialitate. Încurajați de reușita întrecerii, vom organiza astfel de competiții la fiecare sfîrșit de săptămînă.

PETRU ALBU
prof. la Grupul școlar miner Baia Mare

CE DORESC ELEVII DIN TURDA?

(Urmare din pag. 1)

citare care avea să-și găsească în „ieșirile", cu clasele, de la sfîrșit de săptămînă (pînă acum la cabana Buru și Cheile Turzii), activitate care — după cum am fost informați — va rămîne o nobilă obișnuință a școlii.

Și sondajul turdean nu s-a oprit aici. Mult mai complex, el a orientat profesorii asupra multor altor aspecte ale muncii lor cu elevii. Și de fiecare dată, interesul pentru... expresia practică a fost prezent, dovedind astfel atenția și receptivitatea profesorilor (ca de altfel și a conducerii liceului) față de înclinațiile și dispozițiile elevilor, în fond cea mai bună metodă de a-i apropia de sport și de a-i face, pe viață, prietenii acestuia.

Unde mergem

BASCHET: Sala Constructorul, de la ora 9: Politehnica — Universitatea Timișoara, Constructorul — Universitatea Cluj, I.E.F.S. — Voința București, meciuri în cadrul diviziei feminine A.

BOX: Sala uzinelor Semănătoarea, de la ora 10: semifinala campionatului municipal de juniori.

FOTBAL: Stadionul „23 August", ora 15.30: Dinamo — Sportul studențesc (Divizia A); ora 17.15: Steaua — Rapid (Divizia A);

Stadionul Dinamo, ora 10: Dinamo — Sportul studențesc (tineret-rezerve);

Stadionul Metalul, ora 11: Metalul — C.F.R. Pașcani (Divizia B);

Terenul Voința, ora 11: Voința — Celuloza Călărași (Divizia C);

Terenul Constructorul, ora 11: Unirea Tricolor — Tehnometal (Divizia C);

Terenul Sirena, ora 11: Sirena — Sportul Ciorogîrla (Divizia C);

Terenul T.M.B., ora 11: T.M.B. — Dinamo Obor (Divizia C);

Terenul Laromet, ora 11: Laromet — Autobuzul (Divizia C).

CICLISM: Șoseaua Olteniței, cu plecarea și sosirea din fața stadionului Olimpia (Șos. Vitan), ora 9.30: etapa a II-a a „Cupei Olimpia" la fond.

HANDBAL: Teren Tineretului, de la ora 9.50: C.S.U. Construcții — Tomistex Constanța (B,f); de la ora 11: Steaua — Independența Sibiu (A,m), de la ora 15.55: Universitatea Buc. — Rulmentul Brașov (A,f), de la ora 17: I.E.F.S. — Progresul București (A,f); **Teren Dinamo**, de la ora 9: Confecția — Voința Craiova (B,f).

NATAȚIE: Bazinul „23 August", de la orele 10 și 16: concursul republican de primăvară al săritorilor.

POLO: Bazinul Floreasca, de la ora 10: Dinamo — Voința Cluj și I.E.F.S. — Progresul (divizia A).

SCRIMĂ: Sala Floreasca II, ora 8: etapa de zonă A pentru campionatele de seniori.

TIR: Poligonul Tunari, de la ora 8, întrecerile „Cupei primăverii". Se dispută probe de armă și talere.

VOLEI: Sala Giulești, de la ora 10: Rapid — Dinamo (A, m), sala Progresul, de la ora 9: Medicina — Delta Tulcea (B, m), Progresul — C.S.U. Galați (B,f).

RUGBY

Azi, în Capitală

O NOUĂ COMPETIȚIE DE MINI-RUGBY PENTRU ȘCOLARI

Azi dimineață va începe la București, pe terenul din Parcul Copilului, o nouă competiție școlară de mini-rugby, organizată sub egida I.E.F.S. La această întrecere vor lua parte echipele școlilor generale 152, 165 și 166, toate din sectorul VII.

O NOUĂ FORMULĂ TEHNICĂ LA TRAGERILE OBIȘNUITE LOTO

se aplică

ÎNCEPÎND CU TRAGEREA SPECIALĂ LOTO A PRIMĂVERII

din 13 aprilie 1973

UNELE PROBLEME ALE KARTINGULUI ȘI AUTOMOBILISMULUI

Cu ocazia unei convorbiri avute cu **secretarul general al Automobil clubului român, tovarășul ing. Vasile Iordăchescu**, am abordat o serie de probleme din lumea sportului cu motor atît a celor mari cît și a celor mici.

— Mult așteptata federație de auto-karting va lua ființă în acest an?

— Printr-o hotărîre C.N.E.F.S. — activitatea de karting a fost trecută la A.C.R. În prezent este în curs de constituire **Comisia sportivă națională de automobilism și karting** cu regim de federație de automobilism și karting.

— Cu acest prilej se va soluționa și clasificarea sportivă în automobilism?

— Evident, această clasificare se va efectua conform normelor în vigoare ale C.N.E.F.S.

— Ținînd seama că și în automobilism se vorbește de performanțe sportive presupunem că se va forma un lot reprezentativ. Pe ce baze se face selecția în acesta?

— Lotul va fi desemnat pe baza performanțelor sportive realizate și va fi pregătit de către un antrenor federal. Aș dori însă să vorbesc mai mult despre karting — sport care a cîștigat teren vizibil în ultimii ani în țara noastră. Ne gîndim să-i acordăm o atenție deosebită întrucît este vorba de atragerea tineretului spre tehnică și... volan. Cred că se poate construi un kart autohton — avînd la bază motorul „Mobra" — într-o caroserie realizată de un constructor — uzină, cooperativă, fie un atelier propriu A.C.R. Odată realizat acest produs național, credem că activitatea de karting se va răspîndi în întreaga țară mai mult decît pînă acum, acest sport fiind de fapt un fel de pepinieră a automobilismului.

— De la cei mici să trecem la cei mari. Știm că în dispoziția lotului național sînt 9 autoturisme „R 12 Gordini". Numărul acestora este insuficient față de dezvoltarea automobilismului din țara noastră. Ce părere aveți, pentru viitor, despre o mașină de competiție românească, eventual Dacia 1300-Special?

— Este drept, piloții noștri vor participa la competițiile internaționale din anul 1973, folosind mașinile „R 12 Gordini" la care avem asigurată în continuare asistența tehnică din partea Regiei Renault. Dar noi ne gîndim la o mașină românească. După cum se știe, **Federația Internațională de Automobilism a omologat autoturismul românesc Dacia și tocmai de aceea socot că în această direcție Uzinei de autoturisme din Pitești îi revine o misiune importantă pentru viitor.** În primul rînd sperăm că uzina amintită să construiască turisme Dacia 1300 S, cu care să putem dota lotul național — creîndu-se astfel posibilitatea asigurării unei asistențe tehnice corespunzătoare, continue. U.A.P. ar avea numai de cîștigat în confruntările internaționale cu reprezentantele firmelor: Trabant, Skoda, Moskwici, Wartburg. În al doilea rînd ar fi de dorit ca uzina să formeze o echipă reprezentativă proprie dotată numai cu Dacia 1300 — formație care să participe, în paralel cu echipa națională, la toate competițiile internaționale.

— Fiindcă am ajuns la acest capitol, ce altă măsură preconizați — dat fiind creșterea tumultuoasă a parcului de mașini — să întreprindeți în vederea formării unor conducători auto bine pregătiți pentru circulația pe drumurile publice?

Convorbire cu secretarul general al A.C.R. ing. Vasile Iordăchescu

— Trecerea pregătirii conducătorilor auto respectiv a școlilor de șoferi amatori — sub auspiciile A.C.R. Aceasta pornind de la considerentul că în prezent formarea conducătorilor auto nu este corespunzătoare, o dovadă fiind numărul mare de accidente datorat necunoașterii circulației pe timp de noapte, pe șosele ude, acoperite cu mîzgă, polei, gheață, zăpadă, etc. Extrem de necesar este un autodrom. De altfel vă putem informa că în prezent A.C.R. a comandat un studiu de amplasament pentru un autodrom la D.S.A.P.C. București, întocmind în același timp și tema pentru niște mici autodroame care să fie amenajate în diferite puncte din țară și realizate din bugete proprii cu antrenarea organelor locale. Studiul mai sus amintit se află în prezent — spre avizare — la Inspectoratul General al Miliției. Consider însă că școlarizarea oricît de perfectă ar fi, nu este suficientă atîta vreme cît nu se ține seama de „stilul defensiv" la conducerea auto — atît de răspîndit la ora actuală pe plan mondial.

— Care sînt preceptele acestui stil?

— Iată cîteva: **a) respectarea legilor circulației și altor legi în general, b) stăpînirea „calîor", c) folosirea, la maximum, a politeții față de alt conducător auto sau pieton.** Respectarea acestor precepte nu poate să ne conducă decît la soluționarea, în mare parte, a securității rutiere, lucru care trebuie să constituie pentru noi toți o problemă de stat. În acest sens este propusă înființarea unui organism numit „Consiliul prevenției rutiere" din care să facă parte factorii interesați: conducători auto, constructori de drumuri și organele de miliție. Consiliul are menirea să studieze — prin intermediul unui laborator psiho-tehnic și a unui aparat de expertiză — fluiditatea circulației cu toți parametrii ei, căutînd prin aceasta să stabilească cauzele care generează accidentele și mecanismele corespunzătoare.

ILEANA ILIESCU

C. CĂLINA CONDUCE ÎN „CUPA PRIMĂVERII"

PENTATLON modern

Pe bazele sportive ale Capitalei a continuat concursul de pentatlon modern, dotat cu „Cupa primăverii". După ce vineri, timp de 7 ore, în sala Floreasca II, s-a desfășurat proba de scrimă (învingător C. Călina cu 39 victorii — 1 200 p, urmat de A. Kim 34 v — 1 075 p și D. Spirlea 31 v — 1 000 p), în cursul zilei de simbătă participanții la întrecere au susținut examenul a două probe dificile, tirul (în cursul dimineții, la poligonul Tunari) și înotul (după-amiază, la bazinul „23 August"). Proba de tir s-a încheiat cu victoria lui Constantin Călina, care a realizat 193 — 978 p. Pe locul secund — A. Covaci — 192 — 956 p, iar pe locul 3 Dumitru Spirlea cu 191 — 934 p. La înot, victorie clară a timișoreanului F. Rolik, care a parcurs distanța de 300 m liber în 3:37,3 — 1 136 p. Înaintea ultimei probe (crosul, azi la ora 10 în Parcul „23 August"), în clasament conduce **Călina** cu 4 150 p, urmat de **D. Spirlea** — 4 022 p, și **F. Rolik** — 4 004 p.

TENIS

ÎNCEPE „CRITERIUL DE PRIMĂVARĂ"

Începînd de luni, pe terenurile din parcul Progresul vor începe primele întreceri din cadrul competiției de tenis dotate cu trofeul „Criteriul primăverii". Și-au anunțat participarea jucători și jucătoare de la toate cluburile bucureștene, precum și din țară.

LUPTE

Campionatul național școlar

PRIMA EDIȚIE — UN VERITABIL SUCCES

Începînd de vineri, în Sala sporturilor din Iași și-au dat întîlnire, în cadrul campionatului național școlar de lupte libere, 180 de tineri sportivi, elevi ai diferitelor licee, școli generale sau profesionale din întreaga țară, reprezentînd un număr de 12 ministere și alte organe centrale.

Această primă ediție a campionatului național școlar de lupte, trebuie s-o spunem de la început, s-a bucurat de un deplin succes atît ca participare (sînt înscriși cîte 18 concurenți la fiecare categorie de greutate) cît și ca nivel tehnic și spectacular al întrecerilor. Meciurile realizate de tinerii sportivi sînt deosebit de dinamice, cu multe acțiuni tehnice apreciate de juriu, situație oglindită și de faptul că, în două zile de concurs, nu s-a dictat nici o dublă descalificare pentru luptă pasivă.

Acum, cînd întrecerile se apropie de sfîrșit, sîntem în măsură să apreciem că unele unități sportive școlare au prezentat luptători valoroși, care au reușit să se califice într-un număr apreciabil în etapele superioare ale competiției. Dintre acestea se cuvine să amintim Grupul școlar U.A. Brașov, Școala profesională Hidromecanica Brașov, Grupul școlar Petrol Pitești, Grupul școlar Construcții Cluj, Școala profesională Electroputere Craiova, Școala profesională Chimie Craiova etc.

CITIȚI Nr. 7 AL REVISTEI

SPORT

Revista „SPORT" nr. 7 oferă tuturor iubitorilor activității sportive reportaje și fotografii de la cele mai importante competiții din țară și de peste hotare. Spicuim din cuprins:

— AMPLU PROGRAM DE ACȚIUNE — comentariu pe marginea planului de măsuri adoptat de plenara C.N.E.F.S.

— FOTBAL: • Vă prezentăm Universitatea Craiova • „Trecem de la pregătiri la examene!" — echipa națională înaintea meciului de la Kiev • Dr. Constantin Rădulescu explică saltul spectaculos al echipei sale, C.F.R. Cluj • „Fotbal pe mapamond" — varietăți din fotbalul internațional.

— HOCHEI: „Cu fruntea sus" — fotoreportaj de la Campionatul mondial.

— ATLETISM: Dorel Cristudor, un sprinter cu certe posibilități.

— MARI SPORTIVI ROMÂNI: „Amiralul" caiacului, Aurel Vernescu.

— BOX: „Alec Năstac despre el și despre... Rocky Graziano".

— ORIZONT EXTERN: • Luptele „Sumo" — un sport național japonez • 50 de ani de la prima cursă „Vasa", marea întrecere de 85 km pe schiuri.

Serialul „Din legendele sportului cu pedale", rubrica „Sportul, a doua pasiune", paginile de magazin sportiv etc., completează acest bogat și interesant număr al revistei Sport nr. 7.

FOTBAL

IERI, ÎN DIVIZIA B

METALUL PLOPENI — F.C. GALAȚI 3-0 (2-0)

Ieri, la Plopeni, s-a jucat unul dintre derby-urile Diviziei B, echipa *Metalul* din localitate întîlnind formația antrenată de Constantin Teașcă, *F.C. Galați*. Pe un teren excelent, pe un timp foarte frumos și în prezența a peste 3 000 de spectatori, metalurgiștii — avînd mai mult timp inițiativa — au reușit să cîștige la scor. *Spiridon* și *Ionescu* au înscris în minutele 40 și 44. După pauză, gazdele au reușit să-și mărească avantajul la 3—0, *Dragomir* marcînd, în min. 73, ultimul gol al partidei.

A arbitrat foarte bine *Constantin Dinulescu* (București).

DOUĂ „CARTONAȘE GALBENE" = O ETAPĂ SUSPENDARE

Iată că măsura adoptată de F.R. Fotbal, de a suspenda pe o etapă pe jucătorii care au primit două „cartonașe galbene" de la începutul returului, a intrat în vigoare. În ultima sa ședință, Comisia centrală de competiții și disciplină a constatat că patru jucători au făcut cunoștință de două ori cu „cartonașul galben", în timpul desfășurării partidelor din actualul sezon competițional oficial și în consecință aceștia au fost suspendați pe cîte o etapă. Jucătorii cărora li se aplică pentru prima oară măsura federației sînt următorii: **Gal** (Sportul studențesc, echipa de tineret-rezerve), **Frățilă II** (F.C. Argeș — tineret-rezerve), **M. Popescu** (Jiul — tineret-rezerve) și **Florea** (C.S.M. Sibiu).

SELECȚIE PENTRU COPII LA METALUL BUCUREȘTI

Clubul Metalul București organizează în perioada vacanței școlare de primăvară, la baza sportivă Pantelimon, selecții pentru echipele de copii la fotbal. Doritorii se pot prezenta zilnic între orele 8.30—11 și 16—18, cu încălțăminte adecvată.

Îi recunoașteți? Sînt celebrii jucători Garrincha și Sekularat. După cum se vede, nici astăzi nu s-au lăsat de fotbal... Ei s-au întîlnit recent: — ca adversari — într-un meci disputat... în Panama!

„CUPA TINERETII" — O EXCELENTĂ INIȚIATIVĂ

O interesantă inițiativă au luat-o, la reluarea sezonului competițional de fotbal, federația poloneză de specialitate și revista „Sportowiec", instituind trofeul **„Cupa tinereții"**, destinat echipelor de fotbal din diviziile A și B.

Cupa urmează să fie înmînată, la fiecare sfîrșit de sezon competițional, acelei echipe care va utiliza cei mai mulți jucători tineri, născuți după 1 ianuarie 1953 și evoluînd în cadrul clubului de cel puțin doi ani.

Punctajul urmează să fie reprezentat de numărul de... minute jucate de tinerii fotbaliști în partidele oficiale.

După cîteva săptămîni de la inițierea trofeului, în clasamentul său pe primul loc se află **Wisla Cracovia.**

11 METRI IN... STIL BRAZILIAN

Meciul **Bahia — Flamengo**, din campionatul brazilian, s-a încheiat cu un mare scandal. În min. 88, la scorul de 1—0 pentru Flamengo, arbitrul **Matos** a dictat o lovitură de pedeapsă în favoarea echipei Bahia. Portarul a apărat șutul, dar conducătorul jocului, pe motiv că s-a comis o infracțiune în timpul executării loviturii, a decis repetarea penaltyului. Jucătorii de la Flamengo au protestat vehement și, curînd, a început un adevărat meci de box pe teren, la care au participat și unii dintre suporterii echipei „nedreptățite". A fost nevoie de intervenția poliției pentru restabilirea ordinei. Meciul a fost reluat pînă la urmă, tot cu executarea loviturii de pedeapsă care, însă, iar nu a fost făcută în condiții regulamentare! Arbitrul a dictat, din nou, repetarea... Partida, pînă la urmă, s-a încheiat cu scorul de 1—1, Bahia egalînd din penaltyul executat de trei ori!

BILANȚ NESATISFĂCĂTOR

După un turneu care a purtat-o în jurul lumii, și în care n-a cunoscut înfrîngerea, echipa braziliană **F.C. Santos** a ajuns în Europa. Aici, însă, desigur obosiți, fără o prea mare poftă de joc, Pele și coechipierii săi au obținut rezultate foarte slabe. În R.F. Germania, Santos a pierdut în fața combinatei cluburilor **Bayern** și **Nürnberg** cu 0—3. Evoluînd în Anglia, în fața echipei de liga a doua **Fulham**, a cedat cu 1—2. Golul brazilienilor a fost înscris de Pele. Interesul pentru acest meci a fost redus. Meciul disputat contra echipei de liga a treia **Plymouth**, a însemnat o nouă înfrîngere: 2—3. Pele a înscris și în acest meci un gol, ridicînd la 14 numărul golurilor înscrise în turneul de aproape două luni întreprins de Santos în acest an. De altfel, după cum apreciază comentatorii străini, celebrul jucător brazilian a fost singurul din echipa Santos care a satisfăcut publicul spectator, înțelegînd foarte bine că acesta a venit în special pentru a-l admira pe el.

CAMPIONATUL DE IARNĂ AL FOTBALIȘTILOR MOSCOVIȚI

Devenit tradițional, campionatul hivernal de fotbal al orașului Moscova se desfășoară anual, pe trei stadioane centrale: Lujniki, T.S.K.A., și Lokomotiv. Anul acesta, la campionat au luat parte 50 de echipe de seniori și juniori, împărțite pe grupe. După turneul de calificare, în partida finală s-au întîlnit echipele **Dinamo** și **Torpedo**, care în ambele meciuri disputate au făcut scoruri albe: 0—0. La sfîrșitul celei de a doua întîlniri, conform regulamentului, a urmat executarea a cîte cinci lovituri de la 11 m. Realizînd scorul de 5—3, campioni de iarnă ai Moscovei, ediția 1973, au devenit jucătorii de la Dinamo.

La juniori, după jocurile din semifinale și finală, foarte disputate, rivalitatea dintre jucătorii de la **Lokomotiv** și cei de la **Smena** s-a decis în favoarea ultimilor, care, cîștigînd cu 1—0, și-au adjudecat și rîvnitul titlu.

Paralel cu acest original campionat, care uneori s-a desfășurat în foarte grele condiții meteorologice, s-a mai disputat și campionatul universităților moscovite, ca și cel al asociației sportive „Burevestnik", care include rețeaua comercială a capitalei sovietice.

NIMES, PÎRCĂLAB ȘI... INTER

Citîm dintr-un articol publicat în ultimul număr al prestigioasei reviste „Miroir du Football" declarația antrenorului echipei Nimes, **Kader Firoud: „Pierderea lui Pîrcălab, pe care-l consider cel mai bun extrem dreapta evoluînd în Franța, reprezintă o lovitură dură pentru noi. Îi vom recupera însă — sper — pe Augé și Iniesta pentru jocurile următoare".**

Subliniind aprecierile măgulitoare la adresa compatriotului nostru, menționăm că articolul din care am reprodus cuvintele de mai sus se intitulează **„Nimes, în maniera lui Inter"**, articol laudativ, scoțînd în relief forța de joc a unei echipe aflată încă, în acel moment, în plină cursă de cîștigare a campionatului și Cupei.

Așadar, comparația nu este făcută cu Inter-ul de astăzi, garnitură ce coboară, derutată, în clasamentul primei divizii italiene, ci cu Inter-ul de pe vremea regretatului Picchi...

ÎN CAMPIONATELE MONDIALE DE TENIS DE MASĂ

Patru noi victorii pentru echipele României

SARAJEVO, 7, (prin telefon, de la trimisul nostru).

Hotărît lucru, publicul iugoslav este mare pasionat al tenisului de masă. Într-un decor multicolor, tribunele cu 2000 de locuri ale sălii Skenderija sînt aproape pline de fiecare dată, dimineața (avînd ca oaspeți elevi ai școlilor din Sarajevo), după amiaza și seara. În această atmosferă fremătîndă, cele 16 mese sînt ocupate continuu.

Acestui consum extraordinar de energie fizică și nervoasă nu-i vor putea face față, fără îndoială, prea mulți concurenți. Încă de pe acum a început să opereze o departajare, determinată de gradul de pregătire al sportivilor, de modul cum au fost dezvoltate calitățile lor pe toate planurile.

Iată, de pildă, pe reprezentanții R. P. Chineze, care ne-au impresionat chiar de la primele apariții în sala Skenderija, prin sobrietatea cu care abordează fiecare partidă, prin complexele lor cunoștințe tehnice. Cu excepția echipei Suediei, este greu de presupus ce altă formație va putea lupta de la egal la egal cu acest redutabil team. Și valoarea lor este cu atît mai demnă de apreciat cu cît fiecare jucător chinez are un stil deosebit de joc.

Și pentru că vorbim de stiluri, vom sublinia că printre cele mai bune tenismene cu priză clasică (europeană) se numără și Cen Min-ci, pretendentă la titlul suprem, ca și japonezele Yokota și Hamada, care alcătuiesc și cuplul de bază al echipei lor.

În competiția feminină, după selecționata R. P. Chineze, pentru celelalte locuri se așteaptă o întrecere susținută între formațiile Japoniei, Coreei de Sud și Ungariei, în timp ce U.R.S.S. contează doar pe o singură jucătoare, Zoia Rudnova (învinsă, însă, de maghiara Kishazi cu 2—0), iar Cehoslovacia nu beneficiază de aportul Ilonei Vostova, absentă la Sarajevo.

Dublul insucces înregistrat de jucătoarele noastre în prima zi, dar mai ales cel din fața Coreei de Sud, le-a scos practic din cursa pentru locurile I—IV în clasamentul general. E drept, vineri seară, Maria Alexandru și Eleonora Vlaicov au marcat o revenire, învingînd la un scor categoric (3—0) reprezentativa R. F. Germania. Am reținut decizia cu care a acționat Vlaicov, atacul ei permanent, ca și jocul mai calculat al Mariei Alexandru. Excluzînd imprevizibilul, și în situația în care echipa României va cîștiga și celelalte partide din grupă (cu Iugoslavia), ea nu poate depăși poziția a III-a (în grupa B), ceea ce înseamnă calificarea pentru turneul final al locurilor 5—8 !

DORIN GIURGIUCA

În eșalonul fruntaș masculin concurează, cum am mai spus, cu cele mai mari șanse, R. P. Chineză, urmată de Japonia (care a înregistrat totuși cîteva înfrîngeri în meciurile individuale) și Suedia, cu un team foarte omogen. Ele sînt talonate de echipele Ungariei, Cehoslovaciei și U.R.S.S., care resimt lipsa cîte unui jucător de valoare („omul nr. 3"). O evoluție surprinzător de slabă, spre decepția spectatorilor, a înscris-o selecționata țării gazdă. Ea a pierdut la același scor net (2—5) întîlnirile cu Cehoslovacia și U.R.S.S. Stipancici și colegii săi țin parcă să-l dezmintă pe antrenorul maghiar Zoltan Berczik, care declara la începutul competiției că nu vede decît două favorite : echipele R. P. Chineze și Iugoslavia.

În sfîrșit, la categoria secundă, în plină cursă pentru avansarea în plutonul echipelor de elită se află și reprezentativa României. Să sperăm că băieții noștri vor ști să fructifice această ocazie atît de favorabilă. Dar mai bine să nu ne hazardăm în anticipări și să așteptăm rezultatele...

REZULTATE TEHNICE. **Echipe fete**, Categoria I, Grupa B : ROMÂNIA — Suedia 3—1 : Alexandru — Anderson 2—0 (20, 18), Vlaicov — Radberg 0—2 (—12—17), Alexandru Vlaicov — Andersson, Radberg 2—1 (—10, 13, 19), Alexandru — Radberg 2—0 (15, 16). Maria a jucat mai sigură și a reușit multe lovituri de atac. De notat că în jocul cu Radberg, Alexandru a fost condusă cu 11—3, a egalat la 12 și a cîștigat la 16 ; ROMÂNIA — Franța 3—1 : Alexandru — Lecler 2—0 (13, 18), Vlaicov — Bergeret 1—2 (16, —15, —18), Alexandru, Vlaicov — Lecler, Bergeret 2—0 (12, 12), Alexandru — Bergeret 2—1 (18, —13, 14). În setul decisiv Bergeret a condus cu 8—2 ! R. P. Chineză — Franța 3—0, Coreea de Sud — Suedia 3—0, R. P. Chineză — Iugoslavia 3—0, Coreea de Sud — Iugoslavia 3—0.

Echipe fete, Categoria I, Grupa A: Ungaria — U.R.S.S. 3—2, Ungaria — Anglia 3—0. Echipe băieți, Categoria I, Grupa A: R.P. Chineză — Coreea de Sud 5—1, Suedia — Ungaria 5—3, R.P. Chineză — Suedia 3—3 (meciul continuă) ; Grupa B : Olanda — Grecia 5—2, Danemarca — Finlanda 5—1, Olanda — Singapore 5—2, Iran — Finlanda 5—1, Grecia — Singapore 5—1, ROMÂNIA — Olanda 5—1 : Gheorghe — Schoof 2—0 (17, 17), Giurgiucă — Helm 2—0 (19, 18), Doboși — Deken 2—0 (11, 19), Gheorghe — Helm (1—2 —7, 14, —18), Doboși — Schoof 2—1 (14, —19, 28), Giurgiucă — Deken 2—0 (16, 16) : ROMÂNIA — Iran 5—0 : Gheorghe — Vahabzadeh 2—0 (11, 17), Giurgiucă — Nejadi 2—0 (15, 14), Doboși — Bozorgzadeh 2—0 (11, 14), Giurgiucă — Vahabdzadeh 2—0 (20, 13). Gheorghe — Bozorgzadeh 2—0 (17, 19). Victorie comodă a echipei noastre, care n-a pierdut nici un set.

În programul de duminică echipele României vor întîlni Grecia (la băieți), dimineață la ora 10, iar fetele joacă cu Iugoslavia, de la ora 13.

Constantin COMARNISCHI

sportul în lume

BERLIN, 28 IULIE—5 AUGUST

Ediția jubiliară a „Festivalului mondial al tineretului și studenților"

Între 28 iulie și 5 august, capitala Republicii Democrate Germane va fi gazda ediției jubiliare, a X-a, a „Festivalului mondial al tineretului și studenților, pentru solidaritate antiimperialistă, pace și prietenie". Este vorba, ca și în edițiile precedente, de o manifestare politică și cultural-sportivă de amploare, cu profunde semnificații în direcția cunoașterii și apropierii tinerei generații de pe toate continentele, un prilej de promovare a principiilor de colaborare strînsă între tineretul lumii, de solidaritate și încredere, de afirmare deplină a necesității bunei conviețuiri între popoare, pentru apărarea păcii, țel scump tuturor oamenilor iubitori de progres, celor dornici să fie crutate tezaure de cultură și artă, civilizații milenare.

Îi revine orașului Berlin cinstea de a fi gazda acestei ediții jubiliare, a celor peste 20 000 de oaspeți ai Festivalului. Și nu se poate spune că apropiatul eveniment internațional nu este pregătit cu interes, cu toată atenția care i se cuvine. În această privință semnalăm faptul că peste 3,5 milioane de copii și tineri din R.D. Germană au fost prezenți la startul Ștafetei consacrată evenimentului, ceea ce atestă uriașa adeziune față de Festival.

În programul Festivalului mondial al tineretului și studenților, care cuprinde mai bine de 1 500 de manifestări, activitățile sportive se vor bucura — la fel ca și la edițiile precedente — de o atenție aparte. Numai că spre deosebire de anii anteriori, acum organizatorii preconizează o formulă cu totul inedită de desfășurare a întrecerilor sportive.

În linii mari este vorba de organizarea a două categorii de activități : unele cu caracter de masă, la îndemîna tuturor participanților, deci larg accesibile, și altele, sub forma unor concursuri demonstrative, care vor angaja în exclusivitate tineri din sfera performanței.

În ce privește prima categorie de activități sportive, în contextul acesteia există mai multe posibilități de angrenare a tinerilor participanți la Festival. De pildă, prin angajarea la întreceri care se vor desfășura spontan, la cererea tinerilor, respectînd gusturile, preferințele acestora. În acest scop organizatorii vor oferi participanților un evantai larg de mijloace și baze sportive, grupate în nu mai puțin de 8 centre. Din aceeași categorie fac parte întrecerile prietenești la fotbal, volei, handbal, baschet, șah, tenis de masă etc., cu participarea unor echipe alcătuite ad-hoc, cu componenți ai delegațiilor prezente la Festival. În fine, organizatorii vor lăsa la latitudinea participanților de a desfășura și o serie de activități sportive la discipline cu o arie mai redusă ca cricket, badminton etc. Celor care se vor distinge în aceste întreceri de masă li se va înmîna „Fanionul sportiv popular".

Separat sînt proiectate întîlniri cu tineri care îndrăgesc diferite ramuri de sport, cu iubitori ai motociclismului, de pildă : vor avea loc excursii prin orașul Berlin, precum și prin alte așezări ale R.D. Germane, centre industriale și comerciale (Leipzig, Dresda, Karl-Marx-Stadt) sau care atestă un trecut cultural de răsunet (Weimar) ș.a.m.d.

Cît privește sportul de performanță, acesta va fi reprezentat la Festival prin concursuri demonstrative. Ele vor fi susținute de sportivi fruntași din diferite țări, prezenți la Berlin în calitate de invitați ai Uniunii Germane de Gimnastică și Sport din R.D. Germană și ai Comitetului de organizare a Festivalului. Demonstrațiile sportivilor de performanță vor avea loc la atletism, gimnastică, ciclism etc.

Așa cum se poate vedea, noua concepție care va sta la baza întrecerilor sportive vizează posibilitatea participării largi a tinerilor într-o disciplină sau alta, fără condiții prealabile, fără baremuri, punctaje sau clasamente. În acest fel se acreditează ideea că tinerii participanți vor fi în măsură să se afle nemijlocit, cu toții, la startul uneia sau chiar a mai multor discipline sportive.

Tiberiu STAMA

Tineretul din R. D. Germană se pregătește pentru întrecerile sportive ale Festivalului participînd — ca acești școlari din Lauchhamm — la crosuri pe distanța simbolic stabilită la 1973 m

Foto : ADN

ȘAHIȘTII NOȘTRI PESTE HOTARE

Fl. Gheorghiu a remizat cu Petrosian

În turneul internațional de șah de la Las Palmas (Insulele Canare), după runda a 4-a, în fruntea clasamentului au trecut suedezul Ulf Anderson și maghiarul Zoltan Ribli, cu cîte 3 p fiecare. La o jumătate de punct, urmează în clasament Gheorghiu, Petrosian, Liubojevici, Stein, Kavalek, Panno și Hort. Într-una din partidele centrale ale rundei, **Florin Gheorghiu a remizat în 27 de mutări cu fostul campion mondial Tigran Petrosian.** Alte rezultate : Ribli — Liubojevici 1—0 ; Darga — Saidy ½—½, Hort — Huguet 1—0 ; Calvo — Corral ½—½, Panno — Kavalek 1—0 ; Hugh — Stein ½—½ ; Andersson — Ree 1—0.

★

În runda a 4-a a „Memorialului Milan Vidmar" de la Ljubljana s-au înregistrate rezultatele : Osterman — Ciocâltea ½—½ ; Puc — Quinteros 0—1 ; Suetin — Barle ½—½ ; Portisch — Parma ½—½ ; Tatai — Csom 1—0 ; Gligorici — Smejkal ½—½ ; Matanovici — Ivkov 1—0. În clasament conduce marele maestru iugoslav Matanovici cu 3 puncte, urmat de argentianul Quinteros 2½ (1) p. **Victor Ciocâltea se află pe locul 13** cu 1½ p.

HOCHEIȘTII SOVIETICI AU TERMINAT NEÎNVINȘI JOCURILE PRIMULUI TUR : 6—1 CU SUEDIA !

La Palatul Sporturilor de la Lujniki s-au jucat ieri ultimele două partide din turul campionatului mondial de hochei (grupa A). Echipa U.R.S.S. și-a continuat seria neîntreruptă a victoriilor, dispunînd la scor de selecționata Suediei : 6—1 (4—0, 2—1, 0—0). Punctele reprezentativei sovietice au fost înscrise, în ordine, de Mihailov, Harlamov, Volcikov, Petrov, Bodunov și Petrov. Pentru suedezi a marcat Sterner.

În al doilea joc : Cehoslovacia — Finlanda 4—2 (3—1, 1—1, 0—0). Au marcat Jaroslav Holik, Stastny (2) și Farda, pentru învingători ; Ahokainen și Sutinen, pentru învinși.

În clasament, conduce U.R.S.S. cu 10 puncte, urmată de Suedia 8 p., Cehoslovacia 6 p., Finlanda 4 p., R.F.G. 2 p. și Polonia 0 p.

În preliminariile C. M. de fotbal

R. D. G. — ALBANIA 2-0

Ieri, la Magdeburg, fruntașa grupei a IV-a preliminare a C.M. de fotbal, echipa R. D. Germane a obținut a doua sa victorie, întrecînd cu 2—0 (0—0) reprezentativa Albaniei. Golurile au fost marcate de **Streich** (min. 62) și **Spaarwasser** (min. 70).

ÎNTÎLNIREA ȘCOLARĂ DE ATLETISM DINTRE Ș.S.A. BUCUREȘTI ȘI Ș.S. RUSE

Meciul internațional atletic de juniori dintre echipa Școlii sportive de atletism din București și echipa Școlii sportive din Ruse (Bulgaria), desfășurat timp de două zile, pe stadionul Republicii din Capitală s-a încheiat cu victoria oaspeților bulgari. La general, scorul a fost de 146 p — 125 p, la băieți 82 p — 76 p, iar la fete 64 p — 49 p. Deci victorie pe toată linia a juniorilor din Ruse, care au dominat concursul.

Rezultate tehnice din ziua a doua : MASCULIN — 200 m : V. Martcev (Ruse) 23,0, R. Babov (Ruse) 23,1, I. Predescu (Ș.S.A.) 23,1 ; 800 m : V. Sterea (Ș.S.A.) 1 : 59,5, N. Kolev (Ruse) 2 : 01,3 ; lungime : E. Benokov (Ruse) 7,04 m, Ad. Weber (Ș.S.A.) 6,93 m, C. Constantin (Ș.S.A.) 6,51 m ; greutate : M. Nicolae (Ș.S.A.) 13,74 m, V. Dimitrov (Ruse) 13,64 m ; ciocan (6 kg) : G. Călin (Ș.S.A.) 58,46 m, B. Iliev (Ruse) 49,42 m. FEMININ — 200 m : A. Angelova (Ruse) 27,1, B. Atanasova (Ruse) 27,3 ; 800 m : A. Iacob (Ș.S.A.) 2 : 29,3, B. Toteva (Ruse) 2 : 31,6, G. Gradinarova (Ruse) 2 : 32,1 ; înălțime : M. Kanceva (Ruse) 1,60 m, M. Simptea (Ș.S.A.) 1,55 m, N. Ilie (Ș.S.A.) 1,50 m ; suliță : V. Kopankova (Ruse) 35,66 m, G. Fierescu (Ș.S.A.) 26,44 m.

C. M. MUREȘANU

MARIN DUMITRU ȘI N. GINGĂ AU AVUT COMPORTĂRI REMARCABILE ÎN TURNEUL DE LA BUDAPESTA

Ieri s-au întors de la Budapesta cei șase luptători români participanți la un turneu internațional, la care au concurat sportivi valoroși din Bulgaria, Cehoslovacia, R. D. Germană, Iugoslavia, Polonia, U.R.S.S. și patru echipe ale țării gazdă. La înapoiere am solicitat amănunte de la aceste întreceri antrenorului **Nicolae Pavel**, care i-a însoțit pe sportivii români : **Nicu Gingă** și **Florian Rădut** (cat. 52 kg), **Marin Dumitru** (cat. 57 kg), **Pantelimon Arcade** (62 kg), **Eugen Hupcă** (68 kg) și **Nicolae Manea** (90 kg). Iată ce ne-a declarat conducătorul delegației noastre : **„Competiția a fost de un nivel foarte ridicat. Ungaria a prezentat pe cei mai buni sportivi de la greco-romane pe care îi are în acest moment. Și în celelalte delegații au fost prezenți luptători valoroși, mulți dintre ei medaliați la diferitele mari concursuri internaționale. Chiar și în aceste condiții dificile de concurs, doi dintre reprezentanții noștri au avut comportări remarcabile. Marin Dumitru a luptat excelent în toate partidele susținute și numai un arbitraj părtinitor în disputa cu sovieticul Fenschtein (în care conducea la puncte pînă în ultimele secunde) l-a făcut să piardă primul loc. El i-a învins pe rînd pe Koleta (Polonia) — prin descalificare, Szönyi (Ungaria) — prin descalificare, Todorov (Bulgaria) — prin tuș și Bolla (Ungaria) — la puncte. Dacă ar fi obținut chiar și o decizie de egalitate în meciul cu Fenschtein ar fi ocupat locul I. Oricum, locul 2, într-o competiție de acest nivel este o performanță demnă de apreciat. Tînărul Nicu Gingă a evoluat mai mult decît promițător. El l-a învins la puncte pe polonezul Kurnierz, la fel și pe colegul său Florian Rădut, l-a făcut tuș pe Gisov (Bulgaria) și a terminat la egalitate cu campionul mondial de la Sofia, la categoria 48 kg, Zupkov (U.R.S.S.). Pierzînd la puncte cu maghiarul Donezi, Gingă s-a clasat, pe locul 3.**

REZULTATE TEHNICE. **Trambulină 3 m (bărbați):** 1. **Gerhard Fabich (Șc. sp. Sibiu)** 479,65 p. 2. Vasile Nedelcu (C. S. Școlarul) 444,35 p. 3. Doru Nedelcu (C.S. Școlarul) 416,35 p. 4. Ovidiu Lăzău (Crișul Oradea 411,05 p. 5. Ion Ilieș (Progresul București) 410,05 p. 6. Alexandru Bagiu (Crișul Oradea) 396,95 p. 7. Francisc Laszlo (C.S.M. Cluj) 378,20 p ; **Platformă (femei):** 1. **Ecaterina Dumitriu (C.S. Școlarul)** 316,80 p. 2. Mihaela Atanasiu (C. S. Școlarul) 266,35 p. 3. Liliana Popescu (Șc. sp. Sibiu) 213,90 p. 4 Angela Popescu (Șc. sp. Sibiu) 212,80 p. 5. Georgeta Săcăleanu (C.S. Școlarul) 201,35 p.

D. STANCULESCU

Concursul republican al săritorilor

IERI, FRUNTAȘII AU PRIMIT APLAUZE LA SCENĂ DESCHISĂ

Un foarte frumos spectacol au oferit ieri săritorii participanți la **concursul republican de primăvară.** Într-adevăr, prin precizia și dinamismul salturilor executate, ei au făcut o splendidă propagandă acestui sport, smulgînd, în repetate rînduri publicului prezent la bazinul acoperit de la „23 August" aplauze la scenă deschisă.

Ne-a plăcut mai cu seamă **sibianul Gerhard Fabich,** care a cîștigat primul loc la săriturile de la trambulina de 3 metri (după ce vineri învinsese și în proba de sărituri de la un metru). El a executat 11 sărituri, care mai de care mai atrăgătoare, fiind deseori bine apreciat. La 1½ salt cu jumătate surub, de pildă, Fabich a izbutit să-i încinte chiar și pe arbitri, deseori foarte sgîrciți, smulgîndu-le 52,80 p. Dar cea mai reușită săritură a lui Fabich, 2½ salt contra trambulinei, a primit din partea arbitrilor 54,60 p. În general, întreaga evoluție a sportivului sibian a fost remarcabilă, tînărul elev (16 ani) al lui Norbert Hatzak dovedindu-se un real talent, completat de multă hărnicie și seriozitate. El este singurul săritor capabil să-l dubleze pe Ion Ganea în reprezentativa țării. Pe locul secund s-a clasat **Vasile Nedelcu.**

Iată-l pe învingătorul la săritura de la trambulina de 3 m, Gerhard Fabich, în timpul unei încercări

Foto : V. BAGEAC

La fete, un ușor accident a împiedicat-o pe Sorana Prelipceanu să debuteze la platformă. A lipsit (motivat) și Melania Decuseară. În aceste condiții, Ecaterina Dumitriu a concurat cu însăși ambiția ei și a reușit salturi de bună valoare, printre care 1½ salt înapoi întins, răsplătit cu 50,60 p. Celelalte concurente, evident sub nivelul cîștigătoarei, au arătat că la acest capitol nu stăm pe roze și că tinerele noastre săritoare mai au mult de muncit pentru a atinge măcar un plafon cît de cît satisfăcător.

NUMEROASE ACTE DE INDISCIPLINĂ ÎN COMPETIȚIA CELOR MAI TINERI HOCHEIȘTI

Partidele turneului final al campionatului de hochei pe gheață, rezervat echipelor alcătuite din juniori mici, au continuat ieri pe patinoarul „23 August" din Capitală. În primul meci, formația bucureșteană I.P.G.G. a întrecut pe Dunărea Galați cu 3—2 (0—0, 2—2, 1—0). Meciul a fost destul de echilibrat și a furnizat o serie de faze interesante, victoria bucureștenilor fiind realizată de Staicu, cu cinci minute înainte de fluierul final.

Cea de a doua întîlnire ne-a prilejuit, din păcate, ocazia de a vedea (chiar și în această întrecere a celor mai tineri hocheiști) o suită de abateri, care de care mai grave. Deși echipa Școlii sportive nr. 1 din M. Ciuc a învins clar pe Dinamo : 14—0 (3—0, 2—0, 9—0), bucureștenii — enervați probabil că nu pot să aibă nici un fel de pretenții — au comis în repriza a treia abateri, în așa fel încît, deși o repriză durează 20 de minute, ei au acumulat pe foaia de arbitraj 30 de minute de eliminare.

M.A.I. MOSCOVA A CÎȘTIGAT C.C.E. LA HANDBAL

Aseară, în fața a 14 000 de spectatori, s-a desfășurat la Dortmund finala C.C.E. la handbal masculin. La capătul unui joc viu disputat, M.A.I. Moscova a învins pe Partizan Bjelovar cu 26—23 (13—14), cucerind pentru prima oară acest trofeu.

„EU NU URC ÎN RING DECÎT CU GÎNDUL SĂ ÎNVING"

(Urmare din pag 1)

drumul spre această victorie. Vreau să mai închin Cutei libere și alte succese de prestigiu.

— Ați gîndit vreodată la un meci cu vedete de talia lui Cassius Clay, Joe Frazier sau George Foreman ? Ce credeți, i-ați putea învinge ?

— De ce nu ? În fond și ei sînt tot oameni ca și mine și au tot două mîini. Eu nu m-am urcat niciodată pe ring decît cu gîndul de a învinge. Și cred că acest gînd trebuie să-i însoțească pe toți boxerii. Altfel, n-au de ce să se mai urce pe ring. Dar, cum pugiliștii de care ați amintit sînt profesioniști, despre un meci între mine și ei nici nu poate fi vorba.

— La prima dvs. întîlnire cu Alexe, accidentul produs în primul minut a provocat oprirea disputei. Desigur, la turneul olimpic l-ați urmărit pe pugilistul român în timp ce boxa. Ce pronostic dați pentru o viitoare întîlnire care este posibilă, chiar acum, la București ?

— Trebuie să mărturisesc că drumul parcurs de Alexe pînă la finală a fost incomparabil mai ușor decît al meu. Eu am fost nevoit să-i înfrunt pe cei mai puternici adversari din categorie și i-am învins. Atunci eram într-o formă foarte bună. Cred că-l învingeam și pe pugilistul român. Cel mai dificil adversar al meu de la München a fost americanul Bobick. Sînt convins că dacă m-ar fi învins pe mine, el ar fi devenit campionul olimpic. Vorbind despre meciul cu Alexe, trebuie să spun că este un sportiv cu calități frumoase și un bun tehnician. Un pronostic îmi este greu să fac. Oricum, v-am mai spus, eu nu urc în ring decît cu gîndul să cîștig. La fel și acum...

ÎN TURNEELE INTERNAȚIONALE DE TENIS

● Jucătorii și jucătoarele noastre se remarcă în concursurile mediteraneene ● Finală Gohn — Ruzici, la Nisa

BARCELONA. — Finala probei de dublu bărbați se va disputa între cuplurile Ion Țiriac (România), Mike Estep (S.U.A.) și Manuel Orantes, Juan Gisbert (Spania). În semifinale, Țiriac și Estep au eliminat cu 3—6, 6—3, 6—4 perechea Stewart, Dell (S.U.A.), în timp ce cuplul spaniol a învins cu 6—2, 7—6 perechea australiană McDonald, Williams. S-a disputat și prima semifinală a probei de simplu, Italianul Adriano Panatta a furnizat o surpriză, întrecîndu-l în trei seturi pe Manuel Orantes : 7—6, 5—7, 6—0. În cea de-a doua semifinală, **Ilie Năstase îl va întîlni pe francezul Jauffret.**

★

NISA. — Româncele Iudith Dibar Gohn și Virginia Ruzici își vor disputa finala turneului internațional care se desfășoară pe terenurile Tenis-Clubului Mediteranee din Nisa. În semifinalele probei feminine, Gohn a întrecut-o cu 6—3, 6—4 pe italianca Daniela Marzano, iar Ruzici a învins-o după un meci de mare luptă pe jucătoarea franceză Monique Di Maso Salfati, cu 6—1, 10—8. În sferturi de finală, Gohn se calificase în fața altei tenismene românce, Mariana Simionescu, pe care a învins-o cu 6—2, 6—4. Ruzici a eliminat-o pe neozeelandeza Pryde : 7—5, 6—1. Iudith Gohn și Virginia Ruzici s-au remarcat și în proba de dublu, calificîndu-se pentru semifinale, după victoria cu 6—3, 7—5 obținută în fața perechii Marzano — Di Maso. În semifinalele masculine : Varga (Ungaria) — Singh (India) 7—5, 3—6, 6—3 ; Marzano (Italia) — Nowicki (Polonia) 4—6, 6—3, 6—2.

MUNCHEN. — În „optimile" turneului W.C.T. : Smith — Filol 6—4, 6—4 ; Laver — Addison 6—1, 6—3 ; Richey — Pilici 7—6, 7—6 ; Alexander — Pasarell 6—4, 6—2 ; Gottfried — Phillips Moore 6—3, 6—1 ; Lutz — Dent 6—3, 6—1 ; Stockton — Maud 6—2, 6—7, 6—4 ; Bengisson — Cornejo 6—4, 7—6.

OVICI L-A ÎNVINS PE TAROCZY, LA BUDAPESTA !

Reîntors de la Budapesta, unde a condus loturile de juniori și junioare ale țării noastre, în cele două întîlniri de antrenament cu selecționatele Ungariei, antrenorul **Günther Bosch** ne-a furnizat amănunte asupra desfășurării lor. După cum am anunțat, echipa masculină a României a obținut o prețioasă victorie, cu 12—6, în schimb fetele (echipa secundă) au fost întrecute net : 0—13. Iată ce ne-a declarat G. Bosch, într-o vizită făcută la redacție : **„Băieții mei au jucat, în general, bine. Tăbăraș, Mirza și Dărăban, au cîștigat cîte două simpluri și un dublu. În întîlnire, conform acordului intervenit, au contat și meciurile susținute de Toma Ovici, care se află la Budapesta pentru mai multe jocuri de pregătire. El a reușit un rezultat remarcabil, învingîndu-l pe cunoscutul jucător maghiar B. Taroczy, în două seturi. Echipa feminină, lipsită de primele ei jucătoare** (n.n. care se află în turnee pe Coasta de Azur), **a fost în schimb clar depășită. S-a jucat pe terenurile cu zgură de la Kisstadion, în condiții foarte bune".**

Iată și cîteva rezultate tehnice : Ovici — Taroczy 6—4, 6—3 ; Tăbăraș — Lado 4—6, 8—6, 7—5 ; Dărăban — Lado 6—4, 1—6, 7—5 ; Mirza — Kotzka 0—6, 6—3, 6—4 ; Tăbăraș — Lukacs 6—0, 6—0 ; Ovici, Tăbăraș — Taroczy, Sziraki 6—8, 6—4 într. ; Tăbăraș, Dărăban — Lado, Lukacs 6—2, 6—3 ; Mariana Hadgiu — Fagyas 4—6, 4—6 ; Simona Nunweiller — Fagyas 1—6, 1—6.

ÎN CUPA GAUDINI FLORETIȘTII ROMÂNI ÎNVINȘI LA LIMITĂ DE FRANCEZI

Tradiționalul turneu patrulater de floretă-bărbați dotat cu Cupa Gaudini, la care participă echipele României, Italiei, Franței și Ungariei, a început sîmbătă seara la Bari cu întîlnirea care a opus reprezentativa țării noastre selecționatei Franței, cîștigătoarea ultimelor două ediții ale întrecerii.

Victoria a revenit, la limită, trăgătorilor francezi (9—7), dar scorul putea fi exact invers dacă Tiu ar fi tras la valoarea sa obișnuită. Campionul nostru nu a realizat decît o victorie, ca și tînărul Kuki, în timp ce Ștefan cu 3 v și Petrus cu 2 v au contribuit mai substanțial la acest scor strîns. Pentru adversari au punctat : Noel — 4, Leseur — 3, Talvard — 1 și Revenu — 1.

Azi, pe șoseaua București — Oltenița

ETAPĂ DECISIVĂ ÎN „CUPA OLIMPIA" LA CICLISM

După „Cupa București", rutierii din Capitală, Ploiești și Plopeni au luat startul într-o nouă competiție pe etape : „Cupa Olimpia". Primele întreceri s-au desfășurat pe circuitul din str. Cîmpinei, în program figurînd probe pentru seniori și juniori.

Cursa alergătorilor fruntași a constituit și un criteriu de selecție a loturilor care vor reprezenta țara noastră în viitoarele concursuri internaționale, ceea ce a dat un plus de spectaculozitate disputelor. Clasamentul final a fost stabilit prin adiționarea punctelor la sprinturile desfășurate la fiecare cinci ture. Seniorii au avut de parcurs 55 de km (50 de ture), iar juniorii și-au disputat întîietatea de-a lungul a 22 de km (20 ture).

REZULTATELE TEHNICE : **seniori** — 1. V. Teodor (Dinamo) 20 p. 2. A. Sofronie (Dinamo) 13 p. 3. N. Andronache (Met. Plopeni) 10 p. 4. I. Naghi (Steaua) 8 p. 5. I. Valentin (Dinamo) 8 p. 6. V. Selejan (Dinamo) 7 p ; **juniori** — 1. P. Ciobanu (Steaua) 13 p. 2. I. Totoia (Șc. sp. nr. 2) 11 p. 3. L. Roșac (Dinamo) 7 p.

Azi se desfășoară etapa decisivă pe șos. București — Oltenița (110 km) cu plecarea și sosirea în fața stadionului Olimpia. Primul start se va da la ora 9,30.

I. STOICA
maestru al sportului

PROTESTE ÎMPOTRIVA „JOCURILOR" DE LA PRETORIA

La Pretoria (Republica Sud-Africană) se desfășoară în aceste zile așa-zisele „Jocuri sportive internaționale", pe care oficialitățile din această țară, unde se practică discriminarea rasială, încearcă să le prezinte ca întreceri cu caracter multirasional. Opinia sportivă internațională nu s-a lăsat însă înșelată de manevrele oficialităților sportive din R.S.A.

Astfel, la Jocurile de la Pretoria nu participă nici un sportiv din țările independente ale Africii, membre ale Consiliului Superior al Sportului African. De asemenea, Uniunea atletică de amatori din S.U.A. (A.A.U.), organizație care conduce mișcarea sportivă din această țară, la cererea unor congresmeni și a unor organizații care luptă împotriva discriminării rasiale, a acționat în sensul ca atleții americani să nu participe la competițiile de la Pretoria.

Potrivit unei informații publicate de ziarul francez **„L'Équipe"**, organizațiile care răspund de mișcarea sportivă din Franța nu au admis ca sportivii francezi să accepte invitația organizatorilor sud-africani.

La rîndul său, ziarul austriac **„Volksstimme"**, menționează că Partidul Comunist din Austria a lansat o chemare prin care solicită sportivilor austrieci să nu participe la jocurile de la Pretoria. Această chemare a fost susținută de numeroase organizații sportive, printre care A.S.F., A.S.K. și Union.

Referindu-se la cazul sportivilor suedezi Ragnar Skanaker, campion olimpic la pistol liber, și Kerstin Palm, cunoscută scrimeră, care probabil că vor fi descalificați de federațiile lor naționale pentru că au participat la competițiile de la Pretoria, ziarul **„Sovietski Sport"** din Moscova, scrie, printre altele : **„Participarea la aceste „Jocuri internaționale", organizate pe principiul rasist, echivalează cu „imprumutarea", conștientă sau nu, de către sportivul respectiv a numelui său pentru acoperirea acestei acțiuni propagandistice a promotorilor apartheidului în sport".**

Redacția și administrația : București, str. Vasile Conta nr. 16 ; telefoane : centrala 11.10.05, secția corespondenți 11.51.09, interurban 72 și 286 ; telex ; sportrom buc. 180. Tiparul I. P. „Informația", București 40 368

Biblioteca municipală Tîrgu-Mureș

PROLETARI DIN TOATE ȚĂRILE, UNIȚI-VĂ!

Sportul

ZIAR AL CONSILIULUI NAȚIONAL PENTRU EDUCAȚIE FIZICĂ ȘI SPORT

ANUL XXIX — Nr. 7378 | 4 PAGINI 30 BANI | Luni 9 aprilie 1973

DIVIZIA A LA FOTBAL, ETAPA A XIX-a

MARELE SUCCES DE PUBLIC AL CUPLAJULUI INTERBUCUREȘTEAN: 75000!

● Steaua și Dinamo își continuă duelul „cap la cap" ● Universitatea Craiova a reintrat în lupta pentru titlu ● Din nou eficacitatea în suferință, numai 14 goluri înscrise ● C.S.M. Reșița a părăsit locul 15, F.C. Constanța a intrat în zona retrogradării ● Următoarea etapă, miercuri

Tănăsescu, *care a urmărit ca o veritabilă extremă centrarea coechipierului său de pe partea opusă,* Manea, *reia balonul cu capul și va marca: 2—1 pentru Dinamo, sub privirile lui* Sătmăreanu II, Leșeanu *și* G. Sandu.

Foto: S. BAKCSY

Ieri, centrul de greutate al campionatului a fost la București, unde iubitorii fotbalului s-au întîlnit din nou, pe același stadion, în cuplaj, cu cele patru echipe care reprezintă Capitala, în Divizia A. Consemnînd, în primul rînd, victoria... cuplajului, ilustrată de cei peste 75 000 de oameni care au umplut pînă la refuz stadionul „23 August", vom sublinia, apoi, importanța pe care o aveau cele două meciuri, în lupta directă și indirectă ce se desfășoară în fruntea clasamentului și la periferia lui.

Atît Steaua, *cît și* Dinamo, *n-au avut succes în tentativa pe care au făcut-o de a se desprinde una de alta, sau măcar de echipele din apropierea lor, prima realizînd doar un rezultat de egalitate în fața unei formații rapidiste care multora dintre spectatori le amintea anii tinereții, iar Dinamo trebuind și el să se mulțumească cu un singur punct, și acela mai mult smuls Sportului studențesc. În schimb, și-a reocupat locul, în fotoliul de orchestră, Universitatea Craiova, prin victoria scontată, dar destul de anevoie obținută asupra lui Sport Club Bacău.*

La celălalt pol al clasamentului lucrurile se complică și mai mult, C.S.M. Reșița și Sportul studențesc avînd acum destule echipe în apropierea lor. Una dintre ele, F. C. Constanța, în urma etapei de ieri, a și rămas în urma rezițenilor... Deci, nu pot dormi liniștite, nici formațiile care au astăzi 17 sau chiar 18 puncte.

De altfel, miercuri, cînd se va disputa etapa a cincea a returului nu partidele care duc spre titlu vor sta în centrul atenției, ci turburătoarea luptă dintre Sportul studențesc și C.S.M. Reșița, care își caută cu atîta tenacitate salvarea... **(J. BERARIU)**

Citiți în pagina a III-a amănunte, privind desfășurarea meciurilor, în cronicile trimișilor noștri.

REZULTATE TEHNICE

Steaua	— Rapid	0—0
F. C. Constanța	— F. C. Argeș	1—1 (1—0)
„U" Cluj	— A.S.A. Tg. M.	1—0 (1—0)
C.S.M. Reșița	— Jiul	3—0 (3—0)
U.T.A.	— Steagul roșu	1—0 (1—0)
Dinamo	— Sp. studen.	3—3 (2—1)
Univ. Craiova	— S.C. Bacău	1—0 (1—0)
Petrolul	— C.F.R. Cluj	0—0

CLASAMENTUL DIVIZIEI A

1. STEAUA	19	9	6	4	29—14	24
2. Dinamo	19	10	4	5	31—21	24
3. Univ. Craiova	19	8	7	4	31—25	23
4. C.F.R. Cluj	19	7	8	4	21—16	22
5. Sport Club Bacău	19	8	5	6	23—22	21
6. F. C. Argeș	19	8	4	7	28—18	20
7. Jiul	19	8	4	7	23—24	20
8. Petrolul	19	7	6	6	15—16	20
9. „U" Cluj	19	7	4	8	18—29	18
10. Steagul roșu	19	6	5	8	23—15	17
11. Rapid	19	5	7	7	20—19	17
12. U.T.A.	19	5	7	7	20—23	17
13. A.S.A. Tg. Mureș	19	8	1	10	26—31	17
14. C.S.M. Reșița	19	4	8	7	19—27	16
15. F. C. Constanța	19	5	5	9	14—25	15
16. Sportul studențesc	19	3	7	9	20—36	13

ETAPA VIITOARE (11 aprilie)

Sp. studențesc	— C.S.M. Reșița	(2—5)
Steagul roșu	— Petrolul	(0—1)
C.F.R. Cluj	— Rapid	(1—0)
Steaua	— F.C. Constanța	(0—1)
Jiul	— U.T.A.	(4—2)
F. C. Argeș	— Dinamo	(1—3)
S.C. Bacău	— „U" Cluj	(1—2)
Univ. Craiova	— A.S.A. Tg. Mureș	(3—2)

se va disputa la 26 aprilie

CLASAMENTUL GOLGETERILOR

11 GOLURI: **Oblemenco** (Univ. Craiova) — 3 din 11 m.

9 GOLURI: Roznai (Jiul), Dumitrache (Dinamo), Pescaru (Steagul roșu) — 1 din 11 m.

8 GOLURI: Năstase și Iordănescu (Steaua).

7 GOLURI: Troi (F. C. Argeș), Adam (C.F.R. Cluj) — 3 din 11 m.

6 GOLURI: Marcu (Universitatea Cv.), M. Sandu (Sportul studențesc), I. Constantin (Petrolul), Mureșan (A.S.A.), Țegean (C.F.R. Cluj), Dumitru (Steaua), Fl. Dumitrescu și Lucescu (Dinamo) — 1 din 11 m. Dembrovschi (Sport Club Bacău) — 2 din 11 m. Naghi (A.S.A.) — 2 din 11 m.

5 GOLURI: Bălan (Universitatea Cv.), Roșu (F. C. Argeș), Kun (UTA), Hajnal (A.S.A.), Mulțescu (Jiul) — 1 din 11 m. Beldeanu (C.S.M. Reșița) — 3 din 11 m.

ANGAJAMENT FERM DE A TRADUCE ÎN VIAȚĂ HOTĂRÎREA PARTIDULUI PRIVIND DEZVOLTAREA MIȘCĂRII SPORTIVE

OBIECTIVUL NOSTRU PRINCIPAL — ÎMBUNĂTĂȚIREA RADICALĂ A STILULUI ȘI METODELOR DE MUNCĂ

Mișcarea sportivă românească traversează una dintre cele mai fertile și mai semnificative perioade din istoria sa, determinată de profunda și exigenta analiză de partid făcută acestei activități, sintetizată în recenta Hotărîre a Plenarei C.C. al P.C.R.

Acest nou document, de o mare valoare teoretică și practică, cu un adînc conținut programatic, expresia grijii statornice pe care partidul nostru o poartă educației fizice și sportului, a fost primit cu adîncă satisfacție și profundă recunoștință de activul sportiv al Capitalei; el a creat o atmosferă de efervescență și un climat de responsabilitate, a constituit un prilej de adîncă meditație.

Hotărîrea de partid a relevat o serie de serioase neajunsuri care au dăinuit în mișcarea sportivă, i-au frînat progresul, au influențat în mod negativ rezultatele, nu au îngăduit ca acest domeniu important al activității sociale să ocupe locul meritat în viața cetățenilor patriei, să-și aducă o contribuție deplină la întărirea sănătății lor, la creșterea puterii de muncă, la educația comunistă a tinerelor generații, la ridicarea nivelului performanțelor, pe măsura condițiilor existente, a așteptărilor opiniei publice, a standardului internațional, aflat în permanent și accentuat progres.

Trebuie subliniat de la bun început că organizația sportivă a Capitalei, cea mai mare, cea mai puternică, cu ponderea principală în mișcarea noastră de educație fizică și sport, se regăsește în toate aceste observații critice, foarte judicios exprimate, care vizează problemele de fond ale activității noastre.

Din dezbaterile care au urmat apariției Hotărîrii a reieșit că succesele notabile înregistrate în dezvoltarea sportului bucureștean puteau fi mai mari și mai concludente, că aportul primului oraș al țării în ansamblul general al mișcării noastre de educație fizică este încă insuficient, în comparație cu rezultatele celorlalte compartimente ale producției sale materiale și spirituale.

Lipsa de fermitate, inconsecvența în urmărirea propriilor măsuri, o oarecare birocratizare a muncii, dar — mai ales — a mentalității, subaprecierea activităților de masă și tratarea lor ca atare, neutilizarea la parametrii maximali a mijloacelor existente (în cadrul cărora

Prof. VASILE TUDOR
președintele C.M.E.F.S. București, membru al Biroului executiv al C.N.E.F.S.

(Continuare în pag. a 2-a)

COPIII BISTRIȚEI PE SCHIURI

BISTRIȚA, (prin telefon) La cumpăna dintre munții Călimani și Birgăului, în apropierea comunei Piatra Fîntînele, s-a desfășurat concursul final de sezon, al centrelor dotate cu materiale specifice schiului din județul Bistrița Năsăud și intitulat sugestiv, „Parcursul speranțelor".

Au participat aproximativ 200 de copii din localitățile Prundul Birgăului, Bistrița Birgăului, Mureșenii Birgăului, Tureac, Romuli, Sant, Rodna și Măgura Ilvei. Dar, spre marea noastră surprinză am înregistrat și cîteva absențe nemotivate, printre care cele ale micilor alergători pe schiuri din comunele Parva, Singiorgiu Băi și Lunca Ilvei. Este mai mult decît regretabil să constatăm să profesorii de specialitate din școlile respective nu au răspuns chemării ce le-a fost adresată. (Credem că față de această atitudine, forurile locale de resort trebuie să ia toate măsurile de rigoare).

Odată epuizat capitolul neplăcut al acestor forfait-uri de la una dintre cele mai importante competiții ale sezonului de schi bistrițean, vom încerca să creionăm cîteva amănunte care au dat o notă aparte acestei pitorești întreceri cu concurenți îmbrăcați în pantaloni de aba, cu căciuli țuguiate pe cap și purtînd bundițe de o rară frumusețe.

În primul rînd trebuie să amintim condițiile naturale dificile în care s-au desfășurat cursele. În zilele precedente, căldura și soarele au dezgolit aproape complet culmile, zăpada — mulată și foarte grea — rămînînd ascunsă doar la umbra pădurii și asta pe versantele nordice. Organizatorii — comisia județeană de schi, alcătuită din oameni inimoși și pasionați cum arareori ne-a fost dat să întîlnim — au depus multe eforturi pentru a găsi și amenaja o buclă în lungime totală de aproximativ 1 kilometru.

Concursul a constituit — exceptînd absențele amintite — o reușită! Startul s-a dat în bloc astfel că întrecerile au luat forma unui cros popular pe schiuri. În plus, specialiștii prezenți la fața locului, printre care și antrenorul federal Constantin Tiron, au avut posibilitatea de a constata cu satisfacție, rentabilitatea investițiilor de materiale: la această oră, copiii se află în posesia unor cunoștințe satisfăcătoare asupra schiului de fond.

La fiecare categorie de vîrstă (s-au disputat șase probe pentru băieți și fete) s-au acordat frumoase premii, diplome și plachete din partea F.R.S.B. și C.J.E.F.S. Bistrița Năsăud.

Clasamentul general al întrecerii: 1. Bistrița Birgăului, 2. Prundul Birgăului, 3. Centrul Bistrița, 4. Tureac, 5 Mureșenii Birgăului, 6. Sant.

Radu TIMOFTE

Un aspect de la duminica sportivă de ieri, de pe stadionul Voința din Capitală: s-a dat startul în proba de cros a junioarelor.

1300 DE TINERI COOPERATORI DIN CAPITALĂ ÎN ÎNTRECERE

O SPLENDIDĂ DUMINICĂ SPORTIVĂ PE STADIONUL VOINȚA

Cochetul stadion al Clubului sportiv Voința București a cunoscut duminică dimineața freamătul marilor competiții de masă. Din numeroase unități ale cooperativelor meșteșugărești din Capitală au venit, ieri, pe stadion aproape 1 300 de tineri și tinere, întrecîndu-se în partide atractive de volei, handbal, popice, fotbal și probe de atletism, petrecînd astfel cîteva ore plăcute și reconfortante.

Cursa de cros, desfășurată pe aleile complexului sportiv, a avut un start neașteptat de populat. Aproape 1 000 de juniori și seniori s-au întrecut în această probă atletică. La sfîrșitul curselor s-au bucurat de victorii juniorii **Georgeta Cristea** (coop. Igiena) și **D. Andreescu** (Mobilă și tapițerie), precum și seniorii **Vasilica Soare** (Îmbrăcămintea) și **C. Crețiu** (Igiena).

La jocuri au avut loc partide fulger, care la volei au revenit echipelor **Electrobobinajul** — la băieți și **Arta aplicată** — la fete, iar la handbal formațiilor **Igiena** — băieți și **Arta aplicată** — fete.

Pe cele șase piste ale arenei de popice au putut fi admirați pentru tenacitatea lor numeroși tineri de la unitățile de invalizi ale cooperativelor meșteșugărești. Acești tineri, handicapați fizic, s-au bucurat în această însorită zi de primăvară de atenție din partea clubului care i-a invitat pe stadion. Uneori, bila de textolit n-a nimerit lăcașul popicelor dar aceasta n-a avut importanță. Important a fost că tinerii au făcut sport alături de colegii lor valizi.

În încheiere, o mențiune pentru unitățile care au mobilizat cei mai mulți participanți la această reușită duminică sportivă: cooperativele **Îmbrăcămintea, Marochinerii, Sporul, Electrobobinajul** și **Arta încălțămintei.**

ÎN ÎNTREAGA ȚARĂ, NUMEROASE ÎNTRECERI

CLUJ. Ce bine ar fi ca atmosfera ce însoțește crosurile de la sfîrșit de săptămînă să fie — în cazul tuturor categoriilor de participanți — cea întîlnită simbătă, la întrecerea „politehniștilor" clujeni: o atmosferă degajată, tinerească și entuziastă, în care plăcerea de a alerga s-a îmbinat cu dorința fiecăruia de a-și întrece colegul de grupă, an sau facultate, în care satisfacția viitorilor ingineri de a se mișca în aer liber și într-o companie ce amintește de taberele sau excursiile studențești, s-a îmbinat cu dispoziția pentru farsa amicală și vorba de spirit, elemente care au deconectat și i-au determinat pe studenții participanți la cros să-și dea o nouă întîlnire — poate într-o companie și mai bogată — peste trei săptămîni.

Alături de bucuria alergării, desfășurată într-un cadru deosebit, ce invită de la sine la mișcare, aleile Parcului sportiv Babeș-Bolyai, se cer remarcate organizarea excelentă (autori: catedra de specialitate, clubul sportiv Politehnica și Consiliul asociațiilor studenților comuniști din institut) și preocuparea pentru impresia estetică a competiției, toți participanții (și ei au fost de ordinul sutelor) fiind echipați în roșu-negru, culorile lui „Poli". Elemente care au impresionat plăcut și i-au făcut pe martorii oculari — mulți la număr — să rostească admirativ: **iată un cros model!**

Cine au fost însă, cîștigătorii? **Magdalena Balaș** — Construcții I, **Istvan Moghioroși** — Mecanică I la individual; **Facultatea de construcții** — la fete și **Facultatea de mecanică** — la băieți. **(Nușa DEMIAN).**

PLOIEȘTI. Deschiderea sezonului sportiv în aer liber a prilejuit frumoase manifestări. Duminică, locurile de agrement ale municipiului Ploiești au fost luate cu asalt, iar bazele sportive au cunoscut freamătul întrecerilor. Un loc de atracție l-a constituit stadionul Petrolul, unde s-au desfășurat o serie de manifestări. În cursul dimineții, 600 de elevi din clasele V—VII, de la 33 de școli ale municipiului s-au întrecut la atletism. Ei au participat la etapa a III-a a „Cupei speranțelor". După-amiază, pe același stadion, au avut loc reușite demonstrații la box, lupte, haltere, scrimă și gimnastică. De asemenea, cîțiva săritori în înălțime, în frunte cu Marian Chira creditat în acest an cu 2,05 m, au încercat o tentativă de record, iar echipele de băieți și fete de la liceul I. L. Caragiale s-au întrecut la ștafeta de 5 X 80 m. A fost o zi de adevărată destindere, atît pentru sportivi cît și pentru spectatori. **(Vasile ALBU,** coresp.).

BRĂILA. Asociația sportivă Voința, în colaborare cu Comitetul U.T.C. din cooperația meșteșugărească au organizat, ieri, pe un traseu din jurul grădinii publice „Crosul primăverii". Cei 500 de participanți, s-au întrecut în 5 probe pe categorii de vîrstă, pe primele locuri clasîndu-se următorii: fete,

(Continuare în pag. a 2-a)

Amplă acțiune de sădirea pomilor și înfrumusețare a localităților patriei, desfășurată sub lozinca „Țara noastră — o grădină", a cunoscut și în această duminică participarea entuziastă a tineretului. Pretutindeni s-a muncit cu tragere de inimă și spor. În imagine: un grup de tineri sportivi de la F.C.T.B. „se luptă" cu un pom „în balot", pe care îl plantează într-unul din viitoarele parcuri ale marelui cartier bucureștean Drumul Taberii.

Foto: B. JIGA

HANDBALUL NOSTRU FEMININ LA RĂSCRUCE DE DRUMURI

SELECȚIA ÎNTÎMPLĂTOARE, LIPSA RESURSELOR FIZICE ȘI A PREGĂTIRII ATLETICE, ABANDONAREA DISCIPLINEI ȘI A EXIGENȚEI, RUTINIZAREA, ȘABLONIZAREA ȘI INDIFERENȚA SÎNT CAUZELE REGRESULUI DIN ULTIMUL TIMP

Handbalul românesc traversează o situație grea. Steaua a pierdut la scor partida disputată acasă cu M.A.I. Moscova în semifinalele C.C.E., iar Universitatea Timișoara s-a comportat sub orice critică în finala Cupei campionilor europeni, desfășurată la Bratislava, lăsîndu-se surclasată de Spartak Kiev. Acest din urmă insucces, care a afectat un mare număr de iubitori ai handbalului din țara noastră, ridică întrebarea legitimă: CE SE ÎNTÎMPLĂ OARE CU HANDBALUL NOSTRU FEMININ?

O TRADIȚIE PRESTIGIOASĂ, DEZONORATĂ!

În arena internațională, handbalul din România are un prestigiu unanim recunoscut, respectat, poate cel mai impunător din sportul cu mingea mică. Seria succeselor de amploare a fost deschisă de fete (**campioane mondiale la handbal în 11 în anii 1956 și 1960, campioane ale lumii în 1962, la handbal în 7, învingătoare în campionatul mondial pentru tineret din 1967 și de două ori cîștigătoare ale Cupei campionilor europeni — 1961 și 1964**) și continuată, consolidată de băieți: **campioni mondiali la handbal în 7 în anii 1961, 1964 și 1970, medalii de bronz la C.M. din 1967 și la J.O. din 1972, învingători în C.C.E. în 1965 și 1968, campioni mondiali la tineret în 1967 și cîștigători ai C.M. Universitar în 1973.** Așadar, succese de răsunet care au contribuit la sporirea prestigiului sportiv internațional al României socialiste. Totodată, performanțele realizate în arena internațională au făcut o bună propagandă handbalului, mii și mii de tineri și tinere din toate colțurile țării prezentîndu-se la concursurile de selecție și devenind apoi membri ai secțiilor de juniori. În această perioadă handbalul românesc și-a creat o puternică bază de masă.

Ascensiunea în elita handbalului mondial a fost posibilă datorită condițiilor create de partid și de stat mișcării noastre sportive, volumului mare de muncă efectuat de sportivi, dăruirii lor, abnegației cu care au luptat pentru victorie, priceperii cu care antrenorii au condus procesul instructiv-educativ, noutăților aduse de tehnicienii noștri în teoria și practica jocului. Acestea au fost elemente esențiale, determinante în realizarea impresionantului palmares. Succesele anilor trecuți se cer însă onorate de o muncă la același nivel, cantitativ, calitativ superioară, care să se oglindească în noi rezultate de valoare și nu dezonorată ca în prezent.

DE CE ACEST IMPAS?

Iată însă că realizările de mai sus sînt în descreștere mai cu seamă în ceea ce privește potențialul echipelor noastre campioane, așa cum s-a constatat cu părere de rău atît la participarea băieților în C.C.E. (Steaua), cît și la reprezentarea formală a fetelor în finala C.C.E. (Universitatea). Universitatea Timișoara, după ce s-a comportat bine în preliminarii, a capotat lamentabil în finală, pierzînd finala C.C.E la un scor inadmisibil de mare.

Principala cauză a acestei comportări debile se află **în jocul lipsit de orizont al Universității, în fragilitatea formației** (majoritatea componentelor sînt „pilice" față de gabaritul învingătoarelor), **în labilitatea psihică a jucătoarelor, în unele fisuri în coeziunea altădată de admirat a acestui colectiv.** S-au săvîrșit și unele greșeli (Ibadula a ținut prea mult jocul. Rigo n-a fost folosită în linia de la 9 m, deși era evident că acest lucru se impunea), care au contribuit și ele la majorarea scorului.

A fost vorba apoi și de **valoarea ieșită din comun a echipei Spartak Kiev.** Șase din cele șapte jucătoare din formația Uniunii Sovietice care a întrecut echipa noastră reprezentativă la „Trofeul Carpați" de la Iași fac parte din reputata echipă Spartak Kiev, în prezent fără rivală în lume pe planul echipelor de club. Pentru a ține piept acestei redutabile formații ar fi nevoie, în ceea ce ne privește, de gruparea tuturor valorilor într-o singură echipă de club, ceea ce practic nu

Hristache NAUM

(Continuare în pag. a 4-a)

DOUĂ VICTORII ROMÂNEȘTI ÎN TURNEELE DE TENIS

● Barcelona — ILIE NĂSTASE ● Nisa — IUDIT GOHN

Citiți amănunte în pagina a 4-a

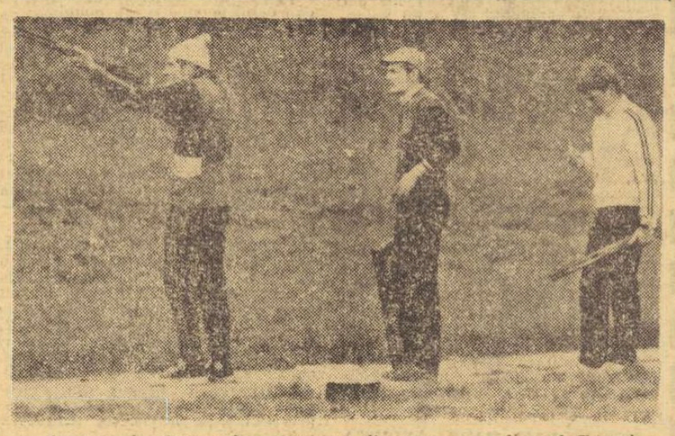

Concurs de skeet, talere aruncate din turn, pe poligonul Tunari.

IERI, ÎN „CUPA PRIMĂVERII" LA TIR

REZULTATE STRÎNSE ȘI SURPRINZĂTOARE ÎN UNELE PROBE

Ieri pe poligonul Tunari a fost o mare animație. Pe lîngă numeroși concurenți care s-au întrecut în probele din penultima zi a **„Cupei primăverii"**, au venit și mulți spectatori ocazionali, dintre aceia care au fost la plimbare în această splendidă zi de primăvară la pădurea Băneasa. Întrecerile de pușcă, pistol și talere (skeet) au fost destul de interesante, mai ales la armă standard unde, atît la seniori cît și la senioare, s-a dat o luptă strînsă pentru primele locuri.

La pistol sport senioare s-a înregistrat o surpriză, marea favorită Anișoara Matei a fost întrecută de către colega ei de club **Monica Șerban,** iar campioana, Ana Buțu, a trebuit să se mulțumească cu locul trei. La armă standard, atît la seniori cît și la senioare, s-a cîștigat locul 1 cu aceeași cifră — 568 de către **Magda Borcea** și **Dan Hrib.** Bine s-a comportat din nou **Melania Petrescu,** care, ca și la proba de 60 focuri culcat, a ocupat locul secund. La junioare, proba a fost dominată de concurenții din provincie, pe primele două locuri clasîndu-se **Aurora Podaru** (Focșani) și **Eva Olah** (Brașov). La cele două întreceri de talere au fost concurenți puțini, iar rezultatele au atins cifre destul de modeste. La „sanț", cei doi veterani, **I. Dumitrescu** și **Șt. Popovici,** fără un antrenament în prealabil, au ocupat primele locuri. La skeet, mini-proba de 100 de talere a revenit lui **Alexandru Sencovici,** la egalitate de puncte cu D. Buduru.

REZULTATE: pistol sport 30+30 f senioare: 1. **Monica Șerban** 562 p (la precizie 278, la viteză 284), 2. Anișoara Matei 560 p (280—280) — ambele de la Dinamo, 3. Ana Buțu (Olimpia) 555 p (268—287); **juniori:** 1. **L. Stan (Metalul) 570 p (287—283),** 2. G. Klaus (Dinamo) 557 p, 3. M. Budușan (U.T.A.) 555 p. **Armă standard 3x20 f seniori: 1. D. Hrib (Olimpia) 568 p (pe poziții: 198—191—179),** 2. T. Coldea (Steaua) 564 p (197—185—182), 3. Gh. Vasilescu (Olimpia) 563 p (198—194—171), 4. P. Sandor (Steaua) 557 p, 5. M. Ferecatu (Dinamo) 556 p; **senioare: 1. Magda Borcea (IEFS) 568 p (197—192—179),** 2. Melania Petrescu (Dinamo) 567 p (197—194—176), 3. Mariana Feodot (Dinamo) 566 p (197—187—182), 4. Veronica Stroe (Dinamo) 565 p, 5. Ana Goreti (Olimpia) 563 p; **junioare: 1. Aurora Podaru (Unirea Focșani) 546 p (195—183—168),** 2. Eva Olah (Activul Brașov) 541 p, 3. Elena David (Olimpia) 536 p. **Talere aruncate din șanț** (100 buc.): **1. I. Dumitrescu 81 t,** 2. Șt. Popovici 82 t (ambii de la Olimpia), 3. A. Marinescu (C.S. Școlarul) 81 t, 4. A. Petrescu (C.S. Școlarul) 80 t, 5. V. Ardenel (Steaua) 78 t. **Skeet** (100 buc.): **1. A. Sencovici (Olimpia) 90 t,** 2. D. Buduru 90 t, 3. Fl. Iurcenco 88 t, 4. L. Loghiade 86 t, 5. N. Vlădoiu 81 t (toți de la Steaua).

Întrecerile se încheie luni, cu proba de pistol calibru mare.

T. RĂBȘAN

Agenda competițiilor de masă

LA TURNU MĂGURELE

SOARELE ȘI-A DAT ÎNTÎLNIRE CU ZÎMBETUL ȘI VOIOȘIA COPIILOR

Soarele lui aprilie și-a dat întîlnire ieri dimineață, în Parcul central din municipiul Tr. Măgurele, cu zîmbetul și voioșia copiilor. Aproape 300 de „sportivi" de la... 3 ani în sus au asaltat locul de desfășurare a întrecerilor, dornici de a-și măsura forțele în cursele de triciclete, trotinete sau biciclete, în cele de patinaj pe rotile sau nerăbdători să participe la fuga în sac sau cu... căldărușele pline de apă.

Micii concurenți au oferit celor prezenți, părinții sau prietenii lor, un spectacol agreabil, fie prin dîrzenia disputelor, fie prin nostimadele create de faptul că participau pentru prima dată la o întrecere. Și strădaniile lor, în acest sens, au fost cu atît mai mari cu cît știau că dincolo de linia de sosire îi așteptau minunate trofee de... ciocolată și zahăr ars!

Printre cei care au întrunit sufragiile spectatorilor, care au pedalat sau au alergat mai repede, s-au numărat **Liliana Zavera, Cătălin Vintilă, Cătălin Bodnar, Gelu Bărbulescu, Mihai Ochia, Dan Gruia** și **Sever Barbu.**

Am notat cu acest prilej și opiniile unor părinți despre acest gen de concursuri, opinii pe care le redăm în rîndurile ce urmează. **Ion Sain,** director tehnic la T.C.I.B. — Grupul Tr. Măgurele: **„Astfel de întreceri sînt binevenite; ele dezvoltă ambiția și spiritul de întrecere al copiilor. Ar trebui ca ele să fie programate mai des". Marin Bărbulescu,** economist la Consiliul Popular: **„Un concurs sportiv este pentru copii un mare cîștig, indiferent de locul pe care-l ocupă. Ei fac, în acest mod, cunoștință cu binefacerile mișcării în aer liber".**

Adăugind la cele de mai sus că organizarea a fost ireproșabilă (inițiatori: C.M.E.F.S., Casa pionierilor, Consiliul municipal al organizației pionierilor și Inspectoratul școlar), conchidem că **„Duminica sportivă a preșcolarilor și școlarilor mici"** a însemnat o deplină reușită.

Dumitru NEGREA

HĂRȚI ȘI BUSOLE ÎN PĂDUREA BRĂNEȘTI

Pădurea Brănești s-a transformat ieri într-o mare arenă sportivă găzduind, în orele dimineții, **nu mai puțin de șapte concursuri de orientare turistică,** la care au fost prezenți peste 1 800 de tineri și tinere, amatori ai mersului dirijat după hartă și busolă.

„Cupa Roza vînturilor", „Cupa primăverii", „Cupa liceelor" și faza pe asociații a campionatului republican au reunit formații din Sectoarele V și VII ale Capitalei (la categoriile începători și avansați), în timp ce Sectoarele I, II, III, IV și VI au organizat, în colaborare o întrecere populară la acest sport în care pregătirea fizică trebuie să se îmbine armonios cu agerimea.

Din marele număr de echipe concurente s-au remarcat în acest început de sezon cele ale **Școlilor generale 188, 116, 98 și 111,** ale **Liceelor 30, Ion Creangă** și **Mihail Eminescu,** ale asociațiilor sportive **Flora I.C.T.C.M. Danubiana, Cauciucul Jilava** (Sectorul V), ale **Școlilor generale 152, 153, 204,** ale **Liceelor 21** și **Tudor Vladimirescu,** ale **asociațiilor sportive Electra** și **Confecția** (din Sectorul VII).

Se cuvine un cuvînt de laudă și mulțumire inimoșilor sprijinitori și animatori voluntari ai acestei discipline (**Dumitru Ofileanu Dumitru Iancu, Gheorghe Dragomir, Vasile Mandache, Dumitru Mitroi, Ilie Ciupagea, Petre Covesi, Paul Mironescu**) care prin munca lor, mențin nestinsă flacăra pasiunii pentru o activitate de masă atît de utilă.

ÎMBUNĂTĂȚIREA RADICALĂ A STILULUI ȘI METODELOR DE MUNCĂ

(Urmare din pag. 1)

se putea realiza mult mai mult, și experiența săptămînilor din urmă ne-o dovedește cu prisosință!), concesii făcute unor abateri de la disciplina de muncă și de pregătire, de la conduita cetățenească a unor vîrfuri sportive, aportul încă insuficient al școlii și universității la dezvoltarea educației fizice și sportului, iată atîtea carențe (și au mai fost, desigur, și altele) care s-au vădit în activitatea Consiliului municipal și care s-au răsfrînt, bineînțeles, și în munca Consiliilor sectoarelor Capitalei.

Este indiscutabil că în lumina sarcinilor pe care le ridică Hotărîrea de partid, în contextul rolului sporit chemat să-l joace educația fizică, validată ca o problemă de interes național, prima și cea mai importantă cotitură care trebuie făcută, și pe care ne vom strădui cu toate forțele s-o facem, este aceea DIN STILUL ȘI METODELE DE MUNCĂ ALE ORGANELOR ȘI ORGANIZAȚIILOR SPORTIVE BUCUREȘTENE. Acordarea lor la tonusul general al activității creatoare din patria noastră, lichidarea definitivă a unei mentalități „departamentale", pernicioase, în relațiile și colaborarea dintre organizațiile și instituțiile cu atribuții în domeniul sportului, RELANSAREA CU PRIORITATE A SPORTULUI DE MASĂ, a formelor simple, larg accesibile, desfășurate în aer liber, abordarea problematicii vaste și complexe a performanței NUMAI DE PE PLATFORMA NIVELULUI MONDIAL și evaluarea printr-o asemenea luptă a valorii rezultatelor, în sfîrșit, desfășurarea UNEI MUNCI POLITICO-IDEOLOGICE ȘI CULTURAL-EDUCATIVE VII, DE ADÎNC CONȚINUT, acestea vor fi — succint spus — direcțiile spre care ne vom canaliza toate eforturile, toate cunoștințele și întreaga noastră experiență.

De altfel, **Planul de măsuri cu privire la dezvoltarea continuă a educației fizice și sportului în Capitală,** elaborat de Comitetul municipal București al P.C.R., în lumina prevederilor noi și a sarcinilor sporite reieșite din Hotărîre (și care a fost prelucrat vinerea trecută cu întregul activ), detaliază toată această problematică vastă, stabilește practic și concret, cu termene și responsabilități precise, ce avem de făcut în viitorul apropiat și în perspectivă, pentru a răspunde cu cinste însuflețitului îndemn ce ne-a fost adresat de către partid.

Organizația sportivă a Capitalei, în colaborare strînsă cu toți factorii care au primit atribuții în dezvoltarea mișcării noastre de educație fizică și sport, se angajează solemn să înfăptuiască acest amplu program!

Astăzi, în sala Dalles

PLENARA C.M.E.F.S.-BUCUREȘTI

Astăzi, de la ora 12, va avea loc, în sala Dalles, plenara Consiliului municipal București pentru educație fizică și sport, avînd pe ordinea de zi analiza activității depuse în anul 1972 de către organizațiile sportive ale Capitalei și dezbaterea Planului de măsuri cu privire la dezvoltarea continuă a educației fizice și sportului în Municipiul București, elaborat în lumina Hotărîrii recentei Plenare a partidului.

EȘECUL DE DUMINICĂ DIMINEAȚĂ...

Parcul Herăstrău, duminică, început de vacanță, zi călduroasă. În acest cadru urma să aibă loc un cros al elevilor din Sectorul I al Capitalei. Operatorul televiziunii se instalase cu camera de luat vederi într-un punct bine ales, pentru a înregistra și transmite imagini din desfășurarea competiției la „Telesportul" de duminică seara; reporterii cotidienelor centrale așteptau cu carnetele gata pregătite, fotoreporterii, patru sau cinci, își găsiseră unghiurile cele mai potrivite, unde se aflau cu aparatele lor.

Președintele Consiliului de educație fizică și sport al Sectorului, tovarășul **Vasile Nicolae,** ajutorul său, vicepreședintele **Gh. Artin,** erau la locul de start încă de la ora 8. La ora nouă fără zece amîndoi au intrat în alertă. Ne adresăm președintelui:

— Cine sînt organizatorii competiției?

— **Inspectoratul școlar, comitetul U.T.C. și organizația pionierilor ale Sectorului. Bineînțeles, și noi, Consiliul de educație fizică.**

— Tovarășul Artin ne spusese că au fost mobilizate pentru această mare întrecere 24 de licee, școli generale și școli profesionale, care ar fi trebuit să fie prezente aici cu 1 500 de elevi. Vreți să ne dați cîteva lămuriri suplimentare?

— **Cu trei sau patru zile în urmă am luat legătura cu șefii catedrelor de educație fizică din fiecare școală, rugîndu-i să ne răspundă dacă este posibil ca inițiativa pornită de la Inspectorat și U.T.C. să se materializeze. Am primit toate asigurările că azi la ora 9 fiecare unitate va fi prezentă cu 60—70 de elevi...**

Mutăm discuția pe alt plan. Într-un colț al parcului facem cunoștință cu **Ion Petcu,** profesor la Școala generală nr. 9 din Otopeni. Încă nu se făcuse ora 6 cînd a plecat de acasă cu vreo 40 de elevi, dornici să se întreacă cu colegii lor din inima Bucureștilor. Dar n-au mai avut prilejul, întrucît crosul nu s-a mai putut desfășura.

— **Dacă rămîneam acasă, ne spune profesorul din Otopeni, am fi luat parte, cu siguranță, la cîteva întreceri sportive la noi în comună. Așa...**

Așadar, o acțiune ratată. Din vina cui? Nu încape nici o îndoială că a organizatorilor, și în principal a profesorilor de sport de la școlile de unde nu s-a prezentat nici un participant: Școala gen. 4 (profesoară **Laura Nicolae**), Școala gen. 6 (**Alex. Curticeanu**), Școala gen. 10 (**Silvia Vasiliu**), Școala gen. 12 (**Mihaela Popescu**), Liceul 34 (**Toma Pușpurică**), Liceul 35 (**Anton Sebeși**), Școala profesională F.C.T.B. (**Elena Daringă**), Școala sanitară (**Ion Iovită**), etc., etc. Mai trebuie amintit că nici unul dintre acești profesori nu a găsit de cuviință să fie prezent în parcul Herăstrău, cum de asemenea a lipsit (deși era principal organizator) șeful comisiei sport-turism de la Comitetul U.T.C. al Sectorului I, tovarășul **Victor Măciașă.**

Altceva n-am mai avea de adăugat, în afară de precizarea că așteptăm de la „organizatori" o explicație a eșecului de duminică dimineață.

Ion GAVRILESCU

ÎN ÎNTREAGA ȚARĂ, NUMEROASE ÎNTRECERI

(Urmare din pag. 1)

600 m (15—16 ani) — **Steluța Podoreanu** (coop. „Arta Populară"); **800 m (17—19 ani)** — **Niculina Hîrjoghe** (coop. „Viitorul"), **băieți 1 000 m (15—16 ani)** — **Gheorghe Gutman** (coop. „Producția"); **1 500 m (17—19 ani)** — **Ionel Covaci** (coop. „Producția"); **2 000 m (peste 19 ani)** — **Ion Bălășoiu** (Sc. prof. UCECOM). (**N. COSTIN** — coresp.).

GALAȚI. Aproape 1 000 de studenți ai celor două institute de învățămînt superior din localitate au luat startul în „Crosul primăverii". Întrecerile — extrem de disputate — s-au soldat cu următorii cîștigători: **FEMININ — Gherghina Badrau** (Facultatea de educație fizică); **MASCULIN — Gh. Dinu** (Institutul Politehnic). Tot aici, în organizarea Consiliului județean al pionierilor, au avut loc, pe faleza gălățeană, o amplă manifestare sportivă la care au participat peste 500 de copii. La concursul de carturi s-au prezentat echipaje din Tecuci, Galați, Tg. Bujor și Berești care au furnizat întreceri interesante. Iată cîștigătorii: **BAIEȚI,** viteză — Vasile Caziol (Galați); **slalom** — Ion Slivneanu (Galați); **FETE,** viteză și slalom — Amelia Sîrghie (Galați). Numeroși pionieri au luat parte și la cursa cicloturistică Galați — Gîrboavele și retur. În încheiere au avut loc demonstrații de patinaj și hochei cu patine pe rotile. (**T. SIRIOPOL** — coresp. județean și **G. ARSENE** — coresp.).

ORADEA. Cu toate că vremea a fost nefavorabilă, peste 450 de tineri au luat parte la „Crosul primăverii", desfășurat pe aleile din „Parcul Muncitorilor". Primii clasați: **COPII, fete** (500 m) — Mariana Mangrea (Șc. gen. nr. 1); **băieți** (800 m) — V. Szőke (Lic. nr. 3); **JUNIOARE** (600 m) — Rodina Kiss (Sc. gen. Haieu); **JUNIORI** (1000 m) Gh. Pop (Șc. gen Cetariu). Disputele sportivilor din asociațiile sindicale au fost cîștigate de Doina Sabău (Sănătatea) și T. Kovaci (Fierarul), la juniori, și Valeria Blaga (Alfa) și G. Rencsik (Tipo), la seniori. (**I. GHIȘA** — coresp. județean).

NEGREȘTI. Micul orășel, care pînă mai ieri era o comună a județului Vaslui, a cunoscut un eveniment sportiv care a atras pe străzile din jurul liceului nenumărați spectatori: **„CROSUL TINERETULUI."** De data aceasta și-au disputat întîietatea sportivii care — în urmă cu puțin timp — își cuceriseră dreptul de participare în faza orășenească a competiției la start fiind prezenți reprezentanții tuturor școlilor și asociațiilor din localitate. Întrecerile, ce aveau drept scop calificarea în etapa județeană, au fost mult gustate de public, grație dîrzeniei cu care fiecare dintre cei peste 100 de concurenți au luptat pentru ocuparea unui loc cît mai bun în clasament. Disputele au fost dominate de tinerii atleți ai Liceului, care au obținut poziții fruntașe în toate probele din program. Iată cîștigătorii: **cat. 15—16 ani** — **Florentina Beleuz** și **Mihai Ipătoaie**; **cat. 17—18 ani** — **Doinița Barbu** și **Dorin Spătaru**; **peste 19 ani** — **Elena Bărbosu.**

Se cuvine să subliniem aportul adus la buna desfășurare a concursului de către prof. **Mihai Haciu** și tînăra suplinitoare a catedrei de educație fizică, **Maria Năstase (Tr. I.).**

VOLEI

NICI ULTIMA ETAPĂ N-A LĂMURIT IERARHIA DEFINITIVĂ A CAMPIONATELOR!

Ieri în campionatele naționale de volei s-au disputat partidele ultimei etape, urmînd ca ierarhia definitivă să fie stabilită în urma turneelor finale ce vor începe la **Pitești, Iași, Cluj** și **Constanța** în ziua de 16 aprilie. Dintre rezultatele acestei etape demn de menționat este cel realizat de **Rapid** care a învins neașteptat, pe **Dinamo** cu 3—0 asigurîndu-și astfel participarea la turneul final pentru locurile 1—6. Iată amănunte:

MASCULIN

RAPID — DINAMO (3—0)! Contrar pronosticurilor care indicau o victorie lejeră a dinamoviștilor, Rapid a obținut un succes surprinzător categoric, dar meritat. Drăgan și compania au făcut, fără îndoială, cel mai izbutit joc din acest campionat, în timp ce dinamoviștii au dovedit, mai clar ca oricînd, deficiențe considerabile în pregătire. Jocul a debutat în avantajul acestora (5—1) apoi am notat o frumoasă revenire a giuleștenilor, al căror sextet manifesta totuși, mai multă omogenitate. Ei iau conducerea, dar sînt ajunși din urmă la 8 și apoi depășiți: 8—13. Drăgan își impulsionează din nou, coechipierii și handicapul este refăcut, astfel că disputa pentru cîștigarea setului se dă în prelungiri. În acest final arbitrii nu au colaborat suficient, dictînd două decizii eronate ambele în defavoarea dinamoviștilor, care au pierdut un set ce totuși li se cuvenea. Este adevărat că în continuare, Rapid a fost net superioară dar, de ce să nu recunoștem, adesea contează șocul psihic al primului set. Desigur, Dinamo putea să treacă peste acest moment și să schimbe soarta întîlnirii, dar n-a făcut-o, ceea ce ne determină să considerăm meritată victoria Rapidului, care a fost superioară în ceea ce privește varietatea acțiunilor la fileu, blocajul și mobilitatea în teren. S-a remarcat sextetul de bază giuleștean: **Drăgan, Penciulescu, Chițigoi Viorel, Cătălin, Mocuța,** iar de la Dinamo doar **Păusescu.** Arbitrii **N. Ionescu** și **Em. Costoiu** au condus bine, cu excepția momentului amintit, care poate însemna puțin sau foarte mult.... (**Aurelian BREBEANU**).

„U" CLUJ — STEAUA (2—3). Studenții au început spectaculos, surprinzînd echipa bucureșteană, dar după două seturi au cedat inițiativa, pierzînd o partidă pe care au avut posibilitatea să o cîștige în trei seturi. Au arbitrat **V. Szakacs** și **Fl. Borz,** ambii din Baia Mare. (**I. POCOL**-coresp.).

TRACTORUL — VIITORUL (3—0). Brașovenii au acționat cu mai multă ambiție, obținînd, în final, un succes meritat. Au condus **D. Rădulescu,** din București și **I. Nicoară,** din Arad. (**C. GRUIA**-coresp. județean).

FEMININ

MEDICINA — I.E.F.S. (3—1). Jocul, de o bună factură tehnică și spectaculară, a plăcut asistenței prin desele răsturnări de situații și prin lupta acerbă dusă de cele două teamuri pentru victorie, realizată pe merit de Medicina. Ne-au plăcut **Gabriela Popa, Maria Matei, Eva Klein** de la învingătoare, respectiv **Maria Cengher** și **Renata Pop.** Au condus **M. Oancea** și **Cl. Nistor.** (**I. COSTINIU**).

PENICILINA — „U" TIMIȘOARA (3—0). Gazdele au cîștigat ușor, în numai 45 de minute, dominînd categoric întîlnirea. Au arbitrat **V. Moraru,** din Cluj și **Gh. Fortuna,** din București (**Tr. TUDOSE**-coresp.).

CEAHLĂUL — FARUL (0—3). Meci de slabă factură dominat de oaspete, care au cîștigat fără prea mari dificultăți. Au condus **Em. Ududec,** din Tr. Măgurele, și **M. Nicolau,** din București. **C. NEMȚEANU**-coresp.).

REZULTATE TEHNICE

MASCULIN: Rapid — Dinamo 3—0 (15, 5, 11), „U" Cluj — Steaua 2—3 (12, 12, —6, —6 —9) C.S.U. Galați — Progresul 3—2 (11, 6, —8, —9, 11), Voința Arad — I.E.F.S. 0—3 (—3, —5, —6), Tractorul Brașov — Viitorul Bacău 3—0 (10, 5, 14), „U" Craiova — Electra 3—1 (—13, 5, 10, 9).

FEMININ: Medicina — I.E.F.S. 3—1 (8, 13, —12, 7), Rapid — Constructorul 3—0 (10, 11, 8), „U" București — Dinamo 0—3 (—4, —7, —14), Penicilina Iași — „U" Timișoara 3—0 (4, 5, 4), Ceahlăul P. Neamț — Farul Constanța 0—3 (—9, —7, —3) „U" Cluj — C.S.M. Sibiu 3—1 (—12, 4, 10, 9).

CLASAMENTE

MASCULIN

1. Dinamo	22	20	2	62:14	42
2. Steaua	22	18	4	58:25	40
3. I.E.F.S.	22	14	8	51:33	36
4. „U" Cluj	22	13	9	48:41	35
5. Rapid	22	12	10	51:43	34
6. Viitorul	22	12	10	42:47	34
7. „U" Craiova	22	11	11	44:41	33
8. C.S.U.	22	11	11	44:45	33
9. Progresul	22	10	12	44:43	32
10. Tractorul	22	6	16	28:55	28
11. Electra	22	4	18	24:60	26
12. Voința	22	1	21	14:63	23

● Primele șase echipe vor participa la turneul final de la **Pitești,** următoarele șase la **Cluj.**

FEMININ

1. Rapid	22	21	1	65:10	43
2. Dinamo	22	19	3	61:19	41
3. Penicilina	21	16	5	51:22	37
4. Medicina	22	15	7	52:30	37
5. Constructorul	22	13	9	42:34	35
6. I.E.F.S.	22	12	10	46:38	34
7. „U" Timișoara	22	10	12	40:46	32
8. „U" Cluj	21	9	12	37:45	30
9. Farul	22	8	14	31:48	30
10. C.S.M.	22	5	17	21:55	27
11. Ceahlăul	22	2	20	15:62	24
12. „U" București	22	1	21	13:65	23

● Partida restantă „U" Cluj — Penicilina Iași, se va desfășura la 11 aprilie.
● Primele șase echipe vor participa la turneul final de la **Iași,** următoarele șase la **Constanța.**

SCHI — CAMPIONATELE SENIORILOR

DANIELA MUNTEANU ȘI DAN CRISTEA AU OBȚINUT NOI VICTORII

POIANA BRAȘOV, 8 (prin telefon). Dacă s-ar fi amînat cu o singură zi, probabil că aceste campionate naționale nu ar mai fi avut loc, într-atît de vertiginos a venit primăvara. Utilizînd singura pîrtie rămasă într-o stare acceptabilă de concurs (cea a Lupului) și cu prețul unor susținute eforturi pentru amenajarea ei, duminică s-a disputat slalomul special pentru seniori și senioare. **Lupta a fost acerbă,** numărîndu-se mulți abandonați și descalificați dintre schiorii aspiranți la unul din primele locuri, cum sînt **M. Focșeneanu, C. Văideanu, M. Burchi, N. Crețoiu** etc. Confirmînd pronosticurile, **Dan Cristea,** a cîștigat și această probă și, o dată cu ea combinata alpină. Excelentă comportarea lui Alexandru Manta, schior aflat în primul an de seniorat, clasat pe locul trei la slalom și la combinată, poziție ce reprezintă mai mult decît o promisiune pentru schiul nostru alpin. La fete, organizîndu-se un concurs separat pe un traseu lung de 400 m, cu 150 m diferență de nivel și 49 și respectiv 46 de porți, a oferit Danielei Munteanu ocazia de a realiza o nouă victorie și de a cuceri, la fel ca Dan Cristea, și combinata, devenind triplă campioană națională pe anul 1973. Îmbucurătoare este prezența pe locurile 5, 7, 8, 9 a unor junioare de care am mai amintit, toate reprezentante ale L. E. S. Predeal. **REZULTATE TEHNICE:** băieți: 1. Dan Cristea (Dinamo Bv.) 75,12, 2. Virgil Brenci (A.S.A. Bv.) 76,34, 3. Alexandru Manta (A.S.A.) 77,41, 4. Dorin Munteanu (C.S.U. Bv.) 77,64, 5. Gheorghe Vulpe (Dinamo Bv.) 78,22, 6. Nicolae Barbu (Dinamo Bv.) 78,58; fete: 1. Daniela Munteanu (A.S.A. Bv.) 80,79, 2. Maria Cîmpeanu (I.E.F.S.) 81,14, 3. Iudit Tömöri (Dinamo Bv.) 81,22, 4. Georgeta Bănciliă (Dinamo Bv.) 81,86, 5. Nela Simion (L.E.S. Predeal) 86,23, 6. Maria Trestian (I.E.F.S.) 89,40. **COMBINATĂ,** băieți: 1. Dan Cristea 13,30 p. 2. Virgil Brenci 15,60, 3. Al. Manta 58,95; fete: 1. Daniela Munteanu 38,30, 2. Iudit Tömöri 51,18, 3. Maria Cîmpeanu 58,83.

Mihai BIRA

Marinescu (Steaua) este oprit neregulamentar pe semicerc de Speck (Independența Sibiu) și va urma o aruncare de la 7 m în favoarea bucureștenilor. Foto: S. BAKCSY

HANDBAL — Surpriză în campionatul masculin;

POLITEHNICA TIMIȘOARA ÎNVINGE PE DINAMO BUCUREȘTI!

Ieri s-au reluat campionatele de handbal, prin disputarea partidelor etapei a XIX-a a diviziilor A, masculină și feminină. Jocurile inaugurale ale sezonului de primăvară au adus cîteva rezultate strînse și o surpriză, victoria studenților timișoreni asupra echipei Dinamo București.

MASCULIN

STEAUA — INDEPENDENȚA SIBIU 25—14 (11—7). Această partidă încheiată la o diferență de scor apreciabilă a avut un început promițător, în care timp de aproape 20 de minute cele două echipe s-au menținut la egalitate (5—5). Apoi Steaua s-a detașat la trei goluri diferență (9—6, 10—7), fără însă ca sibienii să arate că au abandonat ideea realizării unui rezultat strîns, onorabil. A survenit, însă, în finalul primei reprize, accidentarea portarul Belu (Independența), foarte bun pînă atunci (apărase chiar două aruncări de la 7 m) și cursul jocului s-a schimbat brusc. Bucureștenii s-au impus net în repriza secundă, realizînd cîteva faze de toată frumusețea, mult aplaudate de numerosul public de pe Stadionul Tineretului. Cele mai multe puncte au fost marcate de: **Kicsid** (8), **Birtalan** (5), **Stockl** (4), **Drăgăniță** (4) — Steaua, **Schmidt** (7), **Petri** (2), **Speck** (2) — Independența. Bun arbitrajul lui **Gh. Lungu** și **F. Boschner** — ambii din Brașov.

UNIVERSITATEA CLUJ — UNIVERSITATEA BUCUREȘTI 20—20 (13—12). Deși clujenii au condus o bună parte din timp (9—5, min. 16; 13—10, min 27; 17—15, min. 40) datorită inspiratelor angajări ale lui Tudosie și vervei de șut a lui Sajgo, partida s-a încheiat la egalitate, deoarece bucureștenii s-au dovedit mai proaspeți și mai lucizi în finalul întîlnirii. Rezultatul răsplătește ambele formații pentru eforturile depuse și pentru spectacolul dinamic și antrenant oferit. Cele mai multe puncte au fost realizate de **Sajgo** (5), **Stuparu** (5), **Tudosie** (4) — pentru clujeni, **Roșu** (6), **Voina** (6) — pentru bucureșteni. A condus cuplul timișorean **V. Manghețiu** și **I. Iepure.** (**N. DEMIAN**).

POLITEHNICA TIMIȘOARA — DINAMO BUCUREȘTI 14—11 (7—7)! După o primă repriză echilibrată, gazdele s-au dezlănțuit, punctînd decisiv de la distanță. O mențiune specială se cuvine a fi acordată portarului timișorean Biräescu. Principalii realizatori: **Timpu** (5) și **Gunesch** (4). Au condus foarte bine **Vl. Cojocaru** și **I. Mihăilescu** (Craiova).(**P. ARCAN** — coresp.)

MINAUR BAIA MARE — VOINȚA BUCUREȘTI 15—6 (5—3).

DINAMO BRAȘOV — TROTUȘUL 17—10 (6—3). Cele două formații au oferit un spectacol atractiv, cu multe momente de handbal adevărat. Brașovenii, mai bine organizați în acțiunile ofensive și cu o mai mare eficacitate, s-au detașat de adversarii lor obținînd o victorie concludentă. Principalii realizatori: **Messmer** (4), **Willisch** (4) și **Schmidt** (4) pentru Dinamo Brașov, respectiv **Badea** (4). Au arbitrat **V. Pelenghian** și **T. Curelea** (București). (**V. POPOVICI** — coresp.)

FEMININ

UNIVERSITATEA BUCUREȘTI — RULMENTUL BRAȘOV 19—18 (9—9). La simpla vedere a rezultatului — atît a celui de la pauză, cît și a celui final, cititorii pot fi tentați să creadă că meciul a fost extrem de disputat și echilibrat. Or, nu aceasta este realitatea și, paradoxal, nu Universitatea a dirijat „ostilitățile", ci formația oaspe, Rulmentul. Fără antrenor pe bancă, fără Iuliana Nako în teren, handbalistele de la Brașov au abordat întîlnirea cu o neasteptată ambiție și au condus în permanență, uneori chiar la trei goluri (min 39: 16—13)! Surplusul de energie al studentelor și două șuturi inspirate ale Simonei Arghir au făcut, însă, ca în final tabela de marcaj să indice un rezultat favorabil echipei bucureștene. Principalele realizatoare: **Simona Arghir** (6) și **Iordache** (6) — Universitatea, respectiv **Oancea** (8). Slab arbitrajul cuplului craiovean **V. Rădulescu—N. Andreea.**

I.E.F.S. — PROGRESUL BUCUREȘTI 20—5 (8—3). După o repriză ceva mai calmă, lidera clasamentului, s-a detașat apoi net.

TEXTILA BUHUȘI — RAPID BUCUREȘTI 7—6 (3—2). Echilibrat în prima repriză, jocul a căpătat după pauză o tentă de dominare a echipei gazdă, care reușise să conducă în min. 45 cu 7—4. În ultimele cinci minute ale partidei rapidistele marchează o revenire puternică, recuperînd din handicap, insuficientă însă pentru a mai putea egala. Principalele realizatoare: **Vieru** (4) — Textila Buhuși, resepctiv **Ana Stănișel** (3). Au arbitrat bine **D. Gherghișan** și **C. Drăgan** (Iași). (**I. VIERU** — coresp.)

VOINȚA ODORHEI — MUREȘUL TG. MUREȘ 17—11 (12—7). Joc viu disputat, cu faze spectaculoase la ambele porți. Beneficiind de un lot net superior, handbalistele din Odorhei au obținut o victorie comodă. Principalele realizatoare: **Maghyari** (6) și **Mikloș** (4) — Voința Odorhei, respectiv **Szölösi** (4) și **Lucaci** (4). Au arbitrat **I. Crisnic** din Petroșani, celălalt arbitru (I. Crețu) neprezentîndu-se la joc. (**A. PIALOGA** — coresp.)

UNIVERSITATEA TIMIȘOARA — CONSTRUCTORUL TIMIȘOARA 11—9 (3—2). Joc echilibrat în majoritatea timpului, cîștigat pe merit de studente. Principalele realizatoare: **Terezia Popa** (3) pentru Universitatea, respectiv **Stef-Oțoiu** (4). Au arbitrat bine **A. Munteanu** și **St. Miculas** (Reșița). (**C. CREȚU**—coresp.)

FOTBAL B

LIDERII IȘI PĂSTREAZĂ AVANSUL

SERIA I: POLITEHNICA IAȘI ȘI METALUL BUCUREȘTI — ÎNVINSE!

ȘTIINȚA BACĂU — POLITEHNICA IAȘI 1—0 (0—0). Studenții băcăuani au dominat mai mult și, spre sfîrșitul meciului, au marcat unicul gol, prin Stroe (min. 77). Politehnica s-a apărat destul de bine în prima repriză, dar după pauză și în special după accidentarea portarului Costaș, în min. 59, au cedat aproape complet inițiativa. În min. 73, Pruteanu (Știința) a ratat un 11 m. Foarte bine a arbitrat N. Cursaru — Ploiești. (**I. IANCU,** coresp. județean).

DELTA TULCEA — GLORIA BUZĂU 1—1 (0—0). Joc nervos, iar în repriza secundă, arbitrul a împărțit numeroase cartonașe galbene, precum și unul roșu, lui Bădin (Gloria). Au marcat: Cramer (min. 72) pentru Gloria, Nicoară (min. 86) pentru Delta. Bun, arbitrajul lui I. Dancu — Bucuresti. (**I. TURȘIE,** coresp.).

Ș.N. OLTENIȚA — CEAHLĂUL P. NEAMȚ 2—0 (2—0). Tempo alert în prima parte. După pauză, localnicii au jucat lent și oaspeții au echilibrat jocul. Autorii golurilor: Păunescu (min. 4) și Răducanu (min. 27). Z. Drăghici — Constanța a arbitrat foarte bine. (**Gh. EMIL,** coresp.)

C.S.U. GALAȚI — DUNĂREA GIURGIU 0—0. Multe ratări la ambele porți. Gălățenii au avut mai mult timp inițiativa, iar oaspeții au contraatacat periculos. Satisfăcător, arbitrajul lui Em. Păunescu — Vaslui. (**T. SIRIOPOL,** coresp. județean).

PROGRESUL BRĂILA — PROGRESUL BUCUREȘTI 0—0. Brăilenii au atacat fără orizont și n-au reușit să depășească o apărare fermă. A condus bine N. Rainea — Bîrlad. (**Tr. ENACHE,** coresp.)

METALUL BUCUREȘTI—C.F.R. PAȘCANI 0—1 (0—0). Feroviarii, în lupta ce o duc pentru a urca în clasament, au produs surpriza etapei a XVIII-a a Diviziei B. Bucureștenii au avut inițiativa în majoritatea timpului, uneori au dominat categoric, însă înaintașii au ratat cu seninătate multe situații favorabile. În repriza secundă, după ce s-a înscris golul (Otic, min. 53), pășcănenii au pus accentul și mai mult pe apărare. A arbitrat foarte bine Em. Vlaiculescu — Ploiești.

CHIMIA RM. VÎLCEA — CLUBUL SPORTIV TÎRGOVIȘTE 2—1 (2—0). Ambele echipe au jucat frumos, construind multe faze la poartă. Golurile au fost realizate de Orovitz (min. 37), Pintilie (min. 44), respectiv Sava (min. 87). A condus bine Gh. Dragomir — București. (**D. ROȘIANU,** coresp.)

METALUL PLOPENI — F. C. GALAȚI 3—0 (2—0). Meciul s-a disputat sîmbătă după-amiază. Au marcat: Spiridon (min. 40), Ionescu (min. 45) și Dragomir (min. 73). A arbitrat foarte bine C. Dinulescu — București.

CLASAMENT

1. Politehnica Iași	18	11	3	4	35-14	25
2. Metalul Buc.	18	9	4	5	23-10	22
3. Gloria Buzău	18	7	6	5	17-17	20
4. F. C. Galați	18	8	3	7	25-24	19
5. S.N.O.	18	8	3	7	21-22	19
6. Metalul Plopeni	18	7	4	7	25-18	18
7. Știința Bacău	18	7	4	7	20-19	18
8. Chimia Rm. V.	18	7	4	7	22-23	18
9. Progresul Buc.	18	6	6	6	12-16	18
10. Delta Tulcea	18	5	7	6	16-21	17
11. C.F.R. Pașcani	18	6	4	8	22-20	16
12. Dunărea Giurgiu	18	6	4	8	15-19	16
13. Progresul Brăila	18	6	4	8	15-22	16
14. C. S. Tîrgoviște	18	5	6	7	11-18	16
15. C.S.U. Galați	18	6	4	8	16-25	16
16. Ceahlăul P. Neamț	18	4	6	8	10-17	14

ETAPA VIITOARE (15 aprilie): Ceahlăul P. Neamț — Metalul București (0—1), C.F.R. Pașcani — Metalul Plopeni (1—2), F. C. Galați — Delta Tulcea (1—3), C. S. Tîrgoviște — Gloria Buzău (0—1), Dunărea Giurgiu — Progresul Brăila (1—2), Progresul București — Ș. N. Oltenița (0—3), Știința Bacău — Chimia Rm. Vîlcea (1—2), Politehnica Iași — C.S.U. Galați (1—1).

SERIA A II-a: OASPEȚII AU CÎȘTIGAT UN PUNCT

C.S.M. SIBIU — METALURGISTUL CUGIR 3—0 (2—0). Peste 6000 de spectatori au asistat la dominarea echipei locale, care a terminat învingătoare la un scor concludent. Golurile au fost marcate de Schwartz (min. 12), Gabel (min. 39) și Turlea (min. 88). A abritrat foarte bine I. Cîmpeanu — Cluj. (**I. IONESCU,** coresp. județean)

NITRAMONIA FĂGĂRAȘ—METROM BRAȘOV 2—0 (2—0). Joc frumos. Gazdele s-au impus, în prima parte, prin acțiuni ofensive mai clare. După pauză, brașovenii au echilibrat jocul, dar n-au putut reduce din scor. Au marcat: Drăgoi (min. 8) și Ioniță (min. 28). A condus foarte bine C. Petrea — București. (**V. LAZĂR,** coresp.)

MINERUL ANINA — GLORIA BISTRIȚA 2—1 (0—0). Victorie meritată a localnicilor, în urma unui joc de bună factură tehnică. Autorii golurilor: Toderașcu (min. 54), Mathe (min. 87) pentru Minerul, Nica (min. 60) pentru Gloria. G. Blau — Timișoara a arbitrat bine. (**P. LUNGU,** coresp.)

POLITEHNICA TIMIȘOARA — C.F.R. ARAD 1—0 (1—0). Studenții au dominat 80 de minute, însă n-au reușit decît o dată să fisureze apărarea supranumerică a feroviarilor. Unicul gol a fost realizat de Șchiopu (min. 37). A arbitrat foarte bine C. Ghiță — Brașov. (**P. ARCAN,** coresp. județean)

METALUL DROBETA TR. SEVERIN — CORVINUL HUNEDOARA 2—1 (0—1). Metalurgiștii au dominat categoric. Golurile au fost înscrise de Bota (min. 58), Peronescu (min. 64), respectiv Diaconu (min. 12, autogol). Foarte bine a condus I. Chilibar — Pitești. (**Gh. MANAFU,** coresp.)

ELECTROPUTERE CRAIOVA — MINERUL BAIA MARE 0—0. Deși gazdele au dominat net, au trebuit să se mulțumească cu un rezultat de egalitate. Fundașii băimărenilor, în special Talpai și Toth, au jucat fără greșeală. A arbitrat bine I. Urdea — București. (**T. COSTIN,** coresp.)

OLIMPIA SATU MARE—OLIMPIA ORADEA 3—0 (0—0). În prima parte, orădenii au acționat mai clar și Bathori, portarul sătmărenilor, a rezolvat situațiile critice. După pauză, localnicii au dominat cu autoritate și au marcat de trei ori, prin Both (min. 63 din 11 m) și Patachi (min. 85 și 89). A condus satisfăcător A. Crișan — Arad. (**St. VIDA,** coresp.)

F.C. BIHOR — C.F.R. TIMIȘOARA 1—0 (1—0). Joc interesant. Orădenii au atacat din primele minute, iar feroviarii au recurs la toate mijloacele pentru a nu primi goluri mai multe. Dominarea gazdelor este reliefată și de raportul de cornere ce le-a fost favorabil: 13—2. A înscris: Șchiopu (min. 23). Excelent arbitrajul lui Gh. Popovici — București. (**I. GHIȘA** coresp. județean)

CLASAMENTUL

1. Politehnica Timș.	18	10	5	3	26-12	25
2. F. C. Bihor	18	9	5	4	33-18	23
3. Minerul Baia Mare	18	8	5	5	24-12	21
4. C.S.M. Sibiu	18	9	3	6	22-15	21
5. Olimpia Satu Mare	18	9	5	4	23-13	19
6. Minerul Anina	18	9	1	8	17-22	19
7. Metrom Brașov	18	8	2	8	25-19	18
8. Gloria Bistrița	18	7	3	8	16-17	17
9. Nitramonia Făgăraș	18	8	1	9	25-28	17
10. Met. Drobea Tr. Sv.	18	8	1	9	22-25	17
11. Corvinul Hund.	18	7	4	7	17-20	14
12. C.F.R. Arad	18	5	4	9	19-25	14
13. Electroputere Cv.	18	6	2	10	17-24	14
14. Metalurgistul Cugir	18	6	2	10	9-20	14
15. C.F.R. Timișoara	18	6	2	10	13-25	14
16. Olimpia Oradea	18	4	5	9	14-27	13

(N. R. — Olimpia Satu Mare și Corvinul Hunedoara sînt penalizate cu cîte patru puncte).

ETAPA VIITOARE (15 aprilie): Metalurgistul Cugir — Metalul Drobeta Tr. Severin (0—3) Minerul Baia Mare — Politehnica Timișoara (0—2), Gloria Bistrița — Nitramonia Făgăraș (0—2), Corvinul Hunedoara — C.F.R. Arad (0—0), Metrom Brașov — Olimpia Oradea (0—1), Olimpia Satu Mare — Electroputere Craiova (0—2), F. C. Bihor — C.S.M. Sibiu (1—2), C.F.R. Timișoara — Minerul Anina (0—3).

PRONOSPORT

AȘA ARATĂ O VARIANTĂ CU 13 REZULTATE EXACTE LA CONCURSUL PRONOSPORT NR. 14, ETAPA DIN 8 APRILIE 1973

1. Steaua — Rapid	x
2. Dinamo — Sportul studențesc	x
3. F. C. Constanța — F. C. Argeș	x
4. „U" Cluj — A.S.A. Tg. Mureș	1
5. C.S.M. Reșița — Jiul	1
6. U. T. Arad — Steagul roșu	1
7. Universitatea Cv. — S. C. Bacău	1
8. F. C. Petrolul — C.F.R. Cluj	x
9. Cagliari — Lazio	2
10. Fiorentina — Juventus	anulat
11. Palermo — Lanerossi	2
12. Torino — Bologna	1
13. Verona — Napoli	x

Fond de premii: 472 376 lei.

POLO

PROGRESUL A ÎNVINS DIN NOU (4—2) PE I.E.F.S.

În cursa sa pentru urmărirea liderului în campionatul național de polo, **Dinamo București** a întîlnit ieri dimineață, în piscina acoperită de la Floreasca, pe **Voința Cluj,** cea mai puternică formație provincială, candidată la locul III. În tur, dinamoviștii cîștigaseră cu scorul de 11—6 și era de așteptat ca de această dată, bucureștenii să realizeze cel puțin o diferență asemănătoare.

Spre surpriza generală, însă, dinamoviștii au acționat destul de slab în prima parte a întîlnirii, trezindu-se la un moment dat (în repriza a doua) conduși cu 2—1. Doar cînd jucătorii Voinței s-au aflat cu doi oameni mai puțin în bazin, foștii campioni au reușit să egaleze și apoi să treacă la conducere. În continuare, dinamoviștii s-au dovedit superiori, s-au distanțat la 5—2, 6—3 și au cîștigat cu 8—4. Diferența putea fi însă mult mai mare dacă **Zamfirescu, Nastasiu** și **Lazăr** nu ratau cîteva bune ocazii. Scorul final de 8—4 (1—2, 4—1, 2—1, 1—0) pentru Dinamo a fost realizat de: **D. Popescu 3, Frîncu 2, Zamfirescu 2** și **V. Rus** de la învingători, **A. Szilagy 2, Cl. Rusu, Pop** de la învinși. Cei mai buni jucători ai dinamoviștilor: **D. Popescu** și **Frîncu.** Foarte slab a jucat în echipa oaspeților **Cl. Rusu.** A arbitrat **M. Ștefănescu** (Buc.).

La capătul unui meci echilibrat, Progresul a întrecut din nou echipa I.E.F.S.-ului cu 4—2 (0—0, 1—1, 1—1, 2—0). Cele două echipe nu s-au putut departaja pînă în ultimul minut. A deschis scorul **Gaiță** (P), din superioritate numerică (după ce A. Preda ratase o mare ocazie pentru studenți), și a egalat **P. Kroner** (1—1), cu largul concurs al portarului **Bogdan.** Apoi, Progresul a luat din nou conducerea — Mirea din s.n. — și a egalat Weiss (4 m): 2—2. În final cînd se părea că jocul se va încheia cu un scor egal, **Ciszer** a ieșit inoportun din poartă (iar **Munteanu** a înscris: 3—2) apoi a greșit **Preda** în apărare, dînd posibilitate lui **Ion Gheorghe** să pecetluiască scorul partidei: 4—2 pentru Progresul. A condus dr **I. Drăgan** (Buc.).

În urma acestor rezultate, **Rapid București,** cîștigătoare a celor două partide de la Cluj, păstrează un avans de două puncte în fața dinamoviștilor. Iată, de altfel, și clasamentul campionatului după primele meciuri ale celui de al doilea tur:

1. Rapid	6	6	0	0	33—14	12
2. Dinamo	6	5	0	1	49—15	10
3. Progresul	6	3	0	3	23—27	6
4. Voința	6	3	0	3	28—36	6
5. I.E.F.S.	6	1	0	5	17—35	2
6. Politehnica	6	0	0	6	12—37	0

Adrian VASILIU

fotbal

O ETAPĂ FĂRĂ VICTORII ÎN DEPLASARE ȘI CU PUȚINE GOLURI

ÎN DESCHIDEREA CUPLAJULUI BUCUREȘTEAN, AM VĂZUT UN ADEVĂRAT SPECTACOL

DINAMO 3 (2)
SP. STUDENȚESC 3 (1)

Stadion „23 August" : teren excelent ; timp splendid ; spectatori 75 000. Au marcat : FL. DUMITRESCU (min. 4), DUMITRACHE (min. 8), TĂNĂSESCU (min. 38 și min. 78, din penalti), NUNWEILLER (min. 46), MOLDOVEANU (min. 50). Raport de cornere : 3 —13. Raportul șuturilor pe poartă : 11—16 (pe spațiul porții : 8—6).
DINAMO : Rămureanu — Cheran (min. 6 — Sătmăreanu II), Dobrău, G. Sandu, DELEANU — DINU, Moldovan (min. 65 — D. Popescu), NUNWEILLER — LUCESCU, DUMITRACHE, FL. DUMITRESCU.
SPORTUL STUDENȚESC : Ion Vasile — TĂNĂSESCU, Kraus, M. Sandu, MANEA — CAZAN, O. IONESCU — Leșeanu (min. 59 — Cuperman), Cuida (min. 50 — LUCACI), CHIHAIA, MOLDOVEANU.
A arbitrat AUREL BENTU (București) ★★★★, ajutat la linie de Maximilian Popescu și Vasile Toma (toți din București).
Cartonașe galbene : CAZAN.
Cartonașe roșii : nici unul.
Trofeul Petschovschi : 10.
La tineret-rezerve : Dinamo — Sportul studențesc 4—0 (0—0).

S-a creat rapid o frumoasă tradiție a jocurilor dintre dinamoviști și studenții bucureșteni. După acel 3—0 din toamnă, pe care Kraus, Mircea Sandu et co. l-au administrat lui Dinu, Lucescu, Dumitrache și colegilor lor de echipă, unsprezecele din șoseaua Ștefan cel Mare a devenit foarte circumspect față de acela al alb-negrilor, iar aceștia din urmă atacă cu aplomb orice joc cu grupul de internaționali dinamoviști.

Ieri, am asistat la o frumoasă luptă fotbalistică născută atît din dorința de revanșă a lui Dinamo cît și, mai cu seamă, dintr-un spirit de echipă remarcabil aruncat în întrecere de studenți. Ce bine că arhiplinul stadion „23 August" a avut satisfacția de a urmări un asemenea meci ; pentru că al doilea joc al cuplajului n-a fost de fel darnic în cadouri pentru zecile de mii de bucureșteni prezenți. Între Dinamo și Sportul studențesc am văzut o pasionantă luptă pentru victorie și evoluția scorului a servit din plin reușita disputei sportive. Dinamo s-a desprins de trei ori (1—0, 2—0, 3—1) dar elevii lui Ola au revenit, printr-un efort lăudabil, au egalat și au cîștigat astfel un punct, un punct pe deplin meritat.

Mijloacele prin care cele două formații au țintit victoria au aparut, în mod normal, diferite, față de compoziția echipelor. Dinamo a urmărit construirea acelor contraatacuri, în care Dinu rămîne un maestru, mai cu seamă că perechea de fundași centrali a studenților e, totuși, nerodată încă în noua sa componență ; iar studenții, printr-o circulație cu și fără balon, neîncetată și foarte echilibrată, printr-o preocupare neîntreruptă pentru atac, au avut satisfacția să revină de la două goluri diferență și să poată afirma că au dat tonul acestui meci viol, plin de faze dramatice la ambele porți.

Dinamo a pornit dezinvolt și lucid și, în min. 8, conducea cu 2—0 prin golurile de contraatac, dintre care al doilea (realizat de Dumitrache — după ce Fl. Dumitrescu deschisese scorul — a avut multă spectaculozitate); studenții nu s-au descurajat nici o clipă. La 0—2 au pus balonul la centru cu stăpînirea de sine a unei echipe care dă lovitura de începere. Și atacă, atacă... Fundașii lor, spre deosebire de mulți alții fac curse de intrare în atac cu folos fiindcă unul (Tănăsescu) e fost mijlocaș, iar celălalt (Manea) provine din extremă. Și chiar Tănăsescu, va obține reducerea handicapului, fructificînd o centrare a colegului de pe cealaltă parte. La reluare, lovitura de k.o. a lui Dinamo : trei schimburi de mingi în primele secunde ale reprizei (Dinu — Dumitrache — Nunweiller) și ultimul ridică scorul la 3—1. Va abandona Sportul studențesc ? Nici vorbă ! Dînd o frumoasă lecție de ambiție și spirit de echipă, ea forțează pînă la epuizare și va egala : Moldoveanu, din lovitură liberă, și Tănăsescu (din penalty, la un fault comis de Gabriel Sandu : 3—3. Au fost 90 de minute presărate cu tot ce are fotbalul mai frumos !

Eftimie IONESCU

Luptă aeriană pentru balon între Voinea și Grigoraș. Centrul atacant de la Steaua, cîștigă duelul, dar mingea va trece pe lîngă poarta lui Răducanu.
Foto : B. JIGA

FOCUL „LANTERNEI ROȘII"...

Cine ar fi crezut că stadionul „23 August", care și-a egalat ieri recordul de public — un record vechi de pe vremea lui... Real Madrid — avea să aplaude, pînă la urmă, după cele 180 de minute de joc, în primul rînd evoluția „lanternei roșii" ?

Pe această temă se pot face fel și fel de reflecții. Cea mai pesimistă ar fi aceea că ștacheta cuplajului a coborît pînă la nivelul ultimei clasate.

Și totuși, ieri, mai mult ca oricînd, surpriza „Sportului" este reconfortantă și plină de promisiuni.

În prim plan se află mai puțin acest spectaculos 3—3 cu echipa Dinamo.

În prim plan, am spune, se află mai puțin acest punct extrem de important pentru formidabila cursă a „Sportului" întru redobîndirea suflului pierdut (aproape inexplicabil) în prima parte a campionatului.

În prim plan se află cu totul altceva. Este vorba, dacă vreți, de forțarea unor limite, de respingerea rutinei, sau, în ultimă instanță, de un plonjon tineresc în viitoarea campionatului.

Ieri, „Sportul studențesc" și-a justificat, în sfîrșit, locul în prima divizie a țării. Ieri, pentru prima oară, după epuizarea a două treimi de campionat, „Sportul" a început adevărata ofensivă. Și a făcut-o cu armele cele mai moderne cu putință. Ideea oarecum bizară a lui Ola de a juca aproape exclusiv cu înaintași a primit, ieri, acoperirea unei ingeniozități tactice. Ieri, ca într-un adevărat curs de tactică și strategie, „Sportul" a atacat cu fundașii de margine, dar nu oricum, ci după o prealabilă lărgire a frontului de atac. Ieri, „Sportul" a exploatat la maximum potențele ofensive ale stoperului Mircea Sandu, făcînd din el un jucător liber, apt de orice surpriză, așa cum s-a întîmplat în acțiunea care a dus la înscrierea celui de al doilea gol.

„Sportul studențesc" a obținut o frumoasă victorie morală și acest lucru s-a întîmplat împotriva unei echipe care a pus-o „la zid" de trei ori, în urma superbelor impulsuri ale lui Dinu.

Victoria morală a „Sportului studențesc", expresie a unei originalități în gîndire și a unui entuziasm născut tocmai din aceste mutații inspirate, nu este un fenomen izolat în cursul cuplajului de ieri.

Surprinzătorul 0—0 al Rapidului are la bază tot o serie de soluții aparent șocante, dar care trădează o mare prospețime. Ieri, Tache Macri, noul antrenor al Rapidului, a uimit printr-o serie de manevre originale. El a apelat în primul rînd la resursele tinerești ale... bătrînilor săi. În fond, ieri, Rapid a avut atacul de acum șase ani, atacul campionatului său, și probabil că prezența lui Ion Ionescu în vîrful acestui atac ar fi provocat o și mai mare „răzvrătire" în inimile cvartetului de odinioară.

...Acesta a fost cuplajul de ieri. Un cuplaj în care uvertura a fost mult mai frumoasă decît vedeta. Această vedetă care a trăit în primul rînd prin uimirea provocată în tribune de înlocuirea lui Dumitru și de calmul „englezesc" al lui Florin Marin, acest tînăr căruia destinul fotbalistic i-a hărăzit să debuteze în orașul lui Jackie Charlton și să reintre în cel mai greu meci pe care echipa sa avea să-l susțină pe marginea prăpastiei...

Ioan CHIRILA

DOMINARE OARBĂ...

F.C. PETROLUL 0
C.F.R. CLUJ 0

Stadion Petrolul ; teren bun ; timp frumos ; spectatori aproximativ 15 000. Raport de cornere : 12—3. Raportul șuturilor la poartă : 19—6 (pe spațiul porții : 8—1).
PETROLUL : Tănase — Gruber, TUDORIE, CIUPITU, N. Ionescu — Oprișan, Dincuță — Pisău, I. Constantin (min. 75 Taporea), CHINGAȘU, M. Petrescu (min. 67 Moldovan).
C.F.R. CLUJ : GADJA — Lupu, DRAGOMIR, SZÖKE, ROMAN — M. Bretan, COJOCARU, Vișan — Mureșan (min. 67 Pripici), Țegean, R. Petrescu.
A arbitrat : C. NICULESCU ★★★★★, ajutat bine de Gh. Vasilescu I și M. Haimovici (toți din București).
Cartonașe galbene : nici unul.
Cartonașe roșii : nici unul.
Trofeul Petschovschi : 10.
La tineret-rezerve : F. C. Petrolul — C.F.R. Cluj 1—0 (1—0).

PLOIEȘTI, 8 (prin telefon).

Nouăsprezece șuturi la poartă contra șase (dintre care doar unul pe spațiul porții petroliste !), dar nici un gol, iată ce ar putea caracteriza pe scurt cele 90 de minute ale jocului de la Ploiești. Adevărul e că de mult n-am mai putut vedea un meci așa de slab valoric, fără nici cel mai umil dram de sare și piper, un meci în care credincioșii spectatori ploieșteni n-au avut parte nici de faze bine concepute, nici de salvări miraculoase, nici de contraatacuri spectaculoase.

Echipa clujeană — despre care se credea că se va apăra cu „libero" — a renunțat la apărarea „beton", în favoarea unui joc foarte grupat la mijlocul terenului. Numai că, de data aceasta, „trioul" M. Bretan — Cojocaru — Vișan a avut o clară sarcină de **„înghețare"** a balonului, de temporizare și calmare a jocului, pe care a îndeplinit-o pînă la exces chiar ! Au fost faze cînd jucătorii clujeni au preferat unei pase lungi, spre un coechipier demarcat, o alta mult mai sigură, dar „plată", de-a latul terenului.

Petrolul, ca o adevărată gazdă, s-a simțit datoare să atace continuu. Jucătorii ploieșteni s-au zbătut vizibil, au asudat poate mai mult decît în alte meciuri, totul însă într-o mediocritate care i-a adus pe suporterii lor în pragul disperării. Cele cîteva ocazii de gol ale lor — și au fost, totuși, vreo patru-cinci destul de mari ! — s-au ivit întotdeauna în urma unor învălmășeli de nedescris în careul advers, legate de unele gafe ale apărătorilor clujeni. „Campionul" ratărilor a fost decretat Ion Constantin. Cele mai mari : min. 24, 25, 45, și mai ales 74. În unele, impresia ar fi putut fi că... I. Constantin nu dorea să înscrie (!), dar la ultima dintre ele (uriașă), Ciupitu a tras de la 25 m la rădăcina barei, balonul a sărit la atacantul petrolist, aflat în colțul careului mic, Gajda era la pămînt, Constantin trage spre colțul lung, prea încet, și Gadja se întoarce miraculos în direcția opusă atingînd mingea cu palma, numai atît cît să poată fi apoi degajată de un fundaș...

Imediat, Ion Constantin iese de pe teren, pierdut, dezorientat, dezaprobat de spectatori, dar nici colegii săi nu mai pot schimba nimic. Meciul se jucase.

Dumitru GRAUR

MECIUL-VEDETĂ, SUB AȘTEPTĂRI

STEAUA 0
RAPID 0

Stadion „23 August" : teren bun ; timp frumos ; spectatori : peste 75 000 ; repriza a doua, în noctură. Raport de cornere : 9—7. Raportul șuturilor la poartă : 12—7 (pe spațiul porții : 4—2).
STEAUA : Haidu — Sătmăreanu, Ciugarin, NEGREA, Hălmăgeanu — Dumitriu IV, Dumitru (min. 38 : Vigu) — PANTEA, Tătaru, Voinea (min. 46 : Vlad), Ștefănescu.
RAPID : Răducanu — Pop, GRIGORAȘ, MARIN, Codrea — Dinu, SAVU — NĂSTURESCU, Dumitriu II, M. Stelian (min. 55 Dumitriu III), Codreanu (min. 76 Naom).
A arbitrat : GH. LIMONA ★★★★★, ajutat la linie de M. Bică și R. Stîncan, toți din București.
Cartonașe galbene : NĂSTURESCU.
Cartonașe roșii : nici unul.
Trofeul Petschovschi : 9.
La tineret-rezerve : Steaua — Rapid 1—1 (0—0).

„Dinamizați" de punctul pierdut în deschidere de principalii lor urmăritori în cursa pentru titlu, ceea ce le crea o certă perspectivă de a se detașa, „stelițiii" au început cu destulă vigoare meciul cu Rapid, reușind să domine jocul. În fața lor însă a stat, din plecare, un cuplu de atacanți centrali plin de vigoare și aplomb, un jucător de mijlocul terenului inepuizabil (Savu) și astfel superioritatea teritorială a liderilor nu s-a putut concretiza, Steaua nereușind să marcheze și — nu numai atît — nerealizînd nici cel puțin ocazii prea multe de gol. Cum, la rîndul lor, feroviarii prezentau un atac cu insuficientă forță de pătrundere, a rezultat o primă repriză lipsită de faze de poartă, cu un joc anost de centrul terenului. În decursul acestor prime 45 de minute, o singură dată tribunele au ieșit din amorțeală, în acea fază din min. 27, cînd Voinea, la 6 metri de poartă, n-a putut intercepta o pasă-centrare de pe aripa dreaptă, pe care ar fi avut mari șanse s-o transforme în gol. Mai tematori decît partenerii lor de întrecere, rapidiștii au preferat jocul combinativ, păstrarea cît mai îndelungată a mingii, tactică vădit contrastantă cu cea a liderului (preocupat de pase decisive, de deschideri lungi, de șuturi de la distanță) dar... la fel de ineficace sub raportul finalizării.

După pauză, aspectul jocului a rămas, în linii mari, același : presiune stelistă, apărare fermă din partea Rapidului, întreruptă din cînd în cînd de contraatacuri ale „cuplului Dumitriu", unele ingenioase, dar cu prea puține șanse de izbîndă, cei doi fiind prea puțin susținuți de coechipierii lor din atac. (Aceste rînduri nu se vor deloc un reproș la adresa lui Năsturescu și Codreanu ; dimpotrivă acești doi vechi rapidiști merită un cuvînt de laudă pentru imensul lor travaliu de ieri, expresie a unui exemplar devotament față de culorile clubului). Steaua a forțat deschiderea scorului, atacînd cu 6—7 oameni, în timp ce Rapid, (întrevăzînd un meci egal care n-avea de ce să-i displacă), a jucat în continuare economic și prudent. Marea ocazie de gol a meciului s-a ivit, totuși, pentru militari, în min. 50: la o centrare a lui Pantea, Răducanu a respins, balonul a ajuns la Vlad și acesta, de la numai 3—4 metri, a reluat pe lîngă bară, ratînd într-adevăr ca un copil ! A fost, probabil, momentul psihologic al meciului: dacă Steaua înscria, nu e de crezut că Rapid ar mai fi avut resurse spre a evita înfrîngerea. Așa, însă, giuleștenii au prins parcă și mai multă încredere și — de cîteva ori — pe nota generală de dominare (chiar mai accentuată decît în prima repriză) a „roș-albaștrilor", au realizat și ei acțiuni ofensive cu destul coeficient de periculozitate : voleul peste bară al lui Dumitriu II (min. 60), infiltrarea lui Năsturescu în careu, cînd Negrea a trimis într-un corner care se anunța... autogol (min. 64), frumoasa acțiune individuală a lui Savu din min. 77 în tot acest răstimp, Steaua a pistonat neîntrerupt, cu precădere pe aripa dreaptă, prin Pantea, dar centrările acestuia, ca și intercalările lui Sătmăreanu, n-au avut efect din cauza capacității reduse de finalizare a lui Tătaru, Ștefănescu, Vlad, care n-au putut niciodată sparge zidul ferm al apărătorilor adverși. S-a recurs la șuturi de la distanță (Dumitriu IV, Tătaru și în special Vigu), dar nici această tactică n-a dat rezultat, Răducanu intervenind bine, Salvator chiar, în min. 88, la șutul lui Tătaru !

Și astfel, meciul s-a încheiat cu un rezultat echitabil. Dacă Steaua a atacat mai mult, Rapid a luptat mai mult. Liderul poate fi mulțumit că și-a menținut locul ; Rapid, că a realizat un punct pe care prea puține pronosticuri i-l acordau. Nemulțumiți au fost, totuși, spectatorii, ale căror așteptări n-au fost onorate de vedeta cuplajului și care, la ieșirea echipelor de pe teren, n-au ezitat să se manifeste ca atare...

Radu URZICEANU

ATACANȚII GAZDĂ ÎN VERVĂ DE ȘUT

C. S. M. REȘIȚA 3 (3)
JIUL 0 (0)

REȘIȚA, 8, (prin telefon).

Mii de suporteri ai echipei reșițene și-au îndreptat pașii duminică după-amiază spre stadionul din Valea Domanului, manifestîndu-și dorința de a-l vedea jucînd pe noul legitimat al C.S.M.-ului, Dudu Georgescu. Se așteptau multe de la acest jucător, dar, în mod deosebit, mărirea forței de șoc a echipei antrenate de Ion Reinhardt, destul de scăzută în precedentele partide din returul campionatului. Și, trebuie s-o spunem de la început, așteptările lor n-au fost înșelate, Dudu Georgescu evoluînd foarte bine, luptînd exemplar din primul și pînă în ultimul minut, căutînd și reușind să limpezească acțiunile ofensive ale noii sale echipe. În plus, a marcat și un gol frumos, primit cu aplauze furtunoase de tribunele arhipline ale cochetului stadion reșițean.

Astăzi, în orașul de pe Birzava, nu puteau cîștiga decît gazdele. Elevii lui Reinhardt au imprimat încă din start, un ritm alert partidei, pornind vijelios spre poarta lui Ion Gabriel. După două mari ratări (Nestorovici și Beldeanu), Pușcaș a deschis scorul (min. 14) la un corner executat de Atodiresei. O mare vină la primirea acestui gol a avut-o însă și portarul Jiului, mingea strecurîndu-i-se, în plasă, printre mîini. Nu mult timp după aceea, presații continuu, masivii apărători din Petroșani au cedat din nou (min. 18), Atodiresei marcînd spectaculos, din plonjon, un gol de toată frumusețea, la o centrare impecabilă a lui Beldeanu. În sfîrșit, cu cinci minute înainte de pauză, Dudu Georgescu a majorat și pecetluit scorul înscrîind primul său gol la C.S.M. așa cum promisese înainte de meci.

La pauză, Ștefan Coidum a efectuat cîteva inspirate schimbări în formație, scoțîndu-i pe Libardi și Stocker, trimițînd în teren pe Onuțan și Cotormani, Georgescu trecînd fundaș central. Apărarea Jiului va juca în repriza a doua mult mai atent dar în atac încercările singulare ale lui Roznai n-au avut sorți de izbîndă, apărarea reșițeană marcîndu-i destul de strict, nelăsîndu-i să șuteze. Tot reșițenii și-au creat și în această parte a jocului cîteva mari ocazii de gol pe care însă Dudu Georgescu (min. 50 bară, Beldeanu min. 82, Atodiresei min. 85 și Pușcaș min. 87), toți într-o vervă deosebită de joc și șut, le-au ratat din poziții foarte bune.

Laurențiu DUMITRESCU

Stadion Valea Domanului ; teren foarte bun ; timp frumos ; spectatori aproximativ 15 000. Au marcat : PUȘCAȘ (min. 13), ATODIRESEI (min. 18) și DUDU GEORGESCU (min. 40). Raport de cornere : 11—5. Raportul șuturilor la poartă : 27—7 (pe spațiul porții : 12—2).
C.S.M. REȘIȚA : Ilieș — Rednic, GEORGEVICI, Kiss, Kafka — Nestorovici, BELDEANU — ATODIRESEI, PUȘCAȘ, DUDU GEORGESCU, Silaghi (min. 75 Roșca).
JIUL : Ion Gabriel — Georgescu (min. 46 Onuțan), Tonca, Stocker (min. 46 GEORGESCU), Dodu — Urmeș, Libardi (min. 46 Cotormani) — Stan, ROZNAI, Făgaș, Mulțescu.
A arbitrat OTTO ANDERCO (Satu Mare) ★★★★★, ajutat la linie de Vasile Topan din Cluj și Carol Silaghi din Baia Mare.
Cartonașe galbene : Tonca și Cotormani.
Cartonașe roșii : nici unul.
Trofeul Petschovschi : 10.
La tineret-rezerve : C.S.M. Reșița — Jiul Petroșani 2—1 (0—0).

CONSTĂNȚENII NU IES DIN IMPAS

F.C. CONSTANȚA 1 (1)
F.C. ARGEȘ 1 (0)

Stadion „1 Mai" : teren bun ; timp excelent ; spectatori aproximativ 15 000. Au marcat : OPREA (min. 12 din 11 m) și TROI (min. 65). Raport de cornere : 6—3. Raportul șuturilor la poartă : 9—8 (pe spațiul porții : 4—4).
F. C. CONSTANȚA : Pilcă — Stoica, Antonescu, Bălosu, Nistor — Tănase, Mihu — Mărculescu (min. 75 Constantinescu), Oprea (min. 54 Tufan), Caraman, Rădulescu.
F. C. ARGEȘ : STAN — Pigulea, Barbu, VLAD, Ivan — Mustățea, M. Popescu — TROI, Radu (min. 72 Cassai), Roșu, Jercan.
A arbitrat K. GHEMIGEAN ★★★★, ajutat la linie de Fr. Coloși și M. Buzea (toți din București).
Cartonașe galbene : nici unul.
Cartonașe roșii : nici unul.
Trofeul Petschovschi : 8.
La tineret-rezerve : F. C. Constanța — F. C. Argeș 4—0 (1—0).

CONSTANȚA, 8 (prin telefon).

Meciul a început lejer, mult prea lejer, gazdele neștiind care sînt intențiile piteștenilor, iar oaspeții evoluînd fără nerv. 12 minute nimic de consemnat în preajma celor două porți. Joc încîlcit, la mijlocul terenului, care fură timpul spectatorilor.

Lovitură de teatru în minutul 12. Prima acțiune constănțeană în careul advers îl aduce pe Caraman în posesia balonului pe extrema dreaptă, o centrare a acestuia îl găsește liber pe Mărculescu, dar debutantul din echipa constănțeană în loc să reia cu capul spre poartă, deviază mingea defectuos, lateral. Uluit, Pigulea atinge balonul cu mîna și penalty. Oprea execută corect lovitura de la 11 metri și 1—0 pentru F.C. Constanța. Primul șut al Argeșului, în min. 18 : Ivan.

Formația locală nu construiește nimic, compartimentul defensiv se mulțumește să distrugă atacurile adverse, iar cel ofensiv nu încheagă nici o acțiune. Stoica își încearcă puterile în min. 25 printr-o cursă lungă de 60 de metri dar iese cu balonul afară din teren. Singurul jucător mai activ în această repriză este tînărul internațional Troi. Bilanțul primei părți a jocului : trei șuturi pe poartă (din care unul din penalty) și multe fragmentări datorate jucătorilor și arbitrului.

La reluare, din nou perioadă de debut anostă : abia în min. 54 și 55 Caraman și Rădulescu încearcă să modifice tabela de marcaj, dar Stan se opune cu succes, așa cum avea s-o facă în min. 63, ajutat de această dată și de bîlbîiala lui Tufan și Mărculescu.

Două minute mai tîrziu, Troi pleacă cu balonul din apropierea liniei de centru, Nistor nu-l poate opri și extrema pitești eană ajunsă într-un unghi „mort", lîngă poarta lui Pilcă, găsește singura traiectorie fericită pentru echipa sa, trimițînd balonul în poartă, în colțul opus, pe lîngă Pilcă ieșit în întîmpinare : 1—1.

Jocul se precipită în final, păstrînd aceleași trăsături dezordonate ; piteștenii sînt mulțumiți cu puțin și constănțenii nu pot mai mult. Ultima ocazie : Marian Popescu driblează excelent, ajunge liber în preajma careului de 6 m și, în extremis, Pilcă respinge în corner. Era min. 89 ! F.C. Constanța n-a reușit să depășească impasul în care se află.

Paul SLĂVESCU

CE GREU A FOST...

U. T. A. 1 (1)
STEAGUL ROȘU 0 (0)

Stadion U.T.A. ; teren excelent ; timp frumos ; spectatori circa 11 000. A înscris : POJONI (min. 45). Raport de cornere : 9—1. Raportul șuturilor la poartă : 17—11 (pe spațiul porții : 8—3).
U.T.A. : Vidac — Birău, PÎRVU, POJONI, Popovici — Petescu, Domide — Axente (min. 78 Cura), Broșovschi, Kun, CONDRUC (min. 31 Sima).
STEAGUL ROȘU : Adamache — Anghelini, Pescaru, Alecu, Mateescu — Ghergheli, CADAR, Balint — Anghel (min. 69 Naghi), Paraschivescu (min. 46 ZOTINCA), Györfi.
A arbitrat I. RÜS (Tg. Mureș) ★★★★, ajutat la linie de St. Marian (Sighișoara) cu greșeli, și Z. Szeczei (Tg. Mureș) bine.
Cartonașe galbene : Györfi și Cadar.
Cartonașe roșii : nici unul.
Trofeul Petschovschi : 9.
La tineret-rezerve : U.T.A. — Steagul roșu 1—0 (1—0).

ARAD, 8 (prin telefon).

U.T.A. a jucat și astăzi modest, departe de forma acelor zile însorite care îi aduseseră atîta glorie. Hiba cea mare a arădenilor a fost lipsa de luciditate și vigoare a ofensivei, cea chemată să fringă rezistența unei apărări solide, activizată de experiența lui Pescaru. La aceste slăbiciuni decisive s-a adăugat și accidentarea prematură a celui mai activ atacant (Condruc, în min. 31 a părăsit terenul lovit la bărbie), fapt care a amînat „golul fericirii" pînă în ultimul minut al primei reprize. Atunci, după zbuciumul fără ecou al atacanților arădeni, fundașul Dudaș a venit în preajma careului mic și a înscris cu capul la centrarea joasă, puternică a lui Axente.

Sigur, U.T.A. mai poate argumenta victoria sa atît de muncită și prin replica brașovenilor bine ogranizați într-o apărare de multe ori supraaglomerată, mai poate aminti și de bara lui Broșovschi (min. 80) și de neatențiile lui Domide, Broșovschi și Kun în cîteva faze hotărîtoare. Dar nu-i mai puțin adevărat că și brașovenii ar putea aduce contraargumente : „perioada lor roză" de la jumătatea reprizei secunde cînd, după marea ratare a lui Cadar (min. 56), deschis de Zotincă, trage de la 11 m pe lîngă poartă (deși avea culoar favorabil), puteau fructifica luciditatea pe care Pescaru (trecut în față) a încercat să o dea unei ofensive lipsite de curajul necesar mai ales în fazele de contraatac. Cu trei extreme în repriza secundă Steagul roșu a mizat, firește, pe viteza săgeților sale, dar, exceptîndu-l pe Zotincă, mai nimeni nu s-a descurcat în fața pentru că nu și-a asumat răspunderi majore și nu și-a ordonat ambițiile. Așa că U.T.A., care s-a apărat cu prudență (Pîrvu și Pojoni fiind de netrecut), poate argumenta succesul său și prin raportul de cornere, net favorabil, care spune o dată în plus că brașovenii au venit la Arad înhibați de prejudecata remizei.

Mircea M. IONESCU

UN DERBY AL APĂRĂRILOR ÎN LINIE

UNIV. CRAIOVA 1 (1)
S. C. BACĂU 0 (0)

CRAIOVA, 8 (prin telefon).

Istoria confruntărilor directe dintre craioveni și băcăuani consemnează, cu o consecvență aproape matematică — indiferent de conjunctura competițională — victoria fiecăreia dintre cele două echipe pe teren propriu, la o diferență de scor identică. Tradiția s-a respectat și de astă dată, pe stadionul din Craiova, rezultatul meciului consfințind o meritată victorie a gazdelor, și în același timp o revanșă pe care elevii antrenorului Cernăianu o doreau după dramatica înfrîngere suferită, în toamnă, la Bacău.

Începutul partidei aparține gazdelor care inițiază cîteva acțiuni periculoase pe aripi, acolo unde Țarălungă și Marcu zburdă, în ciuda marcajului strict al fundașilor băcăuani. Ocaziile de gol sînt însă relativ puține și aceasta pentru că, pe de o parte, centrările extremelor craiovene sînt tîrzii sau imprecise, iar, pe de altă parte, datorită intervențiilor sigure ale apărătorilor oaspeți. În min. 8 Marcu face o cursă spectaculoasă la capătul căreia șutează la poartă însă Ghiță este la post și, cu o intervenție de ultim moment, respinge în corner. Două minute mai tîrziu portarul băcăuan este învins de „capul" lui Bădin dar Catargiu salvează de pe linia porții. Către mijlocul reprizei, oaspeții încearcă și reușesc să echilibreze jocul, să tempereze elanul studenților craioveni, cu o țesătură de pase la mijlocul terenului și, mai ales, cu o exagerată utilizare a apărării în linie, grație căreia „ofsaidul" devine principalul mijloc de neutralizare a ofensivei adverse. Așa se face că după promițătorul început al partidei, disputa celor două echipe se va reduce în continuare la un nespectaculos și plictisitor „joc de-a ofsaidul" — adoptat la un moment dat și de craioveni.

Pe acest fond de sterilitate ofensivă au loc totuși și cîteva încercări de a salva eficacitatea și de a forța victoria. Printre acestea, și cele ale lui Oblemenco și Dembrovschi din min. 21 și respectiv 25, care inițiază atacuri de unul singur, rezolvate în ultimă instanță de cei doi portari. Min. 37 aduce și unicul gol al întîlnirii : Țarălungă face o cursă splendidă pe extremă, centrează înapoi la **Oblemenco** care din vitează reia jos la colț făcînd inutilă intervenția lui Ghiță. Trei minute după aceea, băcăuanii egalează, dar golul nu este validat, pe motiv de ofsaid, faza surprinzîndu-l pe arbitrul de centru, care a reacționat cu întîrziere, tocmai în momentul în care Pană, autorul golului oaspeților, era în condiții regulamentare de a marca.

Partea a doua a meciului a fost o copie fidelă a primelor 45 de minute. Jucătorii celor două echipe au perseverat în jocul la ofsaid, acțiunile s-au desfășurat aproape în întregime în zona centrală a terenului, iar cele cîteva faze de poartă au fost lipsite de eficacitate.

Mihai IONESCU

Stadion Central ; teren denivelat ; timp frumos ; spectatori aproximativ 25 000. A marcat : OBLEMENCO (min. 37). Raport de cornere : 9—8. Raportul șuturilor la poartă : 12—6 (pe spațiul porții : 6—3).
UNIVERSITATEA CRAIOVA : Manta — Deselnicu, Bădin, SAMEȘ, Chivu — STRIMBEANU, Ivan — Țarălungă, Pană (min. 35 Bălan), OBLEMENCO, Marcu (min. 71 Niță).
S. C. BACĂU : Ghiță — Margasoiu, CATARGIU, Velicu, Comănescu — Pană, Hriței — MIOC, Dembrovschi, Rugiubei, Băluță (min. 75 : Florea).
A arbitrat : GR. BÎRSAN (Galați) ★★★★★, ajutat la linie de Tr. Moarcăș (Brașov) și T. Trofin (Galați).
Cartonașe galbene : Strimbeanu.
Cartonașe roșii : nici unul.
Trofeul Petschovschi : 10.
La tineret-rezerve : Universitatea Craiova — S. C. Bacău 0—1 (0—1).

MUREȘAN RATEAZĂ UN PENALTY DAR, APOI, ÎNSCRIE GOLUL VICTORIEI

„U" CLUJ 1 (1)
A. S. A. 0 (0)

CLUJ, 8 (prin telefon). Bone a mizat mult, astăzi, pe cartea defensivei. O carte defensivă însă exagerată, mai ales în prima repriză.

Invitați să atace — și prin dinamica mai „economică" a oaspeților — studenții clujeni nu se lasă prea mult așteptați, dar din pricina crispării, justificată prin antecedente (trei înfrîngeri la rînd), ofensiva lor nu leagă, un timp, nici o fază mai acătării la poarta lui Solyom. Singur Anca, călit și sub tricoul cu tricolor, se arată ceva mai lucid în susținerea primei linii, cu mingi trimise precis, în adîncime, spre „vîrfuri". Jocul curge fără prea multe evenimente notabile pînă în minutul 20 cînd arbitrul T. Leca sancționează, pripit, o lovitură de 11 m ; în duelul pentru balon, purtat în careu, la circa 14—15 metri lateral, între Szöllösy și Lică, ultimul se dezechilibrează și cade, dar după părerea noastră, în intervenția fundașului Bone n-a existat intenția de a comite fault. Solyom va face dreptate, apărînd penaly-ul executat de Mureșan, jos, la colț dar fără suficientă putere. Sancționat cu cîteva fluierături, venind de la peluza din spatele porții lui Solyom, același Mureșan va primi puțin mai tîrziu (min. 36) aplauzele tuturor, ca urmare a reușitului său volé cu care avea să înscrie, spectaculos, sub „transversală", unicul gol al partidei. Fusese una din puținele acțiuni ofensive bine concepute, balonul, înainte de a ajunge la Mureșan, circulînd pe la Crețu (urcat pe culoarul lui în atac) și Anca, mijlocașul ofensiv care, prin intercalările lui în linia I, a creat probleme nebănuite în defensiva rigidă a formației oaspete.

La reluare, deși A.S.A. Tg. M. îndrăznește mai mult, fața jocului nu se schimbă. Acțiunile periculoase le notăm tot la poarta lui Solyom care în min. 62, 63 și 80 trece prin clipe grele. La faza din min. 80, Lică centrase perfect înapoi, din apropierea liniei de fund, dar Mureșan a greșit cu puțin țința, șutînd violent, din poziție favorabilă, într-unul din stîlpii porții. În tot acest timp, tîrgmureșenii expediaseră un singur șut (min. 65 Hajnal) spre poarta lui Ștefan, dar (ca și în prima repriză, de altfel) fără adresă !

Evoluînd șters în partida de azi, jucătorii oaspeți s-au „evidențiat" în mod nedorit, la capitolul indisciplină, motiv pentru care Unchiaș (min. 50), Hajnal (min. 63) au primit cartonașe galbene, iar Caniaro (min. 75) — pe cel roșu, pentru injurii aduse arbitrului.

Cam atît, despre un joc care, arareori, a depășit ștacheta mediocrității.

G. NICOLAESCU

Stadion municipal ; teren bun ; timp însorit ; spectatori 5 000. A marcat MUREȘAN (min. 36). Raport de cornere : 8—1. Raportul șuturilor la poartă : 14—2 (pe spațiul porții : 5—0).
„U" CLUJ : Ștefan — CREȚU, Mihăilă, SOLOMON, CÎMPEANU — ANCA, Fanea — Uifăleanu, Barbu (min. 60 Soo), MUREȘAN, Lică.
A.S.A. : Solyom — Szöllösi, Unchiaș, Ispir, CZAKO — Bölöni — VARADI, Naghi, Hajnal — Caniaro, Fazekaș.
A arbitrat T. LECA (Brăila) ★★★★, ajutat la linie de Al. Pîrvu (București) și F. Căpriță (Brăila).
Cartonașe galbene : UNCHIAȘ și HAJNAL.
Cartonașe roșii : CANIARO.
Trofeul Petschovschi : 8.
La tineret-rezerve : „U" Cluj — A.S.A. Tg. Mureș 2—0 (1—0).

ÎN C.M. DE HOCHEI (grupa A)

HOCHEIȘTII SOVIETICI CONTINUĂ SERIA VICTORIILOR

Cîștigînd la un scor categoric întîlnirea cu **Suedia**, reprezentativa de hochei a **Uniunii Soivetice** a început întrecerile celui de al doilea tur cu un avans de două puncte în fața adversarei sale de sîmbătă seara, și cu 4 p înaintea cîștigătorilor de la Praga, hocheiștii Cehoslovaciei.

Și în meciul de sîmbătă, formația antrenată de Vsevolod Bobrov a jucat excelent. Hocheiștii sovietici au imprimat de la început un ritm infernal, reușind ca după 20 de minute să-și asigure un avantaj consistent de 4 goluri. Din acel moment, partida a fost practic încheiată. Suedezii, e drept, au reușit să echilibreze jocul în continuare, dar numai atît. Succesul cu 6—1 al echipei U.R.S.S. a fost pe deplin meritat, și el confirmă valoarea superioară a acestei selecționate la actuala ediție. Fără îndoială, sîmbătă seară, portarul Abrahamson nu a avut o zi prea bună, fiind chiar înlocuit în repriza secundă. Indiferent însă de acest factor, așa cum au jucat sîmbătă, sportivii sovietici și-au întărit pretențiile de a reintra în posesia titlului.

Ieri, în primul meci al returului, **Cehoslovacia** a învins doar cu 4—1 (1—0, 2—0, 1—1) pe ultima clasată, formația **Poloniei**. În al doilea joc: **U.R.S.S. — R. F. Germania** 18—2 (9—1, 2—0, 7—1).

sportul în lume

SUCCESE ROMÂNEȘTI ÎN TURNEELE DE TENIS

● Năstase învinge pe Panatta ● Româncele se remarcă la Nisa: un loc I și două locuri II

BARCELONA. — Pe terenul central de la „Royal Polo Club — Barcelona" s-au disputat ieri finalele primului turneu european în aer liber, din actualul sezon. El a prilejuit și **prima victorie obținută de campionul român Ilie Năstase pe continent, în acest an. După ce întrecuse, în semifinalele probei de simplu, pe francezul Fr. Jauffret cu 2—6, 6—2, 6—4, 6—4, el a dispus și de campionul italian Adriano Panatta, după o finală de mare spectacol, în patru seturi : 6—1, 3—6, 6—1, 6—2.** A urmat finala de dublu, disputată între perechile Orantes, Gisbert (Spania) și Țiriac (România), Estep (S.U.A.). A cîștigat cuplul spaniol cu 6—4, 7—6.

NISA. — Româncele s-au remarcat în mod deosebit în primul turneu internațional de la Nisa, încheiat duminică pe terenurile de la T. C. Mediteranée. La simplul feminin, „finala românească" a opus pe campioana țării noastre, **Iudit Dibar-Gohn**, tinerei tenismene **Virgina Ruzici**. A fost reeditarea finalei ultimelor campionate naționale, de la Cluj. Și de data aceasta, a cîștigat Iudit Gohn, după o partidă spectaculoasă, care a durat aproape 2 ore și jumătate. **Scorul finalei : Gohn — Ruzici 6—4, 7—5.** Primele noastre jucătoare au fost prezente și în a doua finală, cea de dublu. Ele se calificaseră învingînd, în semifinale, puternicul cuplu Pryde (Noua Zeelandă) — Blachford (Anglia) cu 0—6, 6—4, 6—3. Adversarele lor, în meciul decisiv, au fost maghiarele Borka și Szoreny, învingătoare cu 6—2, 6—0 asupra perechii franceze Roubin — Geudy. În finală s-a dat o luptă strînsă, încheiată în set decisiv (după ce româncele au avut 5—3 și mecibal...) cu victoria maghiarelor : **Borka, Szoreny — Gohn, Ruzici 6—1, 1—6, 8—6.** Iată și rezultatul finalei de simplu bărbați : Varga (Ungaria) — Marzano (Italia) 2—6, 6—1, 6—1.

În continuare — în săptămîna ce urmează — toți concurenții participă la al doilea turneu de la Nisa, contînd pentru „Circuitul mediteranean".

Două frumoase victorii românești în „uvertura" sezonului european de tenis '73 sînt semnate de Iudit Dibar Gohn *și* Ilie Năstase.

32 stens 73

MARI SURPRIZE ÎN C.M. DE TENIS DE MASĂ

Azi vor fi cunoscute deținătoarele titlurilor supreme

SARAJEVO, 8 (prin telefon de la trimisul nostru).

Această adevărată mașină de consumat energie fizică și nervoasă, care se numește campionatul mondial de tenis de masă, nu se dezminte cu fiecare zi de concurs care se consumă. Dificultății întrecerilor i se plătește tribut de aproape toate echipele. Iată, de pildă, două exemple deosebit de ilustrative. Sîmbătă seara și duminică la prînz s-au produs cele mai mari surprize de pînă acum ale competiției : **reprezentativele R. P. Chineze**, considerate ca principale favorite ale celei de-a 32-a ediții a campionatelor, au **fost întrecute.** Băieții au fost învinși la limită, cu 5—4, de **selecționata Suediei.** Victoria scandinavilor se datorează în primul rînd formei excelente în care se află campionul lumii **Stellan Bengtsson**, autorul a trei puncte. De asemenea, vom sublinia și rezultatul favorabil obținut de tînărul Wicktorsson în fața lui Lian Ko-lian, ultimul dovedindu-se prea fragil cu jocul lui mai mult de apărare, motiv pentru care nu a putut cîștiga nici un set la suedezi.

Cel de al doilea rezultat neașteptat s-a înregistrat în întîlnirea feminină **Coreea de Sud — R. P. Chineză**, terminată cu succesul primei echipe : **3—1. Lee Ailese** a întrecut pe Cen Huai-in și pe Hu Iu-lan, ultima pierzînd și la Ciun Huyn-sook, în timp ce partida de dublu a revenit perechii chineze. **Singurele reprezentative neînvinse în cadrul grupelor** au fost **Japonia (fete și băieți), Suedia (băieți) și Coreea de Sud (fete).** Să vedem, însă, ce surprize ne vor rezerva turneele finale (pentru alcătuirea clasamentelor generale) care au și început.

Echipa feminină a României a încheiat victorioasă ultimul meci din grupa B, cel **cu Iugoslavia, 3—1 : Alexandru — Jeler 2—0** (10, 13), **Vlaicov — Resler 0—2** (—16, —16), **Alexandru, Vlaicov — Resler, Palatinus 2—0** (10,11), **Alexandru — Resler 2—0** (13,19). **Situîndu-se pe locul 3 în grupă, selecționata țării noastre va concura pentru locurile 5—8**, alături de formațiile U.R.S.S., Cehoslovaciei (din grupa A) și R. F. Germania (meciul cu această echipă nu se va juca, contînd rezultatul din grupă : 3—0 pentru române). **Pentru locurile 1—4**, în întrecerea **„Cupei Corbillon"** (trofeul cu care este dotată competiția pe echipe) **vor juca Japonia, Ungaria** (din grupa A), **Coreea de Sud și R. P. Chineză** (grupa B).

La echipele masculine, concursul pentru cîștigarea **„Cupei Swaythling"** — titlul suprem — aduce în fața meselor de joc **(locurile 1—4) Suedia, R. P. Chineză** (grupa A), **Japonia și U.R.S.S.** (grupa B).

Băieții noștri au terminat neînvinși meciurile din **grupa B, categoria a doua.** În ultima partidă **ei au întrecut Grecia** categoric, **cu 5—0 : Gheorghe — Diakakis 2—0** (14, 16), **Dobosi — Priftis 2—0** (19, 10), **Giurgiucă — Christodoulatos 2—0** (21, 15), **Dobosi — Diakakis 2—0** (16, 24), **Gheorghe — Christodoulatos** 2—1 (—16, 20, 15). **Cîștigînd grupa B**, ei s-au calificat **în turneul final pentru locurile 1—4** cu Danemarca (grupa B, contează rezultatul de 5—3 pentru români), S.U.A. și Malaezia (grupa A).

Ultimele rezultate din cadrul grupelor, echipe băieți, categoria I, grupa A : R. P. Chineză — Ungaria 5—2, grupa B : Japonia — Iugoslavia 5—4, Japonia — R. F. Germania 5—2, Cehoslovacia — Anglia 5—2, U.R.S.S. — Franța 5—1 ; echipe fete, categoria I, grupa A : Japonia — Cehoslovacia 3—0, Japonia — Ungaria 3—1, grupa B : Franța — R. F. Germania 3—0.

În programul de luni, ultima zi a întrecerilor pe echipe, cînd vor fi cunoscute campioanele lumii, **formațiile noastre vor întîlni U.R.S.S. la fete** (ora 16) **și S.U.A. la băieți** (ora 10).

Rezultate la echipe băieți, turneul final (pentru locurile 1—4, categoria a II-a) : **Malaezia — România 5—4 !** Loong Peng Sun—Gheorghe 0—2 (—14, —10), Peong Tak Seng — Dobosi 2—0 (19, 16), Soong Poh Wah — Giurgiucă 2—0 (19, 16), Loong Peng Sun — Dobosi 1—2 (—12, 13, —19), Soong Poh Wah — Gheorghiu 2—1 (18, —19, 14), Peong Tak Seng — Giurgiucă 2—0 (19, 19), Soong Poh Wah — Dobosi 0—2 (—19, —12), Loong Peng Sun — Giurgiucă 0—2 (—9, —13), Peong Tak Seng — Gheorghe 2—0 (15, 19), Danemarca — S.U.A. 5—3. **Echipe băieți** (cat. **I) turneul pentru locurile 1—4 :** U.R.S.S. — Suedia 5—4 ! **Echipe fete (cat. I), turneul pentru locurile 1—4 :** Coreea de Sud — Ungaria 3—1. Seara tîrziu, s-au terminat două întreceri din cadrul **turneului feminin** (categoria I) **pentru locurile 5—8.** Iată rezultatele : România — Cehoslovacia 3—1 : Alexandru — Silhanova 2—0 (12, 6), Vlaicov — Grofova 0—2 (—20, —15), Alexandru, Vlaicov — Silhanova, Grofova 2—0 (20, 26), Alexandru — Grofova 2—0 (17, 11) ; U.R.S.S. — R. F. Germania 3—0.

C. COMARNISCHI

ÎN DIVIZIA FEMININĂ A DE BASCHET

DEȘI CALMĂ, ETAPA A FOST INTERESANTĂ

În etapa a XV-a a campionatului republican de baschet feminin au fost înregistrate următoarele rezultate :

I.E.F.S. — VOINȚA BUCUREȘTI 60—47 (37—21). În cel mai important meci al etapei, studentele au evoluat remarcabil în prima repriză, cînd și-au asigurat un avans substanțial, dovedit suficient pentru victorie. Începutul a fost favorabil sportivelor de la Voința (7—2 în min. 5), dar, în continuare, elevele prof. **Ioan Nicolau** s-au impus prin intercepții și contraatacuri repetate. În plus, introducerea în teren a **Angelicăi Tita** s-a făcut din plin simțită în direcția rezolvării acțiunilor poziționale. În repriza secundă, Voința deși a ținut pasul, totuși nu a izbutit să refacă decît trei puncte din handicap. În general, partida a fost plăcută, viu disputată, deși numeroasele greșeli de tehnică și ratări i-au scăzut din valoarea tehnică. Au înscris Deak 16, Tita 12, Pantea 8, Iftimie 5, Petric 5, Nanu 4, Szabo 10 pentru I.E.F.S., respectiv Ionaș 16, Savu 9, Andreescu 8, Fierlinger 6, L. Rădulescu 4, T. Rădulescu 2, Mateescu 2. Au arbitrat foarte bine M. Rizea și P. Pasăre.

CONSTRUCTORUL BUCUREȘTI — UNIVERSITATEA CLUJ 40—35 (26—13). Debutul întîlnirii a fost nefavorabil tinerelor clujence, deși antrenorul lor, N. Martin, dorind să evite un început slab (cum s-a petrecut în meciul cu Rapid, vineri seară), le-a impus o încălzire tare. Dar, emoționate probabil (să nu uităm că majoritatea au numai 18 ani și primele jocuri în divizia A le-au susținut de-abia cu cîteva săptămîni în urmă), studentele au pierdut balon după balon, iar adversarele lor le-au folosit cu promptitudine, determinînd ca tabela de scor să indice 10—2 (min. 7), 21—6 (min. 12).

În partea a doua a întrecerii, echipa Universitatea a forțat reducerea handicapului, însă apărarea în zonă utilizată de elevele fostului internațional **Marian Spiridon** le-a dejucat cu regularitate intențiile. Deabia spre sfîrșit, cînd a intrat în funcție presingul, formația clujeană a redus din diferență, dar numai pînă la 5 puncte. Oricum, Universitatea a arătat că are reale posibilități, dar pe care le va putea concretiza doar atunci cînd jucătoarele vor izbuti să se debaraseze de emoția exagerată manifestată la începutul meciului. Cît despre Constructorul, a demonstrat încă o dată capacitatea tactică și de luptă, dovedindu-se o echipă care știe să se impună în întîlnirile decisive, împotriva unor adversare apropiate ca valoare. Au înscris Gugu 14, Barabas 13, F. Popescu 6, Godeanu 3, Ciortan 2, Gheorghe 2 pentru Constructorul, respectiv Szekely 12, Neța 8, Merca 5, Moraru 5, E. Farkas 3, Bazăr 2. Au arbitrat foarte bine C. Negulescu și N. Iliescu. (**D. STĂNCULESCU**).

POLITEHNICA BUCUREȘTI — UNIVERSITATEA TIMIȘOARA 88—54 (37—27). Deși a forțat, Politehnica nu a reușit să se detașeze de echipa Universitatea decît în min. 26 (scor 46—38), perioadă în care **Rodica Goian** a evoluat remarcabil. Apoi, o suită de coșuri marcate de Savu, Szabados, Pruncu, Stănoiu și Capotă au determinat distanțarea actualei fruntașe a clasamentului, în vreme ce, în mod surprinzător, timișorencele au cedat treptat, ajungînd ca, în final, să facă simplă figurație. Au înscris Szabados 24, Ciocan 14, Pruncu 14, Savu 13, Capotă 4, Demetrescu 5, Stănoiu 6, Boca 8 pentru Politehnica, respectiv Goian 23, Villanyi 12, Grosskopf 4, Nedelea 2, Schnebli 13. Au arbitrat bine A. Atanasescu și P. Pasăre.

SĂNĂTATEA SATU MARE — RAPID BUCUREȘTI 65—95 (29—52). Jocul a fost echilibrat doar în primele 10 minute, după care bucureștencele s-au detașat și au dominat net pînă la sfîrșitul întrecerii. Au înscris Suliman 25, Racoviță 14, Vasilescu 19, Bosco 12, Tal 10, Basarabia 6, Stancu 4, Ec. Pajtek, Böhm 2 pentru Rapid, respectiv Pop 23, Mihalik 17, Fülöp 6, Kärcso 6, Horvath 4, Biro 4, Pataki 3, Tamas 2. Au arbitrat bine I. Știrbu și A. Balas. (**ȘT. VIDA**-coresp.).

CRIȘUL ORADEA — VOINȚA TG. MUREȘ 54—47 (25—23). După un joc de slab nivel tehnic, dar interesant datorită evoluției scorului (17—7 în min. 12, 37—40 în min. 27, 49—43 în min. 38 !), gazdele au realizat o victorie muncită și meritată. Au înscris Varga 13, Dudaș 12, Balogh 10, Ghiță 8, Cvartal 9, Bodor 2, pentru Crișul, respectiv Lörincz 19, Lucaci 10, Brassai 8, Pop 4, Toduț 4, Covaci 2. Au arbitrat foarte bine I. Petruțiu și V. Chioreanu. (**I. BOITOȘ**-coresp.)

CONCURSUL REPUBLICAN DE PRIMĂVARĂ AL SĂRITORILOR

ALEXANDRU BAGIU LA PRIMA SA VICTORIE

Ultima zi a concursului republican al săritorilor a adus antrenorului **Aurel Breja** satisfacția unui frumos succes al tînărului său elev, **Alexandru Bagiu**, la săriturile de la platformă. Deși practică acest sport de puțină vreme, iar condițiile de pregătire sînt total vitrege (la Oradea nu există platformă și antrenamentele le efectuează la trambulină), **Bagiu** a izbutit să se impună prin acuratețea săriturilor executate. Din păcate, la băieți, ca și la fete, am consemnat numărul mic al săritorilor la platformă (ieri doar cinci). Să fie vorba de lipsa de „condiții" (exemplul lui Bagiu anulează această presupunere), sau de alte motive, care vizează eventual insuficientul curaj al antrenorilor de a-și îndruma elevii să sară de la platformă ?

La fete, victorie comodă a **Ecaterinei Dumitriu.** În sfîrșit, după ce vom evidenția comportarea a doi foarte tineri săritori (Georgiana Săcăleanu și Victor Bastar, din pepiniera antrenoarei Elena Timar), vom încheia prin a ne manifesta (pentru a cita oară ?) regretul față de subiectivismul supărător al arbitrilor, care și-au părtinit în mod vizibil favoriții.

Rezultate : **platformă bărbați : 1. Al. Bagiu** (Crișul Oradea) 381,45, 2. I. Ilieș (Progresul) 376,75, 3. T. Laszlo (C.S.M. Cluj) 320,10, 4. V. Bastar (C.S. Școlarul) 233,19 ; **trambulină femei : 1. E. Dumitriu** (Progresul) 413,25, 2. L. Popescu (Șc. sp. Sibiu) 323,65, 3. F. Socol (C.S. Școlarul) 317,80, 4. A. Popescu (Șc. sp. Sibiu) 315,50.

IERI, ÎN CAMPIONATUL DE RUGBY

GRIVIȚA ROȘIE — VULCAN 18—3

Ieri dimineața s-a disputat în Capitală un singur meci de rugby din cadrul campionatului categoriei A, etapa fiind amînată pentru a face loc pregătirilor în vederea apropiatelor partide oficiale cu Spania (14 aprilie) și Maroc (22 aprilie) din campionatul european F.I.R.A. Întîlnirea de ieri a avut loc pe terenul Vulcan și a opus echipei gazdă „XV-le" Griviței Roșii, aceasta deoarece grivițenii vor pleca miercuri în Franța, unde vor întreprinde un turneu în cadrul căruia vor susține trei jocuri. Meciul a fost agreabil și a vădit pofta de joc a formației grivițene care a cîștigat cu un scor comod : 18—3 (6—0). Au înscris pentru învingători : **Simion** — o lovitură de picior căzută, o lovitură de pedeapsă și o transformare, **Damaschin** și **Stoica**, cîte o încercare și **Tibuleac**, o transformare, respectiv **Mazilu** o lovitură de pedeapsă. A arbitrat **Sergiu Dragomirescu.**

Scrimeri români în turnee internaționale

ILEANA GYULAI — LOCUL IV LA MINSK

VARȘOVIA, 8. — Turneul internațional de sabie pentru „Trofeul Wolodiowski" a reunit opt echipe printre care și o selecționată a României (C. Nicolae, Gh. Culcea, Al. Nilcă, D. Popescu, I. Pop). Pe primul loc s-a clasat echipa U.R.S.S. (cu formația care a cucerit medalia de argint la J.O. Sabrerii sovietici au cîștigat toate cele 7 meciuri susținute. S-au clasat, în continuare, echipele Ungariei cu 6 v, Poloniei cu 5 v, Italiei — 4 v, **României** — 3 v, Poloniei II — 2 v, R.D. Germane — 1 v și Franței care nu a obținut nici o victorie.

BUDAPESTA. — Turneul patrulater care s-a disputat între echipele feminine de floretă ale Ungariei, României II, Franței, Italiei și, în plus, o garnitură secundă a țării gazdă a luat sfîrșit cu victoria floretistelor maghiare. Formația secundă a țării noastre (Ana Pascu, Suzana Ardeleanu, Magdalena Bartoș, Aurora Crișu și Elena Pricop) nu a realizat decît o victorie în fața selecționatei secunde a Ungariei care a terminat pe locul II. Iată rezultatele floretistelor noastre : cu Ungaria II 9—7, cu Italia 6—10, cu Franța 6—10, cu Ungaria I 7—9. CLASAMENT : 1. Ungaria I 4 v, 2. Ungaria II 2 v, 3. Franța 2 v, 4. **ROMÂNIA II** 1 v, Italia 1 v.

MINSK, — Cupa Bielorusiei, competiția de floretă-fete care contează pentru Cupa mondială a văzut la start cca 140 concurente din diferite republici unionale sovietice, ca și dintr-o serie de țări: România, Bulgaria, R.D. Germană, R.F. Germania, Cuba, Polonia, Cehoslovacia. Au absentat, în schimb, sportivele din Ungaria și Franța care au dat prioritate „patrulaterului" de la Budapesta.

Iată o succintă „diagramă" a comportării reprezentantelor țării noastre. Ana Gîrbea iese din turul I, Olga Szabo în turul II, Marina Stanca în turul III (optimi), Ecaterina Stahl (în semifinale). Ileana Gyulai a ajuns în ultimul episod alături de 5 trăgătoare sovietice reușind un meritoriu loc IV cu 2 victorii (la Nikonova și Giljazova). CLASAMENT FINAL : 1. Belova 5 v, 2. Zabelina, 3. Burocikina, 4. **GYULAI (România)**, 5. Nikonova, 6. Giljazova. În continuare (luni și (marți) se va desfășura și un turneu pe echipe.

TELEX • TELEX • TELEX

Au luat sfîrșit întrecerile pentru Cupa Europei la schi ediția 1972—1973. La masculin, victoria a revenit sportivului italian Fausto Radici, care a totalizat 196 p, urmat de J. Loidl (Austria) 112 p, H. Weixelbaum (R.F.G.), Jakober (Elveția) și Fr. Ochoa (Spania) 99 p. În clasamentul final individual feminin, pe primul loc s-a situat schioarea franceză Martine Couttet, cu 213, secundată de compatrioata sa Martine Ducroz 177 p.

■

Shane Gould a obținut cea de-a doua victorie în cadrul campionatelor de înot ale S.U.A. Ea a cîștigat proba de 200 y delfin 2:02,72, întrecînd-o pe Lynn Colella 2:02,96. Proba similară masculină a revenit lui Robin Backhaus 1:49,55, urmat de Gary Hall 1:49,80. Cursa feminină de 100 y spate s-a încheiat cu victoria Lindei Stimpson 58,50, care a întrecut-o pe campioana olimpică Melissa Belote. Alte rezultate : 200 y bras — Rick Colella 2:03,16; 100 y spate (m) — John Naber 50,1.

■

Tradiționala cursă de canotaj academic, care din anul 1829 se dispută pe Tamisa, între echipajele de 8 plus 1 ale universităților din Cambridge și Oxford, a fost cîștigată la actuala ediție de studenții din Cambridge. În palmaresul probei, Cambridge deține 77 de victorii, față de 55 obținute de adversarii lor. La una din ediții, cele două echipaje au trecut în același timp linia de sosire.

■

Ziarul „Washington Post" anunță că echipa masculină de baschet a Universității din California, campioană a S.U.A., urmează să întreprindă un turneu de mai multe jocuri în R. P. Chineză.

■

La Lisabona a început meciul de tenis dintre echipele Portugaliei și Elveției, contînd pentru „Cupa Davis", zona europeană, grupa B. După prima zi, scorul este favorabil oaspeților cu 2—0.

■

Halterofilul sovietic de categorie semigrea, David Rigert, a stabilit, în cadrul concursului desfășurat în orașul Șahti, trei noi recorduri mondiale. Astfel, la stilul smuls, el a ridicat o halteră în greutate de 168,5 kg, la aruncat a realizat 213 kg, iar la totalul celor două stiluri — 380 kg.

■

Cîteva performanțe remarcabile au fost înregistrate în cadrul concursului atletic profesionist de la Albuquerque, desfășurat în prezența a peste 8 000 de spectatori. Aruncătorul de greutate Brian Oldfield a obținut rezultatul de 21,57 m, corectînd cea mai bună performanță mondială a anului, pe care o realizase recent la San Francisco, cu 21,32 m. Bob Beamon, în revenire de formă, a obținut 8,11 m, învingîndu-l pe Hynes, care a sărit 7,86 m. Cursa de o milă a revenit lui Kipchoge Keino, cronometrat în 4:03,7, Jim Ryun a terminat învingător la 880 yarzi în 1:51,3, iar Jerry Lindgren s-a clasat primul în proba de 2 mile cu 9:09,6.

■

Tradiționalul maraton internațional de la Atena a fost cîștigat la această ediție de atletul englez Colin Kirkham. El a parcurs clasica distanță de 42,195 km în 2h 16:45,04. Japonezul Keni a sosit pe locul doi cu 2h 19:9.

■

Cei mai buni săritori cu schiurile din Polonia s-au întrecut într-un concurs desfășurat pe trambulina de la Zakopane. Victoria a revenit lui Tadeusz Pawlusiak cu 378,9 p și sărituri de 113,106 și 107,5 m. Pe locul secund s-a clasat Adam Krzisztofiak — 339,2 p, urmat de Czeslaw Janiak — 329,7 p.

■

La Hamburg au început campionatele internaționale de înot ale R. F. Germania, care se desfășoară în bazin acoperit de 50 m. În prima zi a competiției, proba de 200 m fluture a fost cîștigată de Folkert Meeuw în 2:06,85. Alte rezultate : 200 m liber — Klaus Steinbach 1:56,15 ; 400 m mixt — Hans Joachim Geisler 4:47,88 ; 400 m mixt feminin — Utta Schultz 5:22,60.

■

La Riccione (Italia) s-a desfășurat un mare concurs internațional de motociclism, la startul căruia au fost prezenți sportivi din mai multe țări europene. Întrecerile au fost dominate de motocicliștii italieni, învingători în toate cursele disputate. La clasa 500 cmc, victoria a revenit cunoscutului campion Giacomo Agostini („M.V. Agusta"), care a realizat o medie orară de 128,245 km. La clasa 350 cmc, Agostini s-a clasat pe locul secund, fiind întrecut de Renzo Pasolini („Aermacchi") — media orară de 129,012 km. Întrecerea motocicletelor de la clasa 250 cmc s-a încheiat cu victoria lui Walter Villa („Yamaha").

J. C. KILLY ÎNVINS LA ASPEN...

NEW YORK 8 (Agerpres). — La Aspen, în statul Colorado (S.U.A.), se dispută ultimele întreceri ale concursurilor de schi rezervate profesioniștilor. În proba de slalom uriaș, victoria a revenit austriacului Harald Stuefer, care a dispus în două manșe de compatriotul său Hugo Nindl. Jean Claude Killy (Franța) a fost eliminat în serii, iar americanul Spider Sabich, unul din favoriții probei, a căzut în semifinale, fiind accidentat. Proba de slalom special va decide pe noul cîștigător al campionatului mondial de schi pentru profesioniști. Fostul triplu campion olimpic Jean Claude Killy trebuie să se claseze în primele trei locuri pentru a se menține pe primul loc în clasament.

HANDBALUL NOSTRU FEMININ LA RĂSCRUCE DE DRUMURI

(Urmare din pag. 1)

este nici recomandabil, nici posibil. Dar aceasta nu justifică slăbiciunile timișorencelor în finală.

Cauzele acestui decalaj se află în înseși carențele actuale ale handbalului nostru feminin. Impasul este o situație creată de lipsuri în diferitele domenii ale activității

SELECȚIA NECORESPUNZĂTOARE — PRINCIPALA CARENȚĂ

Handbalul feminin evoluează în direcția asigurării unor generații de jucătoare cu gabarit, atletice, dispunînd de forță și viteză. Pe acest fond, al unor posibilități fizice deosebite și al unui antrenament îndelungat, se grefează pregătirea tehnică. Secțiile de juniori ale cluburilor noastre, școlile sportive — n-au ținut seama de acest imperativ. Selecția se desfășoară în mod necorespunzător, se face întîmplător, se admite ceea ce se prezintă. Sînt primite în secții jucătoare cu un gabarit mic și mijlociu, cu posibilități de dezvoltare reduse. În continuare, pregătirea acestora cunoaște grave carențe. **În loc ca la această vîrstă accentul să se pună — într-un procent hotărîtor — pe pregătirea fizică, se trece cu prea multă ușurință la asimilarea deprinderilor tehnice.** Lipsa resurselor fizice, slaba pregătire atletică, nu permit nici desfășurarea unui proces de instruire tehnică la nivelul exigențelor și nici nu asigură dezvoltarea generală necesară unei jucătoare cu veleități în activitatea internațională. Ar trebui analizat dacă nu cumva programul competițional al juniorilor — care prevede etape săptămînale — este o frînă în calea unei pregătiri temeinice, de lungă durată. Antrenorii sînt obligați acum să restrîngă perioadele de pregătire pentru a face față calendarului competițional.

Există handbaliste în formații de divizia A a căror alergare este penibilă, lipsite de forță de aruncare la poartă, jucătoare care în partea a doua a meciului sînt aproape sufocate. Este evident că insuficiențele își au originea în procesul instructiv-educativ nesatisfăcător din perioada junioratului.

UN STATU QUO CU INFLUENȚE NEFAVORABILE

O altă serie de cauze (determinate, ca și celelalte, tot de nivelul nesatisfăcător al procesului instructiv-educativ) se găsește în nivelul valoric staționar al campionatului național. **Desfășurarea întrecerilor primei divizii, de pildă, este lipsită de viață în numeroase dintre secvențele sale. Mulți ani au concurat la titlu doar două echipe (anul acesta a venit, în sfîrșit, în dispută și a treia), iar celelalte s-au zbătut să evite retrogradarea. Apatia, cunoașterea dinainte a rezultatelor au redus interesul** (chiar și al jucătoarelor), **au constituit și constituie o frînă în calea progresului valoric al handbalistelor, al echipelor și — în ultimă instanță — al reprezentativei noastre naționale.** Nu există o evidentă preocupare pentru introducerea în jocul echipelor a unor noutăți tactice, pentru perfecționarea tehnică, pentru pregătirea fizică generală a jucătoarelor. Chiar și lucrurile arhicunoscute, cîndva aplicate cu succes (paravan pentru jucătoarele de la 9 m, folosirea eficientă a extremelor, contraatacul ș.a.m.d.) au fost abandonate fără a fi înlocuite cu altele. **Jocul șablon, urmărirea numai și numai a rezultatului imediat au dus la scăderea spectaculozității, frumuseții și eficienței acestui sport care se afla cu puțină vreme în urmă în plină ascensiune la noi.** Toate acestea se reflectă în evoluția pe plan internațional a echipelor de club și a reprezentativei naționale. **Rezultatele slabe ale echipei României la Neubrandenburg au la bază aceleași cauze.**

TOTUL PENTRU RECUPERAREA TERENULUI PIERDUT

Școala handbalului românesc, cunoscută și prețuită în întreaga lume, dispune de tehnicieni de înaltă clasă care — reunindu-și forțele, colaborînd sincer — pot contribui direct la refacerea handicapului creat, la ieșirea din impas a handbalului nostru feminin. **Se impune ca antrenorii de elită să conlucreze pentru elaborarea unor norme de selecție a căror aplicare să ducă la crearea de generații de jucătoare dezvoltate fizic corespunzător noii orientări.** Este nevoie, de asemenea, ca organele federației (colegiul central al antrenorilor, antrenorii federali) să controleze și să îndrume permanent procesul instructiv-educativ în secțiile de juniori, să le supună pe tinerele handbaliste unor teste periodice, să noteze munca antrenorilor în funcție de elemente selecționate și de calitatea muncii desfășurate cu ele.

Pregătirea echipelor divizionare trebuie să se facă, de asemenea, sub controlul federației. Cluburile sportive, secțiile au datoria să intervină energic, să influențeze calitatea muncii, să analizeze și să ia măsuri ori de cîte ori activitatea de pregătire nu se situează la nivelul exigențelor mereu sporite ale sportului de performanță. **Munca de educare a handbalistelor noastre în spiritul dăruirii, al abnegației, al dorinței de a munci la antrenamente mai mult și mai bine este cvasiinexistentă.** La aceasta se adaugă și LIPSA DE EXIGENȚĂ A ANTRENORILOR, FAPTUL CĂ DE-A LUNGUL ULTIMILOR ANI N-A FOST SANCȚIONATĂ CU FERMITATE DELĂSAREA, ACTIVITATEA SUPERFICIALĂ, LIPSA DE AMBIȚIE. Spre toate aceste carențe trebuie să se îndrepte atenția sportivelor, activiștilor din secții, cluburi și federație, a antrenorilor și tehnicienilor. Eliminarea lor grabnică și definitivă să devină un obiectiv principal al activității.

Nutrim speranța că în toate cluburile cu echipe divizionare de handbal feminin se vor face analize profunde și că — primind sprijinul federației — vor fi luate măsurile cele mai eficiente pentru ca sportul românesc să fie reprezentat cu cinste și demnitate de echipele de handbal ce evoluează în competiții internaționale.

LAS PALMAS: **GHEORGHIU LA ½ p DE LIDER**

LAS PALMAS, 8 (Agerpres). — În turneul internațional de șah de la Las Palmas (Insulele Canare) toate partidele rundei a 5-a, printre care și cea dintre marele maestru român Florin Gheorghiu și vestgermanul Klaus Darga, s-au terminat remiză. În clasament conduce **Zoltan Ribli** (Ungaria) cu 3½ puncte, urmat de **Andersson** — 3 (1) p, **Fl. Gheorghiu, Petrosian, Liubojevici, Panno, Stein și Hort** — cîte 3.

FOTBAL meridiane

CU TOATE CĂ A DOMINAT COPIOS...

R.D. GERMANĂ A DEPĂȘIT GREU SELECȚIONATA ALBANIEI

Stadionul din Magdeburg a fost locul de desfășurare a uneia dintre importantele partide din cadrul grupei a IV-a europene a preliminariilor C. M. Așa cum am anunțat în ziarul nostru de ieri, echipa R. D. Germane a întrecut pe cea a Albaniei cu 2—0 (0—0).

Deși învingători, fotbaliștii țării gazdă nu au desfășurat, totuși, un joc de calitatea așteptată. Cu toate că au dominat majoritatea timpului și a avut un raport de cornere foarte... favorabil (14—1) selecționata R. D. Germane nu a reușit să deschidă scorul decît în min. 62 și asta numai în urma unei duble greșeli a apărătorilor albanezi : în loc să trimită balonul portarului Rama, Seidini a fost deposedat de Seguin ; acesta fentează în fața porții, Gjika și Sparwasser sar împreună cu Roma, dar Streich profită și înscrie : 1—0. Opt minute mai tîrziu, Sparwasser aduce diferența la două goluri. În min. 51 Streich și în min. 70 Sparwasser au trimis balonul în bară.

În momentele în care au avut mingea, fotbaliștii albanezi au combinat destul de bine dar nu au reușit decît o dată (în min. 87 prin Ragami) să fie periculoși pentru poarta apărată de Croy.

Arbitrul **Robert Helies** (Franța) a condus corect formațiile :

R. D. GERMANĂ : **Croy — Kische, Zapf, Bransch, Kurbjuweit — Seguin, Sparwasser, Streich — P. Ducke** (min. 78: **Löwe**), **Kreische, Vogel.**

ALBANIA : **Rama — Gjika, Ibershimi, Berisha, Seidimi — G. Xhafa, Ragami, Pernaska — Pano, Gurma, U. Xhafa.**

În urma acestui rezultat clasamentul grupei arată astfel :

1.	**R. D. Germană**	2	2	0	0	7—0	4
2.	România	2	1	1	0	3—1	3
3.	Finlanda	3	1	1	1	2—6	3
4.	Albania	3	0	0	3	0—5	0

CAMPIONATE... CAMPIONATE...

R.F. GERMANIA : **BAYERN A CÎȘTIGAT GREU**

În etapa a 28-a : Kickers Offenbach — Hanovra 96 2—1 ; V. F. L. Bochum — F. C. Kaiserslautern 3—0 ; Eintracht Braunschweig — Borussia Mönchengladbach 0—0 ; Rotweiss Oberhausen — M.S.V. Duisburg 4—0 ; Hertha — Eintracht Frankfurt pe Main 3—1 ; S. V. Wuppertal — F. C. Schalke 4—1 ; V. F. B. Stuttgart — Werder Bremen 2—0 ; Bayern München — S. V. Hamburg 1—0 ; F. C. Köln — Fortuna Düsseldorf 1—0. **Clasament :** 1. Bayern München 44 p ; 2. S. V. Wuppertal 36 p ; 3. F. C. Köln 35 p.

ANGLIA : **CONTINUĂ SĂ CONDUCĂ F.C. LIVERPOOL**

Sîmbătă, în prima ligă : Birmingham — Liverpool 2—1 ; Chelsea — Stoke City 1—3 ; Everton — Coventry City 2—0 ; Ipswich — Manchester City 1—1 : Manchester United — Norwich 1—0 : Sheffield United — Crystal Palace 2—0 : Tottenham Hotspur — Southampton 1—2 ; West Bromwich — Leicester 1—0 : Newcastle — West Ham 1—2. **Clasament:** 1. Liverpool 53 p (din 37 jocuri) ; 2. Arsenal 52 p (din 37 jocuri) ; 3. Leeds United 48 p (din 35 meciuri).

În semifinalele „Cupei Angliei" : Sunderland (liga a II-a) — Arsenal 2—1 și Leeds — Wolverhampton 1—0. În finală : Leeds — Sunderland.

ITALIA : **A.C. MILAN S-A DISTANȚAT**

BOLOGNA, 8 (prin telex, de la corespondentul nostru). Cea mai în formă echipă a campionatului, A. C. Milan, a reușit o splendidă victorie întrecînd cu 4—1, la Genova, echipa Sampdoria, antrenată de Heriberto Herrera. Milanezii s-au distanțat la 3 puncte în clasament pentru că Juventus a pierdut în deplasare, la Florența. Iată rezultatele și marcatorii golurilor: **Cagliari — Lazio 0—1** (Garlaschelli). **Florentina — Juventus 2—1** (Desolati, Saltutti ; Causio — 11 m). **Internazionale — Atalanta 0—0. Palermo — Vicenza 0—1** (Vitali). **Roma — Ternana 0—0. Sampdoria Genova — A. C. Milan 1—4** (Rivera, Bigon — 2, Biasiolo ; Salvi), **Torino — Bologna 3—1** (Pulici, Rampanti, Sala ; Savoldi) ; **Verona — Napoli 0—0. CLASAMENTUL : 1. A. C. Milan 38 p,** 2. Lazio 35 p, 3. Juventus 33 p, 4. Fiorentina 30 p, 5. Internazionale 28 p, 6. Torino 27 p, 7. Bologna 24 p, etc.

CESARE TRENTINI

● **În preliminariile C. M. (gr. 2) :** Luxemburg — Elveția 0—1

AGENDA SĂPTĂMÎNII

9-13	**ciclism**	„Turul Belgiei".
9-15	**tenis de masă**	Campionatele mondiale, la Sarajevo.
	tenis	Turnee internaționale la Nisa, Bruxelles și Cleveland.
11	**fotbal**	Semifinalele Cupelor europene (partide tur) ; R. A. Egipt — Turcia (amical).
	rugby	Elveția — Portugalia (meci amical).
13-14	**gimnastică**	Concurs internațional, la Londra.
13-15	**înot**	Meci R. D. Germană — U.R.S.S., la Berlin.
14	**rugby**	Irlanda — Franța (Turneul celor 5 națiuni), la Dublin.
14-15	**haltere**	„Cupa Dunării", la Praga
	gimnastică	Concurs internațional feminin, la Riga (U.R.S.S.).
14-20	**pent. modern**	Concurs internațional, la Fontainebleau (Franța).
15	**moto**	Marele Premiu al Franței, la Pernetles — Fontaines.
	ciclism	Cursa Paris — Roubaix.
	fotbal	Iugoslavia — România (preliminarii UEFA), la Vîrșeț ; Zambia — Etiopia (preliminarii C.M.)

În dubla întîlnire internațională de popice (juniori) R. D. GERMANĂ — ROMÂNIA 3—1

SCHWARTZA, 8 (prin telefon). În localitate s-a desfășurat timp de două zile dubla întîlnire internațională de popice dintre reprezentativele de juniori ale R. D. Germane și României, care se pregătesc pentru C.E. din luna mai. În prima confruntare au învins popicarii țării gazde cu 2 363—2 298 p.d. la fete și 4 984—4 777 p.d. băieți. În cea de a doua reuniune, în cadrul turneului individual, româncele au cîștigat cu 2 397—2 313 p.d., iar la băieți victoria a revenit tot gazdelor cu 5 014—4 979 p.d. În turneul individual pe primele patru locuri s-au clasat sportivele noastre : **Vasilica Pintea 423 p.d., Eugenia Hollesch 420 p.d., Mirica Bălașa 407 p.d. și Elisabeta Szilagyi 402 p.d.** Primul loc la băieți a revenit lui **Westerhof (RDG)** cu 879 p.d.

AU FOST DESEMNAȚI PRIMII CAMPIONI NAȚIONALI ȘCOLARI LA LUPTE LIBERE

IAȘI, 8 (prin telefon). Începute vineri în sala sporturilor din localitate, primele campionate naționale școlare de lupte libere s-au încheiat duminică la prînz. Pe parcursul a trei zile de întreceri, tinerii elevi sportivi au etalat frumoase cunoștințe tehnice și o bună pregătire fizică, realizînd partide viu disputate, apreciate de specialiști. Iată-i pe primii trei clasați la fiecare categorie (cat. 48 kg): **1. C. Szasz** (Șc. sp. nr. 2 Odorhei), 2. M. Manole (Șc. gen. nr. 11 Buzău), 3. Gh. Barcu (Gr. șc. A.U. Brașov); 52 kg : **1. P. Brîndușan** (Gr. șc. Construcții Timiș), 2. N. Parepa (Gr. șc. U.A. Brașov), 3. L. Sandor (Șc. prof. Odorhei); 56 kg : **1. D. Buta** (Gr. șc. U.A. Brașov), 2. F. Stumper (Gr. șc. Timiș), 3. I. Ene (Gr. șc. Reșița); 60 kg: **1. M. Voicu** (Șc. prof. Progr. Brăila), 2. O. Dușa (U.A. Brașov), 3. I. Șuleapă (Șc. gen. 77 Buc.); 65 kg : **1. I. Dumitrescu** (Gr. șc. Ploiești), 2. Gh. Grigore (Gr. șc. Chimie Craiova), 3. T. Dumitrescu (Șc. prof. Alimentara Craiova); 70 kg : **1. N. Dorobanțu** (Lic. nr. 25 Buc.), 2. S. Györffy (Lic. Dr. Petru Groza Odorhei), 3. Șt. Soos (Gr. șc. Cluj) ; 75 kg : **1. T. Sergheli** (Lic. nr. 5 Tg. Mureș), 2. D. Humiță (Șc. prof. U.M. Timiș.) 3. V. Baciu (Gr. șc. Cluj); 81 kg : **1. F. Arsene** (Lic. nr. 2 Ploiești), 2. I. Dalea (Șc. prof. Electroputere Craiova), 3. A. Mițu (U.A. Brașov) ; 87 kg : **1. C. Papuc** Șc. prof. Progr. Brăila), 2. Al. Szabo (Gr. șc. Hidromecanica Brașov), 3. D. Naghi (Șc. prof. Odorhei): +87 kg : **1. V. Mihăilă** (Șc. prof. C.F.R. Timiș.), 2. C. Leancă (Șc. prof. C.F.R. Buc.), 3. T. Georgescu (Lic. Șt. Plavăț Orșova).

D. DIACONESCU-coresp.județean.

Redacția și administrația : București, str. Vasile Conta nr. 16 ; telefoane : centrala 11.10.05, secția corespondenți 11.51.09, interurban 72 și 286 ; telex ; sportrom buc. 180. Tiparul I. P. „Informația", București 40 368

Biblioteca municipală
Tîrgu-Mureș

PROLETARI DIN TOATE ȚĂRILE, UNIȚI-VĂ!

Sportul

ZIAR AL CONSILIULUI NAȚIONAL PENTRU EDUCAȚIE FIZICĂ ȘI SPORT

ANUL XXIX — Nr. 7379 | 4 PAGINI 30 BANI | Marți 10 aprilie 1973

PLENARA CONSILIULUI MUNICIPAL BUCUREȘTI PENTRU EDUCAȚIE FIZICĂ ȘI SPORT

Ieri a avut loc plenara Consiliului municipal București pentru educație fizică și sport, care a dezbătut activitatea desfășurată în anul 1972, precum și sarcinile noi, sporite, ce revin organizațiilor sportive ale Capitalei în lumina recentei Hotărîri a Plenarei C.C. al P.C.R.

La lucrări au participat tovarășii **Nicolae Matei**, secretar al Comitetului municipal București al P.C.R., **general lt. Marin Dragnea**, prim-vicepreședinte al CNEFS, **Virgil Florea**, vicepreședinte al Consiliului popular municipal, **Vasile Tudor**, președintele C.M.B.E.F.S., **George Ghenoiu**, prim-secretar al Comitetului municipal al U.T.C., reprezentanți ai organizațiilor obștești și ai instituțiilor cu atribuții în domeniul sportului. În sală s-au aflat, de asemenea, pe lîngă membrii C.M.B.E.F.S., președinți ai unor ciuburi și asociații sportive din Capitală, secretari generali de federații, profesori de educație fizică, antrenori și instructori, sportivi fruntași, ziariști, alți invitați.

La primul punct al ordinei de zi, **Vasile Tudor** a prezentat darea de seamă asupra modului în care s-a desfășurat munca organizațiilor sportive bucureștene în anul ce a trecut, referindu-se cu precădere la obiectivele viitoare, cuprinse în Planul de măsuri adoptat de secretariatul Comitetului municipal de partid, pe baza Hotărîrii Plenarei C.C. al P.C.R din 28 februarie — 2 martie cu privire la dezvoltarea continuă a educației fizice și sportului.

Au luat cuvîntul: **Cosma Liță**, vicepreședinte al clubului Dinamo, **Valentin Dăscălescu**, directorul Școlii sportive nr. 1, maestrul emerit al sportului **Carol Corbu, Mihai Vilceanu**, președintele clubului Rapid, **Rodica Șiclovan**, directoarea Școlii sportive experimentale Viitorul, **Ioan Oprișiu**, directorul Grupului școlar al Ministerului industriei ușoare, **Ștefan Constantinescu**, președintele asociației sportive a Combinatului poligrafic București, **Romulus Spirescu**, vicepreședinte al clubului sportiv I.E.F.S., **Carol Corcec**, antrenor de polo la clubul Dinamo.

Vorbitorii au analizat în spirit critic și autocritic problemele majore ale mișcării sportive bucureștene, făcînd propuneri valoroase, manifestîndu-și totala lor aderiune la Hotărîrea de partid cu privire la dezvoltarea continuă a educației fizice și sportului.

În alocuțiunea sa, **general lt. Marin Dragnea** a dat o serie de indicații pentru munca de viitor a consiliului, arătînd că din partea primului oraș al patriei se pretinde, pe bună dreptate, un aport mai mare, mai consistent, la progresul neîntrerupt al sportului românesc. **Dezvoltarea activității de masă, ca un suport robust al celei de performanță, ca un izvor nesecat de talente, de care nu duce lipsă tineretul nostru, desfășurarea unei munci politico-ideologice și cultural-educative vii în rîndurile sportivilor, folosirea judicioasă și cît mai eficientă a patrimoniului material existent, ordinea, disciplina, spiritul de exigență și responsabilitate, trebuie să caracterizeze munca tuturor verigilor mișcării sportive.** Prim-vicepreședintele C.N.E.F.S. a înmînat, apoi, organizației bucureștene, pentru activitatea depusă în 1972, **steagul de unitate fruntașă pe țară, diploma de onoare și un premiu de 200 000 lei**, ce va fi folosit în vederea îmbunătățirii bazei materiale a sportului bucureștean.

Luînd cuvîntul în încheierea discuțiilor, tovarășul **Nicolae Matei** s-a referit la **obligațiile sporite ce revin mișcării sportive din Capitală în lumina prevederilor Hotărîrii, la rolul însemnat pe care este chemată să-l joace în contextul general al vieții sociale din patria noastră, așa cum se arată în documentul de partid.**

Plenara C.M.B.E.F.S. a adoptat în unanimitate **Planul de măsuri cu privire la îndeplinirea prevederilor Hotărîrii de partid**, angajîndu-se să le înfăptuiască printr-o activitate perseverentă, competentă și exigentă, pentru dezvoltarea continuă a sportului de masă și de performanță.

Plenara a hotărît unele măsuri organizatorice. A fost ales Biroul executiv al C.M.B.E.F.S. alcătuit din: **Virgil Florea**, vicepreședinte al Consiliului popular municipal, președintele C.M.B.E.F.S., **Vasile Tudor**, prim-vicepreședinte al C.M.B.E.F.S., **George Ghenoiu**, prim-secretar al Comitetului municipal U.T.C., **Vasile Priceputu**, inspector general al Inspectoratului școlar municipal, **Maria Raiciu**, președinta Consiliului municipal al organizației pionierilor, și **Ion Sasu**, președintele Asociației studenților comuniști din centrul universitar București, vicepreședinți ai C.M.B.E.F.S., **Ion Nae** și **Emil Jecu**, secretari ai C.M.B.E.F.S., precum și încă 13 membri.

Luînd cuvîntul, tovarășul **Virgil Florea** s-a angajat, în numele C.M.B.E.F.S., să traducă în viață, în mod exemplar, sarcinile trasate mișcării sportive de către Hotărîrea partidului.

Într-o atmosferă de puternic entuziasm, participanții la plenară au adoptat textul unei telegrame adresate Comitetului Central al Partidului Comunist Român, tovarășului NICOLAE CEAUȘESCU.

AGENDA COMPETIȚIILOR DE MASĂ

Însemnări din județul Olt

Și în județul Olt competițiile sportive de masă s-au aflat în atenția tineretului din școli, întreprinderi și instituții. Pentru orașul Slatina, reședința județului, sînt de consemnat două mari acțiuni. Prima intitulată „Cupa vacanței", i-a angrenat pe elevii din școlile generale, liceele și școlile profesionale. Este vorba de întreceri la minifotbal, la minibaschet, la volei și la handbal, la care participă cîte 6 echipe de băieți și fete și de asemenea o întrecere la tenis de masă, cu 48 de participanți. Disputele la jocuri se desfășoară sistem turneu, echipele învingătoare urmînd să fie desemnate la sfîrșitul acestei săptămîni. În orice caz, bazele sportive din orașul Slatina au cunoscut și cunosc în aceste zile o animație deosebită.

În ceea ce privește cea de a doua competiție, ea este intitulată „Cupa sănătății", și a fost rezervată tineretului din întreprinderi și instituții. La ea participă tineri de la uzina de aluminiu, de la U.P.A., din industria locală, de la spitale etc. „Cupa sănătății" s-a desfășurat la jocuri sportive — 8 echipe de fotbal, 6 de handbal și cîte 4 de baschet și volei. Pînă acum s-au înregistrat următoarele rezultate. **Volei:** Aluminiu — Utilaj 2—0; Aluminiu — Dinamo 2—0; Dinamo — U.P.A. 2—1. **Baschet:** Aluminiu — U.P.A. 31—21, Aluminiu — Utilaj 32—18, Liceul Radu Greceanu — Utilaj 16—22. **Handbal:** Utilaj — Dinamo 12—4, Utilaj — U.P.A. 10—4.

Întreceri în cadrul „Cupei vacanței" și „Cupei sănătății" au avut loc și în alte orașe ale județului, ca de pildă, la Caracal, Balș, Corabia, Drăgănești Olt.

În ceea ce privește mediul rural și aici sînt de semnalat frumoase acțiuni în comunele Coman Drăgănești-Olt și Stoicănești. La Coman, de pildă, a avut loc un cros cu participarea a 700 de tineri și tinere, precum și întreceri la fotbal, volei și handbal. În același timp, la Stoicănești, 300 de tineri au luat parte la o alergare pe teren variat și tot atîția în întrecerile „Cupei vacanței", manifestări sportive la care s-a înregistrat un număr record de spectatori — circa 2 000.

Paralel cu întrecerile de care am amintit, în orașele și comunele din județul Olt se fac pregătiri intense pentru desfășurarea unor întreceri de cros dotate cu „Cupa Ghiocelul".

Tiberiu STAMA

O NOUTATE LA CLUJ: DIVIZIA STUDENȚEASCĂ DE ATLETISM

CLUJ, 9 (prin telefon). Urmărind angrenarea unui număr cît mai mare de studenți în practicarea organizată a atletismului și reactivizării în această disciplină a tuturor institutelor de învățămînt superior din Cluj, catedra de educație fizică și sport a Universității „Babeș — Bolyai" (șef de catedră lector univ. **Gh. Neța**), în colaborare cu catedrele de specialitate ale celorlalte unități clujene, a hotărît înființarea diviziei studențești de atletism. O competiție preconizată a se desfășura în patru etape, fiecare urmînd a fi organizată de către una din catedre, după cum urmează: 10 aprilie — Universitatea, 17 aprilie — Politehnica, 24 aprilie — I.M.F., 8 mai — Agronomia.

Probele incluse: **băieți:** 100 m, 400 m, 3.000 m, lungime, greutate, 4 × 100 m; **fete:** 100 m, 800 m, lungime, greutate, 4 × 100 m. Toate etapele competiției se vor disputa pe terenurile din Parcul sportiv „Babeș — Bolyai".

Așadar, azi la Cluj, începînd de la ora 1, etapa I a diviziei studențești de atletism.

Nușa DEMIAN

DUPĂ ETAPA A XIX-a A DIVIZIEI A AMBIANȚĂ DEOSEBITĂ, DAR FOTBALUL DE CALITATE A LIPSIT DE PE MULTE STADIOANE...

Fază din partida de la Arad Brașovschi *a fost angajat fără șansă în duelul cu apărătorii brașoveni (în imagine* Alecu *și* Cadar). Petescu *(în dreapta) și* Domide *privesc cu regret cum încă una din ocazii s-a irosit*
Foto: Marcel CANCIU-Arad

O splendidă duminică de primăvară, cu un cer senin, cu mult soare, și o suită de meciuri ce se anunțau disputate, cu un cuplaj interbucureștean renăscut prin decizia federației (măsură ce s-a dovedit a fi binevenită) au făcut ca cea de a XIX-a etapă a Diviziei A să se desfășoare în mijlocul unui interes general deosebit. Opt partide disputate, din păcate, sub presiunea rezultatelor imediate și a locurilor în clasament, fapt ce a făcut ca în privința calității, concluziile să nu fie prea favorabile. Este singura, dar și cea mai justificată nemulțumire, dacă ne gîndim că nu peste multe zile va urma dificila întîlnire de la Kiev a echipei naționale.

IN CUPLAJUL INTERBUCUREȘTEAN: UNA CALDĂ, UNA RECE

Un stadion arhiplin! După 90 de minute, mai bine de 75 000 de spectatori aveau să fie mulțumiți de spectacolul vizionat. Jocul pe atac nici nu putea oferi altceva, decît faze antrenante și șase goluri. **Dinamo și Sportul studențesc au oferit un meci bun, poate cel mai reușit din cele opt disputate duminică.** Formația din șos. Ștefan cel Mare ne-a confirmat valoarea recunoscută a compartimentelor sale de la mijlocul terenului și din atac. Dar Dinamo s-a arătat nesigură în apărare. Dobrău, Sătmăreanu II, G. Sandu și Deleanu au alcătuit o „pradă ușoară" pentru cel mai bun compartiment al studenților, atacul. Ieșirea lui Cheran a dezechilibrat linia de fundași, dar cei patru menționați mai înainte au dovedit nesiguranță, unii chiar un joc rudimentar, departe de valoarea și pretențiile formației, fapt ce ar trebui să îngrijoreze conducerea tehnică. La Sportul studențesc, mutațiile în apărare au arătat că acest compartiment nu s-a consolidat încă. Dar **jocul, în ansamblu, a fost frumos, antrenant.**

Partida vedetă, în schimb, a deziluzionat. Forța Rapidului o întrevedeam, pentru că după zbuciumul ce a urmat jocurilor cu Leeds United, au venit indisponibilitățile lui Neagu, Mușat și Boc. Și Steaua i-a lăsat, în tribună sau acasă, pe Iordănescu, Aelenei și Năstase, dar ținînd seamă de lotul pe care îl are, pretențiile față de lider sînt mai mari. Liderul a dezamăgit însă prin maniera de joc: aglomerări excesive, pase greșite, ratări incredibile (Voinea și Vlad), stereotipia acțiunilor pe dreapta, neputința de a desface o apărare în care cei mai buni oameni au fost tinerii Grigoraș și Fl. Marin. Așadar, Steaua a rămas datoare.

Din păcate, nu numai acest meci n-a corespuns. Jocurile de la Ploiești, Arad, Cluj și Constanța au fost slabe sau foarte slabe. Iată de

Constantin ALEXE

(Continuare în pag. a 3-a)

S-a dat startul. Sute de studente timișorence își dispută întîietatea într-o alergare urmărită cu interes de mii de localnici
Foto: Dan ȚĂRAN

ARGEȘUL A DAT EXEMPLUL, CINE ÎL URMEAZĂ?

● O acțiune de selecție de proporții unice în sportul nostru ● 40 000 de elevi între 10—15 ani testați pentru atletism ● Copiii nu abandonează niciodată! ● Atletismului românesc — o largă bază de masă!

S-a vorbit și s-a scris mult despre selecție, acest proces de importanță primordială de care depinde în foarte mare măsură întreaga activitate ulterioară de formare a unui sportiv de mare performanță. Astăzi, **în condițiile în care valoarea performanțelor maxime în sporturile cu rezultate măsurate în centimetri și secunde a ajuns la cifre aproape incredibile**, considerate odinioară dincolo de potențialul biologic uman, **problema selecției capătă dimensiuni și aspecte deosebite.**

În atletism, sport în care efortul este în cea mai mare măsură fizic, unde se înfruntă în primul rînd capacități, măsurate obiectiv, selecția pare o problemă ușor de rezolvat. Și totuși, putem afirma cu certitudine că atletismul nostru a pierdut numeroși performeri potențiali, numeroase talente, care, din diferite motive nu au pătruns pe stadion.

INIȚIATIVA UNUI JUDEȚ

Tot atît de sigur putem însă afirma că acest lucru nu se va mai întîmpla în unul — cel puțin — din județele țării! Vă prezentăm în rîndurile care urmează o **inițiativă** — dacă i-am spune lăudabilă ar fi prea puțin — locală, **unică în atletismul nostru și** — credem — **în sportul românesc.** Despre ce este vorba?

Toamna trecută, la sugestia unui mare iubitor al sportului, tovarășul

Vladimir MORARU

(Continuare în pag. a 2-a)

ION CORNELIU ÎNVINGĂTOR ÎN ULTIMA PROBĂ A „CUPEI PRIMĂVERII" — PISTOL CALIBRU MARE

Surpriză de proporții în ultima zi a concursului republican, **„Cupa primăverii"**: tînărul pistolar al clubului Steaua, **Ion Corneliu** a cîștigat proba de pistol calibru mare. Este pentru prima oară cînd acest talentat pistolar — s-a evidențiat de mai multe ori la pistol viteză — cîștigă la calibru mare și într-o companie valoroasă cu o serie de trăgători cu experiență, foști campioni naționali, ca V. Atanasiu, G. Maghiar, I. Tripșa s.a. Rezultatele primilor clasați nu sînt strălucite, dar pentru început de sezon pot fi considerate mulțumitoare.

REZULTATE: pistol calibru mare 30 + 30 focuri: 1. I. Corneliu (Steaua) 577 p (la precizie 285 — la viteză 292), 2. I. Tripșa (Dinamo) 575 p (282—293), 3. V. Atanasiu (Steaua) 569 p (279—290), 4. G. Maghiar (Dinamo) 568 p, 5. M. Stan (Steaua) 566 p, 6. C. Feciorescu (Steaua) 566 p. Armă standard 3 × 20 f juniori: 1. Gh. Barbu (I.E.F.S.) 554 p (pe poziții: 193—187—174), 2. R. Nicolescu (Pe-

(Continuare în pag. a 3-a)

LA C.M. DE TENIS DE MASĂ

REPREZENTATIVA MASCULINĂ A ROMÂNIEI A PROMOVAT ÎN PRIMA CATEGORIE

Citiți amănunte în pag. a IV-a

DE MÎINE ÎN SALA SPORTURILOR DIN CLUJ, O INTERESANTĂ ÎNTRECERE INTERNAȚIONALĂ DE BASCHET

EDIȚIA A IV-a A „CUPEI FEDERAȚIEI"

● Echipele R. D. Germane, Ungariei și Olandei sosesc astăzi pentru a participa la „Cupa Federației" ● 5 giganți (unul de 2,18 m!) în reprezentativa Olandei

Evident, ediția a IV-a a **„Cupei Federației"**, găzduită de mîine pînă duminică de Sala sporturilor din Cluj, este una dintre cele mai interesante competiții baschetbalistice disputate vreodată în țara noastră. Prezența la startul întrecerilor a echipei Cubei, medaliată cu bronz la Jocurile Olimpice, și a reprezentativelor R. D. Germane, Ungariei și Olandei, toate trei aflate, cu acest prilej, la ultimul test înaintea turneelor de calificare pentru campionatul european, este o garanție a valorii ediției clujene a **„Cupei Federației"**. Pentru selecționatele României (de seniori și de tineret), turneul constituie, de asemenea, ocazia unei verificări serioase în vederea participării la campionatul european și la Balcaniadă.

Revenind la oaspeți, se cuvine să precizăm că primii sosiți, sportivii cubanezi, au efectuat vineri primul antrenament de acomodare cu Sala sporturilor din orașul de pe Someș și au impresionat prin intensitatea exercițiilor folosite. După cum ne-a transmis corespondentul nostru **Paul Radvanyi**, antrenorii **Carmelo Ortega** și **Ernesto Diaz** și-au supus elevii unor eforturi deosebite, atît în cursul încălzirii complexe, cît și a exersării diferitelor teme tactice.

O spectaculoasă aruncare executată din fața unui „adversar" tenace. Faza a fost surprinsă la un antrenament efectuat de echipa Cubei în Sala sporturilor din Cluj.
Foto: Luca ANDREI-Cluj

Ceilalți oaspeți sînt așteptați să ajungă în țara noastră în cursul zilei de astăzi: formațiile R. D. Germane și Olandei în Capitală, pe aeroportul Otopeni, cea a Ungariei direct la Cluj, cu trenul. Pînă la venirea în România, echipa Olandei a ținut să comunice componența lotului, din care fac parte: **Loorbach** 2,18 m, **Van Tuyll** 2,10 m, **Kip** 2,07 m, **Aperboom** 2,06 m, **Molen** 2,04 m. Dar, iată pe cine-i vom vedea la Cluj (între paranteze, înălțimea și vîrsta): **Akerboom** (2,06—20), **Kales** (1,89—30), **Kip** (2,07—25), **Ombre** (1,78—21), **Vrolijk** (1,86—27), **Boot** (1,85—32), **Molen** (2,04—26), **Smit** (1,90—32), **Dekker** (1,77—23), **Harrewijn** (1,98—24), **Loorbach** (2,18—25), **Kropman** (1,90—18), **Ruijsenaars** (1,98—22), **Tuinstra** (1,96—26), **Sikking** (1,85—29), **Van Tuyll** (2,10—24).

Amintim că miercuri, în ziua inaugurală a turneului, vor avea loc de la ora 16,30, meciurile: România — România-tineret, R. D. Germană — Olanda, Cuba — Ungaria.

D. STĂNCULESCU

INTERNAȚIONALELE DE GIMNASTICĂ ALE ROMÂNIEI

PARTICIPAREA VALOROASĂ ASIGURĂ PREMISELE UNUI SPECTACOL DE BUNĂ CALITATE

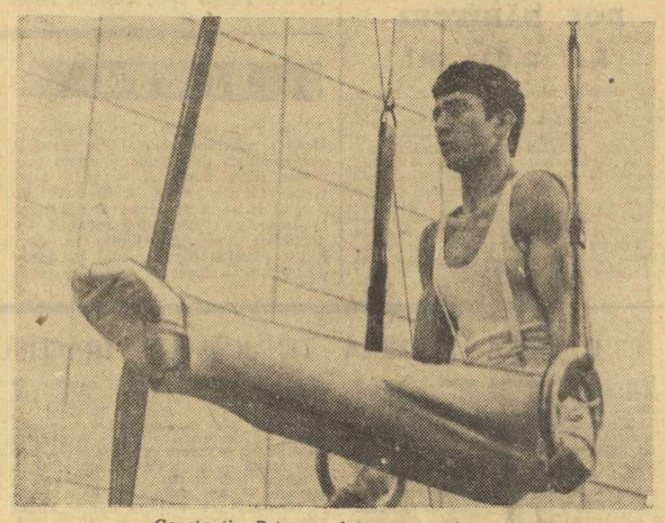

Constantin Petrescu, într-un exercițiu la inele

Așadar, la finele acestei săptămîni, vom asista la cea de a 16-a ediție a tradiționalei competiții internaționale de gimnastică dotată cu trofeul „Gheorghe Moceanu". După cum am mai anunțat, concursul va fi inaugurat vineri cu evoluția gimnaștilor, va continua sîmbătă, cînd își vor prezenta exercițiile maestrele și va fi încheiat duminică dimineață cu finala pe aparate. Sîntem deja în măsură să ne referim și la participare. Cum e și firesc, țara noastră va fi reprezentată de cei mai buni și mai în formă sportivi la ora actuală. Astfel, în întrecerea feminină le vom revedea pe **Alina Goreac, Elena Ceampelea, Nadia Comănici, Rodica Sabău, Vanda Ispravnicu, Mariana Cojanu.** La masculin se contează pe următorul lot: **Dan Grecu, Petre Mihaiuc, Mircea Gheorghiu, Gheorghe Păunescu, Constantin Petrescu, Nicolae Oprescu, Liviu Maziliu** și **Ștefan Gall.** Dintre gimnaștii anunțați de federațiile europene de specialitate, cei mai valoroși ni se par **Mikolaj Kubica** (Polonia), **Milko Vratic** și **Milenko Kersnic** (Iugoslavia), **Gheno Radev** (Bulgaria) ș.a.

În toate cele trei zile de concurs participanții vor prezenta programul lor de exerciții liber alese, ceea ce va asigura o notă în plus de spectaculozitate întrecerii găzduită de sala Floreasca.

● Astăzi și mîine sala Floreasca din Capitală va găzdui, în continuarea finalei campionatului republican de gimnastică rezervat școlilor sportive și liceelor cu program de educație fizică, întrecerile fetelor. În prima reuniune, astăzi de dimineață, de la ora 8,30, se prezintă la start gimnastele de categoria a IV-a și a III-a, urmînd ca după-amiază, de la ora 15,30, să evolueze și sportivele de categoria a II-a.

La start „165" — surprins de fotoreporterul nostru Theo MACARSCHI cu cîteva secunde înaintea plecării. Echipajul Herbert Hotz — Friedrich Leininger din R. F. Germania pe un Ford Capri Turbo.

START, ÎN „INTERCONTINENTAL RALLYE"

Ieri dimineață, în jurul orei 11, mulți spectatori ocazionali au asistat — în fața hotelului Intercontinental din Capitală — la plecarea în **„Intercontinental Rallye"**. Cinci echipaje alcătuite din piloți din R. F. Germania, Italia și S.U.A. (unul din ele era alcătuit din două femei) s-au îndreptat spre Frankfurt am Main unde va fi sosirea în acest raliu aflat la cea de a șaptea ediție a sa. După cum am anunțat, plecările au loc concomitent din fața hotelurilor Intercontinental aflate în 15 mari orașe ale Europei (Londra, Paris, Geneva, Viena, Budapesta ș.a.).

Începînd de ieri după-amiază și pînă la 13 aprilie inclusiv, la Intercontinental sosesc mereu — zi și noapte — echipaje participante la acest raliu. Multe din acestea (sînt circa 60) vor să atingă punctul de control situat în București întrucît astfel li se acordă un mare punctaj. Concurenții pot să rămînă în oraș maximum 7 ore pentru odihnă și masă.

Agenda competițiilor de masă

„PARCURSUL SPERANȚELOR" — O EXPERIENȚĂ CE TREBUIE EXTINSĂ!

Moment festiv: premierea fetelor din categoria 13—14 ani. Dar bundița concurentei ar fi putut concura cu același succes și la o întrecere a pitorescului port popular...

Foto: Remus BUDE — Bistrița

Ar fi multe de spus despre concursul bistrițean **„Parcursul speranțelor"**, deschis copiilor din centrele comunale de schi. În primul rînd, faptul că, pînă în momentul de față, Comisia județeană de resort se arată, în acest domeniu al activității sale, cea mai harnică, dacă o raportăm la alte organisme similare din județe cu condiții geografice asemănătoare și dotate, de asemenea, corespunzător cu materiale. Începînd de la numai o lună din momentul dotării, centrele bistrițene au găzduit în fiecare duminică, prin rotație, concursuri de alergare pe schiurile de fond. **Organizatorii au putut astfel acumula o experiență specifică tocmai bună pentru un început de drum și s-a instituit în rîndul copiilor un pronunțat simț de întrecere.** „Parcursul speranțelor", concurs desfășurat la sfîrșit de sezon, a putut fi astfel luat pentru Bistrița drept un punct de referință în judecarea activității acestui gen de centre și un exemplu de urmat pentru celelalte regiuni. Avînd în vedere aceste date, a apărut normală prezența la întreceri a unor reprezentanți ai C.N.E.F.S. și ai F.R.S.B. Toți invitații au fost de acord în **a sublinia eficiența investițiilor făcute, atît pentru impulsionarea schiului de masă în mediul rural cît și pentru posibilitățile sporite ale profesorilor de specialitate, care vor avea la dispoziție o mare masă de element uman supus selecției, în eventualitatea înființării unor centre de performanță.** Și pentru că ne-am apropiat de aceste ultime două probleme, se fac necesare cîteva sublinieri.

O primă etapă a largei acțiuni de răspîndire a schiului în mediul rural bistrițean — învățarea elementelor de bază ale fondului — a fost parcursă. Orele de educație fizică s-au făcut, cu cîteva excepții, afară, pe schiuri, mulți dintre copii avînd la dispoziție materialele specifice și în timpul lor liber. S-a reînnodat astfel, după o pauză de aproximativ zece ani, o tradiție cu care bistrițenii se mîndreau.

În altă ordine de idei, credem că, începînd din sezonul viitor, se face **necesară înființarea în una-două localități din județ a unor centre noi, în care pregătirea să se efectueze la un nivel calitativ mai înalt, fiind asigurată de către cel puțin un cadru cu calificare într-un institut de învățămînt superior.** După modul în care a prins rădăcini schiul fond, după numărul mare de copii și elevi care-l practică și după calitățile psihicomorale (voiciune, voință, receptivitate, seriozitate) opinăm că cele mai indicate comune ar putea fi **Prundul Birgăului, Șanț sau Tureac.** În aceste localități s-a desfășurat cea mai intensă activitate de-a lungul întregului sezon, iar faptul s-a repercutat pozitiv asupra modului în care au evoluat reprezentanții lor la **„Parcursul speranțelor".**

Prezenți la fața locului, putem emite ideea — subliniată, de altfel, și de antrenorul federal, C. Tiron — că în următorii ani, Bistrița-Năsăud poate deveni un județ în care ponderea principală a activității sportive, atît de masă cît și de performanță, să cadă asupra schiului de fond. Prin mărirea numărului de centre de inițiere similare celor existente, prin înființarea altora, de performanță, dotate cu materiale superioare, și, apoi, în perspectivă, apariția chiar a unei școli sportive sau a unui liceu cu profil, s-ar putea ajunge ca **întreaga masă a copiilor de pe aceste meleaguri să fie supusă unui proces de selecție continuu și cuprinzător.** Ar fi un prim pas pentru ca județul Bistrița-Năsăud să intre cu rezultate de cea mai înaltă valoare pe orbita sportului național de performanță.

Radu TIMOFTE

3000 DE DINAMOVIȘTI LA ÎNTRECERILE DE CROS

Sărbătorirea unui pătrar de veac de la înființarea clubului sportiv Dinamo, ce va avea loc în curînd, este marcată și printr-o vie activitate sportivă de masă la care participă cu însuflețire tineri reprezentanți ai tuturor asociațiilor sportive Dinamo din Capitală. În cursul săptămînii trecute, ca și duminică 8 aprilie, au avut loc, în acest sens, numeroase crosuri la care și-au dispută întîietatea peste 3 000 de concurenți. Buna organizare a întrecerilor și în special a acelora care au avut loc constituie o bună garanție că și celelalte concursuri ce se vor desfășura în continuare, la atletism, judo, tir, popice, volei etc. se vor bucura de o participare la fel de masivă, de prezența la startul competițiilor a mii și mii de tineri reprezentanți ai clubului și ai asociațiilor sportive Dinamo.

Iată rezultatele concursurilor de cros. Categoria sub 25 de ani (4 000 m): 1. Vasile Preda, 2. Ion Tone, 3. Mihai Radu, categoria sub 25 de ani (4 200 m) — **cercul 1,** 1. Ionel Cîrjan, 2. Ștefan Luca, 3. Adrian Sas; **cercul 2,** 1. Constantin Bunea, 2. Mihai Radu, 3. Ion Petrică; categoria peste 25 de ani (2 500 m) — 1. Vasile Burlacu, 2. Marin Preda, 3. Constantin Gheorghe; categoria peste 25 de ani (2 500 m) — 1. Ioan Nae, 2. Ionel Popteanu, 3. Ioan Dima.

prof. Mihail GURAN

UN REUȘIT CROS LA „ELECTRA"

Pe aleile cochetului complex sportiv „Electra", din sectorul VII — Giulești a avut loc o nouă întrecere de cors care a reunit la startul celor patru probe ale competiției peste 600 de concurenți. Traseul, bine ales, datorită îndrumărilor tehnice, competente, date de către maestrul sportului Dumitru Chiose și I. Grigoriu, de la Autobuzul, a contribuit la reușita deplină a disputelor. Învingătorilor ca și următorilor doi clasați la fiecare categorie, le-au fost înmînate diplome și numeroase premii de către tovarășul Mihai Rusu, șef al Comisiei de sport și turism din cadrul Consiliului municipal al sindicatelor București. Iată tinerii care au primit distincții:

Juniori (800 m) 1. Marin Constantinescu (UREMOAS), 2. Gheorghe Mutică (Instalatorul), 3. Teodor Nicola (P.TT.). **Seniori (1 500 m)** 1. Vasile Panait (I.T.B.), 2. Marin Vondeescu (Grivița Roșie), 3. Alexandru Munteanu (Motorul). **Junioare (600 m)** — 1. Getuța Enache (F.R.M.) 2. Maria Nicolae (Fabrica de tricotaje București), 3. Elena Tănase (Fabrica de tricotaje București). **Senioare** (800 m) — 1. Elena Enache (Combinatul de case București), 2. Vilcimina Kosza (Combinatul de case București), 3. Doina Vasile (P.T.T.).

Nicolae D. NICOLAE — coresp.

„CROSUL PRIMĂVERII"

Duminică, a avut loc la baza sportivă a Institutului Agronomic „Nicolae Bălcescu" din Capitală „Crosul Primăverii" la care au participat peste 600 de studenți și studente din Centrul Universitar București. Întrecerile s-au disputat pe două categorii: începători și avansați — băieți și fete.

Alergările au fost deosebit de interesante și au fost urmărite de un mare număr de spectatori. Un succes frumos au înregistrat reprezentanții A.S.E. care au cîștigat 2 din cele 4 curse. **Iată cîștigătorii: 800 m — începătoare:** Livia Beldeanu (A.S.E.); **1 600 m — începători:** Dumitru Sofian (Politehnica); **1 200 m — avansate:** Mițunica Mihai (Universitatea); **3 000 m — avansați:** Gheorghe Ferecatu (A.S.E.).

Cupele oferite de Centrul Universitar București au fost cucerite de Institutul Agronomic (asistent Veronica Bizim) la studente și A.S.E. (lector Adrian Vasiliu) la studenți.

ARGEȘUL A DAT EXEMPLUL, CINE ÎL URMEAZĂ?

(Urmare din pag. 1)

Gheorghe Năstase, prim secretar al comitetului județean Argeș al P.C.R., Consiliul județean pentru Educație Fizică și Sport Argeș (președinte **Gh. Crețu),** inspectoratul școlar județean Argeș (inspector general **Fl. Dițulcasa),** în colaborare cu Liceul Central Experimental de Atletism din Cîmpulung Muscel au luat inițiativa testării capacităților fizice și a aptitudinilor pentru atletism ale tuturor elevilor școlilor generale (clasele IV—VIII) din județ. **Au fost stabilite cîteva probe de control nepretențioase — alergare pe 60 m, aruncarea mingii de oină, săritura în lungime de pe loc — precum și cîteva măsurători simple pentru determinarea dezvoltării somatice.** S-a hotărît, atunci, ca la cercul pedagogic al profesorilor de educație fizică din județ, programat în vacanța de primăvară la Cîmpulung Muscel, toate cadrele didactice să participe însoțite de elevii care se încadrează în normele și baremurile fixate.

Inițiativa a găsit ecoul așteptat în rîndul profesorilor de specialitate argeșeni. În cîteva luni **județul Argeș a fost pur și simplu „răscolit", întreaga „populație" între 10 și 15 ani a județului (40 000 de elevi și eleve) fiind supusă acestui test atletic simplu.** Pe cei mai buni dintre ei i-am văzut la sfîrșitul săptămînii trecute la Cîmpulung, unde s-a desfășurat faza finală a acestui uriaș trial.

700 DIN 40 000 !

Vineri la ora prînzului peste 700 de copii din Pitești, Cîmpulung și din 101 comune argeșene se aflau în curtea Liceului de atletism, așteptînd începerea examenului. Rînd pe rînd, organizați pe vîrstă și clase, micii competitori au intrat în concurs — concurs al cărui arbitri au fost atleți fruntași, elevi ai L.C.E.A. —, parcurgînd probele triatlonului, pentru a trece apoi în sala de sport, în grija unor specialiști ai centrului de medicină sportivă al C.N.E.F.S. pentru diferite măsurători (talie, greutate, lungimea segmentelor, determinarea forței diferitelor grupe musculare etc.). Totul a fost notat, trecut în fișe care se și găsesc în mîinile prof. **Gabriel Bădescu,** directorul L.C.E.A.

Nu știm cît de semnificativă ar fi acum prezentarea unor performanțe. Celor care nu trăiesc aproape de atletism, celor care ar fi tentați să uite vîrsta participanților și mai ales amănuntul că avem de-a face cu copii care nu au făcut atletism — aceste rezultate nu le-ar spune, desigur, prea multe. Nu este totuși lucru obișnuit ca o fetiță de 13 ani să arunce aproape 50 de metri cu mingea de oină sau să alerge, pe ploaie și vînt, 60 m în 9 secunde, ca un băiat de 14 ani să arunce 70 m cu mingea de oină. Repetăm, nu este vorba de atleți — chiar de vîrstă fragedă — ci de copii supuși — fără o pregătire specială — unui test. I-am auzit pe cîțiva dintre profesorii L.C.E.A. — interesați în cea mai mare măsură de această acțiune — exclamînd surprinși: **„Am copii în grupă care nici după un an de pregătire nu reușesc acest rezultat".** Surpriza — sau surprizele — aveau să vină însă abia a doua zi, sîmbătă.

MICA OLIMPIADĂ...

Dimineața, pe stadionul de atletism al orașului, toți cei 700 de copii au participat la un concurs intitulat sugestiv **„Cupa speranțelor",** concurînd fiecare la proba care-i plăcea mai mult.

Surpriză, mai întîi în privința ambianței. Timp de 3 ore, încurajările, aplauzele tribunei — populată de cei 150 de profesori și, pe rînd, de copii care așteptau startul sau încheierea întrecerea — n-au contenit o clipă. Aplauze la anunțarea fiecărui cîștigător de serie la alergări. Adevărate ovații la anunțarea celor mai bune rezultate. Profesori ștergîndu-și pe furiș ochii, atunci cînd crainicul anunța — fericită idee! — numele învingătorului și cel al... antrenorului...

Marea surpriză — pe pistă. Rareori am văzut atîta ambiție, atîta dorință de a cîștiga. Nici un abandon, nici măcar în cursele de 1 000 m! Am văzut copii căzînd, ridicîndu-se și cîștigînd. Micuții competitori — subliniem din nou, fără o pregătire specială — au făcut cea mai frumoasă propagandă pentru atletism.

...Surpriză și în ceea ce privește rezultatele. Nu le citățm pe cele mai valoroase, nu vom aminti nume. Unii vor deveni, se pare, chiar din trimestrul III al acestui an elevi ai Liceului atletic. Oricum, se cuvine să adresăm felicitări tuturor participanților — profesorilor pentru înțelegerea importanței acțiunii, copiilor pentru risipa de energie și entuziasm.

ÎN LOC DE CONCLUZII

Inițiativa factorilor amintiți la început merită o atenție deosebită. Ea i-a și fost acordată, trialul de la Cîmpulung desfășurîndu-se în prezența tov. **Emil Ghibu,** secretar al C.N.E.F.S., a secretarului general al Federației române de Atletism **Victor Firea,** a antrenorului federal **Nicolae Mărășescu.** I-am văzut pe autorii acestei acțiuni de pionierat satisfăcuți de lucrul realizat. Ne-au încredințat că este doar un început. Așa cum spuneam, toate datele personale ale participanților la testare au fost notate. Ele vor fi corelate cu rezultatele obținute pe pistă și vor sta la baza urmăririi evoluției ulterioare a copiilor. În afara celor recrutați de L.C.E.A., s-a recomandat profesorilor acordarea unei atenții deosebite celor remarcați. Și sîntem convinși că, după această frumoasă acțiune, **profesorii argeșeni prezenți la Cîmpulung, vor acorda o atenție sporită atletismului. Programa școlară le permite — îi invită chiar — la acest lucru.**

Vrem să credem că această **acțiune — deocamdată unicat în sportul nostru — va fi preluată.** O socoteală simplă se impune: **înmulțiți cifra care reprezintă numărul copiilor testați în județul Argeș, cu numărul județelor țării: 40 000×39!** ATUNCI CÎND ATLETISMUL NOSTRU VA AVEA LA BAZĂ PESTE 1 500 000 DE COPII TESTAȚI ÎN FIECARE AN — continuitatea este una din cerințele de bază ale selecției — ATUNCI O ARGENTINA MENIS SAU O VALERIA BUFANU NU VOR MAI FI NIȘTE FERICITE EXCEPȚII. Sperăm că Ministerul Educației și Învățămîntului, C.N.E.F.S., F.R.A., vor reuși să realizeze acest lucru, greu, este adevărat, dar ale cărui roade se vor dovedi infinit mai „grele". Iar tuturor celorlalte județe o chemare: ARGEȘUL A DAT EXEMPLUL; CINE-L URMEAZĂ?

TENIS

DIN ACEST AN, UN CAMPIONAT NAȚIONAL, PE ECHIPE, AL JUNIORILOR

— Interviu cu prof. ALEX. LĂZĂRESCU, secretar general al F. R. T. —

Interesul marelui public, al tineretului în mod special, pentru practicarea tenisului, ca și necesitatea atragerii spre performanță a elementelor celor mai valoroase, sînt numai două dintre considerentele ce au determinat, de curînd, discutarea în biroul federației de specialitate a măsurilor ce decurg din situația creată. Pe această temă am purtat, recent, o scurtă discuție cu prof. **Alexandru Lăzărescu,** secretar general al F.R.T.

— Ce măsuri s-au hotărît pentru ca amploarea deosebită ce a luat-o tenisul să aibă urmări pozitive nu numai asupra lărgirii bazei de masă, ci și asupra creșterii performanței?

— Succesele înregistrate de tenisul românesc în ultimii ani, au favorizat, o adevărată explozie a interesului marelui public pentru practicarea acestui sport. În numeroase localități din inițiativa școlilor, mai ales, dar și a asociațiilor din întreprinderi și instituții, au fost amenajate sute de terenuri. Pentru ca preocupările pentru tenis să aibă o finalitate, începînd din acest an se va institui campionatul național pe echipe al juniorilor. Întrecerea a fost astfel concepută, încît agrementul și performanța să coexiste. Prima etapă se va desfășura în cadrul secției, școlii sau asociației, astfel că în acest cadru este de așteptat o participare a tuturor celor care au învățat să mînuiască racheta. Următoarele etape, cele pe localități, județe, pe zone și cea finală vor aduce în centrul atenției, indiscutabil, multe elemente talentate.

— Ce recomandați celor interesați în participarea la acest campionat?

— Să treacă la organizarea întrecerilor. În următoarele zile comisiile de specialitate din țară vor fi, de altfel, în posesia regulamentului competiției. Precizez, de asemenea, că echipele vor avea în componență patru jucători și două jucătoare.

— În ceea ce privește campionatul divizionar pe echipe au intervenit modificări?

— În formula de disputare nu sînt schimbări. Se va juca, tot ca pînă acum, sistem tur-retur, echipele continuînd să rămînă împărțite, în funcție de valoarea ce o au, în două serii. În alcătuirea lor vor intra, de asemenea, patru jucători și două jucătoare, nefiind restricții în privința virstei. Cei mai în formă tenismeni, fie ei juniori sau seniori, vor putea juca în echipele din prima divizie a țării.

— Sîntem informați, în altă ordine de idei, că s-au stabilit noi criterii în alcătuirea clasamentului jucătorilor de tenis la sfîrșitul anului. Ne puteți înfățișa cîteva detalii?

— Competițiile din calendarul federației, ca și acelea ce vor fi organizate de comisiile județene, municipale și orășenești vor fi împărțite pe grade de dificultate, în funcție de valoarea participanților, urmînd a se acorda un anumit punctaj fiecăreia dintre întreceri. Mă folosesc de acest prilej, pentru a recomanda antrenorilor secțiilor, cluburilor, comisiilor locale de a întregi calendarul central cu o serie de campionate locale, la care să fie invitați jucători din toată țara.

Interviu de
Ion GAVRILESCU

PATINAJ

DINAMO BRAȘOV A CUCERIT „CUPA SPERANȚELOR"

BRAȘOV, (prin telefon). — Întrecerile celei de a III-a ediții a „Cupei Speranțelor" care au încheiat activitatea pe plan național al celor mai tineri patinatori s-au bucurat de succes. După trei zile de dispute putem aprecia că această ediție a fost net superioară concursului de anul trecut prin aceea că marea majoritate a sportivilor, cu precădere a celor de la Șc. sp. 2 București, Constructorul București, Șc. sp. 1 Galați și Dinamo Brașov au făcut un salt calitativ remarcabil.

Programul de figuri libere din ultima zi de concurs a fost deosebit de atractiv. A impresionat în mod plăcut costumația copiilor care a dat o notă de sărbătoare competiției la care am asistat. Trofeul pus în joc a fost cucerit de patinatorii de la Dinamo Brașov, pe care îi îndrumă cu competență, antrenorul Roman Turușanco și instructoarea Luminița Ancuța. Iată rezultatele generale ale întrecerilor. **Cat. pînă la 8 ani — fete:** Daniela Elefterescu (Constructorul București) 90,30 p, Eugenia Grigorită (Șc. sp. 1 Galați) 85,20 p, Anca Ungureanu (Șc. sp. 2 București) 82,55 p; **băieți:** Dan Tăutu (Dinamo Buc.) 91,40 p, Dan Ștefan (Constructorul Buc.) 90,25 p, Gavril Popa (Constructorul Buc.) 89,05 p. **Categoria pînă la 10 ani — fete:** Dana Nigrim (Dinamo Brașov) 114,60 p, Manuela Bădițoiu (Dinamo Brașov) 102,90 p, Cezarina Nicolae (ASCPMB) 97,75 p; **băieți:** Franz Zölde (Dinamo Brașov) 87,10 p, Marin Negrea (Dinamo Brașov) 75,85 p, Constantin Florea (Șc. sp. 1 Galați) 75,55 p. **Categoria pînă la 12 ani — fete:** Simona Grigorescu (Șc. sp. 2 Buc.) 144,45 p, Mariana Chițu (Dinamo Brașov) 133,90 p, Crăița Burcea (Șc. sp. 2 Buc.) 109,95 p; **băieți:** Bogdan Kruti (Dinamo Brașov) 140,85 p, Adrian Vasile (ASCPMB) 116,80 p, Liviu Ghica (Șc. sp. 2 Buc.) 96,85 p. **Clasament general pe cluburi:** 1. Dinamo Brașov 24 p, 2. Constructorul București 9 p, 3. Șc. sp. 2 Buc. 8 p. etc.

Carol GRUIA — coresp.

PENTATLON modern

D. Spirlea și Olimpia I, pe primul loc în „Cupa primăverii"

A luat sfîrșit concursul de pentatlon modern dotat cu „Cupa primăverii", la care au luat parte cei mai buni sportivi din Capitală și de la cluburile și asociațiile sportive din provincie. Proba de cros, desfășurată duminică dimineață, în care victoria a revenit timișoreanului Golovici, secundat de fostul campion Dumitru Spîrlea, a stabilit ordinea finală a primilor clasați. A terminat victorios D. Spîrlea (Olimpia) cu 5 175 p, urmat de colegul său de echipă C. Călina (5 156 p). Pe locul III F. Rolik („U" Timișoara) cu 5 049 p. Pe echipe, pe locul I Olimpia I (15 157 p), urmată de Universitatea Timișoara (13 854 p) și Șc. sp. 1 (10 884 p).

BASCHET

AZI, CONSTRUCTORUL — UNIVERSITATEA TIMIȘOARA

Sala Constructorul găzduiește azi, de la ora 18,30, meciul de baschet feminin Constructorul București — Universitatea Timișoara (etapa a 18-a a diviziei A).

ATLETISM

Concurs studențesc la Iași
DOI SĂRITORI LA 2,03 m!

La sfîrșitul săptămînii trecute, Facultatea de Educație Fizică a Universității din Iași, în colaborare cu Asociația Studenților Comuniști din Universitate a organizat pe stadionul din dealul Copoului divizia inter-institute la atletism. Competiția s-a bucurat de un frumos succes, la întreceri participînd peste 300 de studenți și studente. Au fost realizate unele performanțe de bună valoare, din care menționăm pe cele de la săritura în înălțime, unde **Constantin Biasko** și **Romei Gugu** au obținut 2,03 m! **(Alexandru NOUR).**

MOTO

A început campionatul republican de dirt-track

BOBÎLNEANU S-A INSTALAT ÎN FRUNTE, DAR...

Duminică, la Arad, s-a inaugurat sezonul motociclist oficial. În organizarea **A. S. Vagonul,** aici s-a desfășurat prima etapă (din cele 6) a campionatului republican de dirt-track.

Încă de la bun început trebuie spus că întrecerile de pe pista de zgură a stadionului Indagrara ne-au promis multe pentru acest an. Am avut plăcuta surpriză, de pildă, să vedem că **Ioan Bobîlneanu** de la Voința Sibiu — campionul ultimilor trei ani la această probă — n-a mai concurat aproape fără adversari de talia sa. Este drept, el s-a impus și de astă dată ca cel mai bun (a cîștigat cele cinci manșe la care a participat) dar alți motocicliști s-au arătat a fi dispuși să atace cu curaj vîrful piramidei. De pildă, **Cornel Voiculescu.** El deține o formă bună, este hotărît, curajos. De altfel, s-a și situat, în clasamentul etapei, la numai un punct de Bobîlneanu, care a realizat punctajul maxim. **Ioan Marinescu** (Metalul București), același alergător bun pe care îl știm, n-a realizat mai mult întrucît într-o manșă i s-a defectat motocicleta. Un fapt îmbucurător: a revenit **Alexandru Datcu** (Vagonul Arad), acest alergător care promitea mult pentru dirt-track în anii trecuți, dar care timp de doi ani n-a mai concurat. El este nesigur încă, atacă virajele cam hazardat (a și căzut, pierzînd o manșă). La sfîrșitul concursului, el a urcat, totuși, pe podium.

Au fost la Arad dispute strînse, spectaculoase, mult apreciate de cei prezenți (și n-au fost de loc puțini!). Am văzut curse — în care motocicliștii alergau sute de metri — întrînd și în turnante — unul lîngă altul, cu motoarele ambalate în plin. În luptă frumoasă, curajoasă s-au angajat **Datcu** și **Marinescu** (a învins arădeanul), **Bobîlneanu, Voiculescu și Marinescu** sau **Ioniță și Sora,** (ambii de la Metalul București) arătînd din plin frumusețea acestui sport încă insuficient dezvoltat în țara noastră (Federația dispune în prezent de motociclete speciale de dirt-track pentru asociațiile sau cluburile sportive dornice să înființeze secții de motociclism!)

Iată rezultatul final: **1. I. Bobîlneanu 15 p; 2. C. Voiculescu 14 p; 3. Al. Datcu 11 p; 4. I. Ioniță (Metalul București) 11 p; 5. N. Riureanu (Voința Sibiu) 10 p; 6. I. Țichindelean (V. Sibiu) 9 p; 7. I. Marinescu 9 p; 8. St. Nagy (V. Sibiu) 8 p; 9. Gh. Sora 6 p; 10. A. Demian (V. Sibiu) 6 p.**

Duminică 15 aprilie, la Sibiu, cea de a doua etapă a campionatului republican de dirt-track.

Modesto FERRARINI

VOLEI

OBSERVAȚII LA CAMPIONATUL MASCULIN

O EDIȚIE LIPSITĂ DE STRĂLUCIRE

• Pregătire tehnică necorespunzătoare • Politica „slăbirii adversarelor" și necesitatea unei dirijări rționale a jucătorilor pentru a evita „surplusurile" și „minusurile" în loturile echipelor divizionare.

Campionatele naționale ale diviziei A și-au consumat duminică ultimele jocuri din cadrul celor 22 de etape, rămînînd ca peste o săptămînă, în 4 localități (Pitești, Cluj, Iași și Constanța), toate echipele masculine și feminine să se reunească pe grupe de cîte 6 (conform clasamentelor), în vederea turneelor finale pentru locurile 1—6, și 6—12, turnee care vor definitiva ierarhiile, desemnînd atît campioanele ediției 1972—1973, cît și echipele care vor retrograda.

Astăzi vom prezenta cîteva constatări pe marginea competiției masculine. Și o vom face, firește, comparativ cu edițiile precedente și în strînsă relație cu felul în care reprezentantele noastre s-au comportat în competițiile europene rezervate formațiilor de club.

Spre regretul nostru, trebuie să consemnăm faptul că actuala ediție nu își are pereche între cele ale ultimilor ani. Fiindcă nu ne amintim să fi urmărit vreo întrecere mai cenușie, mai neinteresantă ca aceasta. Cele 12 divizionare A nu ne-au oferit în 132 de meciuri decît cîteva frînturi de joc autentic, situație care explică, de bună seamă, desfășurarea lor într-un trist și parcă din ce în ce mai apăsător anonimat.

Toți tehnicienii cărora le-am cerut părerea despre nivelul campionatului masculin concordă în a socoti această ediție inferioară precedentelor din mai toate punctele de vedere. **„Nici una dintre echipe** — ne spunea antrenorul-metodist **Gh. Constantinescu — nu a manifestat constanță în pregătire și evoluții, nu s-a situat la nivel corespunzător".** Iar binecunoscutul antrenor **G. Petrescu** ne făcea următoarea remarcă amară: **„Un campionat foarte slab. Și la temelia slăbiciunii lui stă lipsa de pregătire tehnică. Vrem să-i învățăm pe jucători schemele tactice cele mai moderne, în timp ce ei au un foarte sărac bagaj tehnic. În atac, de pildă, nu prea găsești jucători care să poată folosi mai mult de 1—2 procedee".**

Aceasta este, fără îndoială, o dovadă că activitatea la cluburi cunoaște un impas evident în ultima vreme, de unde și tendința, la fel de clară, a unei nivelări la cota mediocrității. Absolut toate formațiile fruntașe au scăzut mult sub posibilitățile arătate anul trecut, deși pozițiile în clasament au rămas aproape aceleași. Singurele care au făcut progrese față de ele însile sînt **„U" Cluj, Universitatea Craiova și Viitorul Bacău.** În afara unei pregătiri distonante cu exigențele impuse de marea performanță — la nivelul scăzut al campionatului a mai concurat, după opinia noastră, și politica dusă de unele cluburi (și îngăduită de federație) care nu servește stimulării performanței. **Ne referim la fenomenul de acaparare a jucătorilor mai răsăriți doar la cîteva echipe.** De pildă, cîte seturi din cele peste 80 susținute de acestea au stat în teren acești foști titulari? Nici pe jumătate din cîte ar fi susținut la vechile echipe! **Nu era mai de folos pentru ei și pentru volei în general să joace 27 de meciuri complete la o echipă decît să facă tușă la alta sau să fie introduși doar din cînd în cînd?** Aceasta în timp ce codașele clasamentului se chinuie cu jucători de... divizia B și aproape că fac figurație.

Atunci de ce ne-ar mai mira slăbiciunile competiției interne, faptul că sălile sînt goale, că echipele noastre sînt eliminate prematur din competițiile internaționale, dacă nu se controlează pregătirea la cluburi și nu se realizează o dirijare rațională a jucătorilor?

Aurelian BREBEANU

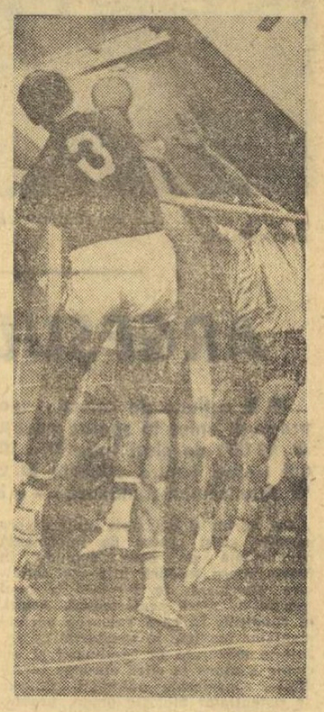

Inepuizabilul Aurel Drăgan străpunge blocajul voleibaliștilor de la Dinamo, care au cedat, în cele din urmă, surprinzător, cu 3—0 în fața Rapidului, în ultima etapă

Foto: S. BAKCSY

REZULTATE DIN DIVIZIA B

În divizia secundă s-au desfășurat partidele etapei a II-a a turului al IV-lea. Rezultate:

FEMININ: Universitatea Iași — Voința Buzău 3—0; Universitatea Craiova — Medicina Timișoara 3—1; Corvinul Deva — Voința Brașov 3—2; Medicina Tg. Mureș — Voința Zalău 3—1; Dacia Pitești — Voința Constanța 1—3; C. P. București — Spartac București 3—2, Voința Reghin — Constructorul Arad 0—3.

MASCULIN: Politehnica Iași — Relonul Săvinești 3—2; C.S.M. Suceava — Petrolul Ploiești 2—3; Corvinul Hunedoara — Exploratorul Caransebeș 3—1; Electroputere Craiova — A.S.A. Sibiu 3—1; Explorări B. Mare — Silvania Șimleu Silvaniei 3—1; Alumina Oradea — Ind. sîrmei C. Turzii 3—0; Voința Alba Iulia — Politehnica Timișoara 0—3; Unirea Tricolor Brăila — Locomotiva București 3—0, C.S.U. Pitești — Petrolistul Cîmpina 3—0.

CORESPONDENȚI: C. Alexa, I. Vlad, St. Gurgui, T. Tohătan, I. Boitoș, I. Filipescu, I. Baltag, Tr. Tudose, D. Diaconescu, P. Arcan, I. Jura, S. Albu, I. Feteanu, S. Ionescu, L. Maior.

HIPISM

CE-AM DORI SĂ NU VEDEM

Nici n-au început bine să se desfășoare reuniunile actualului sezon și generozitatea publicului acordată primelor două duminici — prin asistențe cifrate între 2 500—3 000 de spectatori — a și ajuns să fie pusă la încercare! Semnalul esențial l-a declanșat Premiul Aluniș, în care Raliu, plimbat data trecută în coada plutonului — locul 10 — ieri a prins aripile detestabile ale performanței incorecte, cîștigînd cursa „în fotoliu". Se invocă fluctuațiile unui început de sezon. Experiențe inițiatice au demonstrat însă că se pot face diferențe între un atare argument și intenția vădită a incorectitudinii! Este cu atît mai trist de constatat, că în ciuda unor măsuri exemplare și ale eforturilor lăudabile depuse de conducerea hipodromului pentru un caracter normal al probelor, tentația manevrelor incorecte se manifestă chiar de la bun început.

Ca să adoptăm învățătura unui vechi proverb, subscriem că „răul trebuie tăiat de la rădăcină". Asta cu atît mai aprig cu cît din anturajul acestui Raliu, au mai cîștigat — vădit surprinzător — Madison și Hiena, ultima după trei galopuri!...

REZULTATELE TEHNICE: cursa I-a — Harieta (Gh. Ciobanu) 35,9, Zălog, cota simplu 4, ordinea 18; **cursa a II-a** — Artizan (Fl. Pașcă) 36,7, Fanta, cota simplu 2, Event 13, ordinea 23; **cursa a III-a** — Madison (N. Ion) 34,5, Secol, simplu 20, Event 13, ordinea 37, triplu cîștigător 88; **cursa a IV-a** — Eliza (I. Moldoveanu) 31,7, Ofis, simplu 9, Event 41, ordinea 52, triplu cîștigător 120; **cursa a V-a** — Raliu (N. Ion) 30,6, Papion, simplu 7, Event 28, ordinea 70; **cursa a VI-a** — Somnoroasa (I. Toderaș) 28,6, Hoțoman, Topaz, simplu 4, Event 32, ordinea 60, triplu cîștigător 363, ordinea triplă 330, parfurile angajate pentru calul Komisel se restituie; **cursa a VII-a** — Hiena (G. Solcan) 38,8, Palmier, simplu 3, Event 59, ordinea 92, retrageri: Hent.

Niddy DUMITRESCU

O NOUĂ FORMULĂ TEHNICĂ LA TRAGERILE LOTO OBIȘNUITE

Începînd cu tragerea specială Loto a Primăverii, din 13 aprilie 1973, sistemul Loto se va desfășura după O NOUĂ FORMULĂ TEHNICĂ atît la tragerile obișnuite cît și la cele speciale.

La tragerea specială Loto de vineri 13 aprilie se vor extrage 42 de numere iar premiile se vor atribui pe 24 de categorii. Din bogata listă de premii reținem: cîștiguri fixe de 100.000 lei din care un autoturism DACIA 1300 plus diferența în numerar, excursii în Bulgaria la NISIPURILE DE AUR și numeroase premii în bani. Procurați-vă din vreme biletele!

Rețineți: NOUA FORMULĂ TEHNICA extrem de avantajoasă pentru participanți, se aplică în continuare și LA TOATE TRAGERILE LOTO OBIȘNUITE.

● Cîștigătorii excursiilor în TURCIA de la tragerea specială Loto din 27 martie 1973: categoriile I și P (25 excursii de cîte 1 loc): 1. Peczer Iuliu — Cugir, jud. Alba; 2. Gereanu Dan — Brașov; 3. Bărcuțean Ioan — Făgăraș; 4. Ostianu Viorel — Săcele jud. Brașov; 5. Perianu Paul Ștefan — Cireșu jud. Brăila; 6. Pelmuș Maria — satul Valea Lupului com. Pătîrlage jud. Buzău; 7. Moldoveanu Mariana — Rm. Sărat; 8. Babu Petre — Constanța; 9. Fozocos Ion — Tîrgoviște; 10. Straia Ghiță — Miraia jud. Vrancea (continuare în numărul de miercuri).

CÎȘTIGURILE CONCURSULUI PRONOEXPRES NR. 14 DIN 4 APRILIE 1973:

Extragerea I: Cat. 1: 1 variantă (25%) a 100 000 lei și 1 variantă (10%) a 40 000 lei; Cat. 2: 3,15 a 23 654 lei; Cat. 3: 14,85 a 5 018 lei; Cat. 4: 56, a 1 331 lei; Cat. 5: 134,80 a 553 lei; Cat. 6: 4 735,35 a 40 lei.

Report categoria 1: 697 527 lei.

Extragerea a II-a: Cat. A: 1 variantă (10%) a 85 418 lei; Cat. B: 7,40 a 11 543 lei; Cat. C: 49,70 a 1 719 lei; Cat. D: 2 217,85 a 60 lei; Cat. E: 133, a 200 lei; Cat. F: 3 006,25 a 40 lei.

Premiul de categoria 1 (25%) a fost obținut de LADISLAU IAKABFI din Brașov, iar premiul de categoria A, de ION ALBESCU din București. Ambii cu dreptul, conform regulamentului, la alegere, la cîte un autoturism „Dacia 1300" și diferența în numerar, sau suma integrală.

Rubrică redactată de LOTO-PRONOSPORT

CICLISM

START ÎN „CUPA ORAȘELOR" EDIȚIA 1973

— Echipele București și Ploiești conduc, după prima etapă —

Ediția din acest an a tradiționalei competiții pentru juniori, „Cupa Orașelor", a debutat la Ploiești, unde, în zilele de 6 și 7 aprilie, s-au desfășurat întrecerile din cele două manșe ale primei etape. În prima manșă, proba de fond, disputată pe șoseaua spre Văleni, pe un traseu frumos și cu urcușuri, a supus pe concurenți unui examen destul de sever. La juniori mici, timișoreanul Zoltan Siha a obținut o victorie clară. El a fost urmat, în ordine, de: A. Peterfy (Tg. Mureș), Tr. Sirbu (Buc.), A. Vlăstaru (Brăila) și Andrei Antal (Brașov). Pe echipe, primul loc o revenit orașului Timișoara (antrenor, F. Wittman), urmat de București (C. Baciu) și Brașov (M. Ștefănescu). A doua zi, în proba de circuit, care s-a desfășurat în centrul orașului, oferind un spectacol interesant, victorios a ieșit Tr. Sirbu, care a întrecut pe A. Peterfy, A. Vlăstaru, C. Toader (Bv) și Z. Siha. Pe echipe: București, Brăila (antr. M. Simion) și Timișoara.

La juniori mari, brașoveanul Tiberiu Toro, în continuă ascensiune, a dominat ambele manșe pe care și le-a adjudecat categoric. În cursa de fond, alergînd cu peste 37 km/h de-a lungul a 60 km, a întrecut la sprintul final pe N. State (Ploiești), G. Marton (Cluj), T. Covacs (Cluj) și A. Ciobanu (Pl.). Pe echipe: Ploiești (antr. V. Ionescu), Cluj (V. Chișu) și Brașov. Rezistind atacurilor insistente ale ploieștenilor (i-am fi dorit ceva mai omogeni și, mai ales, atenți în final), T. Toro a obținut a doua victorie (proba pe circuit) din cadrul primei etape, urmat de C. Vizitiu (Br.), A. Ciobanu, N. State și clujeanul A. Cătinaș. Pe echipe: Brașov, Brăila și Ploiești.

După prima etapă clasamentele generale se prezintă astfel: **juniori mici**, individual, 1. Tr. Sirbu 55 p, 2. A. Peterfy 54 p, 3. Z. Siha 50 p A. Vlăstaru 45 p, 5. C. Toader 49 p, 6. W. Covacs (Timișoara) 40 p, 7. V. Niculescu (Br.) 40 p, 8. M. Oprea (Buc.) 40 p. **Echipe:** București, Timișoara, Brăila, Brașov, Cluj. **Juniori mari**, individual: 1. T. Toro 60 p, 2. C. Vizitiu 54 p, 3. N. State 47 p, 4. A. Ciobanu 45 p, 5. G. Marton 45 p, 6. T. Covacs 40 p, 7. N. Savu (Pl.) 26 p, 8. C. Haiduc (Pl.) 25 p. **Echipe:** Ploiești, Cluj, Brașov, Constanța (antr. I. Ardeleanu), Brăila.

Em. I.

Duminică s-a încheiat „Cupa Olimpia"

CÎND ACȚIONEAZĂ DOAR TACTICA PE ECHIPE...

După felul cum a început ultima etapă a „Cupei Olimpia", desfășurată duminică dimineața pe șoseaua București — Oltenița, se părea că vom asista la o cursă rapidă presărată cu numeroase tentative de evadare. S-a rulat pe prima parte a traseului cu aproape 60 km pe oră, ceea ce a fragmentat plutonul. Toată lumea a crezut astfel pînă la intrarea în Budești (cu 25 km înainte de punctul de întoarcere de la Oltenița), cînd patru alergători și anume **Costel Cirje**, **Viorel Murineanu** (Dinamo), **Iosif Nagy** (Steaua) și **Ștefan Suditu** (Olimpia) care s-au distanțat văzînd cu ochii, sub privirile îngăduitoare ale plutonului. Ce se întîmplase? Intervenise acea tactică pe echipe (care adesea scade din frumusețea întrecerilor cicliste) și coechipierii fugarilor aflați în plutonul urmăritor, mulțumiți că au reprezentanți în frunte, n-au mai dus la trenă. Și astfel, în continuare, am asistat la o dispută doar cu patru animatori, un pluton resemnat și mai mulți cicloturiști (cărora din jenă nu le dăm numele) rămași în urmă, care pedalau de parcă ar fi plecat la plimbare.

Cu un plus de resurse la capătul celor 120 de km a învins la sprintul final tînărul dinamovist **Costel Cirje**, într-o dîrză luptă cu stelistul **Iosif Nagy**, amîndoi cronometrați cu timpul de 3 h 06,24. Îi urmează **V. Murineanu** 3h 06,35, **St. Suditu** 3h 06,55, **I. Valentin** (Dinamo) 3 h 07,35 și **A. Sofronie** (Dinamo) 3 h 07,35.

Primul loc în clasamentul general a revenit, datorită unor prevederi obscure ale regulamentului competiției, lui **C. Cirje**, în pofida faptului că I. Nagy a ocupat o poziție mult mai bună în etapa pe circuit. Iată cîștigătorii în celelalte probe: **juniori mari** — M. Savu (Petrolul Ploiești); **juniori mici** — A. Bandi (Petrolul); **semicurse** — A. Bumbac (Șc. sp. nr. 1); **biciclete oraș** — M. Mahulea (Șc. sp. nr. 1). Clasamentul general pe echipe, adiționat prin rezultatele seniorilor și juniorilor: 1. Olimpia, 2. Steaua, 3. Dinamo.

Tr. IOANIȚESCU

LUPTE

Campionatele naționale școlare

PRIMII ÎNVINGĂTORI ÎN ÎNTRECERILE DE GRECO-ROMANE

IAȘI, 9 (prin telefon). — De abia s-au încheiat campionatele școlare de lupte libere și cele trei saltele instalate în Sala sporturilor din localitate găzduiesc întrecerile pentru desemnarea campionilor naționali școlari de lupte greco-romane. La startul acestei importante competiții s-au aliniat 185 de participanți, reprezentanți a peste 60 de unități sportive școlare. Cele mai populate categorii sînt 52 kg și 65 kg, unde au fost înscriși cîte 24 de luptători. În rîndul școlilor cu cei mai mulți concurenți înscriși se cuvine să amintim Școala profesională mineră Bălan (8), Liceul agricol din comuna Ceacova-jud. Timiș (6) și Liceul industrial pentru industria alimentară din Capitală (6).

Partidele realizate de tinerii sportivi școlari sînt deosebit de spectaculoase, dorința fierbinte de afirmare a concurenților determinîndu-i pe aceștia să lupte cu hotărîre pentru fiecare punct.

Iată cîteva dintre rezultatele înregistrate în prima zi (cat. 48 kg): **I. Alexandru** (Lic. ind. pt. ind. alimentară Buc.) b.p. **A. Ghiță** (Gr. șc. minier Bălan), **F. Onofrei** (Gr. șc. Chimie Iași) b. tuș (**P. Subo** (Șc. prof. Electromotor Timiș.), **V. Gui** (Gr. șc. Construcții Timiș.) b. tuș **F. Dobre** (Șc. prof. C.F.R. Buc.); 52 kg: **I. Ignat** (Șc. prof. Construcții Iași) b. tuș **I. Trif** (Șc. prof. M.I.U. Timiș.), **I. Gherghițoaie** (Șc. prof. m. electrice Buc.) b. tuș **I. Orban** (Șc. gen. nr. 6 Brașov).

D. DIACONESCU-coresp. județean.

SCRIMĂ

ULTIMII CALIFICAȚI ÎN ETAPA FINALĂ A „NAȚIONALELOR" DE SENIORI

Ultima din cele trei etape de zonă ale campionatelor naționale rezervate seniorilor s-a desfășurat în sala Floreasca II din Capitală aducînd pe planșe 91 de trăgători din Brașov, Constanța, Craiova, Iași, Ploiești, Galați și Timișoara.

Cea mai populată probă a fost cea de spadă (27 concurenți) care s-a soldat cu un învingător nescontat, brașoveanul **N. Țupa** (după un baraj în trei cu G. Fekete și A. Lath, ambii de la Politehnica Timișoara). Timișorenii s-au consolat, în schimb, cu victoria lui **M. Chiș** în proba de floretă-băieți.

O foarte bună impresie a lăsat „eleva" antrenorului constănțean Echimenco, **Elena Pricop**, care a terminat pe primul loc întrecerea floretistelor fără a pierde nici un asalt de-a lungul competiției. Remarcabilă de asemenea comportarea sabrerului **N. Șuta** (Politehnica Iași) care n-a putut fi întrecut de nici un adversar în finală.

CLASAMENTELE FINALE. — FLORETĂ FETE: 1. Elena Pricop (Farul Constanța) 5v, 2. Doina Prisorniță (Farul) 3v, 3. Melania Stănciulescu (Universitatea Craiova) 3v, 4. Livia Man (Farul) 2v, 5. Angela Diaconescu (Univ. Craiova) 1v, 6. Daniela Ionescu (Univ. Craiova) 1v. FLORETĂ MASCULIN: 1. M. Chiș (Polit. Timișoara) 4v, 2. Z. Zsak (Polit. Timișoara) 3v, 3. N. Vlad (Polit. Iași) 2v, 4. L. Ruff (Polit. Iași) 2v, 5. L. Gheorghe (Polit. Iași) 2v, 6. V. Cursaru (Petrolul Ploiești) 1v. SPADĂ: N. Țupa (Tractorul Brașov) 3v d.b., 2. G. Kekete (Polit. Timișoara) 3v d.b., 3. A. Lath (Polit. Tim.) 3v d.b., 4. V. Butuman (Farul) 2v, 5. M. Rotaru (Electroputere Craiova (2v, 6. I. Dima (Electroputere) 2v.

POPICE

MECIURI RESTANTE DIN ETAPA A XIII-a A DIVIZIEI A

FEMININ

Record Cluj — Voința Timișoara 2234—2189 p.d. Joc strîns, cîștigat la diferență mică de către clujence. Cele mai eficace jucătoare: Clara Petri — 391 de la clujence, respectiv Tereza Feher — 389. (**E. FEHERVARI-coresp.**).

U.T. Arad — Voința Craiova 2261—2185 p.d. O partidă în care concurentele au obținut rezultate slabe — Plav (383), Antal (380) de la U.T.A. și Muscalagiu (380) de la Voința. Bile goale: 36—42. (**Gh. NICOLAIȚĂ-coresp.**).

Voința Mediaș — Voința Oradea 2418—2271 p.d.

MASCULIN

Spartac Satu Mare — Voința Lugoj 5272—4994 p.d. Meci la discreția gazdelor, care au avut în Botoș cel mai precis jucător, care a stabilit un record personal — 1008 p. d. (**Z. KOVACS-coresp.**).

HANDBAL

SURPRIZE DIN PRIMA ETAPĂ A RETURULUI DIVIZIEI B

Duminică s-au disputat primele partide din cadrul returului diviziei B la handbal, chiar din această rundă apărînd surprize. Din rîndul rezultatelor neașteptate consemnăm „egalul" realizat cu mare greutate de Universitatea Iași pe teren propriu și victoria handbalistelor de la IGEX București (pregătite de cîtăva vreme de antrenorul Sorin Grigorovici) în meciul cu Constructorul.

FEMININ, Seria I: Confecția — Voința Craiova 30—7 (14—4), Vulturul Ploiești — Voința București 10—12 (3—5 !), Constructorul București — IGEX 8—11 (3—6), C.S.U. Construcții — Tomistex Constanța 8—8, Universitatea Iași — Gloria Buzău 9—9 (3—5); **Seria a II-a:** Voința Sighișoara — Universitatea Cluj 15—12 (9—6), Nitramonia Făgăraș — Jiul Petroșani 23—5 (11—4), CSM Sibiu — Sparta Mediaș 16—9 (8—4), Universitatea II Timișoara — Teba Arad 0—6 (Universitatea Timișoara s-a retras din campionat).

MASCULIN, Seria I: S. C. Bacău — Voința Bacău 22—14 (8—8), Universitatea Craiova — Agronomia Iași 13—13 (7—7), Știința Bacău — Rafinăria Teleajen 19—16 (8—7), Comerțul Constanța — Rapid București 18—7 (6—3), CSU Galați — Relonul Săvinești 12—12 (8—8) ! **Seria a II-a:** Timișul Lugoj — Gloria Arad 22—15 (12—8), CSM Reșița — Nitramonia Făgăraș 16—10 (8—7), ASA Tg. Mureș — Știința Lovrin 20—17 (12—9), Metalul Copșa Mică — Constructorul Oradea 17—11 (9—6), Banatul Timișoara — ASA Sibiu 6—0 (formația sibiană nu s-a prezentat la joc).

(Corespondenți: O. Guțu, C. Harea, D. Daniel, P. Arcan, I. Ionescu, M. Faliciu, I. Turjan, V. Lazăr, Al. Nour, A. Vasilescu, I. Iancu, N. Enache, C. Olaru, D. Glăvan, V. Ștefănescu, C. Gurgui, I. Păuș).

TIR

(Urmare din pag 1)

„Cupa Primăverii"

trolul Ploiești) 550 p, 3. Georgiana Oprișan (Unirea Focșani) 550 p, 4. Vasilica Manea (Unirea Focșani) 548 p, 5. M. Teodoru (Steaua) 547 p.

★

• **Secția de tir a Clubului sportiv școlar București** organizează în timpul vacanței de primăvară concursuri de selecție pentru tineri din Capitală. Cei care doresc să se inițieze în sportul tirului, pot participa la aceste concursuri de armă sport pe poligonul Tunari, începînd de azi și pînă vineri. Selecția este condusă de antrenorul clubului, **Ion Văcaru.**

HOCHEI

ECHIPA LICEULUI Nr. 1 DIN MIERCUREA CIUC ESTE NOUA DIVIZIONARĂ A!

Întrecerile de hochei de pe patinoarul „23 August" au continuat, așa după cum fusese prevăzut, duminică dimineața prin disputarea mult așteptatului meci de baraj dintre formațiile Avîntul Gheorgheni (ultima clasată în divizia A) și Liceul nr. 1 Miercurea Ciuc, cîștigătoarea ediției din acest sezon a diviziei B. Învingătoarea din acest meci urma, așadar, să obțină dreptul ca în anul viitor să participe la jocurile diviziei A.

Dornici să confirme nu numai frumoasa tradiție de care se bucură acest sport în orașul lor, dar și munca neobosită de pregătire și ridicare de noi cadre, tinerii elevi din Miercurea Ciuc (antrenor Emeric Mezei) au abordat întîlnirea cu multă seriozitate, au luptat pînă la capăt și, spre satisfacția celor cîteva sute de colegi și părinți care au venit să-i vadă, au cîștigat cu scorul de 7—3 (0—2, 4—1, 3—0). Meciul a început în nota de dominare a mai experimentaților jucători din Gheorghieni, care la începutul reprizei a II-a conducea chiar cu 3—0. Dar, treptat, buna pregătire și mai ales disciplina elevilor din Miercurea Ciuc le-au adus acestora satisfacția unei clare și pe deplin meritate victorii. În finalul acestui joc am notat, din păcate, și unele ieșiri nesportive ale hocheiștilor din Gheorghieni, care depășiți de tinerii lor adversari s-au lăsat pradă nervilor, doi dintrei ei (Todor și Szasz) refuzînd chiar să părăsească gheața cînd au fost eliminați. Punctele au fost realizate de **Nagy** (3), **Bartali** (2), **Gyorgy**, **Sandor** pentru Liceul nr. 1 M. Ciuc și de **Szasz**, **Gergely** și **Gălbează** pentru Avîntul Gheorgheni.

Ieri, în campionatul de juniori s-au înregistrat rezultatele: Dunărea — Dinamo 7—5 (2—0, 2—2, 3—0), Șc. sportivă nr. 2 Miercurea Ciuc — I.P.G.G. 8—4 (3—0, 5—0, 0—4).

fotbal

DUPĂ ETAPA A XIX-a A DIVIZIEI A

(Urmare din pag. 1)

ce, bilanțul general al etapei nu poate fi satisfăcător.

OASPEȚII AU RĂMAS LA VECHILE LOR PRETENȚII: UN PUNCT !

La Ploiești, **C.F.R.** a șutat o singură dată pe spațiul porții; la Craiova, **S. C. Bacău**, doar de trei ori; la Arad, **Steagul roșu** tot de atîtea ori; la Reșița, **Jiul** a nimerit spațiul porții doar de două ori, iar la Cluj, **A.S.A.** nu l-a deranjat măcar o dată pe portarul Ștefan. C.F.R., S. C. Bacău, Steagul roșu, A.S.A., F. C. Argeș și Jiul au mizat totul pe... „fericitul 0—0", dar care, în cazul lui A.S.A., Jiul, Steagul roșu și S. C. Bacău, s-a spulberat ca un puf de păpădie. Tactica a reușit echipelor C.F.R. și F. C. Argeș, dar... meritul cel mai mare în realizarea remizelor de la Ploiești și Constanța îl au formațiile locale, care nu au putut face mai mult. Pe malul mării, **F. C. Constanța n-a fost în stare să cîștige, iar F.C. Argeș n-a insistat. Constănțenii demonstrează, în continuare, o criză de formă, dar criza aceasta durează de foarte multă vreme, din etapa a VIII-a !**

Cam așa au stat lucrurile și la Arad. U.T.A. a atacat fără forță și luciditate, în timp ce Steagul roșu, fără veleități, a mizat pe experiența unora din jucătorii săi, calitate insuficientă, însă, pentru un meci egal.

Ce fac atacanții? Ce facem cu eficacitatea sau mai bine-zis cu ineficacitatea? În această etapă s-au înscris doar 14 goluri. E un procent foarte mic. Și nici nu putea fi altfel, de vreme ce se trage puțin la poartă și imprecis. Avem la îndemînă niște cifre grăitoare: în opt partide, deci în 720 de minute, s-a șutat de 169 de ori, dintre care doar de 68 de ori pe spațiul porții. O singură excepție — C.S.M. Reșița, al cărei bilanț este excelent: 27 șuturi, 12 pe spațiul porții, 3 goluri. La polul opus, A.S.A.: 2 șuturi spre poartă, dintre care nici unul nu și-a atins ținta.

A CREDE MEREU ÎN ȘANSA TA

Vom consemna, în cîteva rînduri, un lucru, de loc nou, de care echipele noastre ar trebui să țină seama. **Niciodată o formație nu e învinsă dinainte, după cum ea nu trebuie să creadă că a fost înfrîntă decît atunci cînd arbitrul fluieră sfîrșitul jocului.** Un exemplu pozitiv ni l-a oferit **Sportul studențesc**, echipă ce merită toate laudele pentru dîrzenia cu care a evoluat. **„A crede în șansa ta"** este o calitate de bază a unui sportiv. Și fotbaliștii de la Sportul studențesc au crezut în șansa lor. În min. 8 erau conduși cu 2—0, iar în min. 46 cu 3—1. Dar nu s-au dat bătuți, n-au renunțat la luptă și eforturile le-au fost încununate de succes. Este o lecție instructivă, din care pot trage concluzii cei ce se resemnează prea devreme cu înfrîngerea (cum au făcut duminică jucătorii de la A.S.A. sau Steagul roșu). La Ploiești, C.F.R. a impresionat prin disciplina și metodica jocului său, prin maturitatea dovedită, grație trio-ului de la mijloc, M. Bretan—Cojocaru—Vișan, dar veleitățile ofensive i-au lipsit. La Craiova, jocul la ofsaid a fost de fapt un anti-joc. Prinse ca într-un clește de cele două linii de fundași, echipele s-au aflat într-o permanentă încîlceală. „Pasul înainte" al apărătorilor a distrus orice intenție de atac, a ratat spectacolul sportiv. Doar cursa lui Țarălungă, urmată de centrarea-gol la Oblemenco, a ieșit din tipar și a decis victoria. Jucătorii vor spune, „scopul scuză mijloacele", dar răspunsul e unul singur: spectacolul a fost ratat, iar fotbalul a pierdut.

MUTAȚII ÎN CLASAMENT

Cu egalurile realizate, **Steaua** și **Dinamo** și-au păstrat, totuși, locurile și „dialogul" lor continuă. Universitatea Craiova s-a instalat pe locul 3, așteptînd o defecțiune a fruntașilor, iar C.F.R. Cluj menține distanța de 2 puncte. Zbuciumul mare e la subsolul clasamentului. C.S.M. Reșița reface sub culorile sale cuplul Dudu Georgescu — Beldeanu, învinge la scor pe Jiul, (care, deocamdată, nu știe cum a-rată o victorie în acest retur, ca și Petrolul, Rapid, F. C. Constanța) și părăsește locul 15, ocupat acum de F. C. Constanța, aflată în declin. Sportul studențesc mai adaugă un punct zestrei sale și diferența de la locul 10 la 16 nu mai e decît de 4 puncte, ceea ce dă fiori reci formațiilor aflate în apropiere: Steagul roșu, Rapid, U.T.A. și A.S.A., toate cu cîte 17 p.

FĂRĂ ABDICĂRI DE LA DISCIPLINĂ

În general, meciurile s-au disputat într-un climat propice unor întreceri sportive. **Publicul, mai numeros ca oricînd, a fost la înălțime.** Patru note de 10 (la București, Ploiești, Craiova și Reșița), două de 9 și doar două de 8, la „trofeul sportivității". Dar unii jucători n-au evitat momentele neplăcute și **Unchiaș, Hajnal, Cazan, Györfi, Cadar, Năsturescu, Strîmbeanu, Tonca** și **Cotormani** au primit cartonașe galbene, iar **Caniaro** a fost eliminat pentru injurii aduse arbitrului. După o îndelungată inactivitate, el va trece din nou pe tușă, acum din cauza indisciplinei. Abdicările de la disciplina sportivă se plătesc !

Portarul Solyom privește neputincios spre balonul popo sit în plasă, trimis acolo de voleul spectaculos al lui Mureșan. Așa a fost înscris singurul gol în partida „U" Cluj — A. S. Armata Tg. Mureș.

Foto: Andrei LUCA-Cluj

DIN NOU CUPLAJ ÎN CAPITALĂ

Cele două partide care au loc mîine în Capitală se dispută în cuplaj pe stadionul „23 August" după următorul program:

— ORA 17,30: **Sportul studențesc — C.S.M. Reșița;**

— ORA 19,15: **Steaua — F.C. Constanța**

În caz de ploaie, cuplajul va avea loc pe stadionul Republicii.

CLASAMENTUL CAMPIONATULUI ECHIPELOR DE TINERET-REZERVE

1. Dinamo	19	10	6	3	34—19	26
2. „U" Cluj	19	11	3	5	36—19	25
3. Petrolul	19	9	7	3	31—17	25
4. C.S.M. Reșița	19	9	5	5	27—23	23
5. U.T.A.	19	9	4	6	18—14	22
6. Steaua	19	8	4	7	41—24	20
7. F. C. Constanța	19	8	3	8	26—28	19
8. Univ. Craiova	19	8	2	9	26—27	18
9. Steagul roșu	19	7	4	8	18—20	18
10. Sp. studențesc	19	7	4	8	25—30	18
11. Jiul	19	7	3	9	22—31	17
12. F. C. Argeș	19	6	4	9	21—23	16
13. Rapid	19	6	3	10	22—33	15
14. A. S. Armata	19	4	6	9	21—35	14
15. C.F.R. Cluj	19	5	3	11	24—38	13
16. S. C. Bacău	19	6	1	12	32—47	13

ARBITRII ETAPEI DE MÎINE A DIVIZIEI A

BUCUREȘTI: **Sportul studențesc — C.S.M. Reșița**, P. Sotir (Mediaș), ajutat la linie de A. Tudor (Sibiu) și V. Cioc (Mediaș).

BUCUREȘTI: **Steaua — Farul**, V. Topan (Cluj), ajutat la linie de I. Tihrea (Cluj) și C. Ghiță (Brașov).

BRAȘOV: **Steagul roșu — Petrolul**, C. Ghemigean, ajutat la linie de A. Bentu și Gh. Micloș (toți din București).

CLUJ: **C.F.R. — Rapid**, E. Păunescu (Vaslui), ajutat la linie de Tr. Moarcăș (Brașov) și E. Vlaiculescu (Ploiești).

PETROȘANI: **Jiul — U.T.A.**, Gh. Popovici, ajutat la linie de C. Niculescu și N. Petriceanu (toți din București).

PITEȘTI: **F. C. Argeș — Dinamo**, O. Anderco (Satu Mare) ajutat la linie de Gr. Bîrsan (Galați) și G. Blau (Timișoara).

BACĂU: **Sport Club — Universitatea Cluj**, I. Chilibar (Pitești), ajutat la linie de N. Cursaru (Ploiești) și Z. Drăghici (Constanța).

Jocul de la Craiova, dintre **Universitatea și A.S.A. Tg. Mureș**, a fost amînat pentru data de 26 aprilie din cauză că miercuri mureșenii susțin meciul cu echipa Labinoti Elbasan (Albania), din cadrul „Cupei Balcanice".

ARBITRI ROMÂNI PESTE HOTARE

• F.I.F.A. a delegat pe arbitrul **N. Rainea** să conducă, la 19 mai, jocul **Franța — Irlanda** din cadrul preliminariilor C.M.

• Mîine, în capitala Bulgariei, are loc meciul Lokomotiv Sofia — Aris Salonic din cadrul „Cupei Balcanice". Întîlnirea va fi condusă de arbitrul **Gh. Limona.**

• La 25 aprilie, la Istanbul, se dispută meciul din „Cupa Balcanică" **Beșiktaș — Aris Salonic.** Această partidă a fost încredințată unui arbitru român care urmează să fie stabilit de forul nostru de specialitate.

NICI UN LIDER DETAȘAT ÎN CAMPIONATUL DIVIZIEI C, DUPĂ ETAPA A 16-a

SERIA I

Minerul Gura Humorului — Minobradul Vatra Dornei 2—1 (2—1)
Danubiana Roman — Foresta Fălticeni 3—1 (2—1)
A.S.A Cîmpulung — Unirea Iași 0—1 (0—0)
C.S.M. Suceava — Avîntul Frasin 3—1 (2—1)
Nicolina Iași — Străduința Suceava 1—0 (0—0)
I.T.A. Iași — Victoria Roman 0—0
Cristalul Dorohoi — Textila Botoșani 1—1 (0—0)

(Corespondenți: D. Bolohan, G. Groapă, A. Rotaru, C. Alexa, V. Diaconescu, D. Vasile și Th. Ungureanu).

1. Danubiana Roman	16	11	1	4	34—15	23
2. C.S.M. Suceava	16	10	3	3	29—10	23
3. Victoria Roman	16	10	2	4	34—16	22
4. Nicolina Iași	16	8	2	6	27—24	18
5. Avîntul Frasin	16	8	2	6	22—20	18
6. Foresta Fălticeni	16	7	3	6	24—25	17
7. Cristalul Dorohoi	16	6	3	7	20—33	15
8. A.S.A. C.lung	16	5	4	7	19—22	14
9. Străd. Suceava	16	5	4	7	15—19	14
10. Min. Gura Hum.	16	6	2	8	22—28	14
11. Minobradul Vatra Dornei	16	5	2	9	32—30	12
12. Unirea Iași	16	4	4	8	23—33	12
13. Textila Botoșani	16	4	4	8	18—31	12
14. I.T.A. Iași	16	3	4	9	11—24	10

Etapa viitoare (15 aprilie): Avîntul Frasin — Danubiana Roman (0—1), Minobradul Vatra Dornei — Nicolina Iași (1—3), Străduința Suceava — Cristalul Dorohoi (1—3) Victoria Roman — A.S.A. Cîmpulung (1—3), Unirea Iași — C.S.M. Suceava (2—5) Textila Botoșani — Minerul Gura Humorului (0—3), Foresta Fălticeni — I.T.A. Iași (0—3).

SERIA a II-a

Trotușul Gh. Gheorghiu-Dej — Unirea Tricolor Bîrlad 3—0 (1—0)
Rulmentul Bîrlad — Letea Bacău 2—1 (2—0)
Oituz Tg. Ocna — Constructorul Gh. Gheorghiu-Dej 3—0 (1—0)
Relonul Săvinești — Viitorul Vaslui 1—1 (0—0)
Cimentul Bicaz — Petrolul Moinești 0—2 (0—2)
U.R.A. Tecuci — Textila Buhuși 2—1 (1—1)
Locomotiva Adjud — Minerul Comănești 6—1 (2—0)

(Corespondenți: Gh. Gorun, L. Solomon, Al Avel, C. Nemțeanu, Șt. Ghimpe A. Sîrbu)

1. Petrolul Moinești	16	9	5	2	24—9	23
2. Viitorul Vaslui	16	8	6	2	28—10	22
3. Relonul Săvinești	16	8	4	4	33—18	20
4. Locomotiva Adjud	16	8	3	5	27—17	19
5. Letea Bacău	16	7	5	4	24—16	19
6. Textila Buhuși	16	7	3	6	30—27	17
7. Oituz Tg. Ocna	16	6	4	6	23—21	16
8. Constr. Gh. Gheorghiu-Dej	16	5	6	5	21—26	16
9. Trotușul Gh. Gheorghiu-Dej	16	5	5	6	16—12	15
10. Rulmentul Bîrlad	16	6	3	7	21—24	15
11. U.R.A. Tecuci	16	6	3	7	17—24	15
12. Minerul Comănești	16	2	6	8	13—23	10
13. Cimentul Bicaz	16	3	3	10	14—29	9
14. Unirea Tric. Bîrlad	16	3	2	11	16—51	8

Etapa viitoare: Viitorul Vaslui — Oituz Tg. Ocna (0—0) Petrolul Moinești — Locomotiva Adjud (0—2), Rulmentul Bîrlad — Trotușul Gh. Gheorghiu-Dej (1—4) Textila Buhuși — Unirea Tricolor Bîrlad (1—3) Constructorul Gh. Gheorghiu-Dej — Letea Bacău (0—4), Minerul Comănești — Relonul Săvinești (0—3), Cimentul Bicaz — U.R.A. Tecuci (1—0).

SERIA a III-a

Caraimanul Bușteni — Carpați Sinaia 0—0
Victoria Florești — Unirea Focșani 2—1 (1—1)
I.R.A. Cîmpina — Poiana Cîmpina 0—1 (0—0)
Petrolul Berca — Metalul Mija 1—1 (1—1)
Prahova Ploiești — Olimpia Rm. Sărat 2—3 (2—0)
Petrolistul Boldești — Chimia Brazi 1—2 (0—2)
Chimia Buzău — Șoimii TAROM București 1—0 (0—0)

(Corespondenți: V. Zbarcea, N. Coman, C. Vîrjoghie, M. Irimia, V. Albu, N. Dincă și V. Gașpar).

1. Caraimanul Bușt.	16	7	7	2	16—9	21
2. Carpați Sinaia	16	8	4	4	20—10	20
3. Prahova Ploiești	16	7	5	4	23—17	19
4. Metalul Mija	16	8	3	5	20—21	19
5. Unirea Focșani	16	6	5	5	27—19	17
6. Olimpia Rm. Sărat	16	6	5	5	22—22	17
7. Petrolul Berca	16	6	5	5	15—19	17
8. Șoimii TAROM București	16	6	4	6	12—10	16
9. Petrol Boldești	16	5	5	6	19—15	15
10. I.R.A. Cîmpina	16	5	5	6	15—14	15
11. Vict. Florești	16	7	1	8	19—25	15
12. Chim. Brazi	16	5	3	8	18—23	13
13. Poiana Cîmpina	16	3	6	7	18—19	12
14. Chimia Buzău	16	3	2	11	13—34	8

Etapa viitoare: Olimpia Rm. Sărat — Petrolul Berca (1—1). Carpați Sinaia — Petrolistul Boldești (1—1), Chimia Buzău — I.R.A. Cîmpina (0—3). Unirea Focșani — Șoimii TAROM București (0—0) Chimia Brazi — Victoria Florești (0—1) Poiana Cîmpina — Caraimanul Bușteni (0—1), Metalul Mija — Prahova Ploiești (0—0).

SERIA a IV-a

Viitorul Brăila — Știința Constanța 5—1 (2—0)
Electrica Constanța — Dunărea Tulcea 2—0 (1—0)
I.M.U. Medgidia — Chimia Brăila 2—1 (2—0)
Oțelul Galați — Comerțul Brăila 2—0 (0—0)
Granitul Babadag — Cimentul Medgidia 0—0
Portul Constanța — Constructorul Galați 1—1 (0—0)
Marina Mangalia — Ancora Galați 1—1 (0—1)

(Corespondenți: Gr. Rizu S. Nace, R. Avram, V. Ștefănescu, N. Fucigiu, N. Teodorescu și I. Cioboată)

1. Construc. Galați	16	9	4	3	25—10	22
2. Marina Mangalia	16	8	5	3	19—11	21
3. Oțelul Galați	16	8	3	5	13—10	19
4. Chimia Brăila	16	7	4	5	24—19	18
5. Electrica C-ța	16	8	2	6	19—15	18
6. I.M.U. Medgidia	16	7	4	5	22—19	18
7. Cimentul Medgidia	16	5	6	5	14—15	16
8. Portul Constanța	16	5	5	6	19—15	15
9. Viitorul Brăila	16	5	5	6	24—23	15
10. Granitul Babadag	16	3	9	4	16—21	15
11. Dunărea Tulcea	16	6	2	8	17—22	14
12. Ancora Galați	16	5	3	8	11—25	13
13. Știința Constanța	16	2	8	6	14—20	12
14. Comerțul Brăila	16	1	6	9	7—19	8

Etapa viitoare: Ancora Galați — Oțelul Galați (0—1), Comerțul Brăila — Chimia Brăila (2—2) Știința Constanța — Electrica Constanța (0—1), Dunărea Tulcea — I.M.U. Medgidia (1—3). Constructorul Galați — Viitorul Brăila (1—3). Cimentul Medgidia — Marina Mangalia (0—3), Granitul Babadag — Portul Constanța (0—2).

SERIA a V-a

Voința București — Celuloza Călărași 0—3 (0—1)
Unirea Tricolor București — Tehnometal București 0—0
Azotul Slobozia — Flacăra roșie București 1—0 (1—0)
Sirena București — Sportul Ciorogîrla 2—0 (0—0)
T.M. București — Dinamo Obor București 1—0 (0—0)
Laromet București — Autobuzul București 1—1 (1—1).
Olimpia Giurgiu — Electronica București 2—0 (0—0)

(Corespondenți: Gh. Vlad, C. Harea, I. Stan, N. Tokacek, O. Guțu, P. Popa).

1. Celuloza Călărași	16	13	2	1	32—7	28
2. Autobuzul Buc.	16	7	5	4	22—12	19
3. Azotul Slobozia	16	8	2	6	28—25	18
4. T.M. București	16	7	4	5	26—23	18
5. Fl. roșie București	16	6	4	6	19—14	16
6. Unirea Tricolor Buc.	16	7	2	7	19—15	16
7. Olimpia Giurgiu	16	5	6	5	18—16	16
8. Electronica Buc.	16	7	2	7	12—12	16
9. Laromet București	16	6	4	6	12—13	16
10. Tehnometal Buc.	16	3	8	5	19—20	14
11. Sirena București	16	6	2	8	20—31	14
12. Dinamo Obor Buc.	16	2	9	5	15—16	13
13. Voința București	16	4	5	7	12—19	13
14. Sportul Ciorogîrla	16	2	3	11	8—39	7

Etapa viitoare: Dinamo Obor București — Tehnometal București (1—3), Electronica București — Azotul Slobozia (1—3) Celuloza Călărași — Unirea Tricolor București (0—1), Laromet București — Voința București (1—0), Flacăra roșie București — Olimpia Giurgiu (1—1), Autobuzul București — Sirena București (1—1), Sportul Ciorogîrla — T.M. București (0—3).

SERIA a VI-a

Petrolul Tîrgoviște — Chimia Tr. Măgurele 2—0 (0—0)
Unirea Drăgășani — Petrolul Videle 1—0 (0—0)
Recolta Stoicănești — C.F.R. Roșiorii de Vede 1—1 (0—1)
Automatica Alexandria — Răsăritul Caracal 1—0 (0—0)
Dacia Pitești — Flacăra Moreni 0—0
Chimia Găești — Oltul Slatina 0—0
Progresul Corabia — Textilistul Pitești 3—1

(Corespondenți: M. Avanu, Fl. Denghel, M. Dogaru, M. Bizon, A. Momete, S. Frățilescu)

1. Dacia Pitești	16	10	2	4	31—14	22
2. Flacăra Moreni	16	9	4	3	26—11	22
3. Oltul Slatina	16	7	7	2	24—13	21
4. Automatica Alexandria	16	7	5	4	16—8	19
5. Unirea Drăgășani	16	6	6	4	14—10	18
6. Prog. Corabia	16	7	4	5	21—25	18
7. Petr. Tîrgoviște	16	6	5	5	25—24	17
8. Chimia Tr. Măgurele	16	6	5	5	19—19	17
9. Petrolul Videle	16	4	8	4	9—10	16
10. Chimia Găești	16	4	4	8	18—22	12
11. Recolta Stoicănești	16	4		8	20—33	12
12. C.F.R. Roșiorii de Vede	16	3	5	8	17—31	11
13. Răsăritul Caracal	16	2	6	8	11—19	10
14. Textilistul Pitești	16	3	3	10	16—28	9

Etapa viitoare: Răsăritul Caracal — Recolta Stoicănești (2—2), Dacia Pitești — Textilistul Pitești (2—1, Petrolul Videle — Petrolul Tîrgoviște (0—1) Flacăra Moreni — Chimia Găești (2—1). Progresul Corabia — Chimia Tr. Măgurele (1—1) Oltul Slatina — Automatica Alexandria (0—0). C.F.R. Roșiori — Unirea Drăgășani (0—1).

SERIA a VII-a

Minerul Motru — Vulturii textila Lugoj 1—0 (1—0)
Minerul Moldova Nouă — Metalul Oțelul Roșu 1—0 (1—0)
Pandurii Tg. Jiu — Victoria Craiova 1—0 (0—0)
Metalul Topleț — A.S. Bocșa (5—0 (1—0)
Dunărea Calafat — Cimentul Tg. Jiu 6—1 (4—1)
Știința Petroșani — Meva Drobeta Tr. Severin 4—0 (2—0)
Minerul Rovinari — Steagul roșu Plenița 2—0 (1—0)

(Corespondenți: P. Pălănceanu, P. Simandan, V. Digulescu, R. Predescu, A. Trăistaru, S. Băloi și N. Gherguș).

1. Minerul Motru	16	9	4	3	40—15	22
2. Vulturii Lugoj	16	9	4	3	32—10	22
3. Dunărea Calafat	16	8	2	6	25—21	18
4. Min. Mold. Nouă	16	7	3	6	28—18	17
5. Steagul r. Plenița	16	8	1	7	17—18	17
6. Știința Petroșani	16	8	0	8	25—19	16
7. A.S. Bocșa	16	7	2	7	23—23	16
8. Metalul Topleț	16	8	0	8	26—30	16
9. Pandurii Tg. Jiu	16	7	1	8	16—24	15
10. Minerul Rovinari	16	5	4	7	19—25	14
11. Cimentul Tg. Jiu	16	5	4	7	13—33	14
12. Metalul Oț. Roșu	16	5	3	8	21—21	13
13. Meva Drobeta T.S.	16	6	1	9	16—23	13
14. Victoria Craiova	16	4	3	9	11—32	11

Etapa viitoare: A.S. Bocșa — Știința Petroșani (1—2) Victoria Craiova — Minerul Rovinari (0—1), Metalul Oțelul Roșu — Dunărea Calafat (0—1) Meva Drobeta Tr. Severin — Pandurii Tg. Jiu (1—3) Steagul roșu Plenița — Minerul Motru (0—4). Cimentul Tg. Jiu — Metalul Topleț (1—3). Vulturii Lugoj — Minerul Moldova Nouă (1—1).

SERIA a VIII-a

Progresul Timișoara — U.M. Timișoara 1—0 (0—0)
Electromotor Timișoara — Vagonul Arad 4—1 (3—1)
Gloria Arad — Furnirul Deta 2—1 (1—1)
Minerul Teliuc — Victoria Călan 1—0 (1—0)
Minerul Lupeni — Constructorul Arad 7—2 (5—0)
Minerul Ghelar — Unirea Tomnatic 1—0 (1—0)
C.F.R. Simeria — Mureșul Deva 1—1 (1—1)

(Corespondenți: I. Ene, St. Marton, Gh. Nicolăiță, I. Vladislav, L. Coteescu, Fl. Oprița și C. Codreanu).

1. Mureșul Deva	16	10	5	1	29—9	25
2. Victoria Călan	16	8	4	4	25—14	20
3. Electromot. Tim.	16	7	5	4	31—15	19
4. Minerul Lupeni	16	8	3	5	26—20	19
5. Minerul Teliuc	16	7	4	5	19—18	18
6. U.M. Timișoara	16	7	2	7	27—15	16
7. C.F.R. Simeria	16	6	4	6	21—17	16
8. Furnirul Deta	16	6	3	7	22—24	15
9. Unirea Tomnatic	16	7	1	8	26—33	15
10. Vagonul Arad	16	6	2	8	20—21	14
11. Progresul Tim.	16	4	6	6	14—20	14
12. Minerul Ghelar	16	6	1	9	18—26	13
13. Gloria Arad	16	5	2	9	18—34	12
14. Construct. Arad	16	3	2	11	18—48	8

Etapa viitoare: Victoria Călan — C.F.R. Simeria (1—1). Gloria Arad — Minerul Ghelar (0—2). Progresul Timișoara — Minerul Lupeni (0—3). U.M. Timișoara — Furnirul Deta (0—3). Mureșul Deva — Minerul Teliuc (0—0). Constructorul Arad — Vagonul Arad (2—3). Unirea Tomnatic — Electromotor Timișoara (0—4).

SERIA a IX-a

Arieșul Cîmpia Turzii — C.I.L. Blaj 0—0
Aurul Brad — Industria sîrmei Cîmpia Turzii 0—1 (0—0)
Minerul Bihor — Dermata Cluj 4—2 (3—1)
Unirea Dej — C.I.L. Gherla 2—1 (1—1)
Metalul Aiud — Minaur Zlatna 1—0 (0—0)
Arieșul Turda — Unirea Alba Iulia 5—1 (2—0)
Tehnofrig Cluj — Soda Ocna Mureș 1—0 (1—0)

(Corespondenți: P. Tonea, M. Susan, M. Domițian, T. Prodan, I. Somogyi, P. Lazăr).

1. Arieșul Turda	16	10	3	3	35—16	19
2. Aurul Brad	16	8	3	5	19—14	19
3. Unirea Dej	16	9	3	4	25—14	17
4—5. Metalul Aiud	16	7	3	6	18—16	17
4—5. Minaur Zlatna	16	7	3	6	19—17	17
6. C.I.L. Blaj	16	8	1	7	18—17	17
7. Ind. sîrmei C.T.	16	8	3	5	24—16	15
8. Soda Oc. Mureș	16	6	3	7	17—22	15
9. Unirea Alba Iulia	16	6	3	7	14—21	15
10. Arieșul C. Turzii	16	6	2	8	14—16	14
11. Minerul Bihor	16	7	0	9	15—28	14
12. Tehnofrig Cluj	16	4	4	8	8—18	12
13. C.I.L. Gherla	16	5	1	10	18—22	11
14. Dermata Cluj	16	3	4	9	12—19	10

(Echipele Arieșul Turda Unirea Dej și Industria sîrmei Cîmpia Turzii au fost penalizate cu cîte 4 puncte).

Etapa viitoare: Dermata Cluj — Arieșul Turda (0—1) C.I.L. Gherla — Aurul Brad (1—2), Minaur Zlatna — Tehnofrig Cluj (0—0) Unirea Alba Iulia — Metalul Aiud (0—1) Industria sîrmei Cîmpia Turzii — Minerul Bihor (1—2). C.I.L. Blaj — Unirea Dej (0—1). Soda Ocna Mureș — Arieșul Cîmpia Turzii (1—2).

SERIA a X-a

Voința Carei — Unirea Zalău 2—1 (2—0).
C.I.L. Sighetul Marmației — Bradul Vișeu 1—0 (1—0).
Topitorul Baia Mare — Victoria Carei 4—0 (3—0).
Minerul Baia Sprie — Bihoreana Marghita 2—1 (1—0).
Minerul Baia Borșa — Recolta Salonta 3—1 (1—1)
Minerul Cavnic — Someșul Satu Mare 3—1 (2—1)
Rapid Jibou — Constructorul Baia Mare 2—0 (1—0).

(Corespondenți: Tr. Silaghi, V. Mihali, L. Chira Al. Domuța, I. Ureș, Z. Debrețeni și A. Kulcsar).

1. Victoria Carei	16	12	1	3	36—12	25
2. Minerul Cavnic	16	11	1	4	28—19	23
3. Topitorul Baia M.	16	9	2	5	31—15	20
4. Min. Baia Sprie	16	8	1	7	26—21	17
5. Voința Carei	16	8	1	7	18—28	17
6. C.I.L. Sighet	16	7	1	8	24—19	15
7. Minerul Borșa	16	7	1	8	26—27	15
8. Bihoreana Marghita	16	7	1	8	25—27	15
9. Recolta Salonta	16	7	1	8	15—20	15
10. Bradul Vișeu	16	7	1	8	15—25	15
11. Rapid Jibou	16	5	3	8	16—25	13
12. Unirea Zalău	16	5	3	8	18—28	13
13. Constr. Baia Mare	16	5	1	10	18—36	11
14. Someșul Satu M.	16	4	2	10	13—27	10

Etapa viitoare: C.I.L. Sighetul Marmației — Minerul Baia Sprie (1—3), Voința Carei — Victoria Carei (0—5), Bihoreana Marghita — Minerul Baia Borșa (2—3). Bradul Vișeu — Someșul Satu Mare (3—1), Constructorul Baia Mare — Topitorul Baia Mare (2—3). Recolta Salonta — Rapid Jibou (0—1). Unirea Zalău — Minerul Cavnic (0—2).

SERIA a XI-a

Someșul Beclean — Mureșul Toplița 2—1 (1—0)
Gaz metan Mediaș — Minerul Bălan 4—0 (0—0)
Textila Odorhei — Oltul Sf. Gheorghe 4—1 (2—1)
Carpați Covasna — Lacul Ursu Sovata 0—1 (0—0)
Unirea Cristuru Secuiesc — Vitrometan Mediaș 1—0 (1—0)
Viitorul Tg. Mureș — Viitorul Gheorghieni 1—1 (0—1)
Foresta Bistrița — Forestierul Tg. Secuiesc 1—1 (0—0).

(Corespondenți: I. Pintea, R. Zamfir, A. Pialoga, Fr. Gazdag; V. Lorintzi, A. Szabo și I. Toma).

1. Textila Odorhei	16	11	2	3	33—15	24
2. Gaz metan Mediaș	16	10	3	3	42—11	23
3. Viit. Tg. Mureș	16	9	2	5	28—22	20
4. Lacul Ursu Sovata	16	7	4	5	26—22	18
5. Viit. Gheorghieni	16	7	3	6	19—24	17
6. Unirea Cristur	16	6	4	6	21—19	16
7. Vitrometan Mediaș	16	8	3	5	20—17	15
8. Minerul Bălan	16	6	3	7	18—18	15
9. Oltul Sf. Gheorghe	16	6	2	8	33—21	14
10. Forest. Tg. Sec.	16	5	3	8	22—24	13
11. Mureșul Toplița	16	5	3	8	17—23	13
12. Someșul Beclean	16	6	1	9	14—47	13
13. Carpați Covasna	16	3	4	9	21—24	10
14. Foresta Bistrița	16	4	1	11	15—48	9

(Echipa Vitrometan Mediaș a fost penalizată cu 4 puncte).

Etapa viitoare: Vitrometan Mediaș — Textila Odorhei (0—2), Mureșul Toplița — Carpați Covasna (0—3), Oltul Sf. Gheorghe — Minerul Bălan (1—1), Someșul Beclean — Gaz metan Mediaș (0—11). Viitorul Gheorghieni — Foresta Bistrița (4—2), Lacul Ursu Sovata — Viitorul Tg. Mureș (2—2) Forestierul Tg. Secuiesc — Unirea Cristur (0—1).

SERIA a XII-a

Chimica Tîrnăveni — I.C.I.M. Brașov 2—1 (1—0)
Tractorul Brașov — U.P.A. Sibiu 0—0
Independența Cisnădie — Chimia Or. Victoria 5—1 (2—1)
C.S.U. Brașov — Oltul Rm. Vîlcea 2—1 (1—0)
Torpedo Zărnești — Carpați Brașov 0—1 (0—0)
C.F.R. Sighișoara — Textila Sebeș 2—1 (1—0)
Metalul Copșa Mică — Lotrul Brezoi 5—0 (2—0).

(Corespondenți: Al. Gavrea, G. Lora, A. Ilie, E. Bogdan, C. Chiriac, I. Turjan, M. Faliciu).

1. Tractorul Brașov	16	10	5	1	37—11	25
2. I.C.I.M. Brașov	16	9	2	5	25—10	20
3. Met. Copșa Mică	16	7	3	6	25—15	17
4. Chimia Victoria	16	7	3	6	24—23	17
5. Carpați Brașov	16	7	2	7	21—13	16
6. Indep. Cisnădie	16	7	2	7	23—23	16
7. C.S.U. Brașov	16	5	6	5	17—18	16
8. Chimica Tîrnăveni	16	5	6	5	17—28	16
9. C.F.R. Sighișoara	16	5	5	6	16—18	15
10. Oltul Rm. Vîlcea	16	5	5	6	23—27	15
11. U.P.A. Sibiu	16	4	6	6	17—27	14
12. Lotrul Brezoi	16	5	4	7	11—26	14
13. Torpedo Zărnești	16	4	3	9	18—19	11
14. Textila Sebeș	16	6	0	10	14—30	8

(Echipa Textila Sebeș a fost penalizată cu 4 puncte).

Etapa viitoare: Torpedo Zărnești — Metalul Copșa Mică (0—1) Oltul Rm. Vîlcea — Independența Cisnădie (1—3). Tractorul Brașov — Carpați Brașov (1—0) U.P.A. Sibiu — C.F.R. Sighișoara (1—2) Chimia Victoria — Lotrul Brezoi (0—1) C.S.M. Brașov — I.C.I.M. Brașov (0—2), Textila Sebeș — Chimica Tîrnăveni (0—1).

VICTORIOASE ÎN TURNEUL DE TENIS DE LA NISA

JUCĂTOARELE NOASTRE ABORDEAZĂ AL DOILEA TURNEU

La 17 ani, Virginia Ruzici continuă să se afirme

NISA, 9 (prin telefon). — Pentru prima oară, în ultimii ani, tenisul nostru este amplu reprezentat în tradiționalele turnee de pe Coasta de Azur. În aceste zile, pe terenurile de la Tennis-Club Nice, de pe strada care poartă un nume celebru în sportul alb, cel al marei campioane franceze de altă dată, Suzanne Lenglen, sînt prezenți în întreceri nu mai puțin de nouă tenismeni români, jucători și jucătoare. Este al doilea turneu, care se desfășoară la Nisa, mult mai puternic ca primul. Peste 200 de jucători au fost înscriși în probele masculine, iar aproximativ 120 jucătoare la feminin. Motiv pentru care a fost nevoie de mai multe tururi de calificare, pentru a intra pe tabloul final, în care sînt cuprinse numai 32 de locuri.

Calificările au început încă de săptămîna trecută. Trebuie precizat că toți jucătorii români au fost obligați să susțină meciuri preliminare. Aceasta creează inechități, în special pentru jucătoarele noastre, care au dominat precedentul turneu disputat la Nisa, cel de la T. C. Mediteranée. Astfel, atît Iudit Gohn, cîștigătoarea turneului, cît și tînăra dinamovistă bucureșteană, Virginia Ruzici, învinsă sa din finală, joacă acum calificări. La fel, Mariana Simionescu și Florența Mihai. Ultima a și cîștigat un meci, învingînd pe argentiniana Rojas cu 6—7, 7—6, 6—2. Toate fetele noastre se comportă bine, pînă acum, luptă cu multă ambiție.

Băieții, din nefericire, au deocamdată rezultate mai slabe. Singur Sever Mureșan a trecut primul tur de calificări, dispunînd de puternicul jucător chilian Pinto Bravo cu 6—3, 6—4. Apoi, el a cedat însă sud-africanului Bertram : 6—3, 4—6, 3—6. În setul doi, el condusese cu 3—1 și 4—2... În nota comportării sale din ultimele turnee, tînărul Traian Marcu n-a putut trece de australianul Thomson, fiind învins cu 5—7, 3—6. Au ieșit din concurs și ceilalți doi români, Viorel Sotiriu și Dumitru Hărădău. Păcat de Hărădău, care a jucat bine contra italianului Zugarelli, dar abia coborît din tren (meciul s-a jucat la 3 ore după sosirea sa la Nisa) și neacomodat cu mingea Slazenger, el a cedat în trei seturi : 2—6, 6—1, 4—6.

Revenind la primul turneu, trebuie subliniată impresia deosebită pe care au lăsat-o româncele, cu un loc întîi — Iudit Gohn — și două locuri doi, Virginia Ruzici și cuplul Gohn — Ruzici. Toate cele patru jucau în optimi de finală, în timp ce erau eliminate jucătoarele franceze Odile de Roubin (nr. 1) și Florence Geudy. Fără îndoială, dacă Gohn și Ruzici nu erau obosite după epuizanta lor finală de simplu, ele ar fi cîștigat și cea de dublu, care a urmat imediat. La 5—3, în setul decisiv, cu Iudit la serviciu, am avut 40—0, trei mecibaluri...

Iată acum, capii de serii în noul turneu, care contează pentru „Circuitul mediteranean" (n.r. toate aceste concursuri nu fac parte din Marele Premiu — FILT, care începe — așa cum am precizat și anterior — în luna mai). La feminin : 1. Ingrid Bentzer (Suedia) ; 2. Laura Bonicelli (Peru) ; 3. Natalie Fuchs și 4. Odile de Roubin (ambele Franța). La băieți : 1. Orantes ; 2. Panatta ; 3. Jauffret ; 4. Proisy. Fostul nostru campion Ion Țiriac poartă nr. 10.

Aurel SEGARCEANU
antrenor

ALTE TURNEE

MÜNCHEN. — Al 8-lea turneu W.C.T. (grupa A) a fost cîștigat de cunoscutul campion american Stan Smith, care în finală l-a învins cu 6—1, 7—5 pe compatriotul său Cliff Richey. În semifinale, Smith îl învinsese cu 6—1, 6—2 pe australianul Alexander, în timp ce Richey cîștigase cu același scor (6—1, 6—2) în fața lui Gottfried. În clasamentul circuitului Smith se află pe primul loc cu 55 puncte, urmat de Laver — 52 p, Emerson și Richey — 22 p.

HOUSTON. — Finala turneului pentru grupa B, se va disputa între australienii Ken Rosewall și Fred Stolle. În semifinale, Rosewall l-a învins cu 6—2, 6—2 pe cehoslovacul Jan Kodes, iar Stolle a dispus cu 6—4, 6—1 de olandezul Tom Okker. În „sferturi", Kodes îl eliminase cu 6—4, 6—4 pe Marty Riessen, iar Rosewall cîștigase cu 6—1, 3—6, 6—4 partida susținută cu Arthur Ashe.

PHILADELPHIA. — Turneul feminin s-a încheiat cu victoria cunoscutei jucătoare australiene Margaret Court, care a dispus în finală cu 6—1, 6—0 de compatrioata sa Kerry Harris. În finala probei de dublu, cuplul australian Margaret Court-Lesley Hunt a întrecut cu 6—1, 3—6, 6—2 perechea Françoise Durr (Franța) — Betty Stove (Olanda).

LISABONA. — Desfășurat timp de trei zile la Lisabona, meciul de tenis pentru zona europeană a „Cupei Davis" (zona B) dintre echipele Elveției și Portugaliei s-a încheiat cu scorul de 5—0 în favoarea jucătorilor elvețieni. În ultima partidă de simplu, Kanderal l-a întrecut cu 8—6, 6—2, 6—3 pe Pinto.

ECHIPA FEMININĂ DE POPICE A ROMÂNIEI LA MARIBOR

BELGRAD, 9 (Agerpres). — În concursul internațional de popice de la Maribor, proba feminină de perechi a fost cîștigată de iugoslavele Sterzaj și Ludvig — 2 727 puncte. **Perechea Cătineanu, Petrușcă (România) a ocupat locul 4 — 2 647 puncte.** Cel mai bun rezultat individual l-a obținut Ludvig cu 857 popice doborîte.

STUDENȚI DIN 57 DE ȚĂRI LA UNIVERSIADA DE LA MOSCOVA

MOSCOVA, 9 (Agerpres). — După cum s-a anunțat, ediția din acest an a Jocurilor mondiale universitare se va desfășura la Moscova între 15 și 25 august. La întrecerile celei mai importante competiții polisportive a anului și-au anunțat participarea studenții din 57 de țări. Universiada '73 este întîmpinată la Moscova cu intense pregătiri : se reamenajează unele baze sportive, se pune la punct inventarul tehnic ce va servi în timpul competițiilor. O întreprindere specializată din Moscova va furniza aparatura de cronometraj electronic. Monetăria din Leningrad a finisat matrițele pentru medaliile ce vor fi atribuite învingătorilor. Una din fețele medaliei are imprimată emblema Universiadei, cealaltă reprezintă globul pămîntesc. Graficieni și poligrafi din Moscova lucrează la programul jocurilor, care va fi tipărit în trei limbi : rusă, franceză și engleză.

FLORIN GHEORGHIU SE MENȚINE PE LOCUL SECUND LA LAS PALMAS

LAS PALMAS, 9 (Agerpres). — Turneul internațional de șah de la Las Palmas (Insulele Canare) a continuat cu partidele rundei a 6-a, care nu a adus schimbări în clasament. Lider se menține Zoltan Ribli (Ungaria) cu 4 puncte, urmat de **Florin Gheorghiu**, Petrosian, Calvo, Kavalek, Panno, Liubojevici și Hort, toți cu 3½ puncte, Darga, Saidy, Stein cîte 3 puncte. **În runda a 6-a, marele maestru român Florin Gheorghiu (cu piesele negre) a remizat cu suedezul Ulf Anderssen.** Egalitatea a fost consemnată și în partidele Ribli — Petrosian, Darga — Liubojevici, Panno — Ree, Hug — Hort. Saidy a cîștigat la Huguet, în timp ce Calvo l-a învins pe Kavalek. Americanul Saidy l-a învins pe suedezul Andersson în partida întreruptă din runda a 5-a.

sportul în lume

REPREZENTATIVELE ROMÂNIEI LA C. M. DE TENIS DE MASĂ

ECHIPA MASCULINĂ — IN PRIMA CATEGORIE

● Formația feminină pe locul VI ● Probele individuale încep miercuri

SARAJEVO, 9 (Prin telefon, de la trimisul nostru). —

La ora cînd transmit aceste rînduri mai sînt de jucat meciurile ultimului tur din turneele finale ale competiției pe echipe (masculin și feminin) pentru a se cunoaște campionii lumii. Pînă acum cu o singură excepție, Coreea de Sud la fete, nici o formație n-a scăpat neînvinsă. Reprezentativele Suediei (băieți) și Japoniei (băieți și fete) au gustat și ele din cupa înfrîngerii. U.R.S.S. a dispus de team-ul scandinav cu 5—4, deși Bengtsson a cîștigat toate cele trei întîlniri. Dar, Gomoskov, Sarkojan (de cîte două ori) și tînărul Strokatov au înscris cele cinci puncte ale victoriei. Rezultatul constituie, desigur, o surpriză, mai ales pentru antrenorul suedez Christer Johansson, care declara după meci că nu se aștepta ca Strokatov să învingă în vreo partidă. El și-a meritat însă, succesul.

Cealaltă întîlnire masculină R.P. Chineză — Japonia, a durat peste patru ore și s-a încheiat seara tîrziu, cu victoria viu aplaudată a primei echipe. Li Cin-kuan (2), Șu Sao-fa (2) și Tiao Ven-iuan sînt realizatorii succesului, în timp ce de la învinși vom menționa evoluția lui Tasaka (care a cîștigat în fața lui Li Cin-kuan și Tiao Ven-iuan). Fostul campion al lumii din 1967, Hasegawa, n-a reușit să se impună. Bine a jucat însă actualul campion nipon Takașima — cu prize clasică (europeană) și cu o excelentă apărare, dar nereușind să facă față pînă la sfîrșit acțiunilor debordante ale adversarilor lui.

Ca urmare a acestor rezultate, situația în clasamentul turneului pentru locurile I—IV a devenit extrem de complicată. Trebuie să așteptăm deznodămîntul din partidele R.P. Chineză — U.R.S.S. și Japonia — Suedia.

Nici în turneul similar feminin lucrurile nu sînt, deocamdată, prea clare. R.P. Chineză a ieșit învingătoare (cu 3—2) după o întrecere de mare tensiune împotriva deținătoarei „Cupei Corbillon" de la Nagoya, Japonia. Decisiv pentru configurația clasamentului este meciul dintre Japonia și Coreea de Sud, care va începe peste cîteva momente.

Echipele României au terminat jocurile. Fetele au fost învinse în ultima partidă de către sportivele sovietice cu 3—2: Gedraitite — Alexandru 0—2 (—15, —12), Rudnova — Vlaicov 2—1 (—18, 17, 18), Rudnova, Gedraitite — Alexandru, Vlaicov 2—0 (10, 14). Vom menționa revirimentul Mariei Alexandru, care a evoluat mai aproape de valoarea ei, obținînd o victorie netă în dauna campioanei europene, Zoia Rudnova. Împotriva acesteia a jucat bine și Vlaicov, care și-a surprins adversara prin dese contraatacuri în forță. După ce a cîștigat primul set, Vlaicov a avut avantaj substanțial și în următoarele două, dar a slăbit ritmul în final.

Clasamentul turneului pentru locurile 5—8 : 5. U.R.S.S., 6. ROMÂNIA, 7. R.F. Germania, 8. Cehoslovacia. Echipa noastră ocupă aceeași poziție ca și acum doi ani, la Nagoya.

O comportare pozitivă a avut selecționata masculină a României. După ce a cîștigat în cadrul categoriei secunde ,grupa B, ea a evoluat în turneul final (pentru locurile 1—4), ieșind învingătoare. Astfel, **formația noastră promovează în plutonul fruntaș mondial,** adică între primele 12 echipe din lume, cunoscînd faptul că din categoria I, retrogradează 4 echipe. Din suita celor 8 întîlniri susținute aici, la Sarajevo, românii au cîștigat 7, pierzînd una singură la limită (4—5). Pentru modul cum au jucat și au luptat, lui **Dorin Giurgiucă, Șerban Doboși și Teodor Gheorghe** li se cuvin felicitări, ca și antrenorului lor **Ion Pop.** La capătul unei absențe de șase ani din concernul mondial, team-ul masculin român revine acum din nou printre competitoarele de prima clasă.

În ultimul meci, băieții noștri au învins detașat reprezentativa S.U.A. cu 5—0 : Gheorghe — Pradt 2—1 (—14, 16, 8), Giurgiucă — Seemner 2—0 (20, 16), Doboși — Lee 2—0 (21, 16), Gheorghe — Seemner 2—0 (15, 8), Doboși — Pradt 2—0 (14, 22). Clasament 1. ROMÂNIA, 2. Danemarca, 3. S.U.A. 4. Malaezia. Alte Rezultate : echipe băieți, cat, I — turneul final 5—8: Iugoslavia — Ungaria 5—2, Iugoslavia — Coreea de Sud 5—1, Cehoslovacia — Coreea de Sud 5—0; cat. a II-a : turneul final 1—4: Danemarca — Malaezia 5—2; fete, cat. I : turneul final 1—4 : R.P. Chineză — Ungaria 3—0 ; turneul final 5—8: R.F. Germania — Cehoslovacia 3—0.

Marți este zi de pauză, iar miercuri încep probele individuale, care se încheie duminică.

Constantin COMARNISCHI

*

La încheierea ediției ne-a parvenit rezultatul dintre echipele masculine ale R.P. Chineze și U.R.S.S.: 5—4 pentru prima formație.

C. M. DE HOCHEI (grupa A)

Întrecerile campionatului mondial de hochei (grupa A) care se desfășoară la Moscova au continuat ieri cu două meciuri contînd pentru turul al doilea. În primul, Suedia a întrecut Polonia cu 7—0 (1—0, 2—0, 4—0). Cea de a doua partidă a opus selecționatele Finlandei și R. F. Germania. Au învins hocheiștii finlandezi cu 2—1 (0—0, 0—1, 2—0). În fotografie *vest-germanul Schloder încadrat de Poladiev (nr. 26) și Iakușev. Fază din partida U.R.S.S. — R. F. Germania, în care hocheiștii sovietici au realizat scorul campionatului (18—2).*

NOUTĂȚI DIN BOXUL POLONEZ

● Noii campioni de box ai Poloniei, în ordinea categoriilor, sînt : Czerwinski, Blazynski, Madej, Gotfryd, Wasowicz, Petek, Stachowiak, Rudkowski, Stachurski, Gortat și Gerlecki. Dintre foștii campioni, doar 3 au reușit să-și mențină titlurile : Rudkowski, Stachurski și Gerlecki. În schimb, și-a pierdut centura campionul european al categoriei pană, Ryszard Tomczyk, într-un mod cu totul straniu. În finală, la sfîrșitul meciului său cu Wasowicz, Tomczyk a fost declarat învingător cu 3—2. Abia după festivitatea de premiere, la verificarea buletinelor judecătorilor, s-a constatat că de fapt învingător era... Wasowicz !

● Klaudiusz Waldyra, înalt de 2,03 m și cîntărind 130 kg, era considerat un adevărat „Carnera al Poloniei". Boxerul din Opole era favoritul campionatului țării la categoria grea. Dar uriașul, cînd a aflat că va trebui să boxeze, în preliminarii, cu Trela, a dispărut pur și simplu din Lodz (unde s-au ținut campionatele naționale).

● Reprezentativa de box a Poloniei va efectua, totuși, turneul programat în luna aprilie în Statele Unite ale Americii. După înfrîngerea severă suferită în Iugoslavia (4—16), forul polonez a renunțat la turneu, dar la intervenția organizatorilor americani s-a revenit asupra acestei decizii. Boxerii polonezi vor susține pînă la 21 aprilie trei partide cu echipa de amatori a S.U.A.

ÎN „CUPA GAUDINI"

FLORETIȘTII ROMÂNI S-AU CLASAT PE LOCUL III

BARI, 9. — Pentru a treia oară consecutiv, echipa masculină de floretă a Franței a cucerit „Cupa Gaudini" disputată în compania reprezentativelor României, Italiei și Ungariei.

Formația floretiștilor români a terminat pe locul III dispunînd de „4"-ul Italiei cu 9—7 (Țiu — 3, Petruș — 2, Stegan — 2, Niculescu — 2). **Alte rezultate :** Franța — Ungaria 9—7, Ungaria — România 13—3, Franța — Italia 9—7. **Clasament final :** 1. Franța 6 p, 2. Ungaria 4 p, **3. România 2 p,** 4. Italia 0 p.

VARȘOVIA, 9. — Turneul individual de sabie desfășurat în capitala Poloniei a revenit trăgătorului sovietic Vladimir Nazlimov cu 5 v. L-au urmat în clasament : 2. Sidiak (U.R.S.S.) 4 v, 3. Wischeidt (R. F. Germania) 3 v, 4. Krovopuskov (U.R.S.S.) 2 v, 5. Bajenov (U.R.S.S.) 1 v, 6. Vinokurov (U.R.S.S.) 0 v. De reținut că nici unul din sabrerii români nu figurează în finală de unde — ceea ce este mai surprinzător — lipsesc cu desăvîrșire și scrimerii polonezi (cu nume binecunoscute ca Pawlowski, Nowara, Grzegorek).

MARATONUL INTERNAȚIONAL DE LA ATENA

La Atena a avut loc al X-lea maraton organizat de clubul Panathinaikos. La startul cursei, în satul Marathon, s-au aliniat 150 de alergători din 14 țări. Frigul excesiv și duritatea traseului au făcut o severă triere printre concurenți, doar 95 dintre ei izbutind să încheie traseul.

Pe primele trei locuri s-au clasat : **Colin Kirkham** (M. Britanie) 2.16:45,4, **Kenji Kimihara** (Japonia) 2.19:09,0, **Pavo Kyvonen** (Finlanda) 2.19:22,0. Alergătorul român **Vasile Toporan** (în fotografie) s-a clasat al XIX-lea cu 2,34:31,6.

SOVIETICUL VLADIMIR BURE A ÎNOTAT 100 M LIBER ÎN 51 DE SECUNDE !

Într-un concurs de înot desfășurat la Celiabinsk (bazin de 25 m), sportivii sovietici au realizat cîteva performanțe excelente. **Vladimir Bure** a înotat 100 m liber în 51,0 — cel mai bun rezultat din toate timpurile pe această distanță, 1:52,2 pe 200 m liber și 4:02,2 pe 400 m liber. Pankin a cîștigat 100 m bras în 64,1 și 200 m bras în 2:21,4 — noi recorduri ale U.R.S.S. Alte rezultate: Elfimov 59,7 — 100 m spate; Smirnov 2:08,3 — 200 m mixt (record); Nemșilov 2:06,6 — 200 m delfin (record); Samsonov 16:07,7 (record) și Evgrafov 16:10,9 — 1500 m liber; Dobroskokin 2:09,5 — 200 m spate; Zaharov 4:32,4 — 400 m mixt (record).

DE LA FANNY BLANKERS-KOEN LA JOHANN CRUYFF

SPORTUL OLANDEZ

Moment memorabil din cariera unei mari sportive olandeze : multipla campioană și recordmană mondială de patinaj viteză Atje Keulen-Deelstra, distinsă cu trofeul celei mai bune sportive din lume (în 1971), în prezența soțului ei și a soției cunoscutului fotbalist Lasseroms de la Feyenoord Rotterdam

München, august 1972... Olimpiada își trăiește tumultul. Momentele de destindere sînt rare. Într-o seară, după ce camerele TV adorm cu pleoape grele, un singur ochi se deșteaptă pentru a o înfățișa lumii pe olandeza **Fanny Blankers-Koen,** invitată de onoare. În holul presei, sute de ziariști trecuți de prima tinerețe freamătă. Doamna Fanny Blankers-Koen răspunde cu simplitate și modestie la întrebările reporterului. Cînd e întrebată de vîrstă, zîmbește cu subînțeles, amintind că fiul ei a împlinit 26 de ani.

În zilele „olimpiadei lui Mark Spitz", gazetarii trecuți de prima tinerețe și-au amintit cu mîndrie de inegalabila lor Fanny, cea care a cîștigat, la Londra, patru medalii olimpice de aur (100 m, 200 m, 80 mg, 4×100 m) renunțînd la probele de lungime și înălțime, pe care le-a dominat, cu recorduri miraculoase pentru vremea aceea, timp de un deceniu : 1,71 la înălțime și 6,25 la lungime. Și cine știe dacă prezența „inegalabilei Fanny" la aceste două probe ar mai fi atribuit aureola legendei faimosului înotător american !...

Drumul de la Fanny Blankers-Koen la Johann Cryff este o nesfîrșită succesiune de capete de afiș, care se mișcă cu viteza turnantelor lui Ard Schenk.

Olanda sportivă din ultimul sfert de secol este un veritabil David, care a uimit deseori în duelul cu marile puteri sportive. Într-o perioadă în care natația feminină mondială era o simplă cursă de urmărire între înotătoarele americane și cele australiene, Ada Kok a răscolit apa bazinelor, ca un „delfin" irezistibil, doborînd recorduri mondiale și cucerind titluri europene.

Într-un sport ca judo-ul, dominat de japonezi, olandezul Anton Geesink reușește o victorie de neconceput, asupra lui Taminaga, chiar pe străvechiul covor al samurailor, cucerind titlul olimpic la categoria supremă.

Într-un sport ca patinajul, dominat ani în șir de milioanele de patinatori sovietici, se ridică, prin farmec, ca dintr-un tablou de iarnă, două năluci negre, Kees Verkerk și Ard Schenk, acesta din urmă reușind performanța de a cuceri trei medalii de aur la Sapporo.

Într-un sport ca tenisul, patronat de cele 20 milioane de tenismeni americani și australieni, apare, pe neașteptate, Tom Okker, pentru a forma, împreună cu Ilie Năstase, cuplul cel mai frumos al tenisului mondial.

Seria acestor tablouri din „expoziția olandeză" poate fi continuată la nesfîrșit.

Cîndva, un olandez, Max Euwe, a fost campion mondial în perioada cea mai strălucitoare a șahului, perioada lui Alehin și Capablanca.

Astăzi, sportul olandez își continuă ofensiva tumultuoasă, în slujba sănătății și vigoarei. Dacă Sjukje Dijkstra a precedat-o pe Peggy Flemming în cercul de lumină al reflectoarelor patinajului artistic, tînăra Stien Baas-Keiser l-a urmat pe Ard Schenk pe podiumul olimpic de la Sapporo, amintindu-și, poate, că toate fetele olandeze provin din respirația victorioasă a doamnei Fanny Blankers-Koen. Vestile cele mai recente vorbesc despre noi copii minune în natația olandeză, amintind numele unei Enith Brigitha și Hansje Bunschotten...

...Aceste rînduri s-ar putea opri aici. Dar cine i-ar ierta cronicarului omiterea celei mai mari stele a sportului olandez : Ajax ? Cine i-ar putea ierta cronicarului omiterea acestui nou David, care, strîns în menghina celor două mari puteri fotbalistice vecine — Anglia și R.F. Germania — a avut puterea să redea fotbalului întreaga frumusețe a zîmbetului lui Johann Cruyff...

Ioan CHIRILA

BULGARIA : Ț. S. K. A. ARE 5 PUNCTE AVANS !

SOFIA (prin telefon de la corespondentul nostru). În etapa a 24-a a campionatului bulgar, liderul, **T.S.K.A. Sofia,** a avut de susținut un meci care în ultimii ani i-a dat mereu de furcă, cel cu **Akademik Sofia.** Învinsă de altfel în partida susținută în turul campionatului cu 2—0, echipa militară a jucat cu multă ambiție pentru a-și lua revanșa. După un meci cu dese răsturnări de scor, T.S.K.A. a cîștigat cu 3—2, prin punctele marcate de **Denev (2)** și **Jekov. Slavia Sofia** — doar 1—1 cu Botev Vrața — a pierdut și locul 3 în clasament, după ce acum două etape se afla pe cel secund. Levski-Spartak a obținut o victorie surprinzătoare prin proporțiile scorului : 4—0 cu Beroe Stara Zagora ! Celelalte rezultate : Pernik — Lokomotiv Sofia 0—0, Volov Șumen — Cerno More 0—2, J.S.K. Spartak — Dunav Ruse 1—0, Etir Tîrnovo — Spartak Pleven 2—3, Lokomotiv Plovdiv — Cernomoreț 3—3, Laskov — Trakia 0—0. În clasament : 1. **T.S.K.A. Sofia 36 p ; 2. Levski-Spartak 31 p ; 3. Lokomotiv Plovdiv** și **Slavia Sofia 30 p.** În clasamentul golgeterilor, conduce **Jekov (T.S.K.A.)** — 17 goluri, urmat de **A. Mihailov (Lokomotiv Sofia)** și **Bonev (Lokomotiv Plovdiv)** — ambii cu 16 goluri.

TOMA HRISTOV

Fază din meciul Luxemburg — Elveția (0—1), disputat în preliminariile C.M. În imagine, Jeitz (cu nr. 4) și elvețienii Kuhn și Odermatt își dispută balonul în fața porții gazdelor.
Telefoto : A.P. — AGERPRES

IUGOSLAVIA : FRUNTAȘELE CÎȘTIGĂ ÎN DEPLASARE

NOVI SAD (prin telefon de la corespondentul nostru). Cursa pentru primul loc dintre **Steaua roșie Belgrad** și **Velej Mostar** continuă. În etapa a 23-a a campionatului iugoslav, ambele au jucat în deplasare, dar nici una nu s-a lăsat mai prejos, obținînd pînă la urmă toate punctele puse în joc. Steaua roșie a cîștigat la Zenița, contra lui Celik, cu 2—0, prin punctele marcate de **Karasi** și **Lazarevici,** în vreme ce Velej a învins la Banja Luka pe Borați cu 1—0, prin golul înscris de Bajevici. Puncte în deplasare au mai obținut și Zeleznicear — 1—0 cu Spartak Subotița — și, surprizător, Vardar Skoplje — 2—2 cu O.F.K. la Belgrad ! Celelalte rezultate : Olimpia Ljubljana — Vojvodina 3—1, Sarajevo — Dinamo Zagreb 2—0, Bor — Hajduk Split 3—0, Sutjeska Niksici — Radnicikli Niș 0—0, Partizan Belgrad — Sloboda Tuzla 1—0. În clasament : 1. **Steaua roșie Belgrad** 35 p ; 2. **Velej Mostar** 33 p ; 3. **O.F.K. Beograd** și **Partizan Belgrad** 30 p. În clasamentul golgeterilor conduce **Santraci (O.F.K.)** — 19 goluri, urmat de **Lazarevici** (Steaua roșie) — 15 și **Bajevici** (Velej) — 13.

DUȘAN BUGARIN

CAMPIONATE DE FOTBAL ÎN EUROPA

UNGARIA (etapa a 21-a) : Csepel — Honved 1—1 ; Ferencvaros — Egyetertes 3—1 ; Diosgyör — Pecs 0—0 ; Tatabanya — Zalaegerszeg 1—2 ; Komlo — Videoton 1—0 ; Szeol — Raba Eto 2—2 ; Salgotarjan — MTK 2—0 ; Ujpesti Dozsa — Vasas 1—1. **Clasament :** 1. Ujpest — 34 p ; 2. Ferencvaros — 29 p ; 3. Vasas — 29 p.

FRANȚA (etapa a 30-a) : Nantes — Metz 0—0 ; Lyon — Strasbourg 4—0 ; Valenciennes — St. Etienne 0—1 ; F.C. Paris — Nice 1—0 ; Marseille — Ajaccio 3—0 ; Bastia — Bordeaux 1—1 ; Rennes — Red Star 1—1 ; Sochaux — Reims 2—1 ; Sedan — Nîmes 2—1 ; Nancy — Angers 0—0. **Clasament :** 1. Nantes — 42 p ; 2. Marseille — 40 p ; 3. Nice — 39 p.

OLANDA (etapa a 28-a) : Ajax Amsterdam — F.C. Twente Enschede 1—0 ; Go Ahead Deventer — F.C. Haarlem 0—4 ; F.C. Utrecht — F.C. Amsterdam 2—0 ; P.S.V. Eindhoven — AZ 67 Alkmaar 1—0 : NEC Nijmegen — MVV Maastricht 0—0 ; Feyenoord Rotterdam — Sparta Rotterdam 3—3 ; F.C. Groningen — Excelsior Rotterdam 1—1 : NAC Breda — F.C. den Haag 1—2 ; Telstar — F.C. den Bosch 3—1. **Clasament :** 1. Ajax — 50 p ; 2. Feyenoord — 45 p (un joc mai puțin) ; 3. Sparta — 39 p.

CEHOSLOVACIA (etapa a 21-a): Skoda Plsen — Slovan Bratislava 2—0 ; T.Z. Trjinec — Spartak Hradec Kralove 2—0 ; SKLO Union Teplice — Banik Ostrava 2—0 ; Dukla Praga — Zbrojovka Brno 0—1. **Clasament :** 1. Spartak Trnava — 25 p (18 meciuri) ; 2. Tatran Preșov — 25 p (19) ; 3. V.S.J. Kosice — 22 p (20).

BELGIA (etapa a 27-a) : F.C. Liège — Antwerp 4—1 ; Beeringen — S.K. Lierse 0—0 ; Anderlecht — F.C. Bruges 1—1 ; F.C. Malines — Standard Liège 2—2 ; Berchem — Union St. Gilloise 2—0 ; Crossing Schaerbeck — Beerschot 1—1 ; St. Trond — Racing White 1—1 ; Cercle Bruges — F.C. Diest 0—2. **Clasament :** 1. F.C. Bruges — 41 p ; 2. Standard — 35 p ; 3. Racing White — 34 p.

SPANIA (etapa a 28-a) : Real Madrid — Betis 1—1 ; Espanol Barcelona — Oviedo 3—0 ; Real Sociedad — Coruna 2—0 ; Malaga — Saragossa 2—1 ; Celta Vigo — Granada 0—0 ; Castellon — C.F. Barcelona 4—0 ; Gijon — Atletico Madrid 2—3 ; Las Palmas — Burgos 4—1 ; Atletico Bilbao — Valencia 2—0. **Clasament :** 1. Espanol — 38 p ; 2. C.F. Barcelona — 38 p ; 3. Atletico Madrid — 38 p ; 4. Real Madrid — 37 p.

AUSTRIA (etapa a 19-a) : AK Graz — Eisenstadt 1—1 ; Alpine Donawitz — F.C. Vienna 1—0 ; Admira Neustadt — Wacker Innsbruck 0—1 ; Rapid Viena — Wiener Sport Club 3—2 ; Voest Linz — A.S.K. Linz 0—0 ; Austria Klagenfurt — Admira Wacker 0—0 ; Austria Salzburg — Austria Viena 2—1 ; Bregenz — Sturm Graz 2—0. **Clasament :** 1. Rapid Viena — 27 p ; 2. Wacker Innsbruck — 26 p ; 3. Admira Wacker — 25 p.

MARE SURPRIZĂ ÎN „CUPA PORTUGALIEI"

În optimile de finală ale „Cupei Portugaliei", s-a înregistrat o surpriză de proporții : echipa **Leixoes** a învins cu **2—0** cunoscuta formație **Benfica Lisabona,** virtuală campioană națională ! Alte rezultate : **Vitoria Setubal — Vitoria Guimaraes 2—0; Sporting Lisabona — Torres Novas 5—0 ; Barreirense — Academica 3—1; Unio Tomar — Vicente 1—0 ; Farense — Montijo 1—0; Beira Mar — F.C. Porto 3—1 ; C.U.F. — Atletico 2—1.**

TELEX ● TELEX ● TELEX ● TELEX ● TELEX

Palatul sporturilor din Tiraua a găzduit întîlnirea prieteneasă de baschet dintre selecționatele feminine ale R. P. Chineze și R. P. Albania. Partida s-a încheiat cu scorul de 95—68 în favoarea sportivilor din R. P. Chineză.

■

Cu prilejul unui concurs de haltere desfășurat în localitatea Valkeakoski, sportivul finlandez Kalevi Landenranta a stabilit în limitele categoriei supergrea, un nou record mondial la stilul „smuls" cu performanța de 181 kg. Vechiul record era de 180 kg și aparținea campionului olimpic Vasili Alekseev (U.R.S.S.).

Selecționatele de rugby ale Portugaliei și Iugoslaviei sau întîlnit la Makarska în cadrul competiției internaționale pentru „Cupa FIRA". Jocul s-a încheiat la egalitate: 3—3 (0—3).

■

La Fortaleza s-a disputat meciul internațional feminin de baschet dintre echipele Cehoslovaciei și Braziliei. Gazdele au obținut victoria la limită: 69—68 (39—31).

■

În bazinul acoperit (50 m) de la Hamburg au continuat campionatele internaționale de înot ale R.F. Germania. Proba de 100 m bras (f) a revenit vestgermancei Christel Justen cu 1:15,26 — nou record. Alte rezultate: **feminin:** 100 m delfin: Esme Oosthuizen (R.S.A.) 1:05,06; **masculin:** 100 m bras: Walter Kusch (R. F. Germania) 1:07,10; 100 m delfin: Folkert Meuw (R.F. Germania) 57,71; 100 m spate: Helmut Podolan (Austria) 1:01,19; 400 m liber: Andres Bellbring (Suedia) — 4:06,61.

■

Cunoscutul mărșăluitor vest-german Gerd Weidner a corectat recordul mondial în proba de 50 km. Cu prilejul unei tentative, făcute în apropiere de Hamburg el a parcurs această distanță în 4h00:27,2. Vechiul record era de 4h 03:46,6 și aparținea atletului sovietic V. Soldatov.

■

Concursul internațional de schi „Criteriul primăverii", desfășurat în Zell am Ziller (Tyrol), a programat proba masculină de slalom special, în care victoria a revenit sportivului austriac Thomas Hauser. El a fost cronometrat în cele două manșe cu timpul de 109,45, fiind urmat de italienii Tino Pietrogiovanna 109,57 și Erwin Stricker 109,80. Printre cei 65 de schiori descalificați sau care au abandonat s-au numărat austriecii David Zwilling și Hansi Hinterseer.

Redacția și administrația : București, str. Vasile Conta nr. 16 ; telefoane : centrala 11.10.05, secția corespondenți 11.51.09, interurban 72 și 286 ; telex ; sportrom buc. 180. Tiparul I. P. „Informația", București 40 368

108

Tirgu-Mureș

PROLETARI DIN TOATE ȚĂRILE, UNIȚI-VĂ!

Sportul

ZIAR AL CONSILIULUI NATIONAL PENTRU EDUCATIE FIZICA ȘI SPORT

ANUL XXIX — Nr. 7380 — 4 PAGINI 30 BANI — Miercuri 11 aprilie 1973

VIZITA PREȘEDINTELUI CONSILIULUI DE STAT, NICOLAE CEAUȘESCU, ÎN OLANDA

Plecarea din Capitală

Marți dimineața a părăsit Capitala, plecind în Olanda, președintele Consiliului de Stat al Republicii Socialiste România, tovarășul Nicolae Ceaușescu, care, împreună cu tovarășa Elena Ceaușescu, face o vizită oficială în această țară, la invitația Maiestății Sale Regina Iuliana și a Alteței Sale Regale Bernhard, Prințul Țărilor de Jos.

În această vizită, șeful statului român este însoțit de tovarășii Ilie Verdeț, prim-vicepreședinte al Consiliului de Miniștri, George Macovescu, ministrul afacerilor externe, Gheorghe Boldur, ministrul industriei construcțiilor de mașini-unelte și electrotehnicii, de consilieri și experți.

La plecare, pe aeroportul Băneasa, erau de față tovarășii Manea Mănescu, Paul Niculescu-Mizil, Gheorghe Pană, Gheorghe Rădulescu, Virgil Trofin, Maxim Berghianu, Gheorghe Cioară, Emil Drăgănescu, Janos Fazekas, Dumitru Popescu, Leonte Răutu, Gheorghe Stoica, Ștefan Voitec, Iosif Banc, Constantin Băbălău, Petre Blajovici, Cornel Burtică, Miron Constantinescu, Mihai Dalea, Aurel Duca, Mihai Gere, Ion Ioniță, Vasile Patilineț, Ion Pățan, Ștefan Andrei, Ion Dincă, cu soțiile.

Erau prezenți membri ai C.C. al P.C.R., ai Consiliului de Stat și ai guvernului, conducători ai instituțiilor centrale și organizațiilor obștești, personalități ale vieții noastre științifice, culturale și artistice, generali, ziariști.

Au fost de față Josephus Veling, însărcinatul cu afaceri ad-interim al Olandei la București, cu soția, șefi ai misiunilor diplomatice acreditați în țara noastră, alți membri ai corpului diplomatic.

Mii de bucureșteni se aflau, de asemenea, pe platoul din fața salonului oficial, ei salutind cu multă căldură, la plecare, pe președintele Consiliului de Stat al Republicii Socialiste România, urîndu-i drum bun și succes în vizita pe care o începe în Olanda — eveniment de cea mai mare însemnătate în evoluția relațiilor româno-olandeze, expresie vie a dorinței comune a celor două popoare de a se cunoaște mai bine, de a dezvolta legăturile prietenești dintre ele, de a contribui la edificarea unei Europe a păcii și securității, a unei lumi bazate pe respectul independenței și suveranității tuturor statelor, pe deplina egalitate în drepturi.

Sosirea în Olanda

Marți dimineața, a sosit în Olanda președintele Consiliului de Stat al Republicii Socialiste România, tovarășul Nicolae Ceaușescu, care, împreună cu tovarășa Elena Ceaușescu, face o vizită oficială în această țară, la invitația Maiestății Sale Regina Iuliana și a Alteței Sale Regale Bernhard, prințul Țărilor de Jos.

La baza aeriană Soesterberg, avionul prezidențial a aterizat la ora 10,05, ora locală, după un zbor de peste 3 ore, în cursul căruia au fost survolate teritoriile Ungariei, Austriei, R.F. Germaniei. De la frontiera țării gazde, o escadrilă a forțelor aeriene regale a escortat avionul prezidențial. Tovarășul Nicolae Ceaușescu și tovarășa Elena Ceaușescu, celelalte persoane oficiale române, au fost întîmpinați de Altețele Lor Regale, prințesa Beatrix și prințul Claus ai Olandei.

A fost prezent George Elian, ambasadorul României la Haga.

De la baza aeriană Soesterberg, președintele Consiliului de Stat, tovarășul Nicolae Ceaușescu, și tovarășa Elena Ceaușescu, celelalte persoane oficiale române se îndreaptă spre trenul oficial.

★

Este ora 11,23. Trenul oficial sosește la Amsterdam.

Aici are loc ceremonia primirii oficiale. Gara centrală a Amsterdamului, impunătoare construcție de oțel și sticlă, este împodobită de sărbătoare. Tricolorul românesc și drapelul Olandei, alăturate, dau valoare de simbol bunelor relații statornicite între România și Olanda, între poporul român și poporul olandez, raporturi ce își găsesc cea mai prestigioasă și elocventă întruchipare în vizita oficială a președintelui Consiliului de Stat al României în Olanda.

Odată cu sosirea trenului oficial, în onoarea solilor poporului român răsună 21 de salve de artilerie.

Președintele Consiliului de Stat, tovarășul Nicolae Ceaușescu, și tovarășa Elena Ceaușescu sînt salutați cu cordialitate de Maiestatea Sa Regina Iuliana a Olandei și de Alteța Sa Regală Bernhard, prințul Țărilor de Jos.

Se intonează Imnul național al Republicii Socialiste România.

Președintele Consiliului de Stat al României și Regina Olandei trec în revistă garda de onoare, după care are loc prezentarea persoanelor oficiale olandeze care participă la primirea înalților oaspeți români, între care dl. Samkalden, primarul orașului Amsterdam, general-maior Knulst, guvernatorul militar al capitalei, membri din suita oficială a familiei regale.

Gazdelor le sînt prezentate persoanele oficiale care îl însoțesc pe președintele Consiliului de Stat al României, precum și membrii Ambasadei române în Olanda.

Ceremonia continuă în salonul de onoare, unde președintelui Consiliului de Stat îi sînt prezentați președinții celor două Camere ale Statelor Generale (Parlamentul), primul ministru Barend Biesheuvel și membrii Consiliului de Miniștri, alte persoane oficiale, între care ambasadorul Olandei la București, Pieter Veecken Putman-Cramer.

În continuare, în salonul diplomaților, președintelui Consiliului de Stat al României îi sînt prezentați șefii misiunilor diplomatice acreditați la Haga, veniți să aducă omagiul lor șefului statului român, țării noastre, cu prilejul acestui remarcabil eveniment. Sînt prezenți ambasadorii a 56 de state, țări de pe toate continentele cu care România are statornicite și dezvoltă raporturi de bună înțelegere și cooperare.

Ceremonia primirii oficiale ia sfîrșit.

Înalții oaspeți români și maiestățile lor iau loc în două calești regale cu alură istorică, la care sînt înhămate cîte trei perechi de cai. Cortegiul, precedat și secondat de cîte un escadron al poliției de stat, se îndreaptă spre Palatul rezidențial. Pe traseul ce conduce spre centrul orașului Amsterdam, mii și mii de cetățeni întîmpină cortegiul oficial cu multă căldură. Întreaga arteră parcursă degajă o atmosferă de sărbătoare. Detașamente de militari, reprezentînd toate armele, flanchează artera de comunicație și dau onorul celor doi șefi de stat, Maiestății Sale Regina Iuliana a Olandei și președintelui Consiliului de Stat al României, Nicolae Ceaușescu.

La Palat, cei doi șefi de stat trec în revistă garda de onoare. Se intonează Imnul național al țării noastre.

Cu cei peste 800 000 de locuitori ai săi, cu puternica dezvoltare economică și urbanistică, Amsterdamul se înscrie pe harta țării-gazdă drept cel mai mare oraș. Străzile și bulevardele sale, segmentate în canale, îi conferă o personalitate distinctă, frumusețe, forță și calm prin îmbinarea armonioasă a străvechii arhitecturi de acum cîteva secole cu noile construcții. Farmecul orașului este întregit de peluzele de verdeață, pe care mîini harnice au țesut covoarele multicolore ale vestitelor lalele.

Salutul călduros adresat de cetățenii orașului Amsterdam solilor poporului român constituie expresia sentimentelor de prietenie față de România, dovada dorinței pentru o mai bună cunoaștere și apropiere, pentru lărgirea cadrului raporturilor dintre România și Olanda, un omagiu adresat președintelui Consiliului de Stat al țării noastre.

★

În cursul dimineții de marți, tovarășul Nicolae Ceaușescu și tovarășa Elena Ceaușescu parcurg pe jos distanța ce separă Palatul rezidențial de Monumentul Național al Poporului Olandez.

Președintele Consiliului de Stat, tovarășul Nicolae Ceaușescu, și tovarășa Elena Ceaușescu depun, în semn de omagiu poporului luptător al Olandei, o coroană de flori, în timp ce fanfara intonează Imnul eroilor. Pe panglica cu culorile naționale ale României este scris: „Din partea președintelui Consiliului de Stat al României, Nicolae Ceaușescu".

★

În prima parte a după-amiezii, tovarășul Nicolae Ceaușescu și tovarășa Elena Ceaușescu, însoțiți de Alteța Sa Regală, prințesa Beatrix, au fost oaspeții Primăriei orașului Amsterdam.

În fața Primăriei, numeroși cetățeni, precum și grupuri de turiști îi salută cu cordialitate și prietenie pe conducătorul statului român. Tovarășului Nicolae Ceaușescu și tovarășei Elena Ceaușescu li se oferă buchete de flori. Primarul orașului, I. Samkalden, a rostit o alocuțiune de bun venit și a oferit tovarășului Nicolae Ceaușescu medalia orașului Amsterdam, distincție care se acordă în semn de înaltă prețuire celor mai de seamă oaspeți ai orașului.

Președintele Consiliului de Stat al României a rostit o cuvîntare subliniată cu vii aplauze.

★

Marți după-amiază, la Palatul regal din Amsterdam a avut loc prima rundă a convorbirilor oficiale dintre președintele Consiliului de Stat, tovarășul Nicolae Ceaușescu, și membri ai guvernului olandez.

Din partea română au participat tovarășii Ilie Verdeț, prim-vicepreședinte al Consiliului de Miniștri, George Macovescu, ministrul afacerilor externe, Gheorghe Boldur, ministrul construcțiilor de mașini-unelte și electrotehnicii, George Elian, ambasadorul României în Olanda, consilieri ai președintelui Consiliului de Stat, alte persoane oficiale.

Din partea olandeză au participat Barend Biesheuvel, primul ministru, Norbert Schmelzer, ministrul afacerilor externe, H. Langman, ministru pentru problemele economice, B. J. Udink, ministrul transporturilor și apelor, P. J. Engels, ministrul afacerilor culturale, turismului și acțiunilor sociale, M. Yukboersma, ministru ad-interim al agriculturii și pescuitului, consilieri și alte persoane oficiale.

Convorbirile, care au abordat probleme ale relațiilor româno-olandeze în multiple planuri, s-au desfășurat într-o atmosferă de cordialitate și prietenie.

★

În seara primei zile a vizitei oficiale în Olanda, în onoarea președintelui Consiliului de Stat al Republicii Socialiste România, tovarășul Nicolae Ceaușescu, și a tovarășei Elena Ceaușescu, Maiestatea Sa Regina Iuliana, și Alteța Sa Regală, prințul Bernhard, au oferit un dineu de gală.

Cu acest prilej, Maiestatea Sa Regina Olandei, a rostit un toast.

A fost intonat Imnul național al Republicii Socialiste România.

A rostit apoi un toast președintele Consiliului de Stat al Republicii Socialiste România, tovarășul Nicolae Ceaușescu, după care a fost intonat Imnul național olandez.

ANGAJAMENT FERM DE A TRADUCE ÎN VIAȚĂ HOTĂRÎREA PARTIDULUI PRIVIND DEZVOLTAREA MIȘCĂRII SPORTIVE

PLENARA CONSILIULUI JUDEȚEAN NEAMȚ PENTRU EDUCAȚIE FIZICĂ ȘI SPORT

În sala Casei de cultură a sindicatelor din municipiul Piatra Neamț a avut loc, ieri, plenara Consiliului județean Neamț pentru educație fizică și sport.

La lucrări au fost prezenți, alături de membrii CJEFS, reprezentanți ai organizațiilor de masă și ai instituțiilor cu atribuții în domeniul sportului, directori de școli și profesori de educație fizică, președinți de asociații sportive, antrenori, instructori, sportivi fruntași, alți invitați.

Au participat, de asemenea, tovarășii *Nicolae Acrișmăriței*, secretar al Comitetului județean de partid, *Miron Olteanu*, secretar al C.N.E.F.S., *Mihai Popovici*, vicepreședinte al Consiliului popular județean, *Ioan Diaconu*, președintele Consiliului sindical județean, *Ion Leuștean*, prim-secretar al Comitetului județean U.T.C., *Jean Crăciun*, inspector general al Inspectoratului școlar județean, *Nicolae Vasiliu*, președintele Consiliului județean al Organizației pionierilor.

Tovarășul *Costică Rusu* a prezentat darea de seamă privind activitatea desfășurată de CJEFS în anul 1972 și Planul de măsuri al acestei organizații, elaborat în lumina recentei Hotărîri a Plenarei C.C. al P.C.R. cu privire la dezvoltarea continuă a educației fizice și sportului.

Pe marginea celor două materiale au avut loc ample dezbateri. Exprimîndu-și adeziunea deplină la Hotărîrea de partid, vorbitorii au analizat multilateral atît activitatea desfășurată, cît și căile noi care vor trebui urmate pentru atingerea importantelor obiective puse de documentul de partid în fața mișcării noastre de educație fizică și sport.

Luînd cuvîntul, tovarășul *Miron Olteanu* a insistat *asupra necesității îmbunătățirii stilului și metodelor de muncă ale organelor și organizațiilor sportive, trecerii neîntîrziate la îndeplinirea practică, eficientă, a măsurilor stabilite.*

În încheierea acestui punct de pe ordinea de zi, tovarășul *Nicolae Acrișmăriței* i-a asigurat pe cei prezenți de *întregul sprijin al Comitetului județean de partid, pentru ca sportul nemțean să-și poată îndeplini integral sarcinile noi, sporite, de mare responsabilitate, ce-i revin în contextul general al dezvoltării neîntrerupte a mișcării noastre sportive.*

Plenara a hotărît unele măsuri organizatorice, alegînd Biroul executiv al CJEFS în următoarea alcătuire: *Nicolae Acrișmăriței*, secretar al Comitetului județean de partid, președinte al CJEFS, *Costică Rusu*, prim-vicepreședinte, *Mihai Popovici, Ion Leuștean, Nicolae Vasiliu, Ion Diaconu și Jean Crăciun*, vicepreședinți, *Radu Toma*, secretar, precum și încă 7 membri.

În numele Consiliului județean, tovarășul *Nicolae Acrișmăriței* s-a angajat să traducă exemplar în fapte importantele obiective puse în fața mișcării sportive de către Hotărîrea de partid.

Într-o atmosferă de puternică însuflețire, participanții la plenara C.J.E.F.S. au adresat o telegramă Comitetului Central al Partidului Comunist Român, tovarășului NICOLAE CEAUȘESCU.

„CROSUL GHIOCEILOR"

În orașul Cîmpeni, din județul Alba, a avut loc o frumoasă întrecere de masă, „Crosul ghioceilor", la care au luat parte peste 400 de elevi de la Liceul, Școala generală și Școala profesională forestieră din localitate.

După curse aprige, desfășurate pe un traseu destul de dificil, cei mai iuți s-au dovedit a fi următorii: **Gabriela Vasi și Ioan Alban** (cat. 11—12 ani), **Rodica Cotu și Florian Sturza** (13—14 ani), **Rodica Furdui și Ilie Costea** (15—16 ani), **Otilia Mihet și Ioan Avram** (17—18 ani).

În fotografie, aspect din cursa „așilor" — elevii între 17 și 18 ani.

prof. Mircea CURTICIU

„CUPA DIMITRIE POMPEIU" — ÎN TRADIȚIA SPORTIVĂ UNIVERSITARĂ

Dorind să extindă experiența pozitivă a „Triunghiularului facultăților de drept" (competiție aflată anul acesta la a treia ediție), asociațiile studenților comuniști din facultățile de Matematică și Filologie ale Universității „Babeș Bolyai" din Cluj, în colaborare cu catedra de educație fizică a Universității, au hotărît înființarea a două noi competiții adresate universitarilor: „Pentagonul facultăților de Matematică" și „Triunghiularul facultăților de Filologie", întreceri menite să reunească studenți din aceeași specialitate, dar care studiază în centre universitare diferite.

Prima dintre competiții — cea a matematicienilor — desfășurată, timp de două zile, pe terenurile și în sălile Universității clujene, a fost pusă sub semnul memorialului Dimitrie Pompeiu (un mare precursor în științele matematice), nume sub care competiția discipolilor lui Pitagora a și intrat, de altfel, în circuitul competițiilor universitare.

A fost o competiție animată, în care trăsăturile specifice întrecerilor studențești, verva, dispoziția, entuziasmul s-au manifestat din

Nușa DEMIAN

(Continuare în pag. a 2-a)

AZI, ÎN SALA SPORTURILOR DIN CLUJ,

ECHIPE DE CERTĂ VALOARE INAUGUREAZĂ EDIȚIA A IV-A A „CUPEI FEDERAȚIEI" LA BASCHET

Eleganta Sală a sporturilor din Cluj găzduiește, de astăzi pînă duminică, ediția a IV-a a competiției internaționale de baschet masculin dotată cu „Cupa Federației". Întrecerile se prezintă deosebit de interesante, în primul rînd prin prezența la startul turneului a celebrilor baschetbaliști din Cuba, deținători ai medaliei de bronz la Jocurile Olimpice. Excepționala pregătire fizică, tehnică și tactica, viteza uimitoare de execuție a procedeelor tehnice, precizia deosebită a aruncărilor la coș, au adus reprezentativei Cubei o performanță care a stîrnit senzație în rîndul specialiștilor.

Dar desigur, cu multă nerăbdare este așteptată și evoluția selecționatelor Ungariei, R.D. Germane și Olandei, despre care este de presupus că se află în formă sportivă superioară, ca urmare a faptului că disputele de la Cluj sînt importante verificări înaintea participării la turneele de calificare pentru campionatul european. De altfel, dr. **Gerhard Fischer**, conducătorul delegației R.D. Germane, și-a exprimat părerea că la Cluj își va da seama în cea mai mare măsură de șansele baschetbaliștilor din R.D. Germană de a ajunge în Spania, unde va avea loc C.E. Lotul R.D. Germane, sosit ieri pe aeroportul Otopeni (și plecat după amiază, tot cu avionul, spre Cluj), este alcătuit din **Bornschein, Bruckner, Filusch, Hinzer, Jahn, Karbstein, Kirstein, Knoll, Paluch, Pertus, Prall.**

Fază spectaculoasă, dar nu la un meci, ci la un antrenament efectuat, în Sala sporturilor din Cluj, de echipa României.

Foto: Luca ANDREI-Cluj

Cît despre prima reprezentativă a României, ea se află la al doilea test (primul a avut loc cu prilejul turneului de la Kosice) al pregătirilor efectuate în vederea „europenelor" de la Badalona și Barcelona, pentru care sportivii noștri s-au calificat încă din anul 1971, cu prilejul C.E. din R.F. Germania. După cum ne-a relatat antrenorul principal **Alexandru Popescu**, baschetbaliștii manifestă multă vioiciune fizică și psihică și sînt doritori să continue seria victoriilor în „Cupa Federației", deși de această dată le va fi mai greu, deoarece prezența echipei Cubei o indică pe aceasta drept primă favorită. În privința lotului, el nu a fost definitivat din cauza indisponibilității lui Popa și Georgescu, despre care nu se știe dacă vor putea fi utilizați. De aceea, antrenorii **Al. Popescu și E. Sarossyi** au lăsat pentru ultima zi stabilirea echipelor de seniori și de tineret care inițial erau alcătuite din: **Diaconescu, Novac, Savu, Tarău, Oczelak, Popa, Rühring, Georgescu, Cernat, Zdrenghea, Chivulescu, Pîrșu** (seniori), **Mihăilă, D. Dumitru, Scutaru, Gh. Dumitru, Dragnea, Spinu, Schuller, Gh. Roman, D. Niculescu, Barna** (tineret). Din lotul de tineret au făcut parte și Iancea și A. Molnar, dar ei au fost excluși pentru delăsare în pregătire și atitudine nedisciplinată.

PALMARESUL „CUPEI FEDERAȚIEI"

Edițiile precedente ale „Cupei Federației" s-au desfășurat la București, încheindu-se cu următoarele clasamente:

1962: 1. **România**, 2. R.S.S. Ucraineană, 3. Ungaria

1967: 1. **România**, 2. Selecționata Leningrad, 3. Grecia, 4. Ungaria.

1970: 1. **România**, 2. Budapesta, 3. Varșovia, 4. Cuba (tineret).

(Continuare în pag. a 3-a)

ÎNTÎLNIRE ÎNTRE SPORTIVII UNIVERSITĂȚII BUCUREȘTI ȘI TINERII DE LA UZINELE „23 AUGUST"

Joi după-amiază de la orele 17, pe terenurile de sport ale Institutului pedagogic din Capitală, va avea loc o întîlnire amicală între sportivii Universității din București și tinerii muncitori de la Uzinele „23 August". Vor avea loc două meciuri de handbal și volei.

ALȚI DOI GIMNAȘTI DE VALOARE LA INTERNAȚIONALELE DE GIMNASTICĂ

Iată că o veste sosită ieri sporește considerabil interesul iubitorilor de sport din Capitală pentru apropiata competiție internațională de gimnastică „Gheorghe Moceanu". Federația de specialitate din R. F. Germania a telegrafiat forului nostru că doi dintre cei mai buni gimnaști ai săi se vor număra printre sportivii participanți la internaționalele României. Este vorba de **Walter Mössinger**, clasat pe locul 6 la campionatele europene de la Madrid și situat pe locul 4 în finala de la sol la aceeași competiție. De asemenea, el a făcut parte din echipa țării sale la J.O. de la München, clasată pe locul 3. Cel de-al doilea sportiv din R. F. Germania este **Karl Steinmetz**, component al lotului național.

Reamintim că la concursul de la Sala Floreasca elevii din Capitală au acces gratuit în grupuri organizate, iar studenții de la I.E.F.S. pot intra pe baza legitimației de student.

AZI, O NOUĂ ETAPĂ ÎN DIVIZIA A LA FOTBAL

Fotbalul ne-a acordat, de această dată, numai trei zile de răgaz. Astăzi, campionatul primei divizii programează o nouă etapă. Se vor disputa doar șapte partide, a opta, **Universitatea Craiova — A.S.A. Tg. Mureș**, fiind amînată pentru data de 26 aprilie deoarece mureșenii joacă astăzi pe teren propriu cu formația albaneză **Labinoti Elbasan** în cadrul Cupei balcanice.

Jocurile încep la ora 16.30. Excepție fac întîlnirile de la București care se vor desfășura în cuplaj, pe stadionul „23 August", de la ora 17.30.

Citiți în pagina a 3-a scurte avancronici la meciurile de astăzi.

CLASAMENTUL

1.	STEAUA	19	9	6	4	29—14	24
2.	Dinamo	19	10	4	5	31—21	24
3.	Univ. Craiova	19	8	7	4	31—25	23
4.	C.F.R. Cluj	19	7	8	4	21—16	22
5.	Sport Club Bc.	19	8	5	6	23—22	21
6.	F.C. Argeș	19	8	4	7	28—18	20
7.	Jiul	19	8	4	7	23—24	20
8.	Petrolul	19	7	6	6	15—16	20
9.	„U" Cluj	19	7	4	8	18—29	18
10.	Steagul roșu	19	6	5	8	23—15	17
11.	Rapid	19	5	7	7	20—19	17
12.	U.T.A.	19	5	7	7	20—23	17
13.	A.S.A. Tg. M.	19	8	1	10	26—31	17
14.	C.S.M. Reșița	19	4	8	7	19—27	16
15.	F.C. Constanța	19	5	5	9	14—25	15
16.	Sportul stud.	19	3	7	9	20—36	13

ȘEDINȚA DE ASEARĂ A BIROULUI F. R. F.

În ședința de aseară a biroului F.R.F. a fost luată în discuție componența lotului reprezentativ care, de mîine, va intra în pregătire în vederea meciului de la 18 aprilie de la Kiev cu echipa U.R.S.S.

S-a stabilit să fie convocați în Capitală următorii jucători: **Răducanu, Haidu** (portari), **Sătmăreanu, Sameș, Ciugarin, Pescaru, Hajnal, Deleanu** (fundași), **Beldeanu, Dumitru, Nunweiller VI** (mijlocași), **Troi, Dumitrache, Mureșan** („U" Cluj), **Marcu, Lucescu.** În urma observărilor ce se vor face la etapa de azi a Diviziei A, acest lot va mai fi completat cu încă 3—4 jucători.

Lotul de tineret cuprinde pe: **Ștefan, Cavai, Anghelini, Dobrău, Sătmăreanu II, G. Sandu, Tănăsescu, Grigoraș, Bölöni, Dumitriu IV, Vișan, Moldovan, Anghel, Mulțescu, Roznai, Lucaci, Chihaia.**

Ambele loturi vor susține vineri și duminică jocuri-școală.

O MARE COMPETIȚIE PUGILISTICĂ INTERNAȚIONALĂ:

„CENTURA DE AUR"

Aproape 100 de boxeri din 11 țări, de pe 3 continente

Sezonul internațional de box debutează la București cu o competiție ce tinde să devină tradițională: „Centura de aur", aflată acum la ediția a doua.

Galele se vor desfășura timp de o săptămînă, **între 16 și 22 aprilie, în sala Floreasca**, cu începere de la orele 14 și 19. Doar în ziua finalelor, duminică 22 aprilie, dacă vremea va fi favorabilă, reuniunea va avea loc în aer liber, pe Stadionul Republicii. Sînt prevăzute, cu totul, 8 gale.

La întreceri și-au anunțat participarea **51 de boxeri străini din 10 țări de pe 3 continente: Cuba, Bulgaria, Ungaria, Italia, Ghana, Uganda, Franța, Turcia, Danemarca, Olanda. Formații complete de cîte 11 boxeri vor prezenta Cuba și Ghana, iar celelalte țări cîte 3—5 boxeri. Firește că tuturor acestora li se adaugă cei mai buni boxeri** români, cîte 3—6 la fiecare categorie de greutate.

CUBANEZI, DANEZI, OLANDEZI...

După cum se știe, pînă acum au sosit la București doar vestiții boxeri cubanezi, în frunte cu campionii olimpici **Teofilo Stevenson** și **Emilio Correa.** Cu mult interes sînt așteptate prezențele pugiliștilor africani, știut fiind că printre ei există medaliați olimpici, cum ar fi ugandezul **Rwabwogo** (finalist la categoria muscă) sau ghanezul **Amartey** (medaliat cu bronz la categoria mijlocie).

Din anunțurile nominale de pînă acum vă putem comunica pe cei patru reprezentanți ai Olandei: Van Eck (cat. ușoară), **Huusen** (cat. semimijlocie), **Tuninga** (cat. semigrea) **și Thoonen** (cat. grea). **De asemenea, ne sînt cunoscuți concurenții danezi. Pentru Carsten Andersen** (semimijlocie), **Ole Svendsen** (mijlocie mică), **Kjeld Christensen** (mijlocie) **și Flemming Jensen** (grea), **turneul de la București este hotărîtor, întrucît, în**

După disputa din cadrul turneului de la Oradea, Petre Ganea (dreapta) și Remus Cozma vor fi din nou concurenți la aceeași categorie, la turneul „Centura de aur".

Foto: A. SOMOGYI — Oradea

(Continuare în pag. a 4-a)

SĂPTĂMÎNA VIITOARE, LA BUCUREȘTI

TURNEUL F.I.R.A. '73 — PENTRU JUNIORI

● LA STARTUL ÎNTRECERILOR, OPT ECHIPE REPREZENTATIVE ● TOATE ÎNTÎLNIRILE SE VOR DESFĂȘURA PE TERENURI DIN CAPITALĂ ● LOTUL ROMÂN SE AFLĂ LA SNAGOV

De azi într-o săptămînă, la București, încep întrecerile tradiționalului **Turneu F.I.R.A.** — un veritabil campionat european de rugby pentru juniori — la care participă reprezentativele următoarelor opt țări: **ROMÂNIA** (cîștigătoarea ultimei ediții, Italia '72), **Cehoslovacia, Franța, R. F. Germania, Italia, Maroc, Polonia și Spania.** În cele ce urmează, punem la dispoziția cititorilor noștri cîteva noutăți privind acest turneu.

CALENDARUL ÎNTRECERILOR

Întîlnirile se vor desfășura în următoarele trei zile: **18 aprilie** (cînd se vor disputa patru jocuri), **20 aprilie** (două jocuri — semifinalele) și **22 aprilie** (cînd are loc finala și meciurile pentru locurile 3—8). În prima zi (deci 18 aprilie) au loc partidele: **România — Polonia; Spania — R. F. Germania; Franța — Maroc; Cehoslovacia — Italia.**

LOCURILE DE DESFĂȘURARE: 3 TERENURI

Comisia organizatoare a stabilit terenurile din Capitală pe care urmează să aibă loc întrecerile. Ele

Modesto FERRARINI

(Continuare în pag. a 4-a)

AGENDA competițiilor de masă

LA ALEXANDRIA: CONCURS DE GIMNASTICĂ MODERNĂ

În noua și moderna sală a Casei de cultură a sindicatelor din Alexandria, s-a desfășurat, duminică, primul concurs de gimnastică modernă din localitate.

Este vorba despre etapa județeană a „Festivalului ansamblurilor școlare de gimnastică modernă", la care au participat șase echipe din județul Teleorman.

Cei peste 300 de spectatori au aplaudat atît evoluția gimnastelor care își disputau primele locuri în competiția mai sus amintită, cît și demonstrația unui grup de studente de la I.E.F.S.

Iată primele trei clasate: 1. Liceul pedagogic Tr. Măgurele **(prof. Simionica Slatan)**; 2. Liceul nr. 1 Roșiori **(prof. Maria Anghel)**; 3. Șc. generală nr. 1 Tr. Măgurele **(prof. Marian Netcu)**.

N. DUMITRU

LA PITEȘTI: NICI O DUMINICĂ FĂRĂ ȘAH

Ca urmare a eforturilor depuse de inimosul activist voluntar **Grigore Varabiescu**, din comisia județeană, și a alcătuirii judicioase a calendarului competițional, în anul 1973, la Pitești, șahul va fi nelipsit din întrecerile de masă de la fiecare sfîrșit de săptămînă. La Casa de cultură a elevilor și studenților, de pildă, continuă „serialul" început în decembrie 1972, dotat cu „Cupa tînărul șahist". Tot în acest început de an au fost organizate întreceri de șah în cadrul competițiilor de masă „Cupa 24 ianuarie", „Cupa 16 Februarie", „Cupa Tineretului de la sate" — etapa județeană, „Cupa sindicatelor" — ediția de iarnă, „Festivalul sportului feminin" și „Cupa cravatelor roșii". Sistemul competițional neîntrerupt a dat posibilitatea sporirii numărului secțiilor afiliate la 38, iar al sportivilor clasificați la peste 350, față de 150 cît au fost planificați pe întregul județ. Așadar, o activitate permanentă pentru care organizatorii merită toate felicitările.

Al. MOMETE, coresp.

ABSENȚE NEMOTIVATE ÎN... PRIMA ZI DE VACANȚĂ!

„Crosul vacanței", acțiune de amploare organizată zilele trecute de către organele locale din Galați, ne-a prilejuit cîteva constatări îmbucurătoare, dar și unele aspecte negative regretabile.

Ce ne-a plăcut:

În pofida faptului că în ziua respectivă copiii trebuiau să plece în vacanță, 2 000 dintre ei au răspuns cu entuziasm, alinîndu-se la startul întrecerilor.

Datorită preocupării manifestate de către unele cadre didactice, cîteva școli și licee au prezentat un mare număr de concurenți. Merită a fi evidențiate: Liceul 3, Școlile generale 11, 26, 28, 5.

Ce nu ne-a plăcut:

Paradoxal, dar de „psihoza" vacanței au fost mai mult cuprinși unii profesori de educație fizică și organizații U.T.C. din cîteva școli și licee care au absentat „în corpore", iar altele au trimis doar cîțiva elevi, așa „de ochii lumii", fără măcar să fi fost însoțiți.

Ne-a fost imposibil să aflăm vreun motiv serios al absenței elevilor și profesorilor de la: Liceul 5, Liceul industrial agricol, Liceul sanitar, de la Școlile generale 3, 9, 14, 15, 17, 29. Alte licee și școli, cu un număr mare de elevi, au trimis doar cîțiva concurenți: L.V.A., Grupul școlar C.S.G., Liceul Pedagogic, Școlile generale 6, 22, 30.

Tocmai de aceea considerăm că reușita deplină a acestei acțiuni de masă, care se anunța spectaculoasă, a fost serios handicapată de indiferența manifestată de unele cadre didactice, cărora le este absolut necesar să li se reamintească îndatoririle. Foarte urgent!

T. SIRIOPOL, coresp. județean

„CUPA DIMITRIE POMPEIU"

(Urmare din pag. 1)

plin la toate întrecerile incluse în program: fotbal, baschet (băieți și fete), volei (băieți), tenis de masă și șah. Reprezentanții fiecăreia dintre cele 5 facultăți prezente (București, Iași, Timișoara, Craiova, Cluj) au luptat cu ardoare pentru a smulge omonimilor cît mai multe „puncte" și a ocupa, implicit, un loc cît mai înalt în ierarhia ediției inaugurale.

Din „pentagonul" participanților, cei care și-au realizat cel mai bine obiectivul au fost matematicienii bucureșteni, învingători în patru din cele șase finale și, deci, cîștigători ai primei ediții a „Cupei Dimitrie Pompeiu".

Iată, însă, finalele: **fotbal**: București—Cluj 4—1; **baschet băieți**: București—Timișoara 62—39; **baschet fete**: Cluj—Iași 26—21; **volei băieți**: București—Cluj 3—0: **tenis de masă**: București—Cluj 4—2; **șah**: Iași—Timișoara 2—1. **În clasamentul pe puncte**: București 51 p, Cluj 31 p, Iași 22 p...

ECHIPA LICEULUI M. EMINESCU VA REPREZENTA CAPITALA LA FINALA FESTIVALULUI ANSAMBLURILOR DE GIMNASTICĂ MODERNĂ

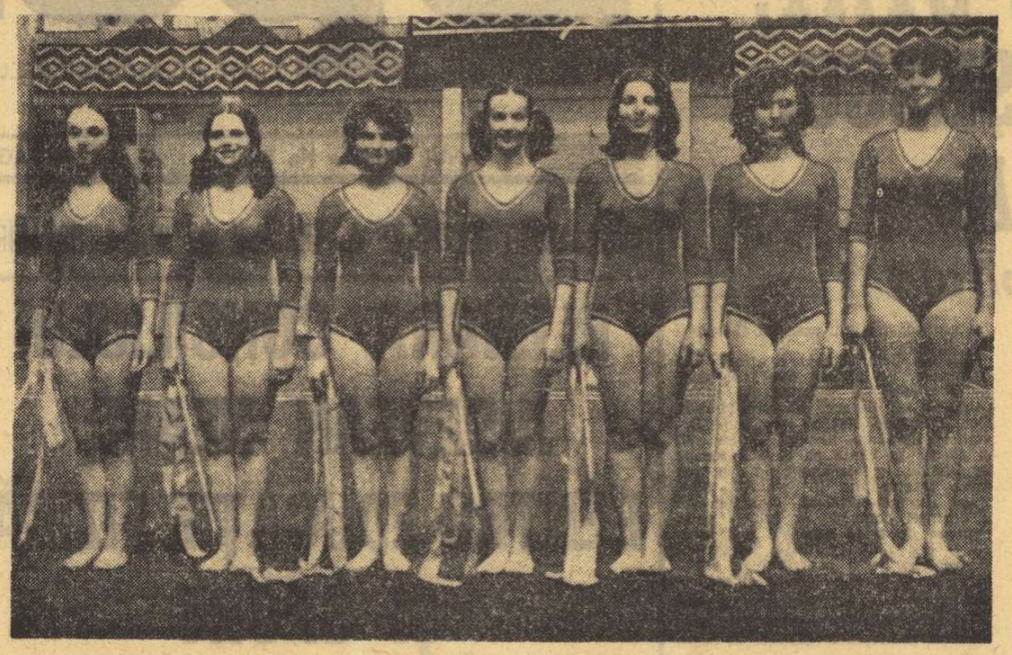

Echipa Liceului M. Eminescu, cîștigătoarea concursului.

Foto: Theo MACARSCHI

Peisaj multicolor duminică dimineață în Sala Floreasca din Capitală, cu prilejul fazei pe București a Festivalului ansamblurilor de gimnastică modernă din licee. Organizată de Comitetul municipal U.T.C., competiția a reunit la startul său 17 echipe din 16 școli bucureștene, fiecare ansamblu aducînd cîte o compoziție originală, cu eșarfe, mingi, panglici sau corzi. Faptul că din sumedenia de sportive care au evoluat pe covorul sălii nici una nu practică gimnastica modernă de performanță ne-a făcut să apreciem, o dată în plus, munca profesoarelor din școli, care au reușit să prezinte cu acest prilej echipe omogene, de un nivel valoric neașteptat de ridicat.

Cel mai frumos exercițiu a fost — după părerea noastră — cel al ansamblului Liceului Zoia Kosmodemianskaia, care a întrunit, de altfel, și sufragiile arbitrelor, primind cele mai ridicate note, dar — spre surprinderea generală — la sfîrșitul întrecerilor echipa antrenată de profesoara Coca Stăpînoiu nu se găsea printre primele clasate. Ce s-a întîmplat, de fapt? Întrucît concursul era destinat elevelor de liceu, adică celor din clasele superioare, echipa amintită a fost descalificată, în componența ei aflîndu-se o elevă mai... mică, în clasa a VII-a! Nu vrem să discutăm pe marginea acestui regulament al competiției, dar din cîte știm, în toate disciplinele e permisă evoluția unui sportiv de categorie inferioară la un concurs de categorie superioară. Așa că...

Faptul acesta nu trebuie să diminueze, însă, meritele echipei clasate pe locul I, reprezentativa **Liceului Mihai Eminescu.** Sub conducerea profesoarei **Aurica Bulbuc**, ansamblul cîștigător — care a primit astfel dreptul de a participa la faza finală, programată peste puțin timp la Constanța — a prezentat un exercițiu bine pus la punct, frumos executat, beneficiind de o compoziție inspirată. Iată și componența echipei: **Carmen Andreescu, Marioara Buboia, Eugenia Stuparu, Anca Arhire, Cătălina Isar, Margareta Dumitru, Angela Cojocaru și Rodica Călin.**

Nici următoarele clasate nu s-au dovedit mai prejos, evoluînd dezinvolt și grațios, dar avînd, totuși, cîteva carențe la sincronizarea mișcărilor.

Subliniind excelenta organizare de care s-au bucurat întrecerile și faptul că după încheierea concursului atît spectatorii cît și ansamblurile participante au avut posibilitatea să urmărească o reușită demonstrație executată de cîteva dintre cele mai bune gimnaste ale țării, prezentăm, în încheiere, clasamentul primelor șase locuri: **1. Liceul M. Eminescu** — 140,80; **2. Lic. G. Coșbuc** — 139,60; **3. Lic. Gh. Lazăr** — 130,80; **4. Lic. nr. 30** — 125,60; **5. Lic. Gh. Șincai** — 125,20; **6. Lic. Nr. 15** — 124,00.

Horia ALEXANDRESCU

DE CE? DE CE? DE CE?

● Antrenorul federal de handbal, Gabriel Zugrăvescu, le-a convocat pentru lunea viitoare pe sportivele din lotul național la București. Acțiunea are, se pare, sorți să se permanentizeze. Obiectivul: omogenizarea echipei naționale. Firește, țelul este major. Dar este oare posibil de îndeplinit? Jucătoare de la Timișoara, Buhuși și din alte localități vor trebui să se urce duminică seara în tren pentru a fi luni la București. După o noapte de călătorie urmează antrenamentul. Apoi, drumul înapoi și alt antrenament cu echipa de club. Vor putea rezista jucătoarele la această suprasolicitare? Dacă și promotorii acestei acțiuni vor ajunge la un răspuns negativ (așa cum este firesc), atunci pînă duminică mai este timp pentru a se găsi o soluție mai convenabilă.

● Apropo de antrenorii federali care pregătesc echipele naționale. Cine se ocupă — în lipsa lor — de rezolvarea importantelor sarcini ce le revin? Cine controlează și îndrumă procesul instructiv educativ la secțiile de juniori și seniori? Cine soluționează problemele de ordin teoretic și practic care se ivesc — normal — pe parcursul pregătirilor echipelor, al evoluției ramurii de sport respective?

● În primul moment, cînd intri pe ușa patinoarului artificial „23 August" — la orele rezervate publicului — ai un puternic sentiment de bucurie. Sute și sute de oameni — începînd cu vîrsta preșcolară și încheind cu aceea a pensionării — își petrec aici o parte din timpul liber, gustă din plăcerea infinită a lunecușului pe patine. Dar, bucuria este repede umbrită. Constați că, de fapt, patinoarul a devenit și un loc de rendez-vous al derbedeilor, al tuturor celor aflați la periferia societății noastre. Pletora barurilor își petrece week-end-ul aici. Și pentru ca să se simtă ca... „acasă", fumează pe patinoar (aruncă chiștocurile și chibritele pe gheață), se scuipă și se îmbrîncesc, își aruncă expresii triviale făcîndu-i pe copii să roșească. Și mai au o plăcere: aceea de a-i „vîna" pe începători. Vin în viteză și-i „șterg" pe cei ce acum învață abecedarul patinajului proiectîndu-i de mantinele, le îmbrîncesc pe fete făcînd haz ca de o glumă bună, îi conturbă (uneori în mod revoltător) pe oameni serioși ce vin aici să petreacă cîteva ore plăcute. Pletoșii, bărboșii și cele cîteva amice ale lor pleacă apoi satisfăcuți: și-au făcut „datoria". De ce oare conducerea patinoarului nu pune stavilă acestei situații de nepermis? De ce nu sînt scoși acești derbedei (oare, uneori, provoacă și accidente regretabile) condica cabinetului medical stă mărturie) pe ușă afară?

Hristache NAUM

VOLEI

Pe marginea campionatului feminin

O DISPUTĂ CARE NU OFERĂ CADRUL UNEI PROMOVĂRI VALORICE

Întrecerea celor 12 echipe feminine ale campionatului de volei nu s-a ridicat, nici în acest an, la valoarea sperată de numeroși simpatizanți ai acestui sport, ea desfășurîndu-se în un nivel scăzut, continuînd starea de anonimat, îngrijorătoare, a voleiului feminin. Cele mai multe întîlniri au oferit un spectacol sters, în care combatantele s-au străduit să „mimeze" un volei de calitate, ceea ce, desigur, nu a contribuit în nici un moment la atragerea în tribune a publicului.

Se știe, campionatul poate oferi cadrul propice dezvoltării sportului respectiv, îi poate conferi valențele necesare unei promovări valorice în ierarhia internațională. În această direcție trebuie aflată una din cauzele care au făcut ca cele două reprezentante ale voleiului nostru feminin, Rapid și Penicilina Iași, participante la „Cupa campionilor europeni" și „Cupa cupelor", să nu aibă o comportare pe măsura așteptărilor (exceptînd într-o oarecare măsură pe jucătoarele ieșence).

De asemenea, trebuie să remarcăm **numărul excesiv de mare de reprogramări și re-reprogramări ale unor meciuri** (nu întotdeauna din motive obiective), ceea ce, firește, nu putea avea o influență pozitivă asupra procesului de pregătire.

Echipele aflate în fruntea ierarhiei **(Rapid, Dinamo, Penicilina)** și-au dominat, în genere, partenerele de întrecere, superioritatea lor fiind evidentă în comparație cu următoarele clasate. Firește, nu putem trece cu vederea eșecurile Penicilinei Iași, care, distribuindu-și eforturile atît pentru „Cupa cupelor", cît și pentru campionat, a ajuns, în cele din urmă, să „acumuleze", în ultimele trei etape tot atîtea înfrîngeri. Dar, înfrîngerile Penicilinei scot în relief și alt aspect: **penuria de jucătoare valoroase pe banca „rezervelor", care să poată suplini cu succes pe titulare.** Indisponibilitățile ivite în această perioadă în team-ul ieșean, lipsa de rezerve cu calități, au contribuit la insuccesele amintite. În același pericol se află și formația campioană, **Rapid**, care se bazează încă pe voleibaliste cu vechi state de serviciu (e drept, talentate), dar care nu peste multă vreme vor trebui să se supună procesului firesc al înlocuirii.

Aproape jumătate din efectivul primului eșalon al campionatului îl alcătuiesc echipele studențești. Din păcate, aportul lor la continua dezvoltare a voleiului feminin este insuficient. Doar **Medicina** și **I.E.F.S.** s-au străduit (prea adesea, sporadic) să învioreze unele partide. În rest, nici „U" Cluj, nici „U" Timișoara, ca să nu mai vorbim de „U" București, care nu a reușit decît o victorie în 22 de meciuri, nu ne-au oferit prilejuri pentru constatări îmbucurătoare, dimpotrivă, spre exemplu, sextetul timișorean înregistrînd un regres evident.

Și, pentru că am amintit de „U" București, promovată în A în 1972, trebuie să afirmăm, încă o dată, că între prima divizie și cea secundă există un decalaj greu de recuperat de „noile venite", ceea ce pune sub semnul întrebării și valoarea întrecerilor din B. Să reamintim cazurile similare, din edițiile precedente ale campionatului, cînd Voința M. Ciuc și Constructorul Arad nu au reușit să înregistreze decît rare victorii.

Turneele finale programate începînd de la 17 aprilie (ca și cele masculine) la Iași (locurile 1—6) și **Constanța** (locurile 7—12) pot constitui un nou prilej de meditație pentru antrenori. Totodată, avînd în vedere că, spre deosebire de etapele săptămînale, acum sînt reuniți pe parcursul a 5 zile aproape toți specialiștii din voleiul feminin, există posibilitatea de a pune în discuție viitorul acestui sport, măsurile ce trebuie luate pentru urgenta lui revitalizare.

Emanuel FANTANEANU

Azi, la Cluj

UNIVERSITATEA — PENICILINA, ÎN CAMPIONATUL FEMININ

Azi, la Cluj, se dispută partida restantă, contînd pentru etapa a XVI-a a campionatului feminin de volei, între echipele **Universitatea și Penicilina Iași.** Întîlnirea va avea loc în **sala Armatei**, de la **ora 10.**

V. TEODOR ȘI ECHIPA ROMÂNIEI — CÎȘTIGĂTORI AI TROFEULUI ORAȘULUI GABROVO

CICLISM

După cum se știe, un **grup de 12** alergători români, condus de antrenorul **Constantin Voicu, a efectuat** un turneu prin cîteva orașe din Bulgaria. Sportivii noștri, care au înfruntat pe cei mai redutabili cicliști ai țării gazdă și un numeros lot de rutieri polonezi, s-au numărat printre animatorii concursurilor la care au luat startul. Astfel, în prima cursă de la Stara Zagora (100 km), cei mai mulți dintre sportivii noștri au fost extrem de combativi, deși au intrat în concurs la numai cîteva ore de la sosirea în oraș, **V. Teodor, I. Nagy, N. Andronache, I. Cernea** și **A. Sofronie** venind cu plutonul fruntaș.

În prima etapă a reuniunii de la Gabrovo (100 km, pe un traseu accidentat), **V. Teodor** a ocupat poziția a patra, ca a doua zi, pe un circuit de 45 km, cu sprint la două ture, același alergător — bine ajutat de toți colegii — să cîștige întrecerea, ocupînd locul I în clasamentul general. Totodată, echipa României a intrat în posesia trofeului orașului Gabrovo. Reconfirmîndu-și forma, **V. Teodor** s-a numărat printre laureații circuitului de la Troian, iar în ultima evoluție de la Pleven a sosit printre primii 10 alergători.

Se cuvine să mai subliniem comportarea cicliștilor **I. Nagy, St. Ene, A. Sofronie, M. Hrisoveri, I. Cernea** și **N. Andronache** care, în compania unor valoroși rutieri din Bulgaria și Polonia, au inițiat numeroase acțiuni, mult gustate de public.

Inaugurarea sezonului internațional

PRIMA ECHIPĂ A BULGARIEI — LA „CUPA STEAUA"

Începînd de vineri, pe cîteva șosele din jurul Capitalei, se va desfășura prima cursă internațională de lung kilometraj a anului. Este vorba de „Cupa Steaua", care a intrat în tradiția competițională de ciclism și la care, alături de cei mai valoroși alergători români, va participa și lotul național al Bulgariei (împărțit în două echipe). Menționăm că oaspeții sînt în pregătire pentru „Cursa Păcii", unde formația lor a ocupat, la ultima ediție, locul patru în clasamentul pe națiuni.

Iată programul întrecerilor: **vineri** — 150 km fond pe șoseaua București—Alexandria, **simbătă** — 20 km contratimp individual pe șoseaua Tunari, **duminică** — 80 km pe circuitul de la Toboc.

HOCHEI

BUCURIA TINERILOR ELEVI DIN MIERCUREA CIUC

Explozie de bucurie la marcarea unui gol. Moment frecvent în hochei, de această dată însă bogat în semnificații, motiv pentru care am și ținut să publicăm această imagine. Ea a fost surprinsă de *fotoreporterul nostru* DRAGOȘ NEAGU, în timpul desfășurării meciului de baraj pentru divizia A, dintre formațiile Avîntul Gheorghieni și Liceul nr. 1 Miercurea Ciuc. Tinerii jucători din Miercurea Ciuc, autorii golului din fotografie, au dovedit cu acest prilej frumoase calități și avansate cunoștințe, ceea ce i-a și ajutat de fapt să refacă terenul pierdut (au fost conduși la un moment dat cu 0—3!) și să obțină chiar o categorică victorie: 7—3 (0—2, 4—1, 3—0).

Această victorie, rod al seriozității cu care acești tineri elevi au muncit și al perseverenței antrenorului *Emeric Mezei*, răsplătește eforturile lor și îi obligă ca anul viitor, în cadrul jocurilor diviziei A, să arate că promovarea lor nu este întîmplătoare și că locul lor printre cele mai bune echipe este pe deplin meritat.

Campionatul republican al juniorilor mici

DOUĂ NOI PARTIDE ÎN TURNEUL FINAL

Turneul final al campionatului republican al juniorilor mici a continuat ieri cu două noi partide, în ambele victoria revenind fără dificultate favoritelor.

I.P.G.G. — ȘC. SP. MIERCUREA CIUC I 0—11 (0-2, 0-2, 0-7). Hocheiștii din Miercurea Ciuc au dominat mai mult învingînd categoric. Jucătorii bucureșteni au fost mai aproape de valoarea adversarilor doar în primele două reprize așa cum, de altfel, o arată și evoluția scorului. Au înscris: Eros 2, Magyari 2, Nagy 2, Bota, David, Danel, Both și Lukacs.

DUNĂREA GALAȚI — ȘC. SP. MIERCUREA CIUC II 9—4 (4—3, 3—0, 2—1). Debutul (mai precis prima repriză) și finalul au fost momentele care au oferit cele mai interesante faze ale meciului.

S-a remarcat în mod deosebit Stoica de la Dunărea. Au marcat: Stoica 3, Enache 2, Berdilă, Ionescu, Marcu și Dumitru pentru gălățeni, Petres, Bojtor, Csukas și Solyom pentru echipierii Școlii sportive.

Întrecerile juniorilor mici se vor încheia azi cînd, cu începere de la ora 9, este programată ultima partidă.

Dumitru NEGREA

ATLETISM

„CINE ACCEPTĂ EFORTUL MAXIM, NU RĂMÎNE FĂRĂ RĂSPLATĂ"...

DIALOG CU ANTRENORUL FEDERAL NICOLAE MĂRĂȘESCU DESPRE UNELE PROBLEME ALE ATLETISMULUI NOSTRU

Interlocutorul nostru, **Nicolae Mărășescu** îndeplinește, începînd din 1967, funcția de antrenor federal la atletism pentru juniori. În această calitate i-au trecut, practic, prin mînă majoritatea performerilor noștri de azi. Am purtat zilele trecute o discuție, a cărei temă principală se referea la cîteva probleme ale juniorilor dar care a depășit adesea această arie, atingînd probleme specifice întregului atletism românesc.

— De o bună perioadă de timp se spune, în fiecare an, că juniorii „actuali" sînt mai buni decît cei din generația precedentă. Se poate afirma și acum acest lucru?

— Da, deși anul trecut au încheiat junioratul cîțiva atleți care au ajuns deja la o bună valoare. Cei care au rămas sînt, însă, în progres și, după părerea mea, pînă acum n-am avut, la juniori, vedete — să le spunem așa — de talia lui Gheorghe Ghipu sau Dorel Cristudor.

— Afirmația este susținută de prezența masivă a juniorilor pe listele celor mai bune performanțe românești ale sezonului 1972. Acest fenomen este, credem, discutabil, pentru că, dacă performanța unui junior de a se clasa, de exemplu, între primii 10 atleți ai anului, reprezintă, fără îndoială, un semn al valorii sale, un merit personal, se poate naște întrebarea: unde sînt seniorii, unii dintre ei abia trecuți de vîrsta junioratului, unde sînt promisiunile făcute la 17, 18 sau 19 ani?

— Este adevărat, prezența juniorilor în „top" 10 sau 20, reprezintă rodul pregătirilor, al talentului, al sîrguinței. Este o dovadă a valorii lor și acest aspect este îmbucurător. Unde sînt seniorii? Aș da un exemplu, cred eu, semnificativ: la vîrsta junioratului, Mihai Negomireanu sărea 2,11 m la înălțime. De doi ani este senior, dar nu a mai atins această performanță. De ce? La această întrebare ne-ar putea răspunde personal, ne-ar putea răspunde, eventual, antrenorul său de azi. După părerea mea, atît în cazul Negomireanu (caz care este departe de a fi singular) cît și în celelalte există însă un singur răspuns ce poate exprima realitatea: la vîrsta senioratului, Negomireanu — sau altul — nu se mai antrenează atît cît se antrena ca junior. Regresul își găsește deci unica explicație: Atît timp cît un junior se antrenează mai mult decît cei seniori rezultatele sale vor fi mai bune. Cristudor se antrenează mai mult decît Alexandru Munteanu, Ghipu decît Dumitru Tit, sau Liliana Leau mai mult decît Doina Bădescu.

— Se vorbește adesea la noi despre „forțarea" tinerelor talente, invocîndu-se acest aspect drept principala cauză a stagnării sau regresului ulterior...

— „Forțarea" a fost inventată de adepții „temporizării" în atletism. Este o invenție a acelor antrenori — ei reprezintă, din păcate, o mare parte a corpului nostru de tehnicieni — care se mulțumesc cu progrese lente, minime, diluînd cariera unui sportiv, ducînd-o pînă la o vîrstă mai înaintată, fără ca elevul lor să obțină vreodată performanța maximă de care ar fi poate capabil. Această mentalitate este incompatibilă cu atletismul modern, a cărui principală trăsătură o constituie accelerarea progresului. La München au fost cîțiva campioni olimpici, tineri, care cu 2—3 ani înaintea Olimpiadei erau complet necunoscuți în arena internațională. La noi la fel; în 1969, cînd s-a alcătuit lotul olimpic, nimeni nu auzise de Ghipu, Cioltan, Zörgö sau de Gavrilaș. Și totuși ei au fost la Olimpiadă, și totuși Ghipu a fost capabil ca în doi ani de pregătire să doboare recordul vechi de mai bine de 10 ani în proba de 800 m. A fost Ghipu forțat? Trebuia el oare să obțină acest 1:47,4 abia peste 6—7 ani? Nu este de ajuns să acceptăm ca idee accelerarea de care vorbeam. Ea trebuie stimulată. Mai bine un junior „forțat" de 1:47,4 la 800 m, decît un senior de 30 de ani care a alergat toată viața 1:50,0!

Există însă un aspect în care antrenorul poate interveni pentru a-și cruța tînărul atlet, acela al participării în concursuri. Dacă un junior va fi folosit în toate competițiile vîrstei sale și în întrecerile seniorilor el poate fi dat, cum se spune, peste cap. Cu excepția concursurilor de mare importanță, în care este angajat prestigiul național, juniorul trebuie să participe la competițiile categoriei sale de vîrstă. Această balanță se află, repet, în mîna antrenorului.

— Cum poate fi schimbată mentalitatea acelei categorii de antrenori de care aminteați?

— Înlăturînd o greșeală pe care federația a făcut-o adesea, criticînd și sancționînd pe antrenorii care muncesc — și uneori greșesc, pentru că cine muncește este supus greșelii — în timp ce pe alții, pe aceia care nu fac nimic de ani de zile, i-am lăsat în pace. Acordînd muncii prețul cuvenit singurului izvor al marilor performanțe. Printr-o exigență sporită față de toți cei care trăiesc de pe urma atletismului și nu trăiesc îndeajuns — sau deloc — pentru atletism.

— Știu că ați coordonat, din partea federației, pregătirea lotului de alergători pentru Crosul balcanic de la Istanbul. Există un secret care a determinat obținerea acestui succes românesc fără precedent la Crosul balcanic?

— Este secretul lui Polichinelle! MUNCA. Acceptarea ideii de efort dîncolo de limitele cunoscute. Acceptarea efortului în orice condiții de climă sau de teren. Sădirea încrederii în munca efectuată, siguranța că ea va da rezultate. Înțelegerea faptului că valoarea unui performer este dată numai de munca pe care a depus-o. Aș vrea să cred că semifondiștii și fondiștii noștri vor confirma pe pistă valoarea dovedită la cros. Aș vrea să cred că exemplul antrenorilor și atleților de semifond și fond — probe care au fost pînă acum „oi negre" ale atletismului nostru — va fi urmat și de specialiștii celorlalte probe în care sîntem deficitari. Mă bucură că exemplul pornește de la aceste probe, în care antrenamentul este cel mai greu și înseamnă cei mai adesea... suferință. Astăzi, însă, cine nu este capabil să sufere nu mai poate obține rezultate de circulație mondială. Cine acceptă munca intensă nu se poate să nu obțină răsplata acestor eforturi!

Vladimir MORARU

START ÎN SEZONUL ÎN AER LIBER

Dan Bigu, primul recordman al anului

Duminică și luni s-a desfășurat pe stadionul Republicii din Capitală — cu un intermezzo pe stadionul 23 August, în pauzele cuplajului fotbalistic — concursul municipal de deschidere a sezonului.

Cu acest prilej s-a înregistrat și primul record al sezonului în aer liber. **Dan Bigu** (născut în 1956) de la clubul Dinamo, elevul prof. Florica Oțel a înregistrat pe 500 m 1:10,2 (în cursa de pe stadionul 23 August), nou record de juniori cat. a III-a (v.r. — 1:10,8, V. Cristian și V. Dumitrescu).

În proba de 200 m garduri junioare II, **Elena Ivan** (C.S.Ș.) eleva antrenorului E. Răducănescu a „mers" cu 7 zecimi sub recordul probei, dar — din păcate — vîteza vîntului a fost mai mare decît admite regulamentul.

S-a mai remarcat, cu acest prilej, tînărul **Ion Zamfirache** (Dinamo), atlet în primul an de seniorat, care și-a îmbunătățit substanțial recordul personal la aruncarea discului, obținînd 52,50 m și avînd o încercare depășită de peste 53 m.

La săritura în înălțime, juniorul **Cristian Ene** a trecut 1,95 m și a doborît de trei ori ștacheta înălțată la 2 m (înălțime trecută doar de **Cr. Dreptu**), pentru ca — în afară de concurs — să sară din prima încercare 2,03 m, dovedind mari rezerve.

Cu puține alte excepții, rezultatele au fost mediocre. Punem acest fapt pe seama primului contact oficial în sezonul de primăvară, dar nu înțelegem de ce seniorii au fost atît de puțini la start, unele probe nedisputîndu-se din lipsă de concurenți!...

C. M. MUREȘANU

D. WETTERNECK ȘI I. MICLĂUȘ PE LOCURI FRUNTAȘE LA KECSKEMET

NATAȚIE

Trei înotători români au luat parte, alături de sportivi din Austria, Cehoslovacia, Iugoslavia, R.D. Germană și Ungaria, la întrecerile concursului internațional de la Kecskemet (50 m). Luînd startul în cursele de 200 m și 400 m mixt, **D. Wetterneck** s-a clasat de fiecare dată pe locul II, iar **Ion Miclăuș** a ocupat locul III în proba de 100 m delfin. Rezultate tehnice: 200 m delfin (b): T. Mikolas (U) 2:11,8; 200 m bras (f): Eva Kiss (U) 2:45,4; 1500 m liber: C. Toth (U) 17:06,0; 200 m delfin (f): Eva Kiss 2:29,8; 400 m liber (b): C. Sos (U) 4:20,0; 100 m liber (b): A. Csaszary (U) 55,6; 200 m mixt (b): R. Rudolf (U) 2:17,4, D. Wetterneck 2:18,2; 200 m spate (f): Verdula Vejrazkova (Ceh.) 2:33,8... 7. Lavinia Donia 2:41,2; 400 m mixt (b): C. Sos 4:48,7, D. Wetterneck 4:55,6; 100 m spate (f): Andrea Hesz (U) 67,9... 8. L. Donia 1:15,4; 100 m spate (b): L. Cseh (U) 61,1; 100 m delfin (b): L. Varga (U) 60,9, 2. M. Csinger (U) 61,4, 3. I. Miclăuș 61,4.

SANCȚIUNI DICTATE DE BIROUL F. R. N.

Luînd în discuție rezultatele înotătorilor români la concursurile internaționale de la Riga și Praga, și analizînd evoluția necorespunzătoare a cîtorva sportivi din lotul republican, biroul F.R. Natație a dictat o serie de sancțiuni după cum urmează:

— excluderea din lotul național pe timp de trei luni a înotătorilor Eugen Hempel, Adrian Adam și Octavian Resler (clubul Steaua);

— excluderea din lotul național pe timp de două luni a înotătoarelor Anca Georgescu (Dinamo) și Gyongy Sovago (C.S.M. Cluj).

CEI MAI TINERI ÎNOTĂTORI LA START ÎNTR-O COMPETIȚIE INEDITĂ

Noua piscină acoperită (50 m) de la Mamaia găzduiește, începînd de mîine și pînă sîmbătă, întrecerile primului concurs intern de amploare. Este vorba de campionatul național în bazin acoperit rezervat echipelor de copii.

În cele trei zile de competiție — serii contratimp de la ora 10 dimineața și ora 17 după-amiază — iau parte aproape 400 de tineri înotători între 9 și 14 ani. Fiecare secție are dreptul de a înscrie una (sau mai multe echipe) cu cîte un concurent de probă la fiecare categorie de vîrstă și ștafetele respective. Cu acest prilej se vor atribui titluri individuale și pe echipe (băieți și fete separat) la fiecare categorie (A, B și C), precum și titlul de campioană, în urma clasamentului general la toate categoriile.

18 JUCĂTORI REȚINUȚI PENTRU LOTUL NAȚIONAL DE POLO

A fost alcătuit lotul echipei naționale care va participa la sfîrșitul acestei luni la marele turneu internațional **„Trofeul Hungaria"** de la Pescara. Au fost reținuți, într-o primă fază, 18 jucători: **Fl. Slăvei, V. Țăranu, C. Rusu, I. Slăvei, A. Șervan** (Rapid), **Ș. Huber, C. Frățilă, Gh. Zamfirescu, D. Popescu, R. Lazăr, V. Rus, A. Nastasiu, D. Fîncu** (Dinamo), **T. Spînu, R. Mirea** (Progresul), **C. Weiss** (I.E.F.S.) și **Cl. Rusu** (Voința Cluj).

Selecționabilii vor participa la meciurile de campionat după programul dinainte stabilit **(a fost amînată doar partida Dinamo—Rapid din 18 aprilie)** și vor efectua în același timp antrenamente în comun la bazinul Floreasca.

● Astăzi sînt programate întîlnirile din cea de a VII-a etapă a campionatului național (seria I). La București: **Progresul-Rapid** (de la ora 19) și **I.E.F.S.-Dinamo** (ora 20) la Floreasca; la Cluj **Voința-Politehnica.**

Adrian Nastasiu, unul din tinerii selecționabili ai lotului național

fotbal

F. C. ARGEȘ — DINAMO ȘI SPORTUL STUDENȚESC — C. S. M. REȘIȚA, „CAPETELE DE AFIȘ" ALE ETAPEI DE ASTĂZI

F. C. ARGEȘ — DINAMO

Meciul de la Pitești, care constituie derby-ul etapei, este așteptat cu un mare și justificat interes de către publicul din oraș și împrejurimi, organizatorii scontînd pe — se pare — un număr record de spectatori.

Reveniți de la Constanța în cursul nopții de duminică spre luni, fotbaliștii pitești au avut o zi pentru recuperare, iar ieri au efectuat un antrenament de menținere. În afara indisponibilităților cunoscute (Dobrin și Olteanu), altele nu au mai apărut. Deci, este posibilă alinierea aceleiași formații care a evoluat și la Constanța.

reștenii și reșițenii au făcut partide excelente.

C.S.M. **Reșița a sosit în Capitală luni dimineața, cu toți titularii, inclusiv Beldeanu și Dudu Georgescu.** Sportul studențesc a făcut antrenamente luni și marți, însă în echipă au apărut cîteva indisponibilități. **Kraus are întindere de ligamente, iar Lucaci și Tănăsescu acuză durerile unor entorse mai vechi. În schimb, portarul Suciu e refăcut complet.**

STEAUA — F. C. CONSTANȚA

Ambele formații au susținut luni și marți antrenamente ușoare, mai mult de conținut tactic. La Steaua, Tănase — Ologu, Caraman, Mărculescu, Turcu.

JIUL — U. T. A.

După dușul rece de la Reșița, elevii lui St. Coidum vor să evolueze la un nivel cît mai apropiat de valoarea lor și să cîștige disputa cu U.T.A. Dar, textiliștii nu vor să facă o simplă formalitate din prezența lor pe terenul din Petroșani și vor depune toate eforturile ca să realizeze un scor cît mai strîns.

U.T.A. **a plecat marți dimineață la Deva, unde a efectuat în cursul zilei de ieri un antrenament. Azi, textiliștii vor pleca, cu autocarul, la Petroșani. Toți arădenii sînt apți de joc, inclusiv Condruc, care s-a accidentat ușor duminică.** După toate probabilitățile, atît antrenorul Coidum cît și Dumitrescu vor folosi aceleași formații pe care le-au utilizat în partidele disputate duminică.

C. F. R. CLUJ — RAPID

Spre deosebire de anii trecuți, de data asta Rapid este cea înfometată după puncte, astfel că se întrevede un asalt al porții lui Gadja. Și nu este exclus ca bucureștenii să se înapoieze cu un punct din orașul de pe Someș, mai ales dacă ținem seama de trei realități: 1. Adam, realizatorul principal al feroviarilor din Cluj este în continuare indisponibil; 2. lecția de devotament pentru culorile clubului giuleștean, oferită în jocul cu Steaua de „veteranii" Codreanu, Dinu și Năsturescu, i-a impulsionat și pe coechipierii lor; 3. încercarea de „revitalizare" a Rapidului anunțată de noul antrenor, Macri.

Cele două team-uri nu anunță modificări în formațiile care au evoluat duminică (și au cucerit cîte un punct). S-ar putea ca la Rapid să reapară Boc, refăcut, în linia de fund.

S. C. BACĂU — „U" CLUJ

Meci de mîză, fiindcă rezultatul său poate lămuri întrucîtva lucrurile în ambele tabere: o eventuală victorie poate menține echipa băcăuană în plutonul fruntaș, un succes clujean ar alunga, probabil, visul urît al studenților, țintuiți, o vreme, la subsolul clasamentului. Echipele nu anunță modificări în efectivul folosit duminica trecută. Ele au folosit ziua de ieri pentru antrenamente, cu remarca că „U" Cluj și-a ales un cadru montan: Piatra Neamț, de unde va sosi la stadionul băcăuan, în ziua meciului. După părerea noastră, prima șansă aparține gazdelor, dar să nu uităm că, în retur, Universitatea nu a pierdut nici un meci în deplasare.

STEAGUL ROȘU — PETROLUL

Meci de ambiție și planuri de viitor pentru ambele formații. Stegarii, afectați de ratarea remizei la Arad, vor să cîștige cu orice preț pentru a se depărta de zona periculoasă. Petroliștii, învingători cu 1—0 în partida din tur, vor să pună capăt „seriei negre" din acest început de sezon, atît de nefavorabil lor. În privința programului celor două team-uri, s-a insistat mai ales pe recuperarea după etapa de duminică. Brașovenii au înnoptat duminică, după ce au părăsit Aradul, la Deva, de unde au plecat luni spre casă, cu autocarul. Antrenorul Proca anunță cam aceeași formație care a început jocul cu U.T.A., singura dificultate fiind rezerva Zotincă, în formă bună duminică, după ce a fost introdus la pauză. Ploieștenii, care au plecat de ieri la Brașov, se gîndesc la alinierea unei linii de atac, în sfîrșit, inspirate.

Din nou în fața porții adverse, I. Constantin (tricou în dungi) nu va găsi nici de această dată drumul cel mai indicat spre gol, fiind în continuare contrat de fundașii clujeni Szöke și Lupu. Fază din meciul F.C. Petrolul — C.F.R. Cluj (scor 0—0), disputat în etapa de duminică. Foto: Vasile BAGEAC

Dinamoviștii, care au plecat ieri după-amiază la Pitești, anunță unele schimbări față de „11"-le ce a dat duminică replică Sportului studențesc. În mod sigur nu va juca astăzi Dinu, căruia i s-a pus piciorul în ghips. Modificări vor fi efectuate și în linia de fund, al cărei randament a fost în ultima etapă sub așteptări.

SPORTUL STUDENȚESC — C. S. M. REȘIȚA

La Reșița, astă-toamnă, jucătorii antrenați de Ion Reinhardt au cîștigat derbyul nolior promovate cu neașteptatul scor de 5—2. Azi, lucrurile stau cu totul altfel. Sportul studențesc a renăscut parcă și n-a cunoscut înfrîngerea în acest retur. Jocul de azi se anunță foarte disputat, mai ales că duminică, și bucureșteni au aceeași indisponibilități: — **Iordănescu, Aelenei, Năstase.** În ședința de analiză a jocului prestat în compania Rapidului au fost discutate slăbiciunile manifestate pe compartimente și în special cele din atac. Ca noutate subliniem restabilirea lui **Smarandache.** N-ar fi exclus să figureze chiar în formația de azi. Constănțenii au sosit în Capitală în după amiaza zilei de marți. Nici ei nu pot beneficia de aportul unor jucători — fundașul **Ghirca** și înaintașul **Tufan** — fiind accidentați. Antrenorul **Hașoti** îi va introduce în linia ofensivă pe **Ologu** și **Turcu.**

Dar, iată formațiile probabile anunțate de cei doi antrenori: STEAUA: **Haidu — Sătmăreanu, Ciugarin, Negrea, Hălmăgeanu — Dumitriu IV, Dumitru — Pantea, Tătaru, Voinea, Ștefănescu;** F.C. CONSTANȚA: **Pilcă — Stoica, Bălosu, Antonescu, Nistor — Mihu,**

AZI A APĂRUT NUMĂRUL 359 AL REVISTEI FOTBAL

Din sumarul căreia vă recomandăm:

- Cuplajul interbucureștean tratat din multiple puncte de vedere (comentarii, cifre statistice, fotografii, reportaje).
- Etapa de duminică a Diviziei A (radiografie, note, clasamente) și prezentarea etapei de azi.
- La „Interviul săptămînii", fostul internațional Mihai Flamaropol.
- Reporterii revistei, prezenți la meciuri din campionatul național al juniorilor și școlarilor, dezbat probleme ale acestei competiții, cu contribuția unor antrenori de la acest eșalon.
- Un comentariu asupra echipei naționale, cu o săptămînă înaintea meciului de la Kiev
- Prezentarea viitorului partener de întrecere al tricolorilor, reprezentativa U.R.S.S.
- O pagină consacrată întrecerilor de Divizia B (cronici, clasamentul golgeterilor).
- Corespondență de la Berlin, în legătură cu meciul R. D. Germană — Albania.
- Rubrica „Dialog cu cititorii"
- O pagină de Magazin extern.
- Echipa Angliei pe scheletul lui Leeds United?
- Numeroase articole, informații din fotbalul de peste hotare.

TURNEUL SELECȚIONATEI ȘCOLII SPORTIVE DIN BUDAPESTA

La invitația Clubului Sportiv Tîrgoviște, de cîteva zile se află în țara noastră Selecționata de juniori a Școlii sportive centrale din Budapesta. Oaspeții au susținut pînă acum două jocuri (2—1 cu echipa de juniori C.S. Tîrgoviște și 2—3 cu cei de la Carpați Sinaia) urmînd să mai joace două meciuri. În luna august, tinerii fotbaliști de la C.S. Tîrgoviște urmează să se deplaseze în Ungaria, unde vor susține mai multe jocuri și vor efectua antrenamente comune cu juniorii de la Școala sportivă centrală din Budapesta.

OBSERVATORI LA MECIURILE ECHIPEI R. D. GERMANE

La jocurile pe care selecționata R.D. Germane le susține pînă la partida cu reprezentativa noastră, din cadrul preliminariilor C.M., programată la 27 mai la București, vor fi prezenți antrenorii români. Astfel, la jocul Belgia — R.D. Germană, care va avea loc la 18 aprilie la Anvers, va fi prezent antrenorul Angelo Niculescu, iar partida R.D. Germană — Ungaria, de la 16 mai, va fi urmărită de antrenorii Valentin Stănescu și Coloman Braun-Bogdan.

LA ORDINEA ZILEI

CAMPIONATUL, SELECȚIA ȘI UN ARBITRAJ

Nu se poate lua etapei de campionat locul de prim subiect pentru astăzi. E prima apariție la mijloc de săptămînă, în acest sezon, a formațiilor de A și ea interesează și sub raportul potențialului fizic al jucătorilor; ne gîndim în special la acest capitol — pe care fotbalul modern, cu rigorile lui, l-a ridicat la o prețuire deosebită — fiindcă în antrenamentele care au precedat anul competițional 1973 s-a vorbit foarte mult despre miile și miile de metri de alergare, despre celelalte mijloace menite să fortifice rezistența generală, element atît de necesar pentru o competiție de durata campionatului; constatările, sub raportul valorii tehnice și tactice a jocului, prilejuite de cele patru etape de pînă acum, nu se ridică la un nivel mulțumitor și, alăturate numeroaselor accidentări și indisponibilități, nu sînt de natură să ne procure cine știe ce optimism. Cerem, și o facem ca un lait motiv care tot sperăm să devină supărător pentru echipe și antrenori, ca haina prudenței și a minimelor aspirații să fie aruncată! Jocul Dinamo — Sportul studențesc ne-a demonstrat că, chiar în situații foarte delicate, echipele se pot rupe de starea de spirit procurată de clasament și să se dăruiască jocului. Numai acest fotbal pentru fotbal va procura spectacolul sportiv așa de dorit, așa de așteptat! Și cît de avizi sînt pentru un meci bun — care să realizeze acea veritabilă deconectare transportîndu-i pe gazon, acolo, lîngă jucători — spectatorii noștri a dovedit-o acea veritabilă revărsare de oameni din toate cartierele Capitalei, duminică, spre cel mai mare stadion al țării. O dovedesc cifrele remarcabile înregistrate pe stadionul craiovean; o dovedesc speranțele neostoite ale constănțenilor că, totuși, echipa lor va face acel pas spre lumină; o dovedesc totalurile de privitori înregistrate la etapele acestei primăveri. Astăzi, în sfîrșit, vom saluta o etapă demnă de prima divizie a fotbalului nostru?

Are nevoie de o etapă încurajatoare și lotul reprezentativ. Care ce este altceva decît imaginea campionatului? Și el se reunește mîine pentru începerea pregătirilor în vederea partidei de miercurea viitoare de la Kiev; iar lotul de tineret se află și el în fața partidei de săptămîna viitoare — de la Odesa — tot cu reprezentativa similară a Uniunii Sovietice. Suita de accidentări a creat deja deosebite dificultăți în alcătuirea ambelor grupuri de selecționabili. Antrenorii Valentin Stănescu și Cornel Drăgușin au mare nevoie de întăriri ale convingerilor lor prin etapa de astăzi. Sau, cine știe, chiar și de sugestii de ultim moment la care trebuie să se facă apel.

În fine, un subiect de arbitraj. E vorba de unul dintre arbitrii noștri de frunte, Aurel Bentu. El a condus un meci destul de dificil, sub raportul rapidității fazelor, dar nu sub acela al sportivității jucătorilor (e vorba de, Dinamo — Sportul studențesc), fără a comite vreo greșeală gravă, determinantă pentru rezultatul final. Maniera s-a plasat însă la un nivel sub pretențiile noastre față de un arbitru ca Aurel Bentu. El a fost prea mult dominat de SEMNIFICAȚIA deciziilor și nu de justețea lor. Asta l-a făcut să cadă în cursa cea mai primejdioasă pentru un arbitru, compensația. Așa se explică de ce Aurel Bentu nu a obținut calificativele maxime. Fiindcă ne ocupăm de arbitrul partidei de deschidere a cuplajului interbucureștean, împărtășim opinia celor care nu s-au declarat de acord cu delegarea aceluiași arbitru la o întîlnire pe care a condus-o și în turul campionatului. Mai ales că atunci arbitrajul a stîrnit discuții...

Eftimie IONESCU

La vederea partidei cu Iugoslavia, de la Virșeț

LOTUL NOSTRU DE JUNIORI SE PREGĂTEȘTE LA TIMIȘOARA

● Crișan — accidentat — nu va face deplasarea ● Negruțiu și Hurloi, nerestabiliți complet ● Azi — meci de verificare cu U. M. T.

Luni s-au reunit, la Timișoara, componenții lotului național de juniori. Ciurea, Naghi, Chivu, Răducanu și ceilalți coechipieri ai lor se pregătesc, în orașul de pe Bega, în vederea ultimului meci pe care-l mai au de susținut în cadrul grupei preliminare a turneului U.E.F.A. Această partidă va avea loc duminică 15 aprilie, la Virșeț (ora 15,30), unde echipa noastră va întîlni reprezentativa de juniori a Iugoslaviei. Pierzînd un punct extrem de prețios în confruntarea cu Grecia, de la București (1 aprilie), punct care i-ar fi adus calificarea, formația antrenată de Constantin Ardeleanu și Ion Voinescu se vede acum nevoită să-și lege toate speranțele de această ultimă și hotărîtoare întîlnire, pe care va trebui s-o pregătească și s-o abordeze cu toată seriozitatea, mizînd totul pentru victorie.

Lotul — din care fac parte **Ciurea** și **Ioniță** (portari), **Chivu, Cotigă, Naghi, Negruțiu, Lucuță** și **Agiu** (fundași), **Stoica, Iuga, Hurloi** și **Munteanu** (mijlocași), **Răducanu, Șumulanschi, Băcescu** și **Petrișor** (înaintași) — a efectuat, ieri, un prim antrenament. **Crișan,** accidentat duminică la Craiova, nu va mai face deplasarea. La rîndul lor, **Negruțiu** și **Hurloi,** nerefăcuți total, continuă să ridice semne de întrebare în privința utilizării lor duminică. Antrenorii și medicul lotului speră însă că ambii vor putea fi recuperați pînă la sfîrșitul săptămînii.

Astăzi, formația susține (pe stadionul Progresul) un meci de verificare în compania echipei U.M.T.

Azi, la Tg. Mureș, în „Cupa Balcanică"

A.S.A. — LABINOTI ELBASAN (Albania)

Azi, la Tg. Mureș, echipa A.S.A., susține al doilea joc al său din cadrul actualei ediții a Cupei Balcanice, întîlnind formația albaneză Labinoti Elbasan. După cum se știe, în primul joc pe care l-au susținut în competiție, în deplasare, la Niksici (Iugoslavia), cu formația locală Sutjeska, fotbaliștii mureșeni au fost învinși la limită, cu 1—0. De data aceasta, beneficiind de avantajul terenului, elevii lui T. Bone sînt hotărîți să facă totul pentru a obține victoria. Duminică seară ei au revenit de la Cluj, iar luni și marți au efectuat antrenamente ușoare cu caracter relaxator. Îmbucurător este faptul că toți jucătorii sînt valizi și astfel T. Bone poate alinia cel mai în formă „11", adică: **Sólyom — Szőlosi, Unchiaș, Ispir, Czako — Varodi, Bölöni — Caniaro, Naghi, Mureșan, Fazekaș.** Întîlnirea este așteptată cu mult interes, mizîndu-se pe o mare afluență de public.

Echipa **Labinoti Elbasan** activează în prima divizie a campionatului național, ocupînd în prezent una din pozițiile fruntașe ale clasamentului. Fotbaliștii albanezi au sosit ieri la prînz, cu un avion special, în Capitală, iar în după-amiaza aceleiași zile au ajuns — tot pe calea aerului — la Tg. Mureș. Imediat după sosire, ei au efectuat un antrenament de acomodare. Tot de ieri se află la Tg. Mureș și **Dundar Karakaplan** din Turcia, delegat la acest joc din partea Secretariatului Cupei Balcanice.

Întîlnirea este programată de la ora 16,30 și va fi condusă, la centru, de arbitrul bulgar **Alexandr Sterev,** ajutat la linie de **I. Cimpeanu** și **A. Pop** (ambii din Cluj).

Constatări după meciul de la Magdeburg

ALBANIA A JUCAT PENTRU 0-0; R.D. GERMANĂ POSEDĂ O MARE FORȚĂ DE JOC

Dialog cu V. Stănescu, antrenorul echipei naționale

Așa cum se știe, antrenorul **Valentin Stănescu** a urmărit, sîmbătă trecută, la Magdeburg, pe viitoarele adversare ale tricolorilor noștri în preliminariile C.M., reprezentativele **R. D. Germane** și **Albaniei.** Scorul cu care s-a încheiat această partidă (2—0 în favoarea formației gazdă) fiind cunoscut, l-am întrebat, pentru început, pe antrenorul principal al naționalei dacă victoria repurtată de echipa R. D. Germane îi apare ca deplin meritată.

— **Absolut** — ne-a răspuns el fără să ezite vreo clipă — **meciul avînd, mai tot timpul, un singur sens, ca desfășurare, spre poarta lui Rama. Faptul că fotbaliștii albanezi n-au ieșit, hotărît, la atac nici în repriza a doua, cînd au avut vîntul de partea lor, demonstrează că formația oaspete a jucat evident pentru un 0—0, cu orice mijloace.**

— Ați văzut acum echipa Albaniei evoluînd în condiții de deplasare. Nu credeți că altele vor fi „datele problemei" la 6 mai, la Tirana?

— **Sînt convins de acest lucru, dar, vă rog să mă credeți, eu cunosc foarte bine jocul viitorilor noștri adversari în preliminariile C.M. Altceva mă neliniștește mai mult în momentul de față și anume faptul că o serie de titulari din „11"-le nostru reprezentativ sînt, deocamdată, accidentați. Dinu, de pildă, un stîlp al sistemului defensiv, va fi indisponibil timp de zece zile, perioadă în care va fi internat în spital, cu diagnosticul tendinită achiliană la piciorul drept. Va lipsi, deci, pentru testul de la Kiev, de altfel ca și Dobrin, Iordănescu, Neagu...**

— Ce jucători albanezi au lăsat o bună impresie?

— **Berisha, libero-ul echipei, Ibershimi, Ragami și Pano.**

— Caracterizați-ne, pe scurt, jocul selecționatei R. D. Germane.

— **Este o echipă care posedă o mare forță de joc și o imensă dorință de a cîștiga. Deși lipsită de aportul a doi titulari, Dörner și Pommerenke, ambii accidentați, formația gazdă n-a fost demoralizată nici o clipă, crezînd pînă la sfîrșit în victorie, pe care, de altfel, a și obținut-o în ultima jumătate de oră.**

— Cum explicați faptul că echipa lui Buschner a deschis scorul abia după o oră de joc?

— **Cred că elevii lui au fost incomodați de marcajul în zonă efectuat de fotbaliștii albanezi. Și cum în marea majoritate a timpului oaspeții s-au aflat cu întreaga echipă... Au fost perioade de joc cînd, pe o zonă relativ mică, în suprafața de pedeapsă din fața porții lui Rama, se aflau nu mai puțin de 20 de jucători.**

— Pe cine ați reținut, în mod deosebit, din formația gazdă?

— **Mijlocașul Seguin, aripa dreaptă Sparwasser și virful de atac Streich. Dar, despre atu-urile și... slăbiciunile principalului adversar al tricolorilor în grupa noastră preliminară vom mai putea discuta cu viitoare ocazii, la sfîrșitul meciurilor Belgia — R. D. Germană** (18 aprilie, la Anvers) **și R. D. Germană — Ungaria** (16 mai, la Magdeburg). **Sînt ceva probleme și în echipa lui Buschner, preocupat, la ora actuală, să găsească înlocuitori de valoare pentru Peter Ducke și Vogel, ambii destul de înaintați în vîrstă. Dar, cum vă spuneam, despre toate acestea, ceva mai tîrziu.**

G. NICOLAESCU

O nouă formulă tehnică la tragerile LOTO obișnuite

● TRAGEREA SPECIALĂ LOTO A PRIMĂVERII ● MARILE AVANTAJE ALE NOII FORMULE ● ULTIMELE 2 ZILE PENTRU PROCURAREA BILETELOR

Mîine este ULTIMA ZI în care vă mai puteți procura biletele pentru tragerea specială Loto a Primăverii din 13 aprilie 1973, tragere care se va desfășura după O NOUĂ FORMULĂ TEHNICĂ ce se va aplica și în continuare la toate tragerile săptămînale Loto obișnuite.

Marile avantaje care le oferă această NOUĂ FORMULĂ sînt: la extragerea a II-a se vor extrage 9 numere din 81, în loc de 7 numere din 81; la ambele extrageri se vor extrage 18 numere în loc de 16; cîștigul pentru 3 numere din 18 se menține egal (100 lei) cu cel atribuit pentru 3 numere din 16 ș.a., vor face participarea și mai numeroasă. Procurați-vă din vreme biletele pentru tragerea specială Loto a primăverii din 13 aprilie 1973.

● Cîștigătorii excursiilor în TURCIA (cîte 1 loc) de la tragerea specială Loto din 27 martie 1973 (continuare): 11. buletinul cu nr. 9736663; 12. David Gliga — Hunedoara; 13. Vasiliu Gheorghe — Iași; 14. Leoacă Marin — Alexeni, jud. Ilfov; 15. Ghețile Alexandru — Baia Mare; 16. Coman Vasile — Moisei, jud. Maramureș; 17. Bogdan Ioan — Tîrnăveni, jud. Mureș; 18. Trifon Ion — Bicaz, jud. Neamț; 19. Dragomir Vasile — Sirna, jud. Prahova, 20. Harpa Dumitru — Urlați, jud. Prahova; 21. Purșega Adrian — Fundu Moldovei, jud. Suceava; 22. Kleiu Eugen — Timișoara; 23. Niculescu Ioan; 24. Niculescu Doina și 25. Dinu Cristea Costică toți din București.

PREMIILE CONCURSULUI PRONOSPORT NR. 14, DIN 8 APRILIE 1973

CATEGORIA I: (13 rezultate) 9,75 variante a 12.112 lei;
CATEGORIA a II-a: (12 rezultate) 217,25 variante a 652 lei;
CATEGORIA a III-a: (11 rezultate) 2.497,60 variante a 85 lei.

Rubrică redactată de Loto-Pronosport

SURPRIZE ÎN CEA DE-A DOUA ZI A FINALELOR NAȚIONALE ȘCOLARE

LUPTE

IAȘI, 10 (prin telefon). În cea de a doua zi a campionatelor naționale școlare de lupte greco-romane, întrecerile au fost deosebit de aprige. Atît în reuniunea de dimineață cît și în cea de seară, s-au înregistrat numeroase victorii prin tuș, iar unii dintre pretendenții la tricourile de campioni au fost învinși. La categoria cea mai mică, 48 kg, **Ion Alexandru** (Liceul ind. pentru industria alimentară Buc.), elevul fostului campion olimpic, Dumitru Pîrvulescu, în care acesta își pusese mari speranțe, n-a reușit să facă față replicii dîrze a timișoreanului **Vasile Gui** (Gr. șc. construcții) și a pierdut meciul la puncte. O altă surpriză a fost consemnată la categoria următoare, 52 kg. Ieșeanul **Sandu Botez** (Lic. ind. construcții de mașini), component al lotului republican de juniori, a fost învins prin tuș (tocmai cînd reușise să egaleze punctajul) în partida cu **Ioszef Marton** (Șc. prof. metalotehnica Tg. Mureș). Cînd mai era un minut din acest disputat duel, Botez avea un handicap de 4 puncte (6—10). Cu două excelente centurări laterale, ieșeanul a ajuns la 10—10 dar, după finalizarea celei de-a doua acțiuni a fost surprins cu un tur de cap și fixat cu umerii pe saltea! Campionul republican al juniorilor de la categoria 70 kg, **Vasile Zaim** (Șc. prof. C.F.R.Arad) a pierdut la puncte meciul cu **Ștefan Miclos** (Gr. șc. miner Bălan). Întrecerile continuă miercuri dimineața.

D. DIACONESCU — coresp. județean

Se pregătește să paseze Dorina Suliman, noua coșgeteră a diviziei A. Foto: Dragoș NEAGU

MOZAIC COMPETIȚIONAL

BASCHET

CLASAMENTUL DIVIZIEI FEMININE A

Nici etapa a XVI-a nu a adus modificări importante în clasamentul campionatului republican feminin care, actualmente, se prezintă astfel:

1. Politehnica	16	15	1	1195— 869	31
2. I.E.F.S.	15	14	1	1034— 734	29
3. Rapid	16	11	5	1007— 877	27
4. Univ. Timș.	17	8	9	1026—1074	25
5. Voința Buc.	16	7	9	1031— 964	23
6. Constr.	17	6	11	813— 956	23
7. „U" Cluj	16	6	10	873—1010	22
8. Crișul	15	6	9	860— 888	21
9. Sănătatea	16	4	12	892—1110	20
10. Voința Tg. M.	16	3	13	928—1177	19

DORINA SULIMAN, ÎN FRUNTEA COȘGETERELOR

Realizînd 48 de puncte în meciurile cu Universitatea Cluj și Sănătatea Satu Mare, maestra sportului Dorina Suliman (Rapid) a trecut în fruntea clasamentului coșgeterelor, cu un total de 261 p înscrise. O urmează în clasament: 2—3. Suzana Szabados (Politehnica) și Olimpia Neța (Universitatea Cluj) 256 p, 4. Gabriela Ciocan (Politehnica) 253 p, 5. Aurica Pop (Sănătatea) 245 p, 6. Ecaterina Savu (Politehnica) 239 p, 7. Ildiko Vilannyi (Universitatea Timișoara) 232 p, 8. Elena Opriciu (Voința Tg. Mureș) 229 p, 9—10. Gabriela Ionaș (Voința București) și Gizela Schnebli (Universitatea Timișoara) 210 p.

FINALISTELE DIVIZIEI ȘCOLARE ȘI DE JUNIORI

În urma desfășurării turului al treilea al seriilor campionatelor republicane ale elevilor și juniorilor, au fost desemnate finalistele, care își vor disputa titlurile, la Brașov, între 15 și 19 aprilie (băieții), 29 aprilie și 3 mai (fetele). Iată echipele care vor concura pentru pozițiile de onoare ale diviziei școlare și de juniori: **LA BĂIEȚI: Șc. sp. Satu Mare** (antrenor G. Mahler), **Șc. sp. Timișoara** (L. Bachner), **Șc. sp. Cluj** (V. Mureșan), **Șc. sp. Mediaș** (O. Șerban), **Lic. 35 București** (C. Dinescu), **Șc. sp. Constanța** (I. Hondrilă), **Șc. sp. Bacău** (Gh. Pascali), **Șc. sp. Pitești** (N. Delcuiescu); **LA FETE: Lic. 4 Oradea** (L. Nagy), **Metalul Salonta** (A. Gripp), **Lic. 35 București** (Gh. Benone), **Șc. sp. Brașov** (Gh. Roșu), **C.S.M. Iași** (C. Zamă), **Șc. sp. Constanța** (Maria Popovici), **Lic. „Bolyai" Tg. Mureș** (G. Füllöp), **Lic. „Unirea" Tr. Măgurele** (E. Anca).

G. DUTKA, ARBITRU LA TURNEELE DE CALIFICARE PENTRU C. E.

Ca o confirmare a calității arbitrajelor prestate, *G. Dutka* a fost delegat de F.I.B.A. să conducă meciurile turneelor de calificare pentru campionatul european de seniori. G. Dutka va arbitra la turneul de la Szombathely și apoi la cel final, de la Viena.

TENIS

PARTICIPARE RECORD LA „CRITERIUL DE PRIMĂVARĂ": 224 DE CONCURENȚI!

La nici o competiție de tenis desfășurată pînă acum în București, sau în provincie, nu s-a înregistrat o participare atît de numeroasă ca la „Criteriul de primăvară": 224 de concurenți. Din acest motiv organizatorii (Federația de specialitate) s-au văzut în situația de a stabili și alte baze pentru găzduirea întîlnirilor, în afara terenurilor de la Progresul: cele de la Ghencea ale clubului Steaua, precum și cele de la Tenis-Club București.

Interesul pentru tenis a început să se facă simțit în localități în care, cu puțin timp în urmă, nu numai că nu se practica la nivel de performanță acest sport, dar nici măcar despre agrement nu putea fi vorba. Iată, de altfel, orașele al căror reprezentanți iau parte la întrecerile începute luni: **București, Timișoara, Oradea, Tg. Mureș, Brașov, Cluj, Bacău, Galați, Cîmpina, Arad, Ploiești, Constanța, Gheorghieni, etc.**

Dintre rezultatele înregistrate în primul tur am notat: **junioare (15—16 ani)** Elena Popescu (Dinamo) — Ana Szöllössy (Șc. sp. Tg. Mureș) 6—0, 6—1; Mariana Benedek (Șc. sp. Tg. Mureș) — Cornelia Dragoș (Cutezătorii) 6—4, 6—3; Rodica Gheorghe (Dunărea Galați) — Ruxandra Guțu (Constr. București) 6—4, 6—1; Doina Sabadău (Sănătatea Oradea) — Daniela Hiera (Progresul) 6—1, 6—1. La această categorie de vîrstă sînt înscrise 32 de jucătoare.

Juniori (15—16 ani): A. Popovici (Cutezătorii) — A. Spineanu (Steaua) 6—3, 6—1; F. Niță (Șc. sp. București) — I. Iovănescu (Progresul) 6—3, 5—6, 6—2; A. Kövendi (Politehnica Cluj) — I. Pruteanu (Șc. sp. Bacău) 6—1, 6—1; **juniori 17—18 ani:** P. Bozdog (Progresul) — E. Popescu (Șc. sp. Constanța) 6—1, 6—1; P. Platona (Sănătatea Oradea) — D. Ciocîrlan (A.S.A. Bacău) 6—0, 6—1.

Întrecerile continuă la cele trei baze sportive, zilnic, de la 8,30—12 și 14—19.

I. G.

ECHIPE DE CERTĂ VALOARE INAUGUREAZĂ EDIȚIA A IV-A A „CUPEI FEDERAȚIEI"

(Urmare din pag. 1)

PROGRAMUL COMPLET

Ediția a IV-a a competiției se va desfășura după următorul program: **miercuri, de la ora 16,30:** România—România (tineret), R.D.G.—Olanda, Ungaria—Cuba; **joi, de la ora 16,30:** România (tineret)—Ungaria, România—R.D.G., Olanda—Cuba; **vineri, de la ora 16,30:** România (tineret)—Cuba, România— Olanda, Ungaria—R.D.G.: **sîmbătă, de la ora 16,30:** România (tineret)—Olanda, România—Ungaria, Cuba—R.D.G.; **duminică, de la ora 16,30:** România (tineret)—R.D.G., Olanda—Ungaria, România—Cuba.

ARBITRII

Întrecerile vor fi conduse de arbitrul neutru **G. Bianchi** (Italia). Din partea României au fost delegați **G. Dutka** și **M. Aldea.** În plus, vor oficia arbitrii care însoțesc fiecare delegație.

LA T.V.

Amatorii de baschet vor putea urmări pe micul ecran evoluția reprezentativei României după următorul program: **joi și vineri, de la ora 18,30,** transmiterea în direct a reprizei a doua a partidelor cu R.D.Germană și Olanda; **sîmbătă de la ora 23 și duminică de la ora 22,30,** aspecte înregistrate din cursul meciurilor cu Ungaria și Cuba.

ION BACIU — LOCUL I ÎN TURNEUL DE LUPTE DE LA OSTRAVA

Sportivii români au mai ocupat trei locuri 2 și două locuri 3

Zilele trecute s-a disputat, la Ostrava (Cehoslovacia), un mare turneu internațional de lupte greco-romane, la care au participat sportivi reputați, mulți dintre ei medaliați la marile concursuri internaționale, de talia cehoslovacilor **Macha** și **Kment**, **Reczy** (Ungaria), **Nikolov** (Bulgaria) etc. La startul acestor întreceri au fost prezenți și 11 luptători români : **Ion Gyöngyösi** (52 kg), **Ion Baciu** (57 kg), **Marian Ciutan** (62 kg), **Gheorghe Ciobotaru** și **Dumitru Popa** (68 kg), **Adrian Popa** și **Constantin Radu** (74 kg), **Aurel Bălan** (90 kg), **Adrian Șablovschi** și **Nicolae Mandea** (100 kg), **Roman Codreanu** (+100 kg).

Pentru a cunoaște amănunte de la acest concurs, ne-am adresat antrenorului emerit **Ion Corneanu**, care i-a asistat pe sportivii români. Iată ce ne-a declarat acest reputat tehnician : **„Turneul a fost de o valoare destul de ridicată și a constituit un foarte bun prilej de verificare a potențialului de luptă, acum înaintea campionatelor europene. Cei mai mulți dintre elevii mei au manifestat o formă corespunzătoare etapei actuale de pregătire. Rezultatele sînt mai mult decît îmbucurătoare. Ion Baciu, într-o evidentă ascensiune, s-a clasat pe primul loc, învingîndu-și toți adversarii : b.p. Kolev (Bulg.), b.p. Nekar (Ceh.), b.p. Hofreiter (Ceh.), b. tuș Holenko (Ceh.). Alți trei concurenți români au avut o comportare remarcabilă dacă ținem seama de experiența lor redusă, ocupînd locul 2 la categoriile lor : Gh. Ciobotaru, R. Codreanu și I. Gyöngyösi. Ciobotaru a obținut următoarele rezultate : b.p. Vibstok (Ceh.), b.p. Klement (Ceh.), b. tuș Dorsanski (Ceh.) și p.p. Nepustil (Ceh.). El a luptat curajos cu toți adversarii și putea realiza mai mult dacă nu pierdea din potențialul fizic către sfîrșitul concursului. R. Codreanu a avut evoluții neașteptat de bune, obținînd trei victorii consecutive prin tuș. Din păcate el a pierdut la puncte (în urma unui avertisment discutabil) lupta cu Kment (Ceh.), medaliat deseori în competiții de amploare. În sfîrșit Gyöngyösi a concurat mult mai bine ca în trecut. Printre învinșii săi se numără și bulgarul Stoianov, pe care l-a fixat cu umerii pe saltea.**

Marin Ciutan și Adrian Șablovschi s-au clasat pe locul 3. Primul a reușit un „egal" cu medaliatul la „mondialele" din 1971, Reczy (Ung.), l-a învins la puncte pe Doksanski (Ceh.), dar a luptat neatent în partida cu Tenev (Bulg.) și a pierdut prin tuș.

Dintre ceilalți concurenți români, merită subliniată evoluția tînărului A. Popa. Deși a ocupat numai locul 5 (a fost învins prin tuș de campionul olimpic Macha), reprezentantul nostru a luptat bine. De asemenea, mulțumitor s-a comportat și Aurel Bălan (locul 6).

Cel mai slab dintre toți sportivii noștri a concurat Constantin Radu — atlet cu excelente calități fizice — dar care nu reușește să asimileze cunoștințele tehnice necesare, cu toate strădaniile antrenorilor".

După cum se vede bilanțul participării luptătorilor români la turneul internațional de la Ostrava este pozitiv, fapt îmbucurător, acum, cu mai puțin de două luni înaintea campionatelor europene.

Mihai TRANCA

sportul în lume

HALTEROFILII BULGARI SE REMARCĂ ÎN „MEMORIALUL J. DAME"

PARIS 10 (Agerpres). — La Paris s-a desfășurat prima din cele trei reuniuni ale concursului de haltere „Memorialul Jean Dame". La categoria până, pe primul loc s-a clasat campionul olimpic Nurair Nurikian (Bulgaria) cu 260 kg, la totalul celor două stiluri. Compatriotul acestuia, Iordan Bikov, a terminat învingător la categoria mijlocie cu 315 kg.

KEN ROSEWALL ÎNVINGĂTOR LA HOUSTON

Turneul internațional de tenis de la Houston a fost cîștigat de jucătorul australian Ken Rosewall care l-a învins în finală cu 3—6, 6—2, 7—5 pe compatriotul său Fred Stolle. Proba de dublu a revenit perechii Okker (Olanda) — Riessen (S.U.A.) învingătoare cu 7—5, 6—5 în fața americanilor Ashe — Tanner.

DUPĂ ÎNCHEIEREA TURNEELOR FINALE PE ECHIPE

SUEDIA (la băieți) ȘI COREEA DE SUD (la fete) sînt noile campioane mondiale la tenis de masă

„Cupa Swaythling" revine în Europa după 20 de ani!

SARAJEVO, 10 (prin telefon, de la trimisul nostru).

În sfîrșit, aceste atît de disputate și comentate turnee finale pe echipe s-au încheiat, noile deținătoare ale titlurilor supreme fiind reprezentativele **Suediei** — la băieți și **Coreei de Sud** — la fete. Prin victoria teamului scandinav, „Cupa Swaythling" revine în Europa după 20 de ani — ultima oară ea a aparținut Angliei (Bergman, Leach, Simons), învingătoare în sala Floreasca, din București, în 1953.

Pline de neprevăzut ca evoluții de scor, dar și ca rezultate, întrecerile au trezit multe comentarii și datorită noului sistem de desfășurare și de stabilire a clasamentelor (în cazul cînd două echipe sînt la egalitate de victorii contează rezultatul direct, iar în situația cînd 3 sau 4 formații sînt la egalitate de victorii, departajarea se face după meciaveraj, setaveraj, punctaveraj). După această formulă, dacă **Japonia** ar fi învins de exemplu **Suedia**, jucătorii chinezi ar fi intrat în posesia titlului mondial!

Forma excepțională deținută de campionul lumii, Stellan Bengtsson (o singură înfrîngere în 5 zile, de la maghiarul Jonler) a înclinat balanța, în cele din urmă, în favoarea echipei sale.

În întîlnirea cu Japonia, Bengtsson a fost același excelent atlet, rapid și necrutător în acțiuni. El a reliefat în același timp și calități deosebite de tactician. Dacă pe Tasaka și Kono i-a învins prin contraatacuri puternice, cu care a acoperit toată masa, în fața campionului nipon Takașima (cu priza sa clasică, europeană, și joc de apărare), sportivul suedez s-a găsit pentru cîtva timp în dificultate. Adversarul său scotea mingi după mingi, ataca numai foarte rar, temporiza jocul. Văzînd că prin acțiunile în forță nu are prea mulți șorți de izbîndă, Bengtsson a schimbat tactica după pierderea primului set. El a început să facă un joc pe mijloc, atacînd mai rar, dar decisiv și tentîndu-l pe japonez să devină mai ofensiv — deși nu aceasta este specialitatea lui — și obținînd astfel în cele din urmă, victoria.

Inițial, confruntarea suedezo-niponă depindea, ca rezultat final, de evoluția lui Johansson, presupunîndu-se că Bengtsson va cîștiga trei meciuri, iar Persson va pierde tot atîtea. Dar deznodămîntul s-a produs mai repede decît se aștepta cineva cînd Persson l-a învins pe Tasaka în partida a 8-a, fixînd rezultatul final la 5—3 și consfințind cucerirea „Cupei Swaythling" de către echipa țării sale. Înfrîngerea lui Tasaka a constituit într-adevăr o surpriză, japonezul arătîndu-se pînă atunci cel mai bun dintre colegii lui. El manevrase cu abilitate și împotriva lui Persson, conducînd cu autoritate în primul set. Crezîndu-se, însă, victorios prea devreme, Tasaka a slăbit vigoarea și ritmul atacurilor. A pierdut în prelungiri, iar în setul următor mîna a început să-i tremure, a devenit nesigur și a fost din nou întrecut, deși avusese set-ball, ca și în partea întîi a meciului.

De mare spectacol a fost și întrecerea R. P. Chineză — U.R.S.S. (5—4) unde învingții erau gata-gata să furnizeze două surprize (după succesul asupra Suediei). Sarkoian a luat trei puncte și Strokatov — unul. În schimb, Gomoskov a fost învins pe toată linia. Victorioși la capătul unei întîlniri de luptă, jucătorii chinezi par destul de marcați de eforturile depuse. Poate să fie, însă, ceva trecător.

Întrecerile feminine din ultima partidă, Coreea de Sud — Japonia, nu s-au ridicat decît rareori la un nivel acceptabil. Campioana niponă, Sachiko Yokota, a fost de nerecunoscut, pierzînd la scor. Ea a fost, de altfel, punctul nevralgic pentru echipa sa, la dublu, ceea ce a ușurat, incontestabil, misiunea adversarelor.

Rezultatele reprezentanților noștri sînt cunoscute. Cele ale băieților au adus satisfacție, **Giurgiucă**, **Doboși** și **Gheorghe** atingîndu-și țelul propus : promovarea echipei în categoria formațiilor din elita mondială. Fetele s-au situat pe aceeași poziție ca acum doi ani la Nagoya : 6. În condițiile date, e greu de spus dacă se putea mai mult. Ne gîndim la faptul că primele două reprezentative din lume au concurat în grupa noastră, iar una dintre jucătoarele românce (Carmen Crișan) n-a putut fi utilizată, nefiind complet restabilită. Ea nu va lua startul nici în probele individuale, motiv pentru care **Maria Alexandru** va face pereche cu japoneza **Miho Hamada**. Eleonora Vlaicov joacă, se străduiește, luptă, dar peste un anumit standard (insuficient) nu poate să treacă. Astfel că, la ora actuală, se contează doar pe Maria Alexandru. Iar cînd și ea, firesc, are vreo scădere, atunci este imposibil să se cîștige. Cu o singură jucătoare nu se poate alcătui o echipă!

Să ne oprim însă aici în ceea ce privește desfășurarea primei părți a C.M. Marți a fost zi de pauză, folosită de unii pentru odihnă, de alții pentru o plăcută excursie în împrejurimile orașului.

Miercuri întrecerile se reiau cu meciurile primelor runde la simplu băieți. Celelalte probe încep joi.

Ultimele rezultate : **ECHIPE BĂIEȚI, categoria I,** turneul final 1-4: Suedia — Japonia 5—3. Clasament: **1. Suedia** 2. v (14:12) ; 2. R. P. Chineză 2 v (14:13) ; 3. Japonia 1v (12—10) ; 4. U.R.S.S. 1v (12—12). **ECHIPE FETE, categoria I,** turneul final 1—4 : Coreea de Sud — Japonia 3—1. Clasament : **I. Coreea de Sud** 3v ; 2. R.P. Chineză 2v ; 3. Japonia 1v ; 4 Ungaria 0v.

Constantin COMARNISCHI

FESTIVALUL DE GIMNASTICĂ RIGA '73

Ileana Coman — comportare slabă...

MOSCOVA, 10 (Agerpres). — Concursul feminin din cadrul festivalului de gimnastică „Riga — 73" a fost cîștigat de Tatiana Scegolkova (U.R.S.S.) cu 37,95 puncte la individual compus. Pe locurile următoare s-au clasat compatrioatele sale Raisa Biciukina — 37,7 puncte și Liubov Bogdanova — 37,6 puncte. Ileana Coman (România) a ocupat locul 15 cu 35,95 puncte.

Au luat parte 36 de gimnaste din Bulgaria, Cehoslovacia, Cuba, Japonia, R. F. Germania, România, Ungaria și alte țări.

TURNEUL F. I. R. A. '73 — PENTRU JUNIORI

(Urmare din pag. 1)

sînt : **Giulești** (aici va juca primul său meci, **România**), **Progresul** (din str. Dr. Staicovici) și **Dinamo** (finala). Întrucît în unele zile pe fiecare teren se vor disputa cîte două meciuri, orele lor de începere vor fi 16 și 17,30. Intrarea elevilor pe stadioanele Giulești și Progresul este gratuită.

CUPLAJ DE MARE INTERES PE DINAMO

Aflăm de la Federația de rugby că duminică 22 aprilie iubitorilor de rugby li se va oferi — pe Dinamo — un interesant program. **La ora 16 : finala turneului F.I.R.A. '73 pentru juniori,** iar la **ora 17,30 : întîlnirea de rugby România — Maroc,** din cadrul Turneului Națiunilor F.I.R.A.

ARBITRII ÎNTÎLNIRILOR

Fiecare din țările participante va delega cîte un arbitru pentru centru și alți de linie. Arbitrul român ales pentru a oficia la centru este **Th. Witting,** iar la linie — **G. Eftimescu, R. Chiriac, Al. Lemneanu** și **D. Grigorescu.** La sediul federației noastre s-a comunicat și numele arbitrului francez de centru **Francis Flingou.**

LOTUL ROMÂN ÎMPREUNĂ

Aflați în vacanță școlară, tinerii rugbyști români, care alcătuiesc lotul de juniori al țării noastre pentru acest turneu, se află laolaltă la Snagov unde efectuează ultimele pregătiri vizînd în special omogenizarea. Conducerea lotului este încredințată antrenorilor **Eduard Denischi** (principal), **Nicolae Vizitiu** și **Traian Doiciu.**

ÎN JOC : CUPA AMICIȚIEI

La fiecare turneu (ne aflăm la cea de a V-a ediție a sa), este pusă în joc **Cupa amiciției** (transmisibilă). Întrucît în primele 3 ediții cupa a fost cîștigată consecutiv de echipa Franței, aceasta i-a revenit definitiv. Anul trecut Federația de rugby din Italia a pus în joc o nouă cupă care a revenit României. Cine o va cîștiga în acest an?

PRIMII OASPEȚI SÎNT AȘTEPTAȚI

De duminică, vor începe să sosească primii oaspeți. Și-au anunțat pînă acum sosirea reprezentații Cehoslovaciei, Franței, R. F. Germania, Italiei și Poloniei. Federația vest-germană de rugby a și comunicat următorul lot : **Dierk Baumgarten** — conducător, **Holger Welz** — antrenor și sportivii : **J. Vespermann, S. Meurer, K. Tiemann, H. Lebeda, B. Kramer, H. Krietsch, B. Straubfeld, P. Kaufmann, P. Nostadt, W. Kücherer, K. Doering, P. Doering, J. Perl, M. Liebig, M. Wundram, W. Donath, J. Kaufmann, A. Behring, M. Dayer, M. Roitsch, G. Schander.**

„CENTURA DE AUR"

(Urmare din pag. 1)

urma rezultatelor obținute aici, ei vor putea candida (sau nu) la un loc în echipa Danemarcei pentru campionatele europene de la Belgrad. Dintre acești patru pugiliști danezi, Jensen este campionul țării sale pe 1973.

CANDIDAȚII ROMÂNI

În tabăra română, la această oră, se definitivează listele de participare. Sînt prevăzuți a urca ringul din sala Floreasca următorii pugiliști români : cat. semimuscă : **St. Băiatu, R. Cozma, A. Turei, P. Ganea, A. Mihai, St. Boboc** ; cat muscă : **F. Ibrahim, I. Sulă, T. Cerchia, C. Gruiescu** ; cat. cocoș : **M. Toni, M. Lazăr, D. Condurat, Al. Dobăies** ; cat. pană : **G. Pometcu, C. Stefanovici, O. Amăzăroaie, Gh. Ciochină, Gh. Butișagă** ; cat. semiușoară : **S. Cuțov, C. Stanef, N. Duca, A. Guțu** ; cat. ușoară : **P. Dobrescu, C. Cuțov, M. Teofil, A. Vasile** ; cat. semimijlocie : **S. Mihalcea, A. Popa, M. Lupu, V. Prodan** ; cat. mijlocie mică : **S. Tirilă, M. Imre, T. Nicolae, I. Györffi, V. Filip** ; cat. mijlocie : **A. Năstac, I. Peter, V. Tecuceanu** ; cat. semigrea : **V. Croitoru, M. Constantinescu, A. Coroianu, P. Cîmpeanu** ; cat. grea : **I. Alexe, I. Dascălu, I. Sănătescu, C. Văran.**

ÎN TURNEUL DE LA MINSK

NEAȘTEPTAT EȘEC AL ECHIPEI FEMININE DE FLORETĂ A ROMÂNIEI

MINSK, 10 (prin telefon). — În continuarea competiției feminine de floretă „Cupa Bielorusiei" s-a desfășurat un turneu pe echipe la care au luat parte 22 de formații. În preliminarii, reprezentativa țării noastre a evoluat în grupa care mai cuprindea formațiile R.S.S. Tadjikistan, Leningradului și R.F. Germania. Floretistele noastre au cîștigat toate meciurile (14—2 cu R.S.S. Tadjikistan, 12—4 cu Leningrad și 9—4 cu R.F. Germania) întîlnind apoi reprezentativa Poloniei. Trăgătoarele poloneze (în special Urbanska și Bebel) au dat o dîrză replică cvartetului românesc care — sub influența unor inexactități de arbitraj — nu s-a putut regăsi pierzînd întîlnirea cu 7—9.

În continuare, echipa României a întîlnit prima formație a R.S.S. Ucrainene, căreia i-a cedat cu 7—9, iar în finală a dispus de reprezentativa R.F. Germania cu 9—5 terminînd competiția pe locul 7.

În C.M. de handbal (f) POLONIA — OLANDA 16-9

La Mielec (Polonia), în preliminariile Campionatului mondial feminin de handbal, s-au întîlnit selecționatele Poloniei și Olandei. Handbalistele poloneze au obținut victoria cu scorul de 16—9 (9—4).

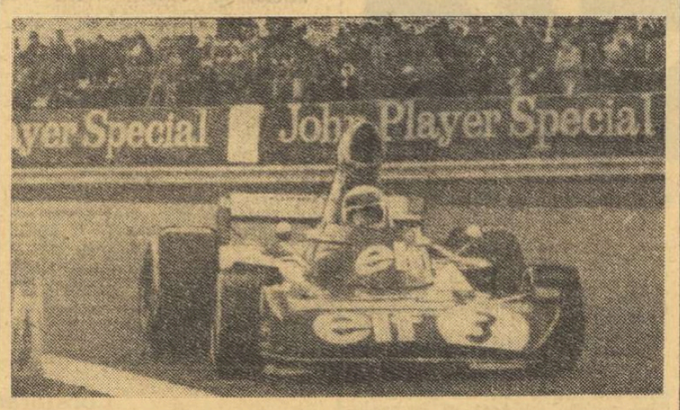

Cunoscutul pilot scoțian Jackie Stewart își conduce spre victorie mașina „Tyrell Ford", în concursul internațional de automobilism, desfășurat pe circuitul de la Silverstone (Anglia). El a parcurs 188 km în 52:53,2 (medie orară 213,750 km). Pe locul secund s-a clasat suedezul Ronnie Peterson („Lotus") — 53:03,6 urmat de elvețianul Clay Regazzoni (Brm) — 53:16,9. Campionul mondial al piloților de formula I, brazilianul Emerson Fittipaldi („Lotus") a abandonat încă din primul tur.

ÎN C.M. DE HOCHEI [GR. A]

SUEDEZII ÎȘI APĂRĂ LOCUL DOI

Ieri după amiază, la Palatul Sporturilor de la Lujniki, într-un meci care poate fi decisiv pentru locul doi în clasamentul campionatului mondial de hochei, s-au întîlnit reprezentativele **Suediei** și **Cehoslovaciei.** După un joc de înaltă factură tehnică, suedezii și-au apărat poziția secundă în clasament, terminînd la scor egal : **3—3 (0—1, 2—1, 1—1).** Echipa cehoslovacă ia conducerea prin Jiri Holik (min. 9), pentru ca suedezii să înscrie apoi de două ori prin Soederstroem (min. 21) și Lundstroem (min. 30). Cehoslovacii egalează (Palecek — min. 40) și conduc din nou prin Hlinka (min. 45), dar adversarii lor egalează definitiv prin Ulf Sterner (min. 51) cînd amîndoi frații Holik erau eliminați.

Seara s-a jucat partida **U.R.S.S. — Finlanda.** Echipa sovietică, lidera clasamentului, a cîștigat din nou : **9—1 (3—0, 3—1, 3—0).**

J. C. KILLY ÎNCHEIE VICTORIOS

Jean Claude Killy a cîștigat ieri, la Aspen (Colorado), titlul de campion mondial de schi la profesioniști. În ultima probă — slalomul special — Killy s-a clasat pe primul loc înaintea norvegianului Lasse Hambre. În clasamentul final, Jean Claude Killy a totalizat 318 puncte, fiind urmat de Harald Stenfer (Austria) — 287 p și Spider Sabich (S.U.A.) 268 p.

FOTBAL meridiane

SEMIFINALELE CUPELOR EUROPENE ÎN CENTRUL ATENȚIEI

Deși majoritatea campionatelor naționale se află în plină desfășurare, sfîrșitul actualului sezon a și început să apară la orizont. Ne referim în special la faptul că mîine, pe 6 stadioane ale Europei, vor avea loc primele partide ale semifinalelor în cupele continentale, prima fază a penultimei etape a competițiilor intercluburi. O parte dintre echipele rămase încă în cursă nu mai au altă șansă pentru salvarea sezonului decît o cît mai bună comportare în această cursă de galop pentru o cupă europeană, și speră — de ce nu? — chiar la cucerirea ei. Astfel sînt **Derby County, Sparta Praga, Hajduk Split, Borussia Mönchengladbach, Twente Enschede** și **Tottenham Hotspur,** deci exact jumătate din numărul competitoarelor de astăzi! La polul opus, formațiile care luptă cu speranța îmbogățirii vitrinei de onoare cu două trofee majore la sfîrșitul sezonului, dacă nu — vezi cazul lui Leeds — chiar cu trei.

Ar merita totuși, fără îndoială, să încercăm să apreciem șansele, dacă nu de triumf final ale teamurilor aflate în discuție, măcar al posibilei lor comportări în partidele tur ale semifinalelor prin prisma rezultatelor obținute în competiția internă, singurul mijloc (oarecum nesigur) de control al „formei de concurs". **Ajax** începe să se liniștească în privința campionatului, dat fiind că Feyenoord a rămas în urmă la 5 puncte (are și un meci mai puțin), dar se dă ca sigură neparticiparea, nici la jocul cu Real, a lui **Blankenburg** și **G. Muhren,** accidentați încă de la dublul meci retur cu Bayern München! Este adevărat, în această fază a competițiilor europene, cu greu s-ar mai putea vorbi despre vreun „cap de afiș" al programului, dar disputa dintre Ajax și Real merită fără îndoială o atenție suplimentară, și nu numai pentru faptul că în joc vor fi campionii Europei, **Real Madrid** se gîndește, din ziua tragerii la sorți, numai la meciul cu Ajax (de altfel, în ultima etapă, doar 1—1 pe teren propriu cu Betis!), dar o face în special cu speranța unei luări de decizie pe „Santiago Bernabeu", celebrul stadion madrilen, pe care Real nu a cedat decît trei meciuri tot atîția, ea nereușind să cucerească pînă acum în actualul campionat nici măcar un singur punct din 13 meciuri disputate în deplasare, izbutind însă calificarea în semifinalele celei de-a doua competiții europene intercluburi... După ce a eliminat, pe rînd, două colege de campionat național (F. C. Köln și F. C. Kaiserslautern) din Cupa U.E.F.A., **Borussia Mönchengladbach** întîlnește o altă reprezentantă a stilului anglo-saxon de joc, ambițioasa echipă olandeză **F. C. Twente Enschede,** care duminică a pierdut cu numai 0—1 partida de campionat disputată la Amsterdam, contra lui Ajax. În ultimul meci, o confruntare de mare forță: **F. C. Liverpool — Tottenham,** meci în care ambițiile și speranțele uneia dintre echipele engleze — mari specialiste ale cupelor europene, după cum se poate vedea numai din prezența lor în toate cele trei competiții — vor trebui să se năruie. Foarte greu de apreciat care dintre ele va deveni finalistă. Ceea ce putem preciza însă este că amîndouă... au pierdut în ultima etapă de campionat, iar Tottenham chiar pe teren propriu, în fața mai modestei Southampton. Oricum, Liverpool, liderul campionatului englez, rămîne favorită, cel puțin pentru meciul-tur. Pentru celelalte partide, meciurile retur ale semifinalelor și, implicit, calificarea în finală, este mult mai bine să așteptăm rezultatele meciurilor de astăzi...

Dumitru GRAUR

Fază din precedentul meci susținut în Cupa U.E.F.A. de F. C. Liverpool pe teren propriu, cel împotriva echipei Dynamo Dresda. În imagine, Steve Heighway, golgeterul echipei Liverpool (în dreapta) în duel cu fundașul Dörner.

Telefoto : A. P. — AGERPRES

Iată programul complet al partidelor de astăzi, locul de disputare și arbitrii meciurilor.

CUPA CAMPIONILOR EUROPENI

AMSTERDAM : **Ajax — Real Madrid** (R. Glöckner — R. D. Germană)

TORINO : **Juventus — Derby County** (G. Schulenburg — R. F. Germania)

CUPA CUPELOR

MILANO : **A. C. Milan — Sparta Praga** (J. Peterson — Suedia)

LEEDS : **Leeds United — Hajduk Split** (G. Emsberger — Ungaria)

CUPA U.E.F.A.

MÖNCHENGLADBACH : **Borussia — F. C. Twente Enschede** (K. Nikolov — Bulgaria)

LIVERPOOL : **F. C. Liverpool — Tottenham Hotspur** (A. Angonese — Italia)

ȘTIRI, REZULTATE

● **Selecționatele Angliei** și **Finlandei** (echipe de amatori) s-au întîlnit la Plymouth. Gazdele au obținut victoria cu scorul de 3—0 (1—0). Delaney (2) și Deadman au fost autorii golurilor.

● În grupa semifinalelor competiției Cupa Libertadores, la Bogota, echipa columbiană **Millionarios** a învins cu scorul de 1—0 (1—0) echipa argentiniană **Independiente.** Unicul punct a fost înscris în minutul 40 de Soto, care a șutat puternic de la 30 m. În următorul joc, Millionarios va întîlni, azi, echipa argentiniană San Lorenzo. Jocul va avea loc tot la Bogota.

HERRERA CONCEDIAT!

Cunoscutul antrenor **Helenio Herrera** (55 de ani), a fost concediat de conducerea echipei A.S. Roma, al cărei director tehnic a fost timp de aproape 5 ani. Herrera, care antrenase înainte pe Internazionale Milano, nu a obținut succesele așteptate cu echipa din capitala Italiei. În locul său urmează să fie numit antrenorul **Antonio Trebiciani,** care a pregătit pînă acum echipa de juniori a clubului roman. Herrera a declarat că va continua să lucreze ca antrenor, avînd oferte din Spania și Franța.

TELEX • TELEX • TELEX

Au luat sfîrșit Campionatele de natație ale S.U.A., desfășurate timp de trei zile în bazin mic (25 y) la Cincinnati (Ohio). În ultima zi, Shane Gould (Australia) a cîștigat cel de al treilea titlu, adjudecîndu-și victoria în cursa de 1 650 y cu 16:46,45. Pe locul secund s-a clasat Keena Rothhammer 16:58,67. În proba similară masculină, Jack Tingley a fost cronometrat cu timpul de 13:19,41, rezultat superior celei mai bune performanțe mondiale deținută de John Kinsella, cu 15:26,51. Cu prilejul acestei curse și-a făcut reintrarea Rick Demont, căruia i-a fost retrasă medalia de aur (pentru dopaj) la Jocurile Olimpice de la München. El s-a situat pe locul 5 cu timpul de 15:42,75. Alte rezultate : 100 y liber masculin — Ken Knox 45,26; 100 y liber feminin — Shirley Babashoff 52,15; 200 y mixt masculin — Steve Furniss 1:31,59.

■

Proba feminină de floretă din cadrul turneului internațional de scrimă, desfășurat la Budapesta, a fost cîștigată de scrimera suedeză Kerstin Palm, urmată în clasament de Demaille (Franța) și Tordasi (Ungaria).

■

Tînăra jucătoare americană Chris Evert a obținut cea de-a patra victorie în actualul sezon, cîștigînd turneul de tenis de la Sarasota (Florida). În finală, Evert a învins-o cu 6—3, 6—2 pe australianca Evonne Goolagong. Proba de dublu a revenit cuplului american Patti Hogan — Sharon Walsh, învingător cu 7—6, 6—4 în partida finală susținută cu perechea cehoslovacă Maria Neumanova — Martina Navratilova. După victoriile de la New York și Sarasota, Evert conduce în clasamentul circuitului cu 170 p, urmată de Wade 145 p și Goolagong 140 p.

■

Finala probei de dublu din cadrul turneului internațional de tenis de la München a fost cîștigată de perechea Pilici (Iugoslavia) — Allan Stone (Australia) care a învins cu 7—5, 5—7, 6—4 pe Richey (S.U.A.), Drysdale (R.S.A.).

■

Cu prilejul unui concurs atletic desfășurat la Camino (în apropiere de Los Angeles), recordmanul american Steve Smith a cîștigat proba de săritură cu prăjina, cu performanța de 5,41 m.

■

Concursul internațional de călărie de la Nisa a programat o nouă probă de obstacole, în care victoria a revenit vest-germanului Hanz Schmidt („Flyng Dutchmann"), cu timpul de 65,6. Pe locurile următoare s-au situat francezul Jean Michel Gaud („Rio Negro") și spaniolul Luis Alvarez („Red Baron").

FIȘIER

RÜDIGER NOACK (R.D.G.)

Echipa de hochei a R.D. Germane a revenit în grupa A. Cîștigînd toate cele 7 partide susținute la Graz, sportivii din R.D.G. și-au cucerit pe merit dreptul de a evolua în sezonul viitor alături de cele mai puternice team-uri din lume. La acest frumos succes, o importantă contribuție și-a adus-o și unul din veteranii selecționatei, **Rüdiger Noack.** Excelent patinator, compensînd lipsa de gabarit (doar 1,71 m și 68 kg) printr-o deosebită viteză de acțiune și multă îndemînare în minutrea crosei, căpitanul hocheiștilor din R.D. Germană și-a atras la fiecare evoluție numeroase aprecieri din

partea tehnicienilor aflați în tribunele patinoarului Liebenau.

La 30 de ani, cel mai bun jucător al echipei Dynamo Weisswasser, de 5 ori campioană a R.D. Germane, a atins apogeul carierei sale sportive. A început să practice hocheiul la vîrsta de 15 ani, iar în 1963 își făcea debutul în echipa reprezentativă. A participat la 8 ediții ale campionatelor mondiale (în grupa A sau B) și la o ediție (1968) a Jocurilor Olimpice. În viața de toate zilele este un apreciat lăcătuș, căsătorit, tată a doi copii. Cînd timpul îl-o permite, joacă și fotbal la același club. Dar marea sa pasiune este și va fi hocheiul. Colegii de echipă îl iubesc și îl stimează pentru că în orice moment cît de greu, ca un adevărat căpitan, el găsește un zîmbet, o vorbă de încurajare. Și la recenta ediție a C.M., Noack a fost nelipsit de pe gheață în perioadele mai dificile ale echipei sale, numărîndu-se în același timp și printre primii golgeteri ai turneului, cu 9 puncte (5 goluri și 4 pase decisive). Iar aplauzele miilor de spectatori din Graz, în momentul în care căpitanul echipei R.D.G. primea cupa oferită cîștigătoarei, au răsplătit îndeajuns pe unul dintre cei mai buni hocheiști ai campionatului.

■ ULTIMELE ȘTIRI ■ ULTIMELE REZULTATE ■ ULTIMELE ȘTIRI

Ieri, în Divizia A de baschet feminin

CONSTRUCTORUL BUCUREȘTI — UNIVERSITATEA TIMIȘOARA 38—50.

Aseară, sala Constructorul din Capitală a găzduit întîlnirea de baschet dintre formațiile feminine Constructorul și Universitatea Timișoara. A fost un meci de slabă factură tehnică, în care ambele echipe, dar în special Constructorul, s-au întrecut în greșeli, ratînd din poziții excelente. Cu un plus de concentrare, echipa Universitatea Timișoara a reușit în final să se desprindă în cîștigătoare cu scorul de 50—38 (23—22). Au marcat : Gugu 10, Godeanu 6, Petreanu 2, Barabaș 2, Ciortan 2, Gheorghe 10, Popescu 6 pentru Constructorul, respectiv, Grosskopf 3, Gotian 21, Nedelea 4, Moldovan 2, Schnebli 14, Villanyi 6.

RECORDURI STABILITE DE ATLEȚII AMERICANI

Într-un concurs atletic desfășurat în localitatea Valencia (California), atleta americană Kathy Schmidt (medalie de bronz la Jocurile Olimpice de la München) a aruncat sulița la 62,64 m, rezultat care reprezintă un nou record al S.U.A. și constituie totodată al treilea rezultat mondial al tuturor timpurilor (după 65,06 m Ruth Fuchs și 62,70 m Eva Gryziecka). Un nou record american a realizat Steve Prefontaine în proba de 6 mile (9 660 m) cu timpul de 27:09,4. Vechiul record data de 8 ani și aparținea lui Bill Mills și Gerry Lindgren (27:11,6).

PLOAIE LA NISA...

Jocurile turneului internațional de tenis de la Nisa au fost serios perturbate în zilele de luni și marți, din cauza vremii nefavorabile, cu ploaie și temperaturi scăzute. Dintre jucătoarele românce, numai Mariana Simionescu a putut să-și susțină partida cu belgianca Van Haven, de care a fost învinsă la mare luptă cu 3—6, 6—4, 5—7. Campioana României, Iudit Gohn, este trecută direct pe tabloul final, urmînd să joace în turul doi. În turneul masculin, primul adversar al lui Ion Țiriac va fi desemnat dintre sudafricanul Bertram și italianul Barazutti. Într-un al doilea turneu masculin, în afara concursului, Viorel Sotiriu este calificat pentru optimi de finală, după trei partide cîștigate consecutiv, ultima la belgianul Michod : 6—7, 6—3, 6—4.

MERCKX ÎNVINS LA SPRINT!

Prima etapă a Turului ciclist al Belgiei desfășurată între Ostende și Sottegem (102,500 km), a revenit belgianului Walter Godefroot cronometrat în 4h 55. El a întrecut la sprintul final pe Vlieberghe și Merckx, în ordine. În clasamentul general, pe primul loc se află Godefroot care a primit o bonificație de 30 sec.

Redacția și administrația : București, str. Vasile Conta nr. 16 ; telefoane : centrala 11.10.05, secția corespondenți 11.51.09, interurban 72 și 256 ; telex : sportrom buc. 180. Tiparul I. P. „Informația", București 40 368

Tîrgu-Mureș

VIZITA PREȘEDINTELUI CONSILIULUI DE STAT, NICOLAE CEAUȘESCU, ÎN OLANDA

Cea de-a doua zi a vizitei oficiale în Olanda a președintelui Consiliului de Stat, tovarășul Nicolae Ceaușescu, și a tovarășei Elena Ceaușescu, a început sub aceleași bune auspicii care au marcat desfășurarea programului de marți.

A fost o zi de lucru, densă, cu un itinerar care a oferit solilor poporului român prilejul să cunoască direct dezvoltarea economică a țării gazdă. Marile obiective industriale, uriașele întinderi de pămînt roditor, smuls de sub ape prin muncă și eforturi, atestă hărnicia și talentul poporului olandez.

Întîlnirile tovarășului Nicolae Ceaușescu cu specialiști și cadre de conducere din întreprinderile vizitate, discuțiile care au avut loc, au scos în evidență marile posibilități pentru dezvoltarea colaborării și cooperării economice și tehnico-științifice româno-olandeze.

Iar întîlnirea cu parlamentarii și apoi cu înalte oficialități prezente la dineul oferit de Consiliul de Miniștri a reprezentat noi repere ale semnificației politice deosebite pe care o are vizita conducătorului statului român atît pe planul relațiilor bilaterale cît și în viața internațională.

Subliniind, totodată, că pretutindeni tovarășul Nicolae Ceaușescu, tovarășa Elena Ceaușescu au fost primiți cu căldură, cu sentimente de aleasă stimă întregim imaginea celei de-a doua zile a vizitei în Olanda.

★

Primul obiectiv din programul zilei de miercuri îl constituie vizitarea uzinelor „Fokker — V.F.W.", vast complex modern de construcții de avioane, situat în apropiere de Amsterdam.

Este ora 9,00, cînd coloana oficială de mașini părăsește Palatul rezidențial. Străzile orașului cunosc o vie animație. De-a lungul arterelor, oaspeții români sînt salutați cu căldură de populație, se fac semne prietenești, se aplaudă.

Se trece pe lîngă marele aeroport Shiphol, principala poartă aeriană a Olandei și unul din marile aeroporturi ale lumii.

Pe o porțiune de mai mult de 500 de metri, autostrada pătrunde într-un tunel deasupra căruia se află una dintre principalele piste ale aerogării, apoi șerpuiește printre cîmpuri înflorite, printre pajiști segmentate geometric de canale. Sîntem în preajma orașului lalelelor — Haarlem.

- LA SOCIETATEA AERONAUTICĂ „FOKKER"; ÎNTREPRINDERILE „PHILIPS" ȘI MUZEUL „MAURITSHUIS"
- ÎNTÎLNIRE CU REPREZENTANȚII CELOR DOUĂ CAMERE ALE PARLAMENTULUI OLANDEZ
- DINEU ÎN CINSTEA ÎNALȚILOR OASPEȚI ROMÂNI

Se ajunge la „Fokker — V.F.W.". Societatea, înființată prin fuziunea firmei olandeze „Fokker" cu compania vest-germană „Vereinigte Flugtechnische Werke", posedă în Olanda un număr de șase uzine, în cadrul cărora lucrează 7 000 de salariați. La „Fokker" se produc avioane de transport de mai multe tipuri, bazate pe tehnologii foarte avansate și soluții constructive care permit decolajul vertical.

La intrarea în incinta uzinei, tovarășul Nicolae Ceaușescu și tovarășa Elena Ceaușescu sînt salutați de primarul orașului Haarlemmermeer. Sînt prezenți directorul societății „Fokker — V.F.W.", alți membri ai Consiliului de administrație al societății, precum și ministrul transporturilor și apelor, B. J. Udink.

După o succintă expunere asupra activității acestei mari societăți de construcții aeronavale, este prezentat un film în culori, înfățișînd performanțele de zbor atinse de aeronava „F 28 — Fellowship".

Se vizitează uzina. Drumul spre hala de montaj trece, mai întîi, printr-o sală de curs, unde sînt instruiți piloții diferitelor societăți beneficiare, apoi prin secțiile de proiectare. Președintele Consiliului de Stat este informat că avionul e produsul unei largi cooperări între firme din mai multe țări. Întreprinderii de la Haarlemmermeer revenindu-i în întregime meritul proiectării.

România este bine cunoscută gazdelor ca țara al cărei fii s-au numărat printre pionierii aviației mondiale, deschizînd prin geniul lor creator drumul spre tehnica modernă de astăzi în domeniul aerospațial. În timpul discuțiilor sînt evocate posibilitățile de cooperare între constructorii de aparate de zbor olandezi și români, datorită condițiilor favorabile create de dezvoltarea rapidă a industriei în cele două țări, de noile realizări în domeniul tehnicii și tehnologiei aerospațiale.

Gazdele își exprimă convingerea că între „Fokker" și întreprinderile constructoare de aparate de zbor din țara noastră se vor realiza acțiuni de cooperare fructuoasă pentru ambele părți.

În vizita la societatea de construcții aerospațiale „Fokker", oaspeții sînt însoțiți de Alteța Sa Regală, prințul Olandei.

Președintele Nicolae Ceaușescu este invitat, în finalul vizitei, să semneze în cartea de onoare a societății. Semnează, de asemenea, tovarășa Elena Ceaușescu.

★

Spre următorul obiectiv din programul zilei de miercuri, întreprinderile „Philips", călătoria se efectuează cu un avion de cel mai recent tip construit la societatea „Fokker", un F. 28-„Fellowship".

După o scurtă rulare pe pista de beton, aparatul se ridică în aer aproape vertical și se îndreaptă spre nord-vest. Curînd se survolează marile lucrări de desecare cunoscute sub denumirile „Ijsselmeerpolders" și „Delta". Cerul senin favorizează o bună vizibilitate și sub priviri se desfășoară panorama amplă a lucrărilor menite să recupereze, pe seama mării, întinse teritorii agricole și să stăvilească, prin închiderea gurilor deltei celor trei mari fluvii ce se varsă în mare pe teritoriul Olandei — Rinul, Meusa și Escaut — mareele ce amenință neîncetat uscatul. Este un peisaj spectaculos, o mărturie emo-

(Continuare în pag. a 4-a)

PROLETARI DIN TOATE ȚĂRILE, UNIȚI-VĂ!

Sportul

ZIAR AL CONSILIULUI NATIONAL PENTRU EDUCAȚIE FIZICĂ ȘI SPORT

ANUL XXIX — Nr. 7381 | 4 PAGINI 30 BANI | Joi 12 aprilie 1973

DIVIZIA A LA FOTBAL, RUNDA A XX-A

STEAUA A LUAT UN AVANS DE UN PUNCT

● Rapid, F. C. Constanța, „U" Cluj și C.S.M. Reșița s-au întors cu puncte din deplasare ● Victorii la scor ale Jiului și Steagului roșu
● F. C. Argeș — 9 puncte din 10 posibile în retur — a intrat în plutonul fruntaș ● Următoarea etapă, la 22 aprilie

Ieri s-a consumat a cincea etapă a returului și, oricît ar părea de depărtat finalul competiției, nu se poate spune că rezultatele n-au început, de pe acum, să aibă greutate, aducînd schimbări demne de reținut în fizionomia clasamentului și ușurînd sau îngreunînd poziția echipelor care luptă fie pentru lauriu de campioană, fie, măcar, pentru un loc în continuare sub soarele diviziei A.

Două dintre rezultate surprind prin scorurile înregistrate. Evident, este vorba de acel 5—1 cu care s-a încheiat partida Jiul — U.T.A. și de nu mai puțin categoricul 4—0 pe care fotbaliștii de la Steagul roșu l-au administrat Petrolului. De notat că, în ultimele patru meciuri de campionat, linia de atac a ploieștenilor **N-A INSCRIS NICI UN GOL!** Și nu știm să se dea vreun premiu pentru ineficacitate...

La Bacău și la Cluj, gazdele au pierdut cîte un punct, pe care, însă, de pe pozițiile pe care se află, nu-l regretă prea mult. Doar echipele aflate în zonele fierbinți, pling și suspină după fiecare punct. Așa cum a fost, ieri, cazul arădenilor, al dinamoviștilor, învinși la Pitești, și, bineînțeles, al Sportului studențesc, al cărui egal, în condițiile actuale, este, practic, un eșec, în cadrul bătăliei pe care o poartă pentru a evita retrogradarea.

N-a lipsit mult ca și Steaua să fie, ieri, o echipă tristă. Atunci cînd se așteptă cel mai puțin, a fost multă vreme în postura de învinsă, în fața unei formații, teoretic lipsită de orice șansă. Dar, există, în fotbal, o echipă lipsită de orice șansă? **(J. BERARIU)**

Citiți în pagina a III-a relatările reporterilor noștri de la meciurile de ieri.

Pentru poarta lui F. C. Constanța, Sătmăreanu a fost mai periculos decît atacanții! În această fază, el este deposedat, însă, de Nistor. Foto: Ion MIHAICA

CLASAMENT

1. STEAUA	20	9	7	4	30—15	25
2. Dinamo	20	10	4	6	31—22	24
3. Univ. Craiova	19	8	7	4	31—25	23
4. C.F.R. Cluj	20	7	9	4	21—16	23
5. F. C. Argeș	20	9	4	7	29—18	22
6. S. C. Bacău	20	8	6	6	23—22	22
7. Jiul	20	9	4	7	28—25	22
8. Petrolul	20	7	6	7	15—20	20
9. Steagul roșu	20	7	5	8	27—15	19
10. „U" Cluj	20	7	5	8	18—29	19
11. Rapid	20	5	8	7	20—19	18
12. A.S.A. Tg. Mureș	19	8	1	10	26—31	17
13. U.T.A.	20	5	7	8	21—28	17
14. C.S.M. Reșița	20	4	9	7	20—28	17
15. F.C. Constanța	20	5	6	9	15—26	16
16. Sportul stud.	20	3	8	9	21—37	14

REZULTATE TEHNICE

Sportul stud.	— C.S.M. Reșița	1—1 (1—0)
Steagul roșu	— Petrolul	4—0 (3—0)
C.F.R. Cluj	— Rapid	0—0
Steaua	— F. C. Constanța	1—1 (0—1)
Jiul	— U.T.A.	5—1 (2—1)
F. C. Argeș	— Dinamo	1—0 (1—0)
S. C. Bacău	— „U" Cluj	0—0

Meciul Universitatea Craiova — A.S.A. Tg. Mureș a fost amînat pentru data de 26 aprilie deoarece A.S.A. Tg. Mureș a jucat ieri în „Cupa Balcanică".

ETAPA VIITOARE (22 aprilie)

U.T.A.	— Sportul studențesc	(4—1)
Petrolul	— F. C. Argeș	(0—3)
Dinamo	— Jiul	(1—2)
F. C. Constanța	— S. C. Bacău	(0—2)
A.S.A. Tg. Mureș	— C.F.R. Cluj	(1—3)
„U" Cluj	— Univ. Craiova	(0—3)
C.S.M. Reșița	— Steaua	(0—4)
Rapid	— Steagul roșu	(0—1)

ANGAJAMENT FERM DE A TRADUCE ÎN VIAȚĂ HOTĂRÎREA PARTIDULUI PRIVIND DEZVOLTAREA MIȘCĂRII SPORTIVE

CROSUL CRAVATELOR ROȘII LA CURTEA DE ARGEȘ

Angrenînd în prima etapă peste 2 500 de concurenți din școlile generale, tradiționalul „Cros al pionierilor" a programat faza orășenească, disputată pe un traseu în jurul parcului din Curtea de Argeș.

S-a alergat pe trei categorii de vîrstă, cursele fiind foarte echilibrate și disputate. Iată-i pe cei mai iuți copii ai orașului: **Doina Conțescu** și **Marian Bădescu** (9—10 ani), **Daniela Micu** și **Gabriel Iovan** (11—12 ani), **Elena Coman** și **Mihai Marinescu** (13—14 ani).

În vacanța de primăvară sînt prevăzute numeroase acțiuni sportive de masă pentru elevii și elevele din Curtea de Argeș.

I. FEȚEANU — coresp. județean

Studentele Universității din București își dispută titlul de cea mai rapidă alergătoare, în cadrul concursului popular de atletism organizat recent pe Stadionul Republicii. Una din serii a pornit în cursa de 100 m, în timp ce altele (zeci și zeci..) își așteaptă rîndul cu răbdare și... emoție. A fost o bună inițiativă în cadrul acțiunii de relansare a sportului de masă studențesc, pe care am dori-o repetată (în Capitală), și preluată (în alte centre universitare), la o scară ce poate fi mult mărită Foto: N. DRAGOȘ

ACȚIUNILE TURISTICE DE MASĂ ÎN PREOCUPĂRILE COMITETELOR U. T. C.

Odată cu venirea primăverii, acțiunile turistice, drumețiile, reîntîlnirile cu cărările de munte, cu diferitele obiective turistice, culturale și industriale de pe tot cuprinsul țării reintră în preocupările, atît ale iubitorilor de mișcare în aer liber cît și ale celor răspunzători de organizarea lor. Pe această linie, Comitetele județene ale U.T.C., împreună cu agențiile de turism nou înființate și cu cercurile existente

(Continuare în pag. a 2-a)

ÎN ÎNTRECEREA CONSILIILOR JUDEȚENE ȘI A CLUBURILOR SPORTIVE, DIN ANUL 1972

MUNICIPIUL BUCUREȘTI ȘI DINAMO BUCUREȘTI, PE PRIMELE LOCURI

Ne aflăm în posesia rezultatelor finale cu care s-a încheiat întrecerea dintre consiliile județene pentru educație fizică și sport, pe de o parte, și cluburile sportive, pe de altă parte, desfășurată în anul 1972.

Pe baza protocolului întocmit și în urma analizei judicioase a îndeplinirii tuturor obiectivelor acestei ample acțiuni, Biroul executiv al C.N.E.F.S. a omologat următoarele clasamente:

I În întrecerea dintre consiliile județene:

1. **MUNICIPIUL BUCUREȘTI**
2. C.J.E.F.S. Galați
3. C.J.E.F.S. Argeș

II În întrecerea dintre cluburile sportive:

1. **DINAMO BUCUREȘTI**
2. Steaua București
3. Rapid București

În conformitate cu regulamentul aprobat, **unitățile clasate pe primul loc primesc steagul și diploma de fruntașe pe țară și un premiu de 200 000 lei, cele clasate pe locul II cîte o cupă, o diplomă și 100 000 lei, iar cele de pe locul III cîte o diplomă și 50 000 lei. Sumele respective, care totalizează 700 000 lei, vor fi folosite pentru repararea și amenajarea de baze sportive.**

Adresînd felicitări laureaților întrecerii, Biroul executiv al C.N.E.F.S. își exprimă convingerea că succesul repurtat va constitui pentru ei, ca și pentru toate consiliile județene și cluburile sportive din țară, un puternic îmbold pentru o activitate și mai laborioasă, pentru promovarea în munca lor de viitor a principiilor unei înalte exigențe și responsabilități, așa cum recomandă documentele de partid.

Pentru anul în curs, întrecerea se va desfășura ținîndu-se seama de împlinirea exemplară a obiectivelor și sarcinilor noi trasate mișcării sportive de către Hotărîrea Plenarei C.C. al P.C.R. din 28 februarie — 2 martie 1973.

TURNEUL INTERNAȚIONAL DE BASCHET „CUPA FEDERAȚIEI"

OLANDA ÎNVINGE R.D. GERMANĂ ÎN ULTIMELE SECUNDE!

CLUJ, 11 (prin telefon). Ediția a IV-a a turneului internațional de baschet masculin dotat cu „Cupa Federației" a început miercuri sub semnul unor partide echilibrate (în totalitate sau parțial), spectaculoase, cu evoluții de scor care au captivat publicul.

Aceste caracteristici sînt valabile chiar și pentru întîlnirea dintre reprezentativele de seniori și de tineret ale României, mai precis la prima repriză a unei întreceri în care **D. Dumitru, Mănăilă, Barna, Scutaru** și **Spinu** au dominat și au încheiat cu scor favorabil această parte a jocului. Fie că i-au luat prea „ușor" pe cadeți, fie că au fost surprinși de „tupeul" acestora, cert este că Diaconescu, Tarău, Novac, Oczelak și Pîrșu (folosiți aproape în exclusivitate) nu au izbutit să stăvilească atacurile decise și precise ale adversarilor. În repriza secundă, antrenorii **Al. Popescu** și **E. Sarossy** au procedat la schimbarea „5"-ului din teren (au intrat **Savu, Rühring, Georgescu, Chivulescu** și **Cernat**) care mai proaspăt în atac și mai tenace în apărare a luat conducerea din primul minut și a obținut în final o victorie netă: **95—75 (50—51).** Au înscris: **Georgescu 12, Chivulescu, 4, Pîrșu 4, Savu 10, Zdrenghea 8, Rühring 6, Cernat 5, Diaconescu 10, Novac 12, Tarău 12, Oczelak 12** pentru România A, respectiv **D. Dumitru 17, Mănăilă 13, Spinu 12, Dragnea 5, Barna 10, Schuller 8, Scutaru 6, Roman 4.**

După cum a început meciul dintre selecționatele R. D. Germane și Olandei, se anunța o victorie facilă a primei formații, care în min. 17 conducea cu 28—17. Dar treptat, baschetbaliștii olandezi, conduși excelent de **Vrolijk** și avînd în **Van Tuyl** (2,10 m) și **Arerboom** (2,06 m) doi giganți (care au recuperat de cele mai multe ori), au refăcut handicapul, iar în min. 32 au egalat: 51—51. De aici a urmat o cursă extraordinar de echilibrată, fiecare dintre echipe conducînd pe rînd, cu cîte un punct. Cînd mai erau 12 secunde de joc, la scorul de 66—65 pentru R.D.G., olandezul **Smit** a fructificat două aruncări libere modificînd scorul în favoarea echipei sale. Deci **67—66 (29—34)** pentru Olanda. Au înscris: **Arerboom 13, Ruisenaars 8, Vrolijk 16, Boot 4, Smit 7, Harrewijk 12, Tvinstra 4, Sikking 2, Van Tuyl 1** pentru Olanda, respectiv **Knoll 6, Filusch 5, Brüner 2, Hinzer 12, Kirstein 10, Paluch 13, Prall 9, Wendt 9.**

CUBA — UNGARIA 85—56 (44—26).

Programul de joi, de la ora 16,30: România (tineret) — Ungaria, România A — R.D.G., Olanda — Cuba.

D. STANCULESCU

Săptămîna viitoare în municipiul Gh. Gheorghiu-Dej

„CUPA ȚĂRILOR LATINE"

O ATRACTIVĂ COMPETIȚIE DE HANDBAL

● Intense pregătiri pe plan local ● Șase reprezentative de țări, printre care cea a Braziliei, la start ● Arbitri neutri la toate partidele

Una dintre cele mai interesante și atrăgătoare competiții ale handbalului masculin mondial este și **„Cupa Țărilor Latine"**, întrecere care de la prima sa ediție (1968) s-a bucurat de un mare succes, cucerind adeziunea iubitorilor sportului în general și a specialiștilor de pretutindeni, în special. Aflată acum la cea de a V-a ediție, „Cupa Țărilor Latine" va fi găzduită de țara noastră, jocurile urmînd să se dispute, între 17 și 22 aprilie în municipiul Gheorghe Gheorghiu-Dej, centru care în ultimii ani s-a afirmat tot mai puternic în handbalul nostru masculin.

La actuala ediție a acestei dispute, la care sînt admiși să ia parte numai handbaliștii născuți în anul 1951 sau mai tineri, și-au anunțat participarea selecționatele **Franței, Spaniei, Portugaliei, Italiei, Braziliei** și, firește, **cea a țării noastre.** Deci, șase reprezentative de țări care se vor întrece pe o frumoasă bază sportivă, special amenajată, unde partidele vor avea loc după amiază și seara la lumina reflectoarelor. În afară de amenajarea terenului de joc și a instalațiilor sale anexe, în municipiul Gh. Gheorghiu-Dej s-a desfășurat și continuă să se desfășoare — **așa după cum ne informează corespondentul nostru Gh. Grunzu** — o intensă activitate organizatorică, dusă cu scopul de a asigura tuturor oaspeților acestui modern centru industrial, condiții dintre cele mai bune de întrecere. În plus, în ziua liberă participanții vor efectua o excursie la Slănicul Moldovei, iar seara vor viziona un spectacol folcloric.

Selecționata României participă la „Cupa Țărilor Latine" din anul 1970 (ediția a III-a), cînd, la Lisabona, a cucerit primul loc. În anul următor, la Casablanca, ea a reeditat performanța și cum anul trecut, cînd au avut loc Jocurile Olimpice, întrecerea nu s-a disputat, handbaliștii români abordează actuala ediție în postura de deținători ai trofeului. Tocmai pentru acest motiv, antrenamentele lotului nostru — în rîndurile căruia sînt mulți jucători divizionari: portarii **Keil** („U" Cluj) și **Cornaciu** („U" București), **Drăgăniță** și **Capră** (Steaua), **Szabo** și **Vărgălui** („U" București), **Țimpu** și **Schragner** (Politehnica Timișoara), **Grabovschi** și **Tase** (Dinamo București) etc — au fost foarte riguroase în ultimul timp.

Dar, despre pregătiri și loturile formațiilor participante cu alt prilej. Deocamdată, să consemnăm că la această întrecere care are în program trei partide pe zi, au fost invitate trei cupluri de arbitri din țări neparticipante: **H. Carlsson** și **L. Olsson** (Suedia), **H. Singer** și **H. J. Siebert** (R.D. Germană), **Z. Jurici** și **K. Krstici** (Iugoslavia)

La finala campionatului republican al școlilor sportive

GIMNASTELE DIN ORADEA AU CUCERIT TREI TITLURI LA INDIVIDUAL COMPUS

Timp de două zile (marți și miercuri), Sala Floreasca din Capitală a găzduit finalele campionatelor de gimnastică rezervate școlilor sportive și liceelor cu program de educație fizică, la întreceri alăturîndu-se, de astă dată, fetele.

Prezența la startul întrecerilor a unor reprezentative ale Liceului din Orașul Gh. Gheorghiu-Dej (care au evoluat în afară de concurs) a făcut ca nivelul finalelor să crească substanțial, e drept, la categoriile a III-a și a II-a aparînd, totuși, numeroase carențe. Și pentru că aminteam de gimnastele din Orașul Gh. Gheorghiu-Dej se cuvine să subliniem că deși ele au dovedit o excelentă pregătire, notele ce le-au fost acordate ni s-au părut mult prea ridicate în comparație cu cele primite de adversarele lor.

La categoria a IV-a, echipele școlilor sportive din Arad și Reșița și-au disputat întîietatea, împărțindu-și pînă la urmă titlurile de campioane — în clasamentul individual compus cîștigînd **Daniela Horcea** de la Reșița, în timp ce la echipe victoria a revenit teamului din Arad. De notat că la această categorie am văzut o formație atît de slabă cum rar ne-a fost dat să urmărim: echipa Școlii sportive Botoșani, ale cărei sportive au primit uneori note de 2 și de 3!!

Horia ALEXANDRESCU

(Continuare în pag. a 2-a)

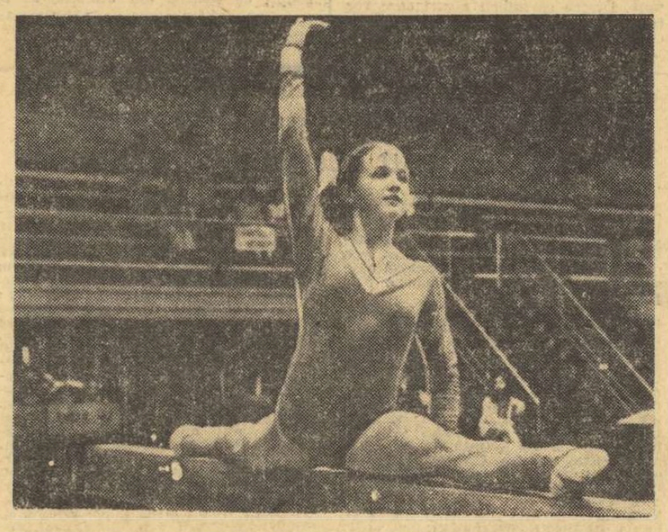

Evoluează la bîrnă Gabriela Corodi (Șc. sp. Oradea), cîștigătoarea titlului de campioană la categoria maestre. Foto: Vasile BAGEAC

Agenda competițiilor de masă

O INTERESANTĂ INIȚIATIVĂ LA ȘCOALA GENERALĂ NR. 6 DIN PLOIEȘTI

Zilele trecute am fost martorii unei interesante acțiuni sportive de masă. Peste 1 000 de elevi, majoritatea aparținînd Școlii generale nr. 6, au putut fi văzuți, timp de 15—20 de minute, efectuînd dimineața, pe aleile noului cartier vest-ploieștean, un program de înviorare. Promotorul acestei acțiuni este profesorul de educație fizică, **Gheorghe Anghel**, larg sprijinit de către directorul Școlii nr. 6, profesorul **Gheorghe Nicolau**. De menționat este și faptul că alături de elevi, participă la aceste acțiuni și tineri care locuiesc în cartier sau chiar preșcolari. Din punct de vedere organizatoric, această activitate se desfășoară pe grupe de blocuri, fiind condusă de instructori sportivi pregătiți dintre elevii școlii și coordonată de profesorii de educație fizică sau de altă specialitate care locuiesc în perimetrul cartierului. Acțiunea se prelungește duminica pînă la o oră, iar pentru perioadele de vacanță pînă la două ore, în care timp, se desfășoară jocuri sportive și concursuri atractive. Se prevede crearea, într-un viitor apropiat, a unor mici spații sportive, instalarea de panouri de minibaschet, amenajarea unor gropi de sărituri, toate prin munca patriotică a elevilor și tinerilor. Sfîrșitul anului școlar va fi marcat de concursuri și întreceri între grupe de blocuri.

Acțiunea s-a bucurat de un larg ecou în rîndul părinților și al comitetelor de locatari, care s-au oferit să o sprijine efectiv.

Emil LUNCAȘU — coresp.

BOGATĂ ACTIVITATE LA A. S. COMEX

Asociația sportivă „COMEX" a lucrătorilor din ministerul și întreprinderile de comerț exterior are în planul de activitate numeroase acțiuni sportive de masă. De curînd s-a încheiat campionatul de tenis de masă al asociației care a angrenat peste 60 de iubitori ai acestui sport. În disputele individuale primul loc a revenit lui **Cornel Gogoncea** de la Mineralimportexport, iar la întrecerea pe echipe prima poziție a fost ocupată de formația care a furnizat și pe învingătorul de la „individuale".

Un alt punct din programul asociației îl constituie turismul, care are mulți adepți printre amatorii de sport de la „COMEX". În ultima perioadă au fost organizate **10 excursii și drumeții (au fost vizitate localitățile Bușteni, Predeal, Sinaia, Poiana Brașov, Bran, Cîmpulung Muscel, Pitești etc.) la care au luat parte aproape 800 de tineri și vîrstnici.**

De asemenea, la crosul disputat cu cîteva zile în urmă pe baza sportivă „Electra", au fost prezenți și 40 de membri ai asociației.

Acum, se fac ultimele pregătiri pentru a se da startul în campionatele interne de fotbal, volei și natație, precum și pentru competițiile ce vor avea loc în cinstea zilei de 1 Mai.

N. DUMITRU

RUGBY

SÎMBĂTĂ, PE STADIONUL „1 MAI" DIN CONSTANȚA, ECHIPA ROMÂNIEI DEBUTEAZĂ ÎN NOUL SEZON INTERNAȚIONAL ÎNTÎLNIND ECHIPA SPANIEI ÎN CAMPIONATUL F. I. R. A.

Gheorghe Nica, un finalizator întotdeauna redutabil

Sîmbătă, rugbyștii tricolori vor susține pe stadionul „1 Mai" din Constanța — oraș care tinde a deveni un autentic centru al sportului cu balonul oval — cel de-al 86-lea lor meci din palmaresul inter-țări. Este vorba de partida în care românii vor întîlni XV-le Spaniei, o formație în creștere, cu tendințe certe de afirmare în ierarhia continentală. Întîlnirea de la Constanța prezintă un dublu interes. Pe de o parte meciul se dispută într-un cadru oficial: campionatul F.I.R.A. (Federația internațională de rugby amator), cea mai importantă competiție europeană (prin numărul țărilor participante), iar pe de alta, jocul îmbracă un aspect inedit, care întotdeauna dă sarea și piperul unei întreceri sportive, spaniolii fiind pentru spectatorii noștri... necunoscuți. Într-adevăr, de-a lungul anilor rugbyștii români i-au întîlnit pe cei spanioli o singură dată, în 1958, la Liège, într-o partidă amicală, scorul fiindu-ne atunci favorabil (14—12).

Desigur, multe s-au schimbat din acel an. Rugbyul a cunoscut o continuă dezvoltare în cele două țări, dovadă fiind și rezultatele care au urmat, rezultate grație cărora reprezentativa României a urcat încet, dar sigur, spre vîrful ierarhiei continentale, ajungînd în imediata vecinătate a „campionilor Europei" — rugbyștii francezi — cu care de ani de zile își dispută, în chip sportiv, supremația continentală. Despre adversarii noștri de sîmbătă nu avem prea multe date, urmînd a lua contact cu ei abia la sosirea lor în țară (astăzi, la ora 16, pe aeroportul Otopeni). Atunci vom afla detalii în legătură cu echipa ce a efectuat deplasarea, cu tăria ei, cu forma jucătorilor, în linii mari aceiași care, prin victoria asupra Italiei, au adus Spania în grupa A a campionatului F.I.R.A., alături de formațiile României, Franței și Marocului.

Amănunte despre echipa noastră ne-a fost mai lesne să aflăm, contactîndu-l telefonic pe antrenorul coordonator al naționalei, **Dumitru Ionescu**, aflat cu echipa la Eforie, la hotelul Delfin, cadru propice unei pregătiri optime a dificilei partide de sîmbătă. În alcătuirea lotului se află, la ora actuală, 24 de jucători din diverse cluburi din țară, absenți fiind, deocamdată, numai componenții echipei Grivița roșie (plecată în turneu în Franța) și cîțiva de la Steaua care vor susține duminică o importantă partidă, de tradiție, cu selecționata armatei franceze, echipă extrem de redutabilă.

Așadar, ce e nou la Eforie? — l-am întrebat pe **Titi Ionescu.** În primul rînd vom prezenta o formație structural modificată (față de aceea care anul trecut a pierdut în compania Franței, în partida ce marca debutul nostru în noua ediție a campionatului F.I.R.A.: 6—15, rezultat care ne-a împins, în mod practic, pe locul doi în clasament după învingătorii noștri din noiembrie și în întîlnirea cu XV-le R. F. Germania: 10—11); așadar, fundaș — **Bucos** sau **St. Cristea** (ambii Farul Constanța); aripi — **Nica** (Dinamo) și **Teleașă** (Steaua); centri — **Marica** și **Motrescu** (ambii Politehnica Iași); mijlocaș la deschidere — **Nicolescu** (Dinamo); mijlocaș la grămadă — **Florescu** (Dinamo); înaintași, linia a treia — **Dărăban** (Farul), **Mihalache** și **Fugigi** (ambii Sportul studențesc); linia a doua — **Postolache** (Steaua) și **Dumitru** (Farul); linia întîia — **Dinu** (Știința Petroșani), **Popovici** (Universitatea Timișoara) și **Atanasiu** (Sportul studențesc). Alături de acești 16, în pregătire se mai găsesc pentru posturile din linia de treisferturi: **Fălcușanu** (Știința Petroșani), **I. Constantin** (Dinamo), **Ceauș** și **Peter** (Universitatea Timișoara), iar pentru înaintare **Constantin Florin** (Știința Petroșani), **Neculau** (Politehnica Iași), **Tătucu** (Universitatea Timișoara) și **Crăciun** (Farul).

Iată, deci, că antrenorii (**Ionescu** și **Rădulescu**) prezintă o garnitură nouă, de la care așteaptă fapte mari, pe măsura posibilităților reale ale rugbyștilor noștri, atît de talentați și de dotați pentru acest sport. Avantajele acestei noi echipe: **o grămadă mai grea decît cea din trecut, 742 kg.** (crește cu aproximativ 30 de kg.), o **talie sporită**, deși fără înaltul Constantin (încă insuficient pregătit), **media: 188,7 cm; de asemenea și media vîrstei este bună 25 ani.** Se preconizează, totodată, și **imprimarea unui nou stil de joc, modern,** bazat pe procedeele marilor echipe din lume, **și cîștigarea de către echipă a unei mari capacități de efort, pe toată durata jocului,** care era anul trecut deficitară, soldîndu-se în cele din urmă, cu rezultate nedorite.

Nu vom încheia înainte de a semnala atmosfera de bună dispoziție și prietenie care domnește în sînul lotului reprezentativ, atmosferă ce trebuie de altfel să caracterizeze relațiile dintre jucătorii chemați a alcătui ceea ce se numește „clubul echipei naționale". Iată cîteva premise de bun augur care, sperăm, vor relansa cota internațională a rugbyului românesc.

Partida de la Constanța dintre echipele naționale ale **României** și **Spaniei** va începe la ora 15,30 și va fi condusă de arbitrul francez **Jacques Saint Guilhem.**

Dimitrie CALLIMACHI

ACȚIUNILE TURISTICE DE MASĂ ÎN PREOCUPĂRILE COMITETELOR U. T. C.

(Urmare din pag 1)

la nivelul organizațiilor U.T.C. din școli, întreprinderi, instituții și de la sate, înscriu în agende acțiuni noi, variate, adresate unui număr cît mai mare de tineri. Sîntem în măsură să remarcăm, la puțină vreme de la instituirea lor, activitatea agențiilor de turism de care aminteam mai înainte. Președinți ai acestor organisme au fost numiți secretarii cu problemele sportive, de pregătire militară și turism din Comitetele județene ale U.T.C. iar conducerea curentă și operativă a activității lor revine unui vicepreședinte care este, în același timp, membru al Biroului județean.

Iată cîteva dintre acțiunile turistice care s-au desfășurat în unele din localitățile țării pe parcursul săptămînii trecute.

• Peste 1 000 de tineri de pe cuprinsul **județului Teleorman** au fost cuprinși în cadrul a 10 excursii de cîte o zi, cinci excursii de cîte două zile, și cinci de cîte trei, cu trenul sau cu autocarul. Alți 200 de utecişti au efectuat drumeții pe parcursuri județene. • Și în **județul Alba** au avut loc acțiuni de mare amploare. Dintre acestea remarcăm drumețiile efectuate de elevii și tinerii din Alba Iulia spre diferite locuri de atracție turistică, cele ale uteciștilor din Sebeș spre Rîpa roșie, din Aiud spre Cheile Rîmețului și din Abrud spre Detunata. Semnalăm și excursiile cu caracter de orientare profesională, efectuate fie la București, fie în localități industriale din județul Alba de către elevii care se află în preajma absolvirii. • Iată și o scurtă trecere în revistă a acțiunilor organizate în județul Galați: 41 de tineri muncitori de la Șantierele Navale au vizitat Izvorul Mureșului, 41 de elevi ai Școlii generale nr. 11 au cunoscut monumentele culturale din nordul Moldovei, 28 de viitori specialiști din Liceul de construcții mașini și alți 16 din Liceul sanitar au poposit tot la Izvorul Mureșului. Spre orașul Mărășești, s-au îndreptat, tot la sfîrșitul săptămînii trecute, și 28 de țărani cooperatori din comuna Tulucești (jud. Galați).

VOLEI

MICROSTATISTICĂ A CAMPIONATELOR NAȚIONALE

Campionatele naționale de volei au prilejuit cîteva constatări de ordin statistic

MASCULIN

• **Pentru desemnarea învingătorilor** în cele 132 de partide ale campionatului au fost necesare 510 seturi.

• **În cele 132 de partide,** cel mai frecvent scor a fost 3—1 de 52 ori, 3—0 de 49 ori și 3—2 de 31 ori.

• **Au învins cu 3—0:** Dinamo (14), Steaua (7), I.E.F.S. (6), „U" Craiova, C.S.U. Galați, Progresul (4), „U" Cluj, Rapid (3), Tractorul (2), Viitorul, Voința (1); **cu 3—1:** Steaua (9), I.E.F.S. (7), „U" Cluj, „U" Craiova (6), Rapid, Viitorul, Progresul (5), Dinamo (4), C.S.U., Electra (2), Tractorul (1); **cu 3—2:** Viitorul (6), C.S.U. (5), „U" Cluj, Rapid (4), Tractorul (3), Dinamo, Steaua, Electra (2), „U" Craiova, Progresul (1).

• **Clasamentul pe baza jocurilor „acasă"** are următoarea configurație: Dinamo (31 p), Steaua (28 p), I.E.F.S. (27 p), Rapid (25 p), Progresul (23 p), C.S.U. (20 p), „U" Cluj (19 p), „U" Craiova, Viitorul, Electra (18 p), Tractorul (16 p), Voința (12 p); **în deplasare:** „U" Cluj, Viitorul (16 p), „U" Craiova (15 p), C.S.U. (13 p), Steaua, Tractorul (12 p), Dinamo, Voința (11 p), Progresul, I.E.F.S., Rapid (9), Electra (8 p). Jocurile dintre echipele bucureștene au fost considerate „acasă".

• **Clasamentul returului este următorul:** Dinamo (1), Steaua (2), I.E.F.S. (3), Rapid (7), C.S.U. (9), „U" Craiova (8), „U" Cluj (4), Viitorul (5), Progresul (6), Tractorul (10), Electra (11), Voința (12). În paranteză locurile ocupate la sfîrșitul turului.

FEMININ

• **Pentru desemnarea echipelor învingătoare** în cele 132 de partide ale campionatului au fost necesare 474 de seturi.

• **În cele 132 de partide, cel mai frecvent scor** a fost 3—0 de 75 de ori, 3—1 de 33 ori și 3—2 de 24 ori.

• **Au învins cu 3—0:** Rapid (14), Dinamo, Penicilina (13), Medicina, Constructorul (8), I.E.F.S. (6), Farul (4), „U" Timișoara, „U" Cluj (3), C.S.M. Sibiu (2), Ceahlăul (1); **cu 3—1:** Rapid (7), Medicina (5), I.E.F.S., „U" Timișoara (4), „U" Cluj (3), C.S.M., Dinamo, Farul (2), Penicilina (1); **cu 3—2:** Dinamo (4), Penicilina, „U" Timișoara, „U" Cluj (3), Medicina, Constructorul, I.E.F.S., Farul (2), C.S.M., Ceahlăul, „U" București (1).

• **Clasamentul pe baza jocurilor „acasă":** Rapid (32 p), Dinamo (30 p), Medicina (26), I.E.F.S. (25 p), Constructorul (25 p), Penicilina (22 p), „U" Timișoara, Farul, „U" București, „U" Cluj (17 p) C.S.M. (15 p), Ceahlăul (13 p); **în deplasare:** Penicilina (17 p), „U" Timișoara (15 p), „U" Cluj (14 p), Farul (13 p), C.S.M. (12 p), Rapid, Dinamo, Medicina, Ceahlăul (11 p), Constructorul (10 p), I.E.F.S. (9 p), „U" București (6 p).

• **Clasamentul returului:** Rapid (1), Dinamo (3), Medicina (6), Penicilina (2), Constructorul (7), I.E.F.S. (4), Farul (9), „U" Cluj (8), C.S.M. (11), „U" Timișoara (5), „U" București (12), Ceahlăul (10). În paranteză, locurile ocupate în tur.

Iulian COSTINIU

Ieri, la Cluj UNIVERSITATEA — PENICILINA 0—3

Ieri, la Cluj, s-a disputat partida restantă dintre Universitatea și Penicilina Iași, contînd pentru etapa a 16-a a campionatului feminin. Studentele au jucat de la egal la egal în primele două seturi, pentru ca în cel de-al treilea să fie complet depășite de voleibalistele ieșene.

Scor: **3—0 (9, 14, 1)** pentru **Penicilina.** S-au remarcat **Mariana Petrescu, Doina Meseșan** de la „U", respectiv **Aurelia Căunei, Lucia Dobrescu, Carolina Hatură. Arbitri: Gh. Ionescu — V. Vrăjescu. (P. RADVANI** — coresp.).

SCRIMĂ

PE MARGINEA TURNEELOR INTERNAȚIONALE

Absența unor amănunte despre comportarea trăgătorilor noștri la turneele internaționale la care au participat, zilele trecute, ne obligă să facem completările de rigoare pentru a ne putea da seama în ce măsură au atins obiectivele propuse pentru această fază a pregătirii lor pentru că, nu trebuie să uităm, această serie de competiții sînt etape de testare pe drumul, mai lung, ce duce spre campionatele mondiale și Universiadă, țelurile majore ale scrimerilor în actualul an.

În „patrulaterul" de floretă-masculin de la Bari, reprezentativa țării noastre și-a atins obiectivul de a se clasa pe locul III. Mai mult chiar, după cum ne-a relatat antrenorul federal **V. Chelaru,** trăgătorii noștri au făcut un meci extrem de frumos cu cîștigătorii competiției, floretiștii francezi recunoscuți ca excelenți stiliști. S-au comportat la înălțimea așteptărilor **M. Țiu, T. Petruș și A. Ștefan,** în timp ce **C. Niculescu** a dovedit prea multă timiditate iar **P. Kuki** a lăsat să se vadă o insuficientă pregătire.

La Varșovia, în întrecerile (pe echipe și individuale) ale sabrerilor, formația țării noastre a resimțit, desigur, lipsa lui D. Irimiciuc. Trebuie reținut ca îmbucurător faptul că doi din sportivii noștri **Al. Nilcă** și mai tînărul **I. Pop** au ajuns pînă în sferturi de finală, evoluînd în compania celor mai buni sabreri ai lumii: campionul olimpic V. Sidiak, campionul mondial M. Maffei ș.a. În „sferturi" ambii sportivi români au realizat cîte două victorii: **Pop** la reputatul polonez Grzegorek (5—2) și la conaționalul acestuia Jablonowski (5—3), iar **Nilcă** la italianul A. Montano (5—4) și la E. Vinokurov (5—3), component al echipei U.R.S.S. clasată pe locul II la J. O.

Mai dificilă a fost sarcina floretistelor noastre, împărțite în două formații, una la Budapesta, iar alta la Minsk. Trebuie să precizăm că elementele de bază ale lotului ce a evoluat în capitala Ungariei, **Ana Pascu** și **Suzana Ardeleanu** au suportat handicapul unei persistente stări gripale. Chiar în aceste condiții, luptînd cu multă tenacitate, Ardeleanu a ajuns pînă în semifinale unde a susținut și un baraj cu campioana lumii **Demaille** (Franța) și cu **Palm** (Suedia) pentru calificare în finală ratînd aceasta pentru o diferență de numai o tușă. O bună impresie a lăsat **Magda Bartoș** care, confirmînd comportarea de la Torino, a ajuns și aici în **semifinale** pierzînd abia în baraj șansa calificării în finală. Sub așteptări au evoluat, însă, **Viorica Draga și Mariana Ostafi.**

Din lotul aflat la Minsk, cea mai bună comportare a avut-o, desigur, **Ileana Gyulai,** clasată pe locul IV în Cupa Bielorusiei, net dominată de sportivele sovietice. **Ar fi de analizat, însă, și de pregătit mai minuțios pe viitor capacitatea psihică a trăgătoarelor noastre fruntașe din partea cărora este de așteptat să-și apere cu mai multă dîrzenie șansa, să nu se lase prea lesne demoralizate de unele inexactități de arbitraj.**

Sebastian BONIFACIU

PARADE — RIPOSTE

• **Mușchetarii sub 16 ani își încheie săptămîna aceasta întrecerea lor anuală, campionatele naționale de juniori mici care au debutat în ianuarie cu etapa locală.**

Cei mai buni sportivi din centrele de scrimă din întreaga țară își dispută, de vineri 13 pînă duminică 15 aprilie, finala campionatelor în sala Floreasca II din Capitală. Școlile sportive de elevi din București, Satu Mare, Oradea, Ploiești etc. ca și secțiile unor cluburi care cresc cadre noi de trăgători ne vor da prilejul să constatăm în ce măsură scrima noastră are asigurate elementele de nădejde pentru perspectiva mai depărtată, deci nu atît pe olimpicii anului 1976 cît pe cei ai anului 1980...

• **La sfîrșitul acestei săptămîni** se va desfășura la Leipzig un tradițional turneu internațional de floretă-fete și spadă. Forul nostru de specialitate a decis să trimită la această competiție formațiile clubului sportiv universitar I.E.F.S. Fac deplasarea, sub conducerea antrenorilor M. Ghimpușan și S. Poenaru, următoarele loturi: Ana Halchin-Sturza, Rodica Văduva, Nidia Barbu, Judit Dalnoki și Marcela Moldovan (floretă fete), Gh. Cerea, N. Istrate, T. Chifor, C. Micu și P. Szabo (spadă).

• În completare la etapa de zonă A din cadrul campionatelor de seniori ale țării publicăm astăzi clasamentul final al probei de sabie în care victoria a revenit clar ieșeanului Vasile Șuta (Politehnica) cu 5 v. L-au urmat: 2. D. Mancaș (Petrolul Ploiești) 4 v. 3. I. Nicolae (Polit. Iași) 3 v. 4. A. Creițaru (Tractorul Brașov) 2 v. 5. M. Frunză (Tractorul) 1 v. 6. E. Grosu (Petrolul 0 v.

HOCHEI

Campionatul juniorilor mici ȘCOALA SPORTIVĂ MIERCUREA CIUC I — CAMPIOANĂ

Patinoarul artificial „23 August" din Capitală a găzduit, ieri, ultima partidă din cadrul turneului final al campionatului republican de hochei pe gheață al juniorilor mici.

Și-au încrucișat crosele jucătorii echipelor bucureștene Dinamo și I.P.G.G., într-o întîlnire în care, o victorie a hocheiștilor celei de a doua echipe ar fi propulsat-o pe unul din locurile doi sau trei. A fost un meci viu disputat, ambele echipe trecînd pe rînd la conducere. În cele din urmă a cîștigat Dinamo ai cărei echipieri au fost mai deciși în finalul jocului. Scor: 4—3 (1—2, 1—1, 2—0). A înscris: Kopeczi 2, David și Hichianu pentru dinamoviști, respectiv Barbu, Staicu și Niță.

Titlul de campioană republicană de juniori mici pe anul 1973 a revenit, după șase zile de întreceri, formației **Șc. sp. Miercurea Ciuc I** (antrenor **Antal Zombor).**

Iată configurația finală a clasamentului: 1. Șc. sp. Miercurea Ciuc I 8 p., 2. Dunărea Galați 4 p., 3. Șc. sp. Miercurea Ciuc II 3 p. (golaveraj —9), 4. Dinamo București 3 p. (—15), 5. I.P.G.G. 2 p.

Azi la ora 9, este programată prima partidă din turneul final al campionatului republican al juniorilor mari.

Dumitru NEGREA

TENIS

„CRITERIUL DE PRIMĂVARĂ" TREZEȘTE AMBIȚII...

Pe terenurile de la Progresul, Steaua (bulevardul Ghencea) și pe cele ale Tenis-clubului, continuă întrecerile pentru desemnarea cîștigătorilor trofeului „Criteriul de primăvară". Deși cîțiva dintre jucătorii noștri fruntași nu se află în țară și, deci, nu iau parte la acest concurs, nu se poate spune că meciurile sînt lipsite de spectaculozitate. Acest atribut li-l conferă, pe de o parte, faptul că sînt prezenți foarte mulți membri ai secțiilor de tenis din țară, veniți pentru prima oară la o întrecere de asemenea amploare și, prin urmare, doresc să se afirme, iar pe de altă parte perspectiva ocupării unei poziții cît mai bune în clasamentul ce va fi întocmit la sfîrșitul anului, avîndu-se în vedere că la actualul turneu se va acorda un anumit punctaj.

Este, apoi, de semnalat faptul că destul de multe cluburi s-au prezentat cu un număr mare de jucători, firește din dorința ca dintre ei măcar cîțiva să se întoarcă acasă cu... titluri.

Să consemnăm și cîteva rezultate. La seniori s-au epuizat întrecerile pentru tururile I și II ale competiției, în aceste faze neînregistrîndu-se surprize. **În turul III:** B. Almăjan (Dinamo Buc.) — Gh. Komoroczi (Politehnica Cluj) 6—1, 6—1; D. Memeș (Progresul) — A. Mitrache (Steaua) 6—4, 6—0; I. Kerekeș (Dinamo Brașov) — V. Szilaghi (Politehnica Cluj) 6—3, 6—2; I. Santei (C.S.U. Constr.) — R. Attl (Electrica Timișoara) 6—0, 6—1; **juniori 15—16 ani (turul II):** A. Crăciun (Dinamo) — A. Cioclov (Steaua) 6—0, 6—1; N. Noiman (Dinamo Buc.) — S. Chișiu (Șc. sp. Sf. Gheorghe) 5—6, 6—5, 6—0; L. Țitei (Șc. sp. Constanța) — I. Crișan (U.T.A.) 6—2, 6—2; V. Dumbravă (Steaua) — T. Cozma (Șc. sp. Tg. Mureș) 6—3, 6—3; **simplu senioare:** rezultatele sînt cele scontat, pentru smifinale calificîndu-se: Aurelia Trifu (Steaua) — Mihaela Nosa (Prog.) 6—1, 6—1; Manana Nunweiller (Dinamo Buc.) — Vera Rado-Pura (Politehnica Cluj) 6—3, 6—2; Valeria Balaj (Steaua) — Florica Butoi (C.S.U. Constr.) 6—2, 6—2; Felicia Bucur (Dinamo Bv.) — Vera Dudaș (Mureșul Tg. Mureș) 6—2, 2—6, 6—4.

I. GAVRILESCU

GIMNASTICĂ

Campionatul școlilor sportive

(Urmare din pag. 1)

Notînd victoria Școlii sportive Sibiu la categoria a III-a, în clasamentul pe echipe, precum și cucerirea titlului de campioană de către bucureșteanca **Aura Tudor** (Șc. sp. 2), să trecem la categoriile următoare unde am consemnat o remarcabilă comportare a gimnastelor din Oradea.

Carmen Cîrstea, Erica Seterov și **Gabriela Corodi** au cîștigat, în ordine, titlurile de campioane republicane la categoriile a II-a, I și maestre, aducînd profesorului lor **Emeric Ban** și, implicit, Școlii sportive Oradea, trei medalii de aur, care vin să răsplătească o muncă remarcabilă, și susținută. În special cîștigătoarea concursului maestrelor, **Gabriela Corodi,** în vîrstă de 15 ani, ne-a lăsat o impresie excelentă, ea evoluînd cu precizie și dezinvoltură la fiecare aparat în parte. O remarcă se cuvine a fi acordată și celei de a doua clasate la această categorie, bucureșteanca Liliana Brechner (Lic. 35).

În sfîrșit, am vrea să mai semnalăm și un aspect mai puțin plăcut, care ne-a surprins, și anume că în goana după elementele de mare dificultate, după executarea lor cît mai corectă, numeroase gimnaste au început să neglijeze aspectele elementare cum sînt ținuta, prezentarea sau elementele simple, de legătură. Considerăm că acest lucru trebuie să revină în atenția antrenorilor. Iată acum primele clasate la individual compus: **CATEG. A IV-a:** 1. **Daniela Horcea** (Șc. sp. Reșița) 33,50; 2. Iuliana Kondor (Șc. sp. Arad) 32,70; 3. Sorina Ștefan (Șc. sp. 2) 32,60; **CATEG. A III-A:** 1. **Aura Tudor** (Șc. sp. 2) 35,45; 2. Tatiana Jipa (Șc. sp. Sibiu) 35,05; 3. Marieta Vlădoiu (Șc. sp. 2) 34,40; **CATEG. A II-A:** 1. **Carmen Cîrstea** (Șc. sp. Oradea) 35,75; 2. Marilena Georgescu (Șc. sp. 2) 34,50; 3. Stela Bodiș (Șc. sp. Oradea) 34,45; **CATEG. I:** 1. **Erica Seterov** (Șc. sp. Oradea) 31,60; 2. Mihaela Mihai (Lic. 35) 30,90; 3. Ileana Ruicu (Lic. N. Bălcescu Cluj) 30,50; **CATEG. MAESTRE:** 1. **Gabriela Corodi** (Șc. sp. Oradea) 36,10; 2. Liliana Brechner (Lic. 35) 35,40; 3. Vanda Ispravnicu (Șc. sp. Lugoj) 34,95.

NATAȚIE

De astăzi, la Mamaia SPERANȚELE ÎNOTULUI, LA PRIMUL CAMPIONAT PE ECHIPE

Noua piscină acoperită de la Mamaia găzduiește, începînd de astăzi, prima competiție de amploare pe plan intern. Șirul întrecerilor cu caracter republican este inaugurat de campionatul pe echipe al copiilor aflat la prima sa ediție. Iar la capătul a trei zile, cu reuniuni în fiecare dimineață (de la ora 10), și după-amiază (de la ora 17), în care vor urca pe blocstarturi peste 400 de tineri înotători, vom cunoaște cea mai bună secție de natație a „noului val".

Așa cum am mai anunțat, la Mamaia se vor atribui titluri individuale, în fiecare probă și la fiecare categorie de vîrstă, titluri pe echipe la fiecare categorie și un titlu suprem, pe baza clasamentului general alcătuit la finele tuturor întrecerilor. Cele mai mari șanse de a se clasa pe primele locuri în această interesantă competiție aparțin sportivilor din **Reșița, Ploiești** și **Oradea,** centrele care au dovedit o preocupare majoră în selecția și creșterea tinerilor înotători.

SARITORII ROMÂNI LA „INTERNAȚIONALELE" POLONIEI

Săritorii de la trambulină în apă G. Fabich, Al. Bagiu, O. Lăzău și Angela Popescu au plecat la Varșovia, pentru a participa sîmbătă și duminică, la campionatele internaționale ale Poloniei, alături de sportivi din U.R.S.S., R. D. Germană, ai țării gazdă ș.a. Lotul român este însoțit de antrenorul N. Hatzak.

EVOLUȚII MODESTE LA VARȘOVIA

Cei patru înotători români care au participat la concursul internațional de la Varșovia au avut evoluții modeste: **C. Kokay** 56,9 — 100 m liber (locul VIII), 2:06,7 — 200 m liber (X); **Ildiko Horvat** 2:27,0 — 200 m liber (IX), 2:49,5 — 200 m mixt (VII), 66,7 — 100 m liber (X), 5:11,8 — 400 m liber (IV); **A. Petelei** 63,0 — 100 m delfin (IX), 2:26,6 — 200 m delfin (XI); **L. Cotranță** 62,0 — 100 m liber (XII), 5:06,5 — 400 m liber (XIII), 2:39,5 — 200 m mixt (XVII).

Agenda vînătorului și pescarului sportiv

CONCURS DE LANSETĂ LA CLUJ

În zilele de 14 și 15 aprilie, la Cluj, se va desfășura „Criteriul de primăvară al tinerilor lansetiști". Acesta este returul concursului similar desfășurat anul trecut la București. La concurs participă două echipe bucureștene (din Sectoarele I și VIII) și reprezentativele județelor Brașov, Sibiu, Iași, Timiș și Cluj.

VÎNĂTORI COLECTIVE DE COMBATERE A RĂPITOARELOR

Asociațiile vînătorilor și pescarilor sportivi din sectoarele Capitalei organizează duminică 15 aprilie vînători colective de combatere a răpitoarelor în pădurile Drăgănești-Olt, Vadul-Lat, Vîrtoapele, Slobozia, Chirana, Brănești, Bogdana, Bucov, Cernica, Negrești, Comana, Fetești-Baltă, Căbăl, Videle, Potlogi, Nebuna, Săveni, Ciocănești, Tărtășești și Sălcioara.

Înscrieri și informații suplimentare — la sediile asociațiilor, pînă vineri, orele 20.

ATLETISM

ÎNCEP PREGĂTIRILE ȘI CONCURSURILE ÎN AER LIBER

Duminică, la Ruse (Bulgaria) se va desfășura un concurs internațional de marș (20 km). Vor participa și 13 atleți români, printre care **I. Găsitu, C. Stan, C. Staicu, V. Ilie, N. Maxim, S. Ioniță, L. Pescaru.**

Începînd de luni, în țara noastră și în Polonia se vor organiza două tabere de pregătire în comun între atleți români și polonezi. Astfel, aruncătoarele de disc se vor reuni la București și Snagov, în timp ce sprinterii (băieți și fete) vor efectua un stagiu de pregătire în țara prietenă. Dintre sprinterii noștri care vor face deplasarea amintim pe juniorii Cristudor și Adriana Surdu.

PATINAJ

BEATRICE HUȘTIU ȘI DAN SĂVEANU LA RIGA ȘI LENINGRAD

Ieri a părăsit Bucureștiul, cu destinația U.R.S.S., perechea de patinatori artistici Beatrice Huștiu — Dan Săveanu Soliii patinajului românesc vor participa, în Uniunea Sovietică, în cadrul a două concursuri. Primul urmînd să se desfășoare începînd chiar de mîine, la Riga, iar cel de al doilea, la sfîrșitul săptămînii viitoare, la Leningrad.

LUPTE

AU FOST DESEMNAȚI CAMPIONII NAȚIONALI ȘCOLARI LA GRECO-ROMANE

IAȘI, 11 (prin telefon). După finalele campionatelor naționale școlare de lupte libere, miercuri la prînz, au luat sfîrșit și confruntările de greco-romane. Elevii gălățeni și bucureșteni au avut cele mai frumoase comportări, ocupînd primele patru locuri în clasamentele pe școli.

Iată primii clasați la cele 10 categorii: **48 kg: 1. NICOLAE HORNICEANU** (Șc. prof. energetică Galați), 2. **I. Alexandru** (Lic. ind. alimentar Buc.), 3. **C. Chiriac** (Șc. prof. construcții Iași); **52 kg: 1. CONSTANTIN IONESCU** (Lic. ind. alimentar Buc.), 2. **I. Marton** (Șc. prof. metalotehnica Tg. Mureș), 3. **S. Botez** (Lic. ind. construcții de mașini Iași); **56 kg: 1. MARIAN STAN** (Lic. Tudor Vladimirescu Buc.), 2. **Gh. Stanciu** (Gr. șc. siderurgic Galați), 3. **Gh. Cărăușu** (Șc. prof. energetică Galați); **60 kg: 1. VALENTIN PÎRVU** (Șc. prof. Electroaparataj Buc.), 2. **I. Vasilescu** (Lic. agricol Buzău), 3. **V. Bosinceanu** (Șc. prof. auto Buc.); **65 kg: 1. DUMITRU MIZILEANU** (Șc. prof. C.F.R. Buc.), 2. **V. Sinca** (Șc. prof. U.M. Cîmpulung Muscel), 3. **V. Stremțan** (Șc. prof. Înfrățirea Oradea); **70 kg: 1. FLORICĂ GHEȚA** (Șc. prof. C.F.R. Timișoara), 2. **T. Milosevici** (Șc. prof. U.M. Timișoara), 3. **Șt. Micloș** (Gr. șc. miner Bălan); **75 kg: 1. FLORINEL GHERINE** (Șc. prof. Nicolina Iași), 2. **M. Sobariu** (Șc. prof. I.O.R. Buc.), 3. **I. Mălacea** (Șc. prof. U.M. Cîmpulung Muscel); **81 kg: 1. VIOREL MIHAI** (Șc. prof. energetică Galați), 2. **C. Mărgineanu** (Lic. Nicolae Titulescu Craiova), 3. **I. Giurgiu** (Lic. agricol Ceacova); **87 kg: 1. PETRE DICU** (Șc. prof. Șantierul Naval Turnu Severin), 2. **I. Zido** (Șc. prof. Tractorul Brașov), 3. **Z. Felea** (Gr. șc. siderurgic Galați); **+87 kg: 1. VIOREL VLAD** (Șc. prof. Electroaparataj Buc.), 2. **V. Răpciugă** (Șc. prof. mineră Filipești de Pădure), 3. **C. Ignat** (Gr. șc. chimie Iași).

Clasamentul pe școli: **1. ȘC. PROF. ENERGETICĂ GALAȚI 16 p., 2. Șc. prof. Electroaparataj București 12 p., 3. Lic. ind. alimentar București 11 p.,** 4. Gr. șc. siderurgic Galați 10 p., 5. Șc. prof. U.M. Cîmpulung Muscel 9 p., 6. Șc. prof. mineră Filipești de Pădure 8 p.

D. DIACONESCU — coresp. județean

CICLISM

CONSEMNĂRI DUPĂ PRIMA ETAPĂ A „CUPEI ORAȘELOR"

Prima etapă a „Cupei Orașelor" ediția 1973 s-a desfășurat recent la Ploiești sub promițătoare auspicii. S-a putut constata stadiul de pregătire destul de avansat al majorității componenților celor opt reprezentative ce au luat startul în noua ediție a acestei tradiționale competiții care, de două decenii, constituie o veritabilă rampă de lansare a cicliștilor cu reale calități.

În ceea ce privește disputa sportivă, deși se află abia la început, ea ne-a relevat o serie de elemente cu multă ambiție. Ne referim la juniorii mici: bucureșteanul **Traian Sîrbu** (cîștigător al celei de a doua manșe și deținător al primului loc în clasamentul general), **Atilla Peterfy** (Tg. Mureș), foarte constant (locul doi în ambele probe și același loc în clasamentul general), timișoreanul **Zoltan Siha** (cu o surprinzătoare și clară victorie în prima manșă, locul trei în „general"), brăileanul **Al. Vlăstaru, C. Toader** (Brașov), **W. Covacs** (Timișoara) și alții despre care sperăm să mai avem prilejul de a vorbi. Aci este cazul să subliniem frumoasa evoluție a cicliștilor din Timișoara, rod al muncii pasionate desfășurată de antrenorul Ferdinand Wittman.

La juniori, brașoveanul **Toro Tiberiu,** lider al clasamentului general se anunță un dîrz și îndreptățit aspirant la victoria finală. Dar pînă la toamnă mai este cale lungă, pe care se va întîlni cu adversari de talie egală și la fel de ambițioși ca și el, în frunte cu brăileanul **C. Vizitiu,** ploieștenii **Nicolae State** și **Aurel Ciobanu,** clujeanul **Gavril Marton** și alții.

Totodată, trebuie să notăm și unele aspecte mai puțin plăcute, cu scopul de a atrage atenția din timp celor vizați și a nu lăsa deficiențele să se extindă. Este vorba, mai ales, de tendința unora dintre juniori de a face cursă de așteptare, lăsînd pe alții să ducă greul, ei menajîndu-se pentru sprintul final. Se neglijează astfel cea mai importantă latură în formarea tinerelor cadre: combativitatea, trăsătura de bază a ciclismului modern.

Emil IENCEC

TRAGEREA SPECIALĂ LOTO A PRIMĂVERII
13 aprilie 1973
O NOUĂ FORMULĂ TEHNICĂ
se atribuie
BANI, AUTOTURISME, EXCURSII
AZI ULTIMA ZI PENTRU PROCURAREA
BILETELOR !

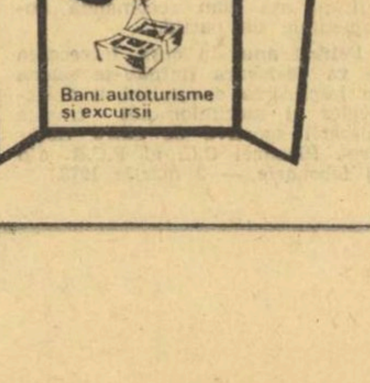

NUMERE EXTRASE LA CONCURSUL PRONOEXPRES DIN 11 APRILIE 1973

FOND GENERAL DE PREMII: 1.727.984 lei din care 697.527 lei report.

EXTRAGEREA I: 45 42 17 4 16 22.

EXTRAGEREA a II-a: 9 20 11 37 36.

Plata premiilor se va face în Capitală începînd din 19 aprilie pînă la 26 mai; iar în țară începînd aproximativ din 23 aprilie pînă la 26 mai 1973, inclusiv.

O ETAPĂ ÎN CARE OASPEȚII NU AU REUȘIT DECÎT CEL MULT EGALITĂȚI

fotbal

DERBYUL-LA INĂLȚIME

F. C. ARGEȘ 1 (1)
DINAMO 0 (0)

PITEȘTI, 11 (prin telefon)

De data aceasta, anticipările n-au mai fost infirmate, derbyul etapei — care a opus aici, în localitate, echipele F.C. Argeș și Dinamo — meritîndu-și pe deplin titulatura. În ciuda multiplelor indisponibilități care afectau ambele formații — și cărora, în cazul dinamoviștilor, li s-a adăugat după numai zece minute de joc accidentarea lui Bataliu (fractură la umăr, ce a necesitat transportul imediat al bucureșteanului la spital), partida a oferit un spectacol fotbalistic de foarte bună calitate, deosebit de dinamic și de antrenant, unanim apreciat de numerosul public prezent în tribune.

Era, desigur, de așteptat ca cele două echipe să-și dispute cu dîrzenie șansele, dar lupta lor, dusă fără menajamente, în condițiile unei adevărate risipe de energie, nu numai că nu a dăunat nivelului jocului, ci chiar i-a sporit frumusețea, l-a făcut deosebit de atractiv, de dramatic.

Firește, vioara întîi în acest meci a fost echipa locală, care a confirmat și azi (n.r. ieri) excelentul start din retur dar replica dată de formația oaspe merită a fi, de asemenea, apreciată.

Piteștenii au avut în majoritatea timpului inițiativa, uneori dominînd cu autoritate, cum s-a întîmplat la mijlocul primei reprize, cînd atacul lor s-a dovedit irezistibil, reușind să deschidă scorul prin Vlad, care, venind ca un bolid din urmă, a introdus, cu capul, în plasă, mingea perfect centrată de Troi (la primirea acestui gol este, însă, vinovat și portarul dinamovist, care a ratat intercepția balonului).

Acest gol avea să rămînă singurul din tot meciul, deși ambele echipe au avut, după aceea, posibilitatea de a înscrie. Mai întîi tot gazdele, în minutele 61 și 64, cînd două șuturi ale impetuosului Troi au fost excelent parate de Cavai, precum și în minutul 74, cînd Roșu (neinspirat în fazele de finalizare) a trimis mingea din poziție favorabilă pe lîngă poartă.

Spre final, cînd rezistența fizică a piteștenilor a slăbit vizibil, a fost rîndul dinamoviștilor, a căror linie de atac se comportase inegal pînă atunci, să pună în serios pericol poarta apărată de Stan. Și nu a lipsit mult ca rezultatul să devină egal, însă, la fel ca și în partida de la Craiova, Sătmăreanu a ratat o mare ocazie de gol, șutînd, din apropierea punctului de 11 metri, pe lîngă poarta gazdelor.

Constantin FIRĂNESCU

Stadionul „1 Mai" : teren bun ; ploaie mărunță, vînt ; spectatori : aproximativ 15 000. A marcat VLAD (min. 26). Raportul de cornere : 14—5. Raportul șuturilor la poartă : 16—4 (pe spațiul porții : 4—0).

F. C. ARGEȘ : Stan — PIGULEA, BARBU, VLAD, Ivan — Mustățea, M. POPESCU — TROI (min. 83 Cassai), RADU, Roșu, Jercan.

DINAMO : Cavai — Cosma, SĂTMĂREANU II, G. Sandu, DELEANU — Bataliu (min. 10 Sălceanu), NUNWEILLER VI — Lucescu, Moldovan, Dumitrache (min. 79 D. Popescu), Fl. Dumitrescu.

A arbitrat OTTO ANDERCO (Satu Mare) ★★★★★, ajutat la linie de Grigore Birsan (Galați) și Gabriel Blau (Timișoara).

Cartonașe galbene : nici unul. Cartonașe roșii : nici unul. Trofeul Petschovschi : 8.

La tineret-rezerve : F. C. Argeș — Dinamo 2—0 (1—0).

Ilieș, tînărul portar reșițean, în una dintre numeroasele sale excelente intervenții. În instantaneul alăturat, el prinde balonul în fața lui Octavian Ionescu. Foto : S. BAKCSY

ȘI—ACUM, PE MIERCURI...

A seară s-a tras prima cortină ! De astăzi începe **jocul cel mare**. Cei mai mulți nu sînt, firește, entuziasmați de factura primelor cinci etape ale returului. S-ar fi așteptat, desigur, la mai mult.

La startul returului, iubitorii fotbalului visau un sprint al Stelei. Dar n-a fost așa...

La startul returului, suporterii echipei naționale visau demarajul spectaculos al internaționalilor dinamoviști. Dar, iarăși, n-a fost așa...

Sigur că echilibrul acestui început de retur ar putea fi interpretat, cu o oarecare îngăduință, ca un moment de turnantă din care ar putea să se desprindă, ulterior, valorile. Trebuie să recunoaștem, însă, că acest echilibru, care face ca „Sportul studențesc" să realizeze un 3—3 cu Dinamo, pentru ca peste numai alte trei zile să înapoieze punctul cîștigat (doar) hamicei echipe reșițene, reprezintă mai curînd reversul unui pretins echilibru valoric.

Acum, toate aceste calcule și reflecții sînt doar șoapte în culise, în timp ce reflectoarele campionatului se sting pentru o scurtă perioadă de relache.

Acum, mai important decît toate aceste calcule și reflexii, e să ne amintim cu încredere de faptul că, în ultimii ani, „tricolorii" s-au născut aproape de fiecare dată din atîtea și atîtea ediții elegiace ale campionatului nostru. **În ultimii ani, aproape de fiecare dată, „tricolorii" au reușit să depășească condiția campionatului nostru,** reprezentată mult mai obiectiv de examenul echipelor fruntașe în cupele europene. Aproape de fiecare dată, „tricolorii" au reușit amnezii spectaculoase, născîndu-se, parcă, din spuma mării. Aproape de fiecare dată, „tricolorul" Sătmăreanu a fost un fundaș mai bun decît stelistul Sătmăreanu. Aproape de fiecare dată, Dumitrache, centrul înaintaș al echipei naționale, a dobîndit conștiința valorii de sine în dimineața reunirii lotului. Aproape de fiecare dată, toți ceilalți au știut, în „diminețile lotului", că TOȚI ÎMPREUNĂ reprezintă mult mai mult decît individualitățile puse deseori în dificultate de un Rednic, de un Penzeș și de multi alți jucători ai campionatului nostru de atîtea ori privit cu o justificată compasiune.

Astăzi, se reîntîlnesc „tricolorii". Momentul ore destule dificultăți. Lipsesc cîțiva dintre marii titulari. Dar nu e pentru prima oară că se întîmplă așa. În fond, la ultimul meci oficial al echipei naționale au lipsit Dobrin, Dumitrache, Dembrovschi și Deleanu. Absențele sînt firești în viața unei echipe. De multe ori, marii absenți fac loc marilor speranțe. De multe ori, momentele grele nasc energii noi, așa cum s-a întîmplat deseori în povestea echipei naționale, așa cum se întîmplă și astăzi, sub ochii noștri, cu „orfanii" de toamnă ai campionatului, C.S.M. Reșița și „Sportul studențesc".

Astăzi, „tricolorii" sînt din nou împreună. Și, indiferent de calificativele modeste care au însoțit primele 39 de jocuri ale returului, am putea spune că s-a simțit, într-un fel, ciocnirea subterană între **echipa de ieri și echipa de mîine.** Nu este exclus ca din această ciocnire aspră pentru dreptul de a fi **tricolor** să se nască energiile acestei primăveri...

Ioan CHIRILA

DUEL INEGAL

STEAGUL ROȘU 4 (3)
PETROLUL 0 (0)

BRAȘOV, 11 (prin telefon)

Dacă cineva ar judeca partida aceasta după raportul de cornere (5—5), ar fi tentat să creadă că Petrolul s-a prezentat sub Tîmpa ca o echipă solidă care a mizat mult pe atac. Adevărul este însă că cele cinci cornere obținute de prahoveni — toate în repriza secundă — au rezultat din faze simpliste, ușoare, și numai o dată (min. 65) Adamache a trebuit să se întrebuințeze pentru a respinge peste poartă șutul puternic al lui Dincuță. Fusese de fapt singura acțiune periculoasă a echipei ploiștene, și numai cu o acțiune...

Gazdele n-au avut așadar probleme mari de rezolvat în această partidă. Și-au dat bine seama de acest adevăr din primele minute cînd atacanții au trecut cînd au vrut și pe unde au vrut prin defensiva Petrolului, foarte nesigură și neinspirată. Încă din minutul 7 s-a văzut limpede că fundașii centrali ploieșteni vor crea mari dureri de cap antrenorului Ilie Oană și mai ales tînărului portar Tănase. În acel minut 7, Anghel a primit o minge în apropierea punctului de la 11 m, nimeni nu l-a marcat și cu capul a trimis cu boltă balonul în poartă. Peste opt minute Zotincă a făcut o cursă excelentă, l-a deschis ușor pe Pescaru și căpitanul brașovenilor n-a executat decît o simplă formalitate, 2—0. Iureșul brașovean nu s-a oprit aici. La o lovitură liberă de la 16 m, Pescaru a șutat nu prea tare, mingea a fost respinsă de apărătorii ploieșteni pînă la Anghel din nou nemarcat la circa opt metri de poartă și a urmat inevitabilul. Așa cum se desfășurase prima repriză se părea că vom asista la un scor astronomic. După pauză, însă, Petrolul a insistat ceva mai mult în menținerea balonului, dar nu-i mai puțin adevărat că nici replica gazdelor nu s-a mai ridicat la altitudinea primelor 45 de minute. Stegarii fac mai mult spectacol, și, în acest context, își permit să iroseaască foarte ușor multe ocazii cum rar se văd. Au mai înscris o dată totuși la începutul reprizei secunde cînd fundașul Mateescu, cel mai bun jucător din teren, a trecut ca un rapid prin apărarea Petrolului și, din marginea careului, a înscris cu un șut sec pe unghiul lung. Era minutul 52 și dacă Steagul roșu ar mai fi insistat altul ar fi fost scorul. Brașovenii însă, șocați parcă de inegalitatea duelului, n-au mai forțat, nedimninînd însă marile merite ale evoluției lor de azi. În schimb, Petrolul trebuie să se bucure foarte mult de întreruperea de campionat care a venit...

Mircea M. IONESCU

Stadionul Tineretului ; timp rece, ploaie în repriza secundă ; teren bun ; spectatori circa 10 000. Raport de cornere : 5—5. Raportul șuturilor la poartă : 16—4 (pe spațiul porții 6—2). Au marcat ANGHEL (min. 7 și 30), PESCARU (min. 15) și MATEESCU (min. 52).

STEAGUL ROȘU : Adamache (min. 86 Albu) — Anghelini, JENEI, Alecu, MATEESCU — BALINT, Cadar — ANGHEL, Ghergheli (min. 11 Zotincă), PESCARU, Györfi.

PETROLUL : Tănase — Gruber, Tudorie, Mierluț, N. Ionescu — DINCUȚA, Taporea — Pisău, Ion Constantin, Crîngașu, Oprișan (min. 43 Moldovan).

A arbitrat K. GHEMIGEAN ★★★★★, ajutat la linie de A. Bentu și G. Micloș (toți din București).

Cartonașe galbene : ȚAPOREA.

Cartonașe roșii : nici unul.

Trofeul Petschovschi : 8.

La tineret-rezerve : Steagul roșu — Petrolul 2—1 (2—0).

APLAUZE PENTRU REȘIȚENI...

ȘP. STUDENȚESC 1 (1)
C. S. M. REȘIȚA 1 (0)

Așadar, Sportul studențesc a dat înapoi punctul cîștigat duminică de la Dinamo. Enorma cheltuială de energie din partida cu echipa lui Dumitrache a lăsat urme și din viguroasa formație antrenată de Gh. Ola, miercuri n-a mai rămas decît umbra ei. Cît de mare a fost diferența dintre Sportul studențesc de acum cîteva zile și cel de ieri ! **Echipa bucureșteană a jucat foarte slab, iar acest rezultat egal o avantajează, căci a fost obținut cu contribuția directă a arbitrului Petre Sotir.**

Echipa bucureșteană a luat un start promițător și în primele 15 minute și-a dominat adversara cu autoritate. Dar ocazii de gol n-a avut, pentru că s-a tras puțin la poartă în acest joc. Apoi, după primul sfert de oră, meciul s-a mai echilibrat, dar oaspeții încă nu arătau tot potențialul de care sînt capabili. Și minute în șir, nimic deosebit nu reținea atenția. **În min. 22, bucureștenii au înscris prin Chihaia, dar golul a fost anulat pentru că Cuperman îi pasase cu... mîna !** Prima ocazie a oaspeților a venit în min. 25, cînd Florea a pierdut o minge excelentă. După aceea în min. 34, Ilieș a plutit prin aer și a reținut spectaculos balonul ce se îndrepta spre capul lui Chihaia. **Dar, în minutul următor, bucureștenii aveau să deschidă scorul ! Cuperman și Georgevici și-au disputat balonul, de la egal la egal și în condiții regulamentare. Arbitrul P. Sotir, însă, care și pînă atunci îi avantajase pe studenți, sancționează o infracțiune imaginară, la fundașul reșițean în interiorul careului și acordă lovitură indirectă. Chihaia trimite scurt la Moldoveanu și acesta înscrie jos la colț.**

După pauză, 10—15 minute, jocul nu ieșe din mediocritate. Bucureștenii pierd tot mai mult teren, sînt parcă sleiți de puteri. C.S.M. devine mai activă și pînă în final nu va mai ceda inițiativa. **O jumătate de oră, elevii lui Reinhardt practică un joc plăcut, aerisit, combinativ, cu acțiuni viguroase pe extreme și se apropie tot mai mult de poarta lui Suciu. Și în min. 65 oaspeții egalează : Kafka trimite lung lui Florea. O cursă frumoasă, urmată de o centrare, mingea e respinsă de apărătorii bucureșteni, pînă la Pușcaș, care șutează, încet, la colț. Suciu e plasat greșit și nu poate evita golul : 1—1.** După aceea, în min. 70 și 74, oaspeții au fost la un pas de golul victoriei, dar Atodiresei și Beldeanu, din excelente poziții, la numai 6—7 metri de poartă, au trimis mingea cu capul pe lîngă bară. Reșițenii nu se vor opri din ofensiva debordantă, dar victoria n-o pot cuceri pentru că arbitrul P. Sotir îi dezavantajează din nou. **În min. 85, el a frustrat echipa oaspe de o lovitură de la 11 m : Atodiresei a fost faultat de Cazan, în careu, prin piedică clară.** Meciul se încheie cu scorul de 1—1. Oaspeții au plecat la cabine cu un punct prețios, însoțit de aplauzele spectatorilor, ca răsplată pentru jocul bun practicat în ultima jumătate de oră.

Constantin ALEXE

Stadion „23 August" : teren bun ; timp bun (a bătut, totuși, vîntul) ; spectatori : aproximativ 30 000. Au marcat MOLDOVEANU (min. 35) și PUȘCAȘ (min. 65). Raport de cornere : 5—1. Raportul șuturilor la poartă : 5—11 (pe spațiul porții : 3—3).

SPORTUL STUDENȚESC : Suciu — TĂNĂSESCU, Cazan, M. Sandu, Manea — Culda, O. Ionescu — LEȘEANU, Cuperman (min. 65 Lucaci), Chihaia (min. 76 Ciocîrlan), MOLDOVEANU.

C.S.M. : ILIEȘ — Rednic GEORGEVICI, Kiss, Kafka — PUȘCAȘ, BELDEANU — ATODIRESEI, NESTOROVICI, D. GEORGESCU, FLOREA.

A arbitrat P. SOTIR (Mediaș) ★, ajutat la linie, cu greșeli de V. Cioc (Mediaș) și T. Andrei (Sibiu).

Cartonașe galbene : M. SANDU și CAZAN.

Cartonașe roșii : nici unul.

Trofeul Petschovschi : 10.

La tineret-rezerve : Sportul studențesc — C.S.M. Reșița 2—2 (1—1).

LIDERUL A LUPTAT PENTRU... EGALARE !

STEAUA 1 (0)
F.C. CONSTANȚA 1 (1)

Dacă acest rezultat egal, pe teren propriu, reprezintă pentru lideri doar **un semieșec**, jocul prestat de ei înseamnă, în schimb, **un eșec total.** Steaua a fost dominată evident de F.C. Constanța, **sub raportul calității jocului,** în prima repriză, pentru ca după pauză să domine bucureștenii **— sub raport pur teritorial !** — dar această dominare a fost mai mult rezultatul tacticii oaspeților decît al unor îmbunătățiri de fond intervenite în comportarea Stelei, față de primele 45 de minute. Pînă la urmă, inevitabilul s-a produs, renunțarea lui F.C. Constanța de a mai practica jocul deschis, ofensiv, combinativ — care adusese echipa lui Hașoti într-un meritat avantaj — fiind sancționată printr-o egalare produsă însă grație intervenției în atac a unui fundaș. Este drept că Steaua resimte lipsa unor jucători accidentați, dar — față de lotul său și de pretențiile justificate în raport cu lidera campionatului — aseară a jucat foarte slab, ea fiind cea care a trebuit să alerge, pînă la urmă, după un punct, în compania uneia dintre echipele cu cele mai modeste realizări în această primăvară. Nu e mai puțin adevărat însă că oaspeții ne-au pus într-o... încurcătură, făcîndu-ne — cu **excelentul lor joc din repriza întîi** — să ne întrebăm cum se explică suita de rezultate slabe ale lor din ultimul timp !

Scorul a fost deschis de Mărculescu, care a reluat o excelentă pasă laterală, primită de la Tănase după o frumoasă cursă a acestuia din urmă. (La originea golului, o greșeală a lui Ciugarin). Egalarea s-a produs în urma unei lovituri libere laterale, balonul fiind reluat de Sătmăreanu, cu capul. Ambele echipe au mai avut cîte o bară. Ocazii mari de gol : Tătaru, Tătaru, Ologu. Intervenție salvatoare Ștefănescu la o „bombă" a lui Negrea.

Stadionul „23 August" ; teren bun ; timp rece, vînt ; spectatori : 35 000. Au marcat : MĂRCULESCU (min. 17), SĂTMĂREANU (min. 74). Raport de cornere : 10—1. Raportul șuturilor la poartă : 12—11 (pe spațiul porții 6—7).

F. C. CONSTANȚA : Ștefănescu — STOICA, ANTONESCU (min. 56 I. Constantinescu), Bălosu, Nistor — OPREA, MIHU, — TĂNASE, MĂRCULESCU, Caraman, Turcu (min. 40 : Ologu).

STEAUA : Iordu — SĂTMĂREANU, Ciugarin, Negrea, Hălmăgeanu — DUMITRIU IV, VIGU — Pantea, Dumitru, Tătaru, Vlad.

A arbitrat V. TOPAN (Cluj) ★★, ajutat la linie de I. Tîfrea (Cluj) și C. Ghiță (Brașov).

Cartonașe galbene : DUMITRIU IV. NISTOR și TĂTARU.

Cartonașe roșii : nici unul.

Trofeul Petschovschi : 7.

La tineret-rezerve : 0—0.

Arbitrul a greșit (cu influență directă asupra rezultatului) în min. 83, cînd constănțeanul Mărculescu a fost faultat în careu, neacordînd penaltyul comis.

Radu URZICEANU

REMIZĂ PLĂTITĂ CU MARI EFORTURI

S. C. BACĂU 0
„U" CLUJ 0

BACĂU, 11 (prin telefon)

„U" Cluj și-a prelungit, la Bacău, performanța de a nu fi învinsă, în retur, pe terenuri străine. A plătit astăzi această realizare prin eforturi supreme, printr-o sacrificare deliberată a spectacolului. Jucătorii ei s-au supus travaliului imens al obligației de a face marcaj „om la om" pe tot terenul, nu s-au sfiit să apeleze, uneori, și la mijloacele clasice ale antijocului (mingi trimise în tribune, sesizabile „trageri de timp"), au jucat inestetic, dar cu simț practic, distrugînd sistematic ofensiva adversarului. Dar această ofensivă (fără dirijorul ei, Dembrovschi suferind) a fost haotică, precipitată, rigidă, purtată doar pe aripa bunăvoinței, de care atîrna însă balastul nepriceperii tactice și a calmului strangulat de trecerea fără efect, pe tabelă de marcaj, a timpului de joc. Calculul studenților a fost clar : apărare strictă. Lică om de legătură la mijlocul terenului și doar Mureșan și, întrucîtva, Uifăleanu, în primele linii.

În prima repriză, băcăuanii s-au descurcat greu în condițiile presingului adversarului și al aglomerării cîmpului de joc din fața porții lui Ștefan. Șuturile lor întîrziau însă. Abia în minutul 40 înaintașii Sport Clubului găsesc o portiță în careul clujean, Rugiubei țîșnește impetuos, dar precizia șutului nu egalează inspirația fazei.

A doua parte a jocului debutează cu un gol (min. 47), înscris de Băluță, cu capul, dar tușierul G. Nicolae semnalizase ofsaid. În marea învălmășeală din fața porții, o apreciere obiectivă din tribună este imposibilă și trebuie să dăm credit singurei persoane plasate ideal în spațiu (arbitrul de linie), ceea ce a făcut și conducătorul de joc, în pofida protestelor energice ale fotbaliștilor băcăuani.

Pe fondul dominării gazdelor, în min. 70, un contraatac ca o... lamă de stilet este finalizat cu șut puternic de Uifăleanu ; Ghiță respinge însă miraculos. Au urmat 20 de minute de presiune maximă în careul lui Ștefan dar acesta, etalîndu-și marele său talent, a apărat absolut totul.

Ion CUPEN

Stadion „23 August" : teren bun ; timp călduros ; spectatori aproximativ 8 000. Raport de cornere : 11—4. Raportul șuturilor la poartă : 22—5 (pe spațiul porții 11—3).

S. C. BACĂU : GHIȚĂ — MARGASOIU, Catargiu, Velicu, Comănescu — Vătafu (min. 77 Volmer), Hriței — Mioc (min. 72 Florea), Pană, Rugiubei, Băluță.

UNIVERSITATEA : ȘTEFAN — Crețu, Mihăilă SOLOMON, Cîmpeanu — Anca (min. 67 Soo), Fanea — Uifăleanu (min. 77 Barbu), Munteanu, MUREȘAN, Lică.

A arbitrat ION CHILIBAR (Pitești) ★★★★, ajutat la linie de N. Cursaru (Ploiești) și D. Nicolae (București).

Cartonașe galbene : HRITCU, VĂTAFU, ANCA, MUNTEANU.

Cartonașe roșii : nici unul.

Trofeul Petschovschi : 9.

La tineret-rezerve : Sport Club — Universitatea 1—0 (0—0).

UN 0-0 NOROCOS PENTRU RAPID

C. F. R. CLUJ 0
RAPID 0

CLUJ, 11 (prin telefon)

Am avut intenția să ținem pînă la urmă o socoteală a marilor ocazii de gol create în această partidă de atacanții celor două formații, dar am renunțat. Am renunțat pentru că a ține un asemenea calcul a devenit superflu întrucît ocaziile de gol au fost atît de numeroase, încît pe bună dreptate se poate spune că ambele echipe, dar în special C.F.R. Cluj, au ratat cît pentru un campionat întreg ! Se plimba mingea prin fața porții lui Răducanu, dar se găsea un picior care s-o trimită la mijlocul terenului ; de acolo, cu o pasă sau două, era din nou în careul de 16 m rapidist, se crea o nouă posibilitate de a se marca dar din nou mingea era respinsă și așa mai departe. Ocaziile de gol la poarta lui Răducanu, veneau ca pe bandă turnantă, dar pînă la urmă buturile apărate de golchiperul reprezentativei au rămas imaculate. Și Rapid se înapoiază la București cu un punct mare, mare de tot dar și foarte norocos, după cum am spus în titlu. Un singur exemplu : în min. 57 Vișan șutează spre poartă, Răducanu ieșise în preajma punctului de la 11 m, mingea se îndrepta spre poartă, dar nimeni nu-l văzuse acolo pe Codrea care a salvat în ultimă instanță și făcea apoi tumbe de bucurie. Să mai notăm și șuturile expediate în minutele 84 de Penzeș și 89 de Roman, miraculos deviate în corner de același Răducanu.

Au fost multe ocazii ratate de elevii doctorului Rădulescu, dar trebuie să spunem că și Rapid s-a apărat bine. În afara lui Răducanu, excelent în partida de astăzi, linia de fund, dar mai ales cei doi fundași centrali Grigoraș și Marin, ajutați de cele două extreme, Năsturescu și Codreanu revenite nu numai pe posturile lor, dar și la vechile lor îndeletniciri de extreme retrase, gata întotdeauna să-și ajute apărarea, au reușit să mențină echilibrul defensiv. Și atunci cînd momentul o cerea nu s-au sfiit să arunce baloanele în tribune. Nu mai are rost să continuăm cu aceste ocazii de gol, cu care înaintașii echipei feroviare din Cluj pur și simplu s-au jucat și să spunem cîteva cuvinte despre începutul partidei, cu situații favorabile aparținînd Rapidului. În min. 10, Dumitriu II execută o lovitură liberă de la 17 m, Grigoraș venit din urmă schimbă direcția balonului care trece milimetric peste bară ; cinci minute mai tîrziu, Marin Stelian trece de Marius Bretan, este singur cu mingea în careu, dar trimite balonul afară dintr-o poziție foarte bună. În general trebuie spus că Marin Stelian a fost omul cel mai periculos din atacul formației bucureștene.

Mircea TUDORAN

Stadion Municipal ; teren alunecos și moale ; timp friguros, ploaie ; spectatori aproximativ 7 000. Raport de cornere : 21—2. Raportul șuturilor la poartă : 20—7 (pe spațiul porții 9—4).

C.F.R. : Gadja — Lupu, Dragomir, Szöke, ROMAN — M. BRETAN, Penzeș — Bucur, Tegean, VIȘAN, PETRESCU.

RAPID : RĂDUCANU — Pop, GRIGORAȘ, MARIN, Codrea — Dinu, SAVU — Năsturescu, Dumitriu III (min. 9 MARIN STELIAN), DUMITRIU II, Codreanu.

A arbitrat EMIL PĂUNESCU (Vaslui) ★★★★, ajutat la linie de Traian Moarcăș (Brașov) și Emil Vlaicu (Ploiești).

Cartonașe galbene : CODREANU, PENZEȘ și TEGEAN.

Cartonașe roșii : nici unul.

Trofeul Petschovschi : 7.

La tineret-rezerve : C.F.R. Cluj — Rapid 0—0.

PRIMA VICTORIE DIN RETUR!

JIUL 5 (2)
U. T. A. 1 (1)

PETROȘANI, 11 (prin telefon)

După evoluțiile și rezultatele neconcludente din etapele anterioare, iată că reprezentanta minerilor în prima divizie și-a recîștigat simpatiile suporterilor. Deși antrenorul Coidum a prezentat un „11" din care au lipsit cîteva piese de bază (Stocker și Libardi, sancționați de secție, Szabados, nerefăcut în urma unui accident, Al. Naghi — suspendat), totuși, gazdele au întrecut fără drept de apel pe arădeni. Jucătorii Jiului s-au adaptat mai bine dificultăților terenului (alunecos, pe unele porțiuni cu apă), au imprimat un tempo alert pe tot timpul meciului, iar înaintașii au șutat din orice poziție și cu destulă precizie la poarta adversă. Textiliștii au luptat mult pentru a-și lua revanșa (în toamnă, Jiul a cîștigat la Arad cu 4—2) dar evoluția lor, în special a fundașilor, a lăsat de dorit, iar acțiunile înaintașilor s-au desfășurat lent, dînd astfel posibilitatea apărătorilor adverși să se replieze și să rezolve situațiile critice.

La începutul partidei, jocul a fost echilibrat : în min. 6, Marincan dă emotii colegilor săi, nereușind să rețină balonul ce i-l trimisese Tonca, mingea ieșind la cîțiva centimetri de poarta goală ! După cîteva acțiuni la poarta arădanilor, în min. 18, Mulțescu a deschis scorul. U.T.A. nu a renunțat la luptă și, în min. 25, a restabilit egalitatea prin golul marcat de Broșovschi. Bucuria în tabăra textiliștă a fost de scurtă durată, fiindcă, după trei minute același Mulțescu a adus din nou echipa sa în avantaj.

În repriza secundă, jocul s-a menținut viu, uneori puțin cam aspru, fără a depăși, însă, limitele sportivității. Mijlocașii Jiului, Urmeș și Cotormani, au făcut risipă de energie și au alimentat în permanență cu mingi utile pe colegii lor din linia ofensivă. Roznai, Mulțescu și Stan au combinat frumos, au fisurat apărarea greoaie a U.T.A.-ei și, astfel, scorul a luat proporții, nesperate nici chiar de cei mai înflăcărați suporteri ai localnicilor. Așa s-a întîmplat în min. 53, 64 și 70, cînd Stan și apoi Roznai, de două ori, au finalizat cu siguranță ocaziile avute. Arădenii s-au străduit să echilibreze jocul însă atunci cînd s-au apropiat de poarta adversă au șutat slab sau imprecis.

Pompiliu VINTILĂ

Stadionul Jiul : teren alunecos ; timp ploios ; spectatori aproximativ 4 000. Au marcat : MULȚESCU (min. 18 și 28), G. STAN (min. 53), ROZNAI (min. 64 și 70) și BROȘOVSCHI (min. 25). Raport de cornere : 5—7. Raportul șuturilor la poartă : 12—8 (pe spațiul porții : 8—5).

JIUL : Marincan (min. 31 : I. Gabriel) — Onuțan, TONCA, GEORGESCU, Sava (min. 41 Dodu) — COTORMANI, URMEȘ — G. STAN, MULȚESCU, ROZNAI, Naidin.

U.T.A. : Vidac (min. 63 Filip) — Birău, Pîrvu (min. 75 Schepp), Pojoni, Popovici — Petescu, DOMIDE — Condruc, Kun, BROȘOVSCHI, Sima.

A arbitrat GHEORGHE POPOVICI ★★★★★, ajutat bine la linie de C. Niculescu și N. Petriceanu (toți din București).

Cartonașe galbene : nici unul.

Cartonașe roșii : nici unul.

Trofeul Petschovschi : 9.

La tineret-rezerve : (meciul s-a disputat la Aninoasa) : Jiul — U.T.A. 2—0 (2—0).

CLASAMENTUL GOLGETERILOR

11 GOLURI : ROZNAI (Jiul), OBLEMENCO (Univ. Craiova) — 3 din 11 m.
10 GOLURI : Pescaru (Steagul roșu) — 1 din 11 m.
9 GOLURI : Dumitrache (Dinamo).
8 GOLURI : Năstase, Iordănescu (Steaua).
7 GOLURI : Troi (F. C. Argeș), Mulțescu (Jiul) — 1 din 11 m, Adam (C.F.R. Cluj) — 3 din 11 m.
6 GOLURI : Marcu (Univ. Craiova), M. Sandu (Sportul studențesc), I. Constantin (Petrolul), Mureșan (A. S. Armata), Țegean (C.F.R. Cluj), Dumitru (Steaua), Fl. Dumitrescu, Lucescu (Dinamo) — 1 din 11 m, Dembrovschi (S.C. Bacău) — 2 din 11 m, Naghi (A. S. Armata) — 2 din 11 m.

IERI, LA Tg. MUREȘ, ÎN „CUPA BALCANICĂ"

A.S.A. Tg. MUREȘ — LABINOTI ELBASAN (ALBANIA) 5-1 (2-1)

TG. MUREȘ, 11 (prin telefon)

Douăsprezece mii de spectatori au înfruntat o ploaie măruntă și rece care a căzut tot timpul meciului dintre A.S.A. și Labinoti Elbasan, din cadrul grupei B a „Cupei Balcanice". Victoria a revenit la scor mureșenilor (5—1) — ieri într-o deosebită vervă de joc — dar numărul golurilor înscrise de ei putea fi dublat dacă **Fazekaș, Mureșan, Naghi** sau **Hajnal,** nu s-ar fi jucat pur și simplu cu ocaziile. Gazdele au controlat în permanență întîlnirea, dominîndu-și cu autoritate adversarul, obligat să se apere tot timpul, în multe momente cu apronape tot efectivul. Cu toate eforturile depuse de jucătorii formației albaneze dirijați în defensivă de „liberoul" M. Gjika, component al echipei naționale, ei nu au putut face față atacurilor în valuri inițiate în permanență de mureșeni.

După o suită de ratări ale tuturor înaintașilor de la A.S.A. împotriva cursului jocului, în min. 26 la un contraatac al oaspeților, fundașii Unchiaș și Ispir au fost surprinși și Hysi a profitat deschizînd scorul cu un șut din interiorul careului. A fost de fapt singura acțiune periculoasă a oaspeților. Din această clipă poarta apărată de Gudo a fost asaltată și golul egalizator nu a întîrziat să cadă : autor Naghi (min. 35). În min. 43 Czako, avansat în prima linie, a adus avantajul echipei sale reluînd cu capul mingea centrată de celălalt fundaș Szöllösi. După pauză, fotbaliștii echipei Labinoti nu reușesc să facă față tempoului impus de jucătorii de la A.S.A. și mai primesc încă trei goluri înscrise în ordine de Bölöni (min. 31 — cu un șut puternic de la 30 m) și Hajnal (min. 55 și 83).

Au jucat formațiile : **A.S.A. :** Solyom — Szöllösi, Unchiaș, Ispir, CZAKO — VARODI, BOLONI — Fazekaș (min. 83 Sultănoiu), Naghi, MUREȘAN, Hajnal. **LABINOTI ELBASAN :** Gudo (min. 46 Bakalli) — Sejdini, Jorgagi, M. GJIKA, D. Gjika — Tirana, Vyshka — Ducka, HYSI, Hasekiu, RUDI.

A arbitrat bine Alexandr Sterev (Bulgaria), ajutat la linie de I. Cîmpeanu și A. Pop (ambii din Cluj).

Gheorghe NERTEA

VIZITA PREȘEDINTELUI CONSILIULUI DE STAT, NICOLAE CEAUȘESCU, ÎN OLANDA

(Urmare din pag. 1)

ționantă a izbînzii omului în greaua încleștare cu marea.

Mai la sud, unde este în curs de realizare planul „Delta", se construiesc sute de kilometri de diguri. Acestea vor pune capăt unor fenomene pustiitoare, cum a fost uraganul din 1953, care, într-o singură noapte, a împins apele mării pe o suprafață de 200 000 ha, distrugînd numeroase așezări umane și imense bunuri materiale.

★

Se aterizează la Eindhoven, în imediata apropiere a grupului industrial „Philips".

Cu un efectiv de peste 360 000 persoane și o cifră de afaceri de aproximativ 18 miliarde florini, „N. V. Philips Gloeilampenfabrieken" figurează printre cele mai importante grupuri electronice din lume.

La grupul industrial „Philips", oaspeții români sînt întîmpinați de comisarul reginei în provincia Brabantul septentrional, Kertmann, primarul orașului Eindhoven și de președintele Consiliului de administrație, Jonkheer Van Riemsdijk. Sînt, de asemenea, de față ministrul pentru problemele economice, M.H. Langman, membri ai Consiliului de administrație, cadre de conducere ale întreprinderii.

Sînt oferite flori, după care tovarășul Nicolae Ceaușescu și tovarășa Elena Ceaușescu semnează în Cartea de onoare a întreprinderii.

În sala sectorului de cercetare are loc o scurtă suită de expuneri asupra structurii organizatorice și activității generale a grupului industrial „Philips", asupra activității de cercetare desfășurate, asupra produselor noi realizate în domenii de vîrf ale tehnicii, cum sînt computerele, mijloacele de telecomunicații bazate pe folosirea tehnicii video etc. Se face o demonstrație cu un videofon, remarcabilă realizare în domeniul comunicațiilor.

Președintele Consiliului de Stat este invitat să pună în acțiune aparatul, să realizeze o legătură videotelefonică.

Sînt prezentate, în continuare, un computer cu performanțe tehnice superioare și un tip nou de aparat destinat să detecteze, și să măsoare gradul de poluare a atmosferei.

Se vizitează, apoi, fabrica de instrumente optice, unde se produc în special microscoape electronice cu capacități maxime de mărire, aparate devenite astăzi indispensabile producției industriale, cercetării științifice în toate domeniile, medicinii.

La încheierea vizitei în moderna întreprindere — vizită așteptată și întîmpinată cu mult interes, ca căldură de întreg colectivul unității — fanfara „Philips" ai cărei membri sînt pitoresc îmbrăcați în alb și roșu, intonează un marș în ale cărui acorduri înalții oaspeți români își iau rămas bun de la gazde.

Vizita la cele două mari societăți industriale olandeze a relevat, pe lîngă unele aspecte inedite ale producției de avioane și de aparate optice, dorința sinceră a gazdelor de a explora, împreună cu partenerii români, căi de colaborare reciproc avantajoasă în domeniul producției, al schimbului de tehnologii și experiență, de a căuta în comun modalitățile concretizării acestora.

★

În după amiaza zilei de miercuri, președintele Consiliului de Stat al Republicii Socialiste România, tovarășul Nicolae Ceaușescu, și tovarășa Elena Ceaușescu s-au întîlnit, la Palatul „Binnenhof", din Haga cu reprezentanții celor două Camere ale Parlamentului olandez.

În deschiderea întîlnirii președintelui Consiliului de Stat al României cu reprezentanții celor două Camere, președintele Comisiei de politică externă a Parlamentului, N. Schuyt, rostește o alocuțiune de bun venit, în care subliniază bunele relații existente între Olanda și România, climatul favorabil extinderii și adîncirii pe multiple planuri a raporturilor dintre cele două țări.

A luat cuvîntul tovarășul Nicolae Ceaușescu.

Președintele Consiliului de Stat a răspuns, apoi la unele întrebări ale parlamentarilor olandezi.

La întîlnirea cu parlamentarii olandezi au participat tovarășii Ilie Verdeț, George Macovescu, George Elian, ambasadorul României la Haga, alte persoane oficiale.

Întîlnirea s-a desfășurat într-o atmosferă de cordialitate.

★

După încheierea întîlnirii de la Parlament, președintele Consiliului de Stat, tovarășul Nicolae Ceaușescu, și tovarășa Elena Ceaușescu, sînt invitați să viziteze Muzeul „Mauritshuis", important așezămînt de cultură, situat în imediata vecinătate a palatului „Binnenhof" care adăpostește inestimabile valori de artă, creații ale „epocii de aur" a picturii olandeze din secolul al XVII-lea.

Sînt reunite aici picturi celebre ale unor mari maeștri ai scolii olandeze ca J. Vermeer Fabritius și, în primul rînd, Rembrandt. Clădirea însăși, datînd din 1640, este un remarcabil monument artistic al stilului baroc.

Solii poporului român sînt conduși prin cele mai reprezentative săli, unde directorul muzeului dă explicații asupra epocii în care au fost create operele expuse, asupra valorii lor artistice și documentare.

Directorul muzeului mulțumește pentru înalta cinste făcută instituției pe care o conduce de solii poporului român, pentru aprecierile deosebite ale președintelui Consiliului de Stat la adresa muzeului.

★

Miercuri seara, Consiliul de Miniștri al Olandei a oferit în Galeria de onoare a Muzeului Național (Rijksmuseum), un dineu în cinstea președintelui Consiliului de Stat al Republicii Socialiste România, Nicolae Ceaușescu, și a tovarășei Elena Ceaușescu.

Au participat Maiestatea Sa regina Juliana, Alteța Sa Regală prințul Olandei, prințesa Margriet, domnul Pieter van Vollenhoven, membri ai guvernului, primarul orașului Amsterdam, alte persoane oficiale.

Au luat parte persoanele oficiale române care îl însoțesc pe președintele Consiliului de Stat.

În timpul dineului, care s-a desfășurat într-o atmosferă de cordialitate, primul ministru Barend Biesheuvel și președintele Nicolae Ceaușescu au rostit toasturi.

După dineu, înalții oaspeți sînt invitați să viziteze galerii ale muzeului.

sportul în lume

AU ÎNCEPUT PROBELE INDIVIDUALE ALE C.M. DE TENIS DE MASĂ

Giurgiucă, Firănescu și Gheorghe s-au calificat în turnirile următoare ● Maria Alexandru, Eleonora Vlaicov și Dobosi debutează astăzi ● Stellan Bengtsson: „Am venit la Sarajevo ca să-mi apăr titlul suprem!"

SARAJEVO, 11 (prin telefon, de la trimisul nostru).

În aceeași ambianță fremătîndă de sub cupola sălii Skenderija au fost reluate, miercuri, întrecerile campionatelor mondiale cu problemele individuale. Dar, marele succes al echipei masculine suedeze, cîștigătoare a „Cupei Swaytling" continuă să se afle în centrul comentariilor specialiștilor și numeroșilor ziariști prezenți la Sarajevo.

Este interesantă în acest sens și declarația campionului mondial, **Stellan Bengtsson.** El a precizat de la început că este foarte mulțumit de evoluția lui la echipe, însă că va juca și mai bine la individuale. Apoi, Bengtsson a spus: **„Acest triumf al selecționatei mele mi-a adus o mare bucurie, peste cea pe care am simțit-o acum doi ani la Nagoya, cînd am intrat în posesia titlului suprem la simplu. Toți membrii echipei au aceleași merite. Lumea consideră că faptul de a fi pierdut o singură partidă, cea susținută cu maghiarul Jonyer, nu trebuie să-mi strice buna dispoziție. Desigur eu nu sînt supărat pentru aceasta, dar cred că pentru un campion al lumii și un singur meci pierdut este mult. În fața lui Jonyer și Schöler nu am reușit încă să găsesc cea mai bună tactică".**

Întrebat în privința previziunilor lui pentru competiția individuală, Bengtsson a răspuns: **„Trăgerea la sorți nu îmi este favorabilă. Dar nu sînt îngrijorat. Cel care dorește să ajungă campion mondial trebuie să învingă toate obstacolele. Concurența este acum mai mare ca niciodată. Am jucat bine, însă acum abia am să joc cu adevărat bine. Am venit la Sarajevo ca să-mi apăr titlul cucerit în Japonia".**

Așteptînd meciurile individuale decisive să vedem deocamdată ce au adus primele partide.

Mai întîi vom menționa că sînt prezenți 423 de concurenți (267 de băieți și 156 fete). Startul a fost dat la simplu bărbați și simplu femei. **Maria Alexandru, Eleonora Vlaicov** și **Șerban Dobosi** vor debuta abia joi. Iată însă amănunte și rezultatele partidelor inaugurale a doi dintre reprezentanții noștri, **Dorin Giurgiucă** și **Marin Firănescu,** deoarece **Teodor Gheorghe** s-a calificat în turul preliminar următor prin neprezentarea adversarului său, Benedict Cole, din Liberia.

> În prima ședință a Federației internaționale de tenis de masă s-a hotărît ca viitoarea ediție a C.M. să aibă loc în India, la New Delhi, între 1 și 10 februarie 1975, iar cea din 1977 — în Anglia. Pentru celelalte ediții din 1979, 1981 și 1983, organizarea a fost solicitată de **S.U.A., R.P. Chineză** și, respectiv, **Japonia.**

Împotriva finlandezului Nyberg Hakan, Giurgiuca a acționat singur impunîndu-se prin atacuri permanente, dar în setul al treilea, scorul a fost mai strîns, mai ales cînd românul a încetinit oarecum ritmul loviturilor. În final, Giurgiuca a ieșit învingător cu 3—0 (11, 19, 25). Promițător debut într-un campionat mondial al juniorului Marin Firănescu. El l-a eliminat pe norvegianul Tommy Shiernning cu 3—0 (15, 19, 14), după o partidă în care a deținut mereu inițiativa și a punctat cu lovituri decisive. În continuare astă seară (n.r. miercuri) cei trei reprezentanți ai României vor evolua în alte întîlniri.

Și pentru că e vorba de români, vom sublinia prezența aici, în sala Skenderija din Sarajevo a unui grup de tehnicieni și sportivi din țara noastră: **Aurel Popovici** și **Nicu Naumescu,** membri ai biroului federației de specialitate — invitați de comitetul de organizare, antrenorii **Victor Vladone, Emil Iacobi, Viorel Mateescu,** sportivii **Sergiu Luchian, Viorica Moldovan, Mihaela Lunteanu,** oaspeți ai unor organizații iugoslave. Cunoștințele lor acumulate în zilele campionatelor mondiale, sperăm, vor contribui la impulsionarea activității tenisului de masă de la noi.

Constantin COMARNISCHI

LAS PALMAS

FL. GHEORGHIU PE LOCUL II DUPĂ 7 RUNDE

LAS PALMAS 11 (Agerpres). — După consumarea a 7 runde, în turneul internațional de șah de la Las Palmas, în fruntea clasamentului se află Leonid Stein (U.R.S.S.) cu 5 p, urmat de Gheorghiu (România) și Hort (Cehoslovacia) cu cîte 4½ p. Petrosian, Ribli, Andersson și Liubojevici au cîte 4 p. În runda a 7-a, marele maestru român l-a învins, în 26 de mutări, pe francezul Bernard Huguet, în timp ce fostul lider, Ribli, a pierdut la Stein. Alte rezultate ale rundei: Hort — Calvo 1—0; Liubojevici — Andersson remiză; Petrosian — Darga remiză.

Celebrul cuplu Stellan Bengtsson — Kjell Johansson, cei mai buni jucători ai echipei suedeze, care a adus după 20 de ani „Cupa Swaythling" în Europa.

REPLICA ATLETISMULUI AMATOR

Robert Parienté, redactorul de atletism al cotidianului parizian „L'Équipe", prezent la Rotterdam, cu prilejul campionatelor europene de atletism în sală, nu a pierdut ocazia de a lua un interviu președintelui Asociației europene de atletism, olandezul Adriaan Paulen. Tema abordată a fost aceea a urmărilor posibile ale apariției atletismului profesionist. Iată extrase din răspunsurile lui Adriaan Paulen:

„Nu cred cu adevărat în șansele de reușită durabilă ale unei trupe asimilabile cu cea a unui circ. Treaba nu poate merge decît scurtă vreme, întrucît cei vreo 50 de atleți — care beneficiază doar de o restrînsă reîmprospătare a efectivelor — nu vor putea capta prea mult timp atenția publicului. Fără să mai vorbim de tot ce se poate întîmpla, pe tărîm sportiv, acolo unde nu există un control oficial veritabil, într-o adunare în care banul a devenit motivația esențială. Precedentele nu pledează în favoarea atletismului profesionist. Recent, cei mai buni patinatori de viteză olandezi, Schenk și Veerkerk, au trecut la profesionism. După un scurt curent de curiozitate, publicul nu va întîrzia să-și abată privirea de la ei, din plictiseală, întorcîndu-se din nou la patinatorii amatori. În ceea ce ne privește, am atras atenția federațiilor naționale asupra tentativelor de a atrage pe atleții noștri la circul profesionist. În orice caz, nici un arbitru, nici un oficial, nu-și vor da concursul, chiar dacă profesioniștii vor găsi vreun stadion în Europa care să-i găzduiască. Printre replicile pe care atletismul amator se vede nevoit să le pregătească, noi milităm pentru un meci Europa — Restul lumii în 1974 și pentru organizarea campionatelor mondiale de atletism, care ar urma să se desfășoare doi ani înainte și doi ani după fiecare ediție a Jocurilor Olimpice".

ÎN 16-IMI DE FINALĂ

ION ȚIRIAC — UN START BUN ÎN TURNEUL DE LA NISA

NISA, 11 (prin telefon). — Pe terenurile de la T. C. Nice au fost reluate întrecerile pentru turneul internațional de tenis din cadrul „Circuitului mediteranean". În prima sa partidă — din turul doi — **Ion Țiriac** l-a întîlnit pe sud-africanul **Byron Bertram,** calificat în urma victoriei sale asupra italianului **Corrado Barazutti** cu 6—7, 7—6, 6—3. **Țiriac a avut un debut foarte bun, învingîndu-l net pe Bertram: 6—2, 6—2.** Viitorul său adversar, în optimi de finală, va fi vest-germanul **J. Fassbender.**

Alte rezultate din proba de simplu bărbați: **Jauffret** (Franța) — **Gulyas** (Ungaria) 6—4, 6—3; **Goven** (Franța) — **Johansson** (Suedia) 6—4, 6—4; **Gimeno** (Spania) — **Kary** (Austria) 6—1, 1—6, 6—1; **Nowicki** (Polonia) — **Borg** (Suedia) 6—2, 6—1; **Gisbert** (Spania) — **Dominguez** (Franța) 6—3, 6—0; **Orantes** (Spania) **Franchetti** (Italia) 7—6, 6—1; **Gerken** (S.U.A.) — **Zugarelli** (Italia) 6—2, 2—6, 6—3; **Panatta** (Italia) — **Warwick** (Australia) 6—1, 6—4.

În calificările pentru proba de simplu senioare, **Virginia Ruzici** a învins-o pe australiana **Colingswood** cu 6—4, 6—4. Mai sînt calificate pe tabloul final, **Iudit Gohn** și **Florența Mihai.**

ÎN CAMPIONATUL MONDIAL DE LA MOSCOVA

HOCHEIȘTII SOVIETICI CONDUC DETAȘAT

Ieri au continuat în Palatul sporturilor de la Lujniki întrecerile celui de al doilea tur din cadrul C.M. de hochei (grupa A) ce se desfășoară la Moscova. În prima întîlnire, **Cehoslovacia** a întrecut **R. F. Germania** cu 7—2 (2—1, 3—0, 2—1) prin golurile înscrise de Horesovsky, Farda, Palecek, Stastny, Machac, Nedomansky și Bubla. De la învinși a marcat Kechath 2.

În meciul vedetă, selecționata **URSS,** a surclasat echipa **Poloniei** cu 20—0 (6—0, 5—0, 9—0) și continuă să conducă detașat în clasament.

1. **U.R.S.S.**	8	8	0	0	90—12	16
2. Suedia	7	5	1	1	35—13	11
3. Cehoslovacia	8	5	1	2	38—16	11
4. Finlanda	7	3	0	4	22—28	6
5. R. F. Germania	8	1	0	7	17—66	2
6. Polonia	8	0	0	8	9—74	0

Azi sînt programate partidele: Suedia — R. F. Germania și Finlanda — Polonia.

Cel mai bun atacant polonez W. Tokarz urmărește un puc blocat de portarul suedez Abrahamson. Imagine din partida Suedia — Polonia desfășurată la C.M. de la Moscova. Telefoto: TASS — Agerpres

TÎNĂRUL ÎNOTĂTOR HORAȚIU NEAGRĂU ÎNVINGĂTOR LA TRENTO

Peste 1 200 de tineri înotători (10—14 ani) din 19 țări au luat parte la a VI-a ediție a concursului internațional de la Trento. După cum ne-a declarat antrenorul **T. Munteanu,** cea mai bună comportare dintre sportivii români a avut-o orădeanul **H. Neagrău** (12 ani), învingător la 200 m liber cu 2:20,9 (record) și clasat pe locul doi la 100 m liber cu 64,3 (rec.). Iată și rezultatele celorlalți sportivi români:

I. Svetz 4:39,0 (rec.) — 400 m liber (locul IV), 60,9 — 100 m liber (VII) și 69,9 — 100 m spate (VIII); **Cătălina Pănulescu** 65,8 — 100 m liber (VI), 2:42,6 — 200 m mixt (VI) și 5:01,6 — 400 m liber (VIII); **Angela Vamosi** 68,2 — 100 m liber (VIII); **Valeria Vlăsceanu** 1:17,2 — 100 m spate (IV).

INAINTEA PRIMULUI C. M. DE POLO

PRINCIPALELE CANDIDATE ÎȘI ÎNCEARCĂ FORȚELE

● Jucători celebri la conducerea echipelor Ungariei și Italiei ● Formația iugoslaviei fără Iankovici, Sandici și „vechea gardă mexicană" ● În aprilie, trei mari turnee.

Practic, au mai rămas 5 luni pînă la întrecerile primului campionat mondial al poloiștilor. Între 1 și 9 septembrie, în capitala Iugoslaviei, 16 echipe își vor disputa titlul suprem. Zece dintre acestea sînt cunoscute în urma clasamentului final al J.O. de la München: **U.R.S.S., Ungaria, S.U.A., R.F. Germania, Iugoslavia, Italia, Olanda, ROMÂNIA, Cuba** și **Spania.** Pentru ocuparea celorlalte șase locuri vacante se vor desfășura turnee de calificare pînă la 30 mai. Turneul european, care va decide două participante, va avea loc între 23 și 27 mai, în insula iugoslavă Hvar, cu participarea selecționatelor **Suediei, Angliei, Bulgariei, Greciei, Austriei** și **Poloniei,** calificarea urmînd s-o obțină primele două clasate. La acestea se vor mai adăuga cîte o reprezentantă din Asia, Africa, Australia și America.

Care sînt noutățile din loturile echipelor ce aspiră la primele locuri, ce program au ele în perioada imediat următoare? Știrile ce ne sosesc de pretutindeni atestă preocuparea susținută a formațiilor respective pentru pregătirea marii premiere de la Belgrad.

La timpul cuvenit v-am informat despre turneul echipei U.R.S.S., campioană olimpică, în S.U.A. Folosind aceiași jucători ca la München, formația sovietică a cîștigat 5 din cele 6 partide susținute, gazdele alinîndu-se de fiecare dată poloiști tineri și talentați, dar fără experiența unor asemenea meciuri. La Kampen, în Olanda, a avut loc, în luna martie, tradiționalul turneu al celor 6 națiuni. Gazdele olandeze, fără a străluci, au întrecut Suedia cu 3—2, Anglia cu 5—0, Italia cu 4—3, Spania cu 6—5 și au terminat la egalitate (2—2) cu R.F. Germania, ocupînd primul loc. Vest-germanii, cu o echipă puțin întinerită, s-au clasat pe poziția a doua. Surprinzător este însă locul IV obținut de echipa Italiei. Noul ei antrenor, fostul internațional **Gianni Lonzi,** a păstrat din vechea gardă doar pe De Magistris și Simeoni, promovînd mulți tineri (portarul Scotti, Basevi, Fondelli, Castagnola, De Crescenzo, Recano), puțin cunoscuți în arena internațională.

În Ungaria, o pauză competițională mai lungă a permis jucătorilor — în linii mari aceiași care au evoluat la J.O. — o pregătire comună în bazinul acoperit de pe insula Margareta. Preparativele lor au fost mult ușurate de faptul că absolut toți cei selecționați fac parte din echipe budapestane. O singură noutate: anul acesta, conducerea tehnică a fost încredințată în exclusivitate lui **Dezső Gyarmaty,** unul dintre cei mai mari jucători pe care i-a avut polo-ul maghiar.

Mai multe noutăți ne-au parvenit din tabăra sportivilor iugoslavi. Faptul că țara lor are privilegiul de a organiza cel dintîi campionat al lumii a impus încă din toamna trecută o deosebită atenție în alcătuirea și pregătirea lotului foștilor campioni olimpici. **Al. Seifert** și **Vl. Orlici** au fost din nou investiți cu funcția de antrenori, dar lotul pe care l-au format este cu totul nou. Nu-i vom mai vedea jucînd pe celebrii Iankovici și Sandici, cărora li se pregătește, în curînd, o retragere festivă, nici pe Bonacici, Perisici, Stipanici, Marovici, Lopatni și Poljak. Din formația care a evoluat la J.O. nu au mai rămas decît Rudici, Belamarici și portarul Markovici, iar acestora li se vor alătura, printre alții, tinerii Stamenici, Manojlovici (Partizan), Frankovici, Galjas (Mladost), Stanisici, Savinovici, Vezilici (Jug.), Dzoni (Jadran Split) și Polici (P.O.S.K.).

Luna aprilie oferă principalelor candidate la medaliile ce se vor decerna la Belgrad trei mari turnee. Primul se va desfășura în zilele de 13, 14 și 15 în insula Hvar, cu participarea primelor reprezentative ale **Iugoslaviei, Italiei, R.F. Germania, Olandei** și **Spaniei.** O săptămînă mai tîrziu, din inițiativa televiziunii iugoslave, iubitorii sportului din Belgrad vor putea urmări confruntările directe dintre poloiștii sovietici, maghiari, italieni și cei ai țării gazdă. În sfîrșit, între 27 aprilie și 1 mai, în bazinul descoperit din orașul italian Pescara, 6 din primele 8 clasate la J.O. (Ungaria, R.F. Germania, Iugoslavia, Italia, Olanda și România) își vor disputa tradiționalul trofeu „Cupa Hungaria", deținut actualmente de „squadra azzurra", în urma victoriei sale de la Budapesta (1969).

Așadar, un excelent program competițional, în care vom putea tatona forțele adverse și evalua (aproximativ) șansele echipei noastre la campionatul mondial.

Adrian VASILIU

„CORIDĂ" LA DORTMUND!...

Zilele trecute s-a desfășurat la Dortmund, în fața a 12 500 de spectatori, manșa decisivă dintre **Frischauf Göppingen** și **VfL Gummersbach** pentru finala campionatului vest-german de handbal. Cele două echipe terminaseră învingătoare în meciurile susținute pe teren propriu, și această întîlnire urma să desemneze formația campioană.

După cum scrie ziarul **„Les Sports",** care apare la Bruxelles, **„Această finală de vis s-a transformat în cele din urmă într-un mare scandal. A cîștigat în cele din urmă VfL Gummersbach cu 21—18 (11—11), dar arbitrii au fost nevoiți să fie extrem de autoritari pentru ca întîlnirea să se poată încheia în mijlocul unui imens vacarm. De-a lungul celor 60 de minute de joc, handbaliștii celor două echipe au recurs adesea la brutalități, sancționate prompt prin 12 eliminări și 16 lovituri de la 7 metri. Meciul a și fost întrerupt în cîteva rînduri, deoarece spectatorii (unii nemulțumiți, alții recalcitranți) au aruncat în teren sticle de bere!**

La sfîrșitul partidei, președintele federației de handbal din R. F. Germania a declarat că a asistat la unul din cele mai slabe meciuri din ultimii ani, fiind de-a dreptul decepționat de atitudinea sportivilor. Iar antrenorul selecționatei vest-germane și-a manifestat totala nemulțumire față de calitatea jocului, față de concepțiile de joc ale celor două echipe.

A fost o adevărată corridă la Dortmund, așa cum nu am vrea să mai vedem pe nici un alt teren de handbal" — își încheie scurtul comentariu ziarul „Les Sports".

TURNEUL DE LUPTE DE LA FASANO

În localitatea italiană Fasano s-a desfășurat o competiție internațională de lupte greco-romane la care au participat tineri sportivi din U.R.S.S., Bulgaria, Iugoslavia, Austria, Polonia, Grecia și Italia. Iată cîștigătorii concursului: categ. 48 kg: Dzajirov (U.R.S.S.); categ. 52 kg: Di Mauro (Italia); categ. 57 kg: Omorevo (U.R.S.S.); categ. 62 kg: Pașov (Bulgaria); categ. 68 kg: Bikov (U.R.S.S.); categ. 74 kg: Lozev (Bulgaria); categ. 82 kg: Kidnadze (U.R.S.S.); categ. 90 kg: Kalkov (Bulgaria); categ. 100 kg: Saladze (U.R.S.S.); categ. peste 100 kg: Dinev (Bulgaria).

Concursul de schi de la Kiruna

Cursa de 15 km din cadrul concursului de schi-fond de la Kiruna (Suedia) a fost cîștigată de suedezul Thomas Magnuson, în 45:45. În proba feminină de 10 km, victoria a revenit schioarei finlandeze Marjatta Kajosmaa în 39:48.

GRIFFITH ȘI PILULELE...

La 24 martie 1962, într-o noapte rece de primăvară, pe ringul celebrei arene new-yorkeze Madison Square Garden, pugilistul de culoare, americanul Emile Griffith îl surclasa pe compatriotul său Kid Parett, devenind campion al lumii la categoria semimijlocie. În stare totală de inconștiență, Parett a fost de urgență internat la spital. Cu toate eforturile chirurgilor, el n-a mai putut fi salvat, lăsînd pe drumuri o soție tînără și trei copii. După acest tragic meci, Griffith declara: „Voi ajuta cu o sumă de bani familia lui Parett. Moartea, îl așteaptă oricînd pe un boxer profesionist. Putea să mi se întîmple și mie. Boxul este o meserie cu riscuri".

De atunci și pînă astăzi, cînd a împlinit vîrsta de 35 de ani, Emile — „boxerul cu inimă de leu", cum a fost supranumit de ziariști — schimbîndu-și și categoria, a luptat nu mai puțin de 17 ori pentru titlurile mondiale, dovedind o energie puțin comună, care, pe bună dreptate, a uimit pe specialiști. Fostul dublu campion al lumii (semimijlocie și mijlocie) se arată și acum, la sfîrșitul carierei, un pugilist tenace, gata oricînd să accepte orice adversar și orice deplasare.

Nu de mult, boxînd la Paris, cu fostul campion al Europei, francezul Bouttier, Griffith a fost descalificat în repriza a 7-a pentru lovituri sub centură. Scandalul a fost enorm, mai ales că, în final, managerii boxerului de peste Ocean au acuzat lipsa de competență a directorului de ring francez Gondré. Organizatorii francezi, amabili, l-au invitat din nou pe Griffith la Paris, spre a-i da desigur satisfacție, programîndu-l într-un meci contra lui Max Cohen. Rezultatul se știe. Griffith a luptat din nou „eroic", reușind să smulgă un „draw". În același timp, el și-a cîștigat pe deplin încrederea directorilor boxului mondial profesionist, fiind acceptat din nou ca șalanger la titlul de campion al lumii deținut de argentineanul Carlos Monzon. Numai că de data aceasta serviciul medical francez, care a oficiat în seara întîlnirii Cohen — Griffith la „Palatul sporturilor", s-a arătat foarte vigilent și după meci l-a invitat pe american să se supună analizei anti-doping. Rezultatul? Griffith a fost găsit cu analiza pozitivă...

Pe bună dreptate, federația franceză a prezentat un memoriu forului mondial, incriminînd categoric culpa lui Griffith și a managerilor săi. Mai mult decît atît, președintele forului francez, M. Restout, a anunțat oficial că Griffith nu va mai avea dreptul niciodată să boxeze în Franța, anulîndu-se meciul pe care urma să-l dispute la 30 martie la Marsilia împotriva lui Tonna. În plus, federația de box a Franței a anunțat și comisia europeană de specialitate, cerînd acesteia să-i interzică lui Griffith să lupte pentru titlul mondial la San Remo împotriva lui Monzon, cerere care a fost luată în considerație.

Aflînd de această veste, avocații lui Griffith au intrat în acțiune, declarînd public că „actul este injust" și că „bunul lor client a luat înainte de meci cîteva medicamente pentru a transpira, deoarece era răcit și altfel nu ar fi putut avea loc lupta". Clasică scuză pentru acoperirea unui caz de dopaj. Oficialitățile pugilatului francez s-au menținut însă pe poziție, clasîndu-l pe Griffith printre boxerii care consumă produse farmaceutice interzise.

Cazul Griffith are un mare ecou în lumea pugilistică mondială. Se aud tot mai multe proteste la adresa modului în care fostul campion încearcă să-și continue cariera sportivă. Cum întîlnirea Griffith-Monzon bate la ușă, comisia de box a statului New York a cerut telegrafic, prin președintele său Edwin Dooley, ridicarea suspendării lui Griffith, pînă după disputarea meciului său de la San Remo.

Revenind la declarația lui Griffith, făcută după decesul lui Parett („boxul profesionist este o meserie cu riscuri"), ne dăm mai bine seama de ce Emile „inimă de leu" mai înghite din cînd în cînd cîte o pilulă. Chiar dacă știe prea bine că dopingul a distrus și va distruge sănătatea atîtor campioni care încalcă normele eticii sportive...

Paul OCHIALBI

TELEX ● TELEX ● TELEX ● TELEX

La Los Angeles Donald Quarrie a terminat învingător în trei probe: 100 y 9,6, 220 y 21.0 și a făcut parte din echipa Universității California de Sud, învingătoare în proba de ștafetă 4x100 y cu 39,9. Alte rezultate: înălțime: Dean Owens 2,19 m; lungime: James McAllistair 7,83 m; 120 y g: Jerry Wilson 13,7.

■

În prima zi a turneului internațional masculin de volei de la Bratislava, Ungaria a întrecut cu 3—2 R.D. Germană. În celelalte jocuri: Cehoslovacia — Cuba 3—0; Bulgaria — Selecționata orașului Bratislava 3—0.

■

Turneul internațional de tenis de la Cleveland, rezervat jucătorilor din grupa B a W.C.T., a programat ultimele partide din primul tur al probei de simplu. Ismail el Shafei l-a întrecut cu 3—6, 6—0, 7—6 pe Tom Okker. Alte rezultate: Chanfreau — Tanner 6—4, 6—3; Taylor — Stillwell 6—3, 6—3; Kodes — Borowiak 6—1, 6—4.

Turneul internațional de șah de la Ljubljana are un nou lider: marele maestru maghiar Lajos Portisch, care a acumulat 4½ p din 6 posibile și este urmat, la o jumătate de punct, de iugoslavul Gligorici și cehoslovacul Smejkal. Rezultatele rundei a 6-a: Portisch — Csom 1—0; Gligorici — Radulov remiză; Razuvaev — Barle remiză; Ivkov — Suetin 1—0; Quinteros — Smejkal remiză. Victor Ciocîltea a întrerupt partida cu Puc după ce, în runda a 5-a, pierduse la Gligorici.

■

În etapa a 24-a a Campionatului italian de baschet, Simmenthal Milano a surclasat cu 128—76 (52—30) pe Fides Partenope. Ignis Varese, a cîștigat cu scorul de 93—77 (51—34) în deplasare la Maxmobili. Alte rezultate: Forst — Spiugen 85—75; Mobilquattro — Gamma 84—82; Alco — Gorena 73—68; Brill — Snaidero 82—78. În clasament continuă să conducă Simmenthal cu 46 p, urmată de Ignis Varese 44 p și Forst Cantu 40 p.

„Criteriul Primăverii", concursul internațional de schi desfășurat la Zell am Ziller (Tirol), s-a încheiat cu o probă masculină de slalom special cîștigată de sportivul austriac David Zwilling în 110,78.

■

Concursul internațional de automobilism (formula III), desfășurat pe circuitul de la Silverstone, a fost dominat de piloții englezi, clasați pe primele trei locuri. A cîștigat Russell Wood („March") cu o medie orară de 180,500 km, urmat de Ian Taylor („March") și Mike Harness („Ensign").

■

Concursul internațional de pentation modern desfășurat la Alma Ata s-a încheiat cu victoria echipei R.S.S. Kazahă care a totalizat 15 443 p. La individual, pe primul loc s-a clasat Viktor Svatenko (U.R.S.S.) cu 5 425 p.

Redacția și administrația: București, str. Vasile Conta nr. 16; telefoane: centrala 11.10.05, secția corespondenți 11.51.09, interurban 72 și 286; telex: sportrom buc. 180. Tiparul I. P. „Informația", București 40 368

ULTIMELE ȘTIRI ▪ ULTIMELE REZULTATE

SEMIFINALELE CUPELOR EUROPENE DE FOTBAL

Ieri seară, tîrziu, s-au disputat meciurile tur din cadrul semifinalelor celor trei competiții continentale interclubur. Iată rezultatele înregistrate în aceste întîlniri:

CUPA CAMPIONILOR EUROPENI

AJAX AMSTERDAM	— REAL MADRID	2—1 (0—0)
JUVENTUS TORINO	— DERBY COUNTY	3—1 (1—1)

CUPA CUPELOR

A. C. MILAN	— SPARTA PRAGA	1—0 (0—0)
LEEDS UNITED	— HAJDUK SPLIT	1—0 (1—0)

CUPA U.E.F.A.

BORUSSIA MÖNCH.	— F. C. TWENTE ENSCHEDE	3—0 (1—0)
F. C. LIVERPOOL	— TOTTENHAM HOTSPUR	1—0 (1—0)

PARTIDELE RETUR VOR AVEA LOC LA 25 APRILIE

VICTORII SCONTATE ÎN CUPLAJUL DE POLO DIN CAPITALĂ

Aseară s-au desfășurat la bazinul Floreasca două partide contînd pentru seria I a campionatului național de polo. În primul meci, **Rapid** a întrecut clar pe **Progresul** cu 5—1 (0—0, 1—0, 3—1, 1—0) prin punctele înscrise de **C. Rusu 2, Olac, Slăvei** și **Băjenaru.** Golul Progresului a fost realizat de **Gaiță.** A condus **R. Timoc** (Cluj).

A doua întîlnire a serii a prilejuit formației **Dinamo** o nouă victorie la scor: 8—2 (4—0, 2—0, 2—1, 0—1) în fața modestei echipe a **I.E.F.S.** Realizatori: **Zamfirescu 2, Nastasiu 2** (cei mai buni de pe teren), **Frincu 2, Mihăilescu** și **D. Popescu** de la învingători, **Bădinici** și **Weiss** de la învinși. A arbitrat **Gh. Dumitru** (Buc.).

PROLETARI DIN TOATE ȚĂRILE, UNIȚI-VĂ!

Sportul

ZIAR AL CONSILIULUI NAȚIONAL PENTRU EDUCAȚIE FIZICĂ ȘI SPORT

ANUL XXIX — Nr. 7382 | 4 PAGINI 30 BANI | Vineri 13 aprilie 1973

VIZITA PREȘEDINTELUI CONSILIULUI DE STAT, NICOLAE CEAUȘESCU, ÎN OLANDA

- PRETUTINDENI — CALDĂ PRIMIRE FĂCUTĂ ÎNALȚILOR OASPEȚI ROMÂNI
- ÎNCHEIEREA CONVORBIRILOR OFICIALE
- SEMNAREA DECLARAȚIEI SOLEMNE COMUNE
- DINEU DE GALĂ

Înscrisă ca un eveniment remarcabil în istoria relațiilor de prietenie și colaborare româno-olandeze, vizita președintelui Consiliului de Stat, Nicolae Ceaușescu, a căpătat noi și strălucite semnificații în cea de-a treia zi, prin semnarea Declarației Solemne Comune, document de o excepțională însemnătate politică, cu implicații profunde nu numai în sfera raporturilor bilaterale ci și pe planul larg al vieții internaționale. Este încă o mărturie a contribuției active a României socialiste la statornicirea unor raporturi de tip nou între state, documentul constituind o încununare a rezultatelor pozitive ale vizitei conducătorului statului nostru.

Am început reportajul cu acest moment, deși el a figurat în partea finală a programului zilei, pentru a marca importanța sa majoră. Dar, ca și în etapele precedente ale vizitei, și astăzi tovarășul Nicolae Ceaușescu, tovarășa Elena Ceaușescu au intrat în contact nemijlocit cu realitățile economice și sociale ale țării gazdă, s-au întîlnit cu specialiști și muncitori, cu oameni politici, au putut admira frumusețile naturii olandeze, îmbogățită prin înfăptuirile acestui popor atît de harnic și de ospitalier.

Dar, iată derularea filmului vizitei.

Pe o vreme rece, cu ploaie mărunță se pleacă încă din primele ore ale dimineții spre ferma „Hoeve de Laar", aflată în localitatea Herwijnen, la o depărtare de 60 km de capitală.

Drumul spre ferma „Hoeve de Laar" trece prin zone de producție agricolă, îndeosebi animalieră, și pe fondul verde crud al pajiștilor segmentate de mici canale și îngrădiri abia vizibile pasc cirezi de vaci negre-bălțate. Este un peisaj caracteristic pentru această țară în care agricultura, în special zootehnia, ocupă un loc de seamă.

Arterele sînt pavoazate cu drapele române și olandeze. La răspîntiile de drumuri, în localități populația ieșită în întîmpinarea solilor poporului român salută cu căldură, adresează semne prietenești, sincere dovezi de stimă și prețuire față de țara noastră, de președintele Consiliului de Stat.

La fermă, președintele Consiliului de Stat, tovarășul Nicolae Ceaușescu, și tovarășa Elena Ceaușescu, sînt întîmpinați de M.S. Regina Iuliana a Olandei.

Primarul comunei Herwijnen, dl. Vries, în raza căreia se află unitatea zootehnică „Hoeve de Laar", rostește o alocuțiune de bun sosit.

În compania conducătorului fermei, H. Heemskerk, se vizitează cîteva sectoare ale întreprinderii.

Pe parcursul vizitei, președintele Consiliului de Stat apreciază ca valoroasă activitatea fermei, experiența de care dispune, gradul înalt de eficiență economică și urează gospodarilor noi succese în munca lor. Aceleași aspecte sînt subliniate în convorbirea finală avută cu gazdele.

Cel de-al doilea oraș în ordinea mărimii, și primul în ierarhia activității portuare și industriale a țării — Rotterdamul — întîmpină pe solii poporului român sub semnul prieteniei și bunei înțelegeri care caracterizează raporturile româno-olandeze, care s-au manifestat pregnant în tot timpul vizitei oficiale a președintelui Consiliului de Stat, a tovarășei Elena Ceaușescu, a celorlalte persoane oficiale române.

La sosire în rada portului, numeroși locuitori ai orașului aduc, prin prezența lor, un cald omagiu înalților oaspeți. Pe chei este aliniată o companie de gardă, care prezintă onorul. Se intonează imnul de stat al țării noastre. Sînt prezenți comisarul reginei pentru provincia Olanda Meridională, domnul Vrolijk, și primarul orașului Rotterdam, domnul Thomassen. Prezintă, de asemenea, omagiile lor oficiali superiori din marina olandeză și din garnizoana Rotterdam, alte oficialități. Oaspeților români

(Continuare în pag. a 4-a)

La Poiana Brașov și — mai sus — spre Postăvar urcă, în aceste zile de vacanță, sute de elevi și eleve, care au îndrăgit excursiile și drumețiile...

ANGAJAMENT FERM DE A TRADUCE ÎN VIAȚĂ HOTĂRÎREA PARTIDULUI PRIVIND DEZVOLTAREA MIȘCĂRII SPORTIVE

MIȘCAREA SPORTIVĂ DIN JUDEȚUL OLT DISPUNE DE RESURSE CARE SE CER MAI BINE VALORIFICATE

UNELE ASPECTE RELEVATE DE ANALIZA EFECTUATĂ DE BIROUL COMITETULUI JUDEȚEAN OLT AL P. C. R.

Analiza activității sportive pe anul 1972, efectuată în Biroul Comitetului județean Olt al P.C.R., acțiune întreprinsă în baza Hotărîrii C.C. al P.C.R. cu privire la dezvoltarea continuă a educației fizice și sportului, a relevat în mod pregnant, convingător, interesul major acordat de oamenii muncii, de mase largi de tineri, exercițiului fizic, disciplinei preferate.

La nivelul pionierilor, de pildă, **peste 33 000 de cravate roșii au luat parte la diferite întreceri de cros, în timp ce alți 15 000 s-au numărat printre cei mai pasionați amatori de turism în cadrul acțiunilor „Pionieri pe cărările Patriei", „Roza vînturilor", „Ștafeta iscusinței și a îndemînării".** Organizarea satelor de vacanță, duminicilor cultural-sportive, ansamblurilor de gimnastică, a unor centre pentru inițiere în natație sau a unor expediții „Cutezătorii" la munte și la mare etc, iată atîtea modalități de a apropia pe cei mai mici cetățeni ai județului de exercițiul fizic, de mișcare în aer liber.

Școlarii mai mari, cei din licee și școli profesionale, au semnat și ei prezențe masive în diferite concursuri și competiții organizate pe clase și interclase, pe unități școlare. **Cifra de 10 000 reprezintă o realitate și ea înseamnă, în primul rînd, elevi la startul unor întreceri de atletism, mai precis la „Crosul tineretului" și la Pentatlonul atletic școlar.**

În întreprinderi și instituții s-a dat curs dorinței exprimate de masa de salariați de a se organiza mai ales acțiuni de turism și drumeție, fie pentru vizitarea orașelor din județ, fie în diferite locuri din țară (Doftana, București, Craiova ș.a.) **Mai bine de 8 000 de tineri și oameni ai muncii s-au numărat printre participanții la cele 220 de acțiuni turistice ale anului precedent. Și tot la nivelul asociațiilor sportive sindicale sînt de semnalat concursuri și competiții la cite trei-patru ramuri de sport, iarna ca și vara, acțiuni pentru practicarea gimnasticii de înviorare sau la locul de muncă, înființarea de centre de inițiere în sport pentru salariați și familiile acestora, organizarea de serbări cîmpenești și de duminici cultural-sportive, participarea remarcabilă la Spartachiade (6 000) sau la întrecerile dotate cu „Cupa Fliberării", demonstrații sportive în mediul sătesc.**

Mai mult decît în alți ani, s-a afirmat sportul sătesc cu prilejul alergărilor populare de cros, al Spartachiadei satelor și al Cupei tineretului de la sate, al unor întreceri între centre de comune. Analiza la care ne referim a scos în relief meritele celor din comunele Izbiceni, Stoicănești, Gostavăț, Priseaca, Cilieni, Troianu, Băbiciu, Priscoveni, N. Titulescu și Dobroteasa. **Menționi pentru tinerii din Cilieni, care au organizat o acțiune-model dotată cu „Cupa aurie a toamnei", și pentru cei din Scornicești, inițiatorii unei întreceri atletice intercomunale, inițiativă ulterior extinsă și în alte așezări ale județului** (Osica, Făgețelu, Stoicănești, Piatra Sat, Poboru etc).

Chiar și în sfera performanței au existat realizări care atestă interesul față de ridicarea cotei valorii sportului din județ: **promovarea echipei Aluminiu Slatina în divizia A de lupte greco-romane și ocuparea locului 4** (la egalitate de puncte cu locul 3) **în turneul final, obținerea unui titlu de campion național la box juniori** (C. Terpovici), **locul I în campionatul republican al școlilor profesionale la lupte, promovarea în divizia C de fotbal a unei echipe sătești — unica în țară — Recolta Stoicănești, selecționarea unor tineri în diferite loturi reprezentative** (F. Florea, P. Husaru, N. Radu și D. Constantin — lupte „clasice", C. Terpovici — box, Corzon — șah etc).

Dar, așa cum au ținut să releve participanții la analiza Biroului Comitetului județean de partid, **în**

Tiberiu STAMA

(Continuare în pag. a 2-a)

ACȚIUNI TURISTICE

Continuăm relatarea asupra acțiunilor turistice și de drumeție ale U.T.C. organizate la nivelul județelor țării, pe parcursul săptămînii trecute.

● Agenda unor asemenea activități a fost foarte încărcată în JUDEȚUL BACĂU. Astfel, 181 de elevi au participat la excursii de 1—2 zile spre orașul cu rezonanțe istorice, Mărășești. Spre Brașov s-au îndreptat 44 de tineri, spre Vatra Dornei — 43 de elevi și 22 de salariați, spre nordul Moldovei — 43 de elevi și 40 cooperatori din cîteva comune băcăuane, spre Lacul Roșu — 40 de uteciști, spre Tg. Mureș — 26, spre Buhuși — 74 de salariați. Una dintre cele mai interesante și eficace acțiuni a fost turul orașului Bacău, efectuat pe jos de către 460 de elevi. Această excursie a avut un caracter de orientare profesională, principalele obiective de vizitat fiind diferitele întreprinderi ale municipiului. Un tur asemănător, dar cu scop de recreație, s-a desfășurat în orașul Gheorghe Gheorghiu-Dej cu participarea a 74 de salariați. În fine, o ultimă acțiune — cicloturistică — s-a desfășurat la Tg. Ocna, ea bucurîndu-se de atenția a peste 200 de elevi.

● La 375 se ridică numărul tinerilor din JUDEȚUL COVASNA angrenați în drumeții în timpul unei singure săptămîni. Li s-au adăugat, însă, alți 40 care au efectuat turul Transilvaniei și alți 80 în turul județului cu autocarele. În plus, 40 de uteciști din localitățile județului

(Continuare în pag. a 2-a)

Citiți în pag. a 2-a relatări despre alte activități sportive de masă

RUGBYȘTII ȚĂRII NOASTRE PREZENȚI ÎN DOUĂ MARI COMPETIȚII INTERNAȚIONALE

SENIORII ÎN CAMPIONATUL F. I. R. A., JUNIORII ÎN „CUPA AMICIȚIA"

Luna aprilie a acestui an prezintă un interes deosebit pentru iubitorii sportului cu balonul oval din țara noastră. Îi oferă mult așteptatele confruntări sportive internaționale, cele ale seniorilor, în „Campionatul F.I.R.A." (un campionat european în toată accepțiunea termenului), cele ale juniorilor în „Cupa Amiciția". Referitor la ambele competiții, care bat la ușă (startul, chiar la sfîrșitul acestei săptămîni), ne propunem să vă prezentăm cîte un succint istoric.

Sub supravegherea antrenorului N. Vizitiu, rugbyștii juniori exersează lansarea liniei de treisferturi, în urma unei grămezi ordonate

Foto: I. MIHAICĂ

ROMÂNIA — PREZENȚĂ CONSTANTĂ ÎN PRIMUL EȘALON AL RUGBYULUI CONTINENTAL

Competiția seniorilor a ajuns anul acesta la a VIII-a ediție. Inaugurate în anul 1965/1966, din inițiativa Federației franceze de rugby, întrecerile din cadrul „Campionatului F.I.R.A." au stîrnit întotdeauna un viu interes în țările europene precum și în cele din Africa, unde există federații de specialitate. Un număr de opt ediții echivalează, așadar, cu crearea unei veritabile tradiții. „Campionatul F.I.R.A." a intrat, cu alte cuvinte, în circuitul marilor întreceri de rugby, fiind — la drept vorbind — cea mai importantă și mai mare confruntare sportivă internațională după „Turneul celor 5", inițiat de International Board și rezervat țărilor de peste Canalul Mînecii — Anglia, Irlanda, Țara Galilor, Scoția — Franța fiind admisă ca o excepție.

România, care a avut și are o contribuție substanțială la consolidarea F.I.R.A., ca organism de bază în coordonarea activității rugbystice internaționale în Europa și în unele țări din Africa, s-a impus și pe plan competițional, reușind să taloneze, în toate edițiile, puternica echipă a Franței, **iar o dată — la ediția din 1968/69 — chiar să cucerească trofeul** (în urma victoriei de la București, asupra reprezentanților cocoșului galic, cu 15—14).

În actuala ediție a „Campionatului F.I.R.A.", România a și disputat primul dintre cele trei meciuri în care este programată (în decembrie, anul trecut, la Constanța, a pierdut în fața Franței cu 6—15). Simbătă susține — la Constanța — partida cu Spania, iar la 22 aprilie, la București, XV-le nostru va juca cu Marocul.

În cadrul ediției a VIII-a au mai

(Continuare în pag. a 2-a)

PE „OTOPENI", LA SOSIREA RUGBYȘTILOR SPANIOLI...

În drum spre Constanța, unde vor juca simbătă cu echipa României, rugbyștii spanioli au făcut o scurtă escală în Capitală. I-am întîlnit pe aeroportul internațional Otopeni, la cîteva clipe de la aterizarea avionului. Cunoștință cu uriașii **Ignacio Berdugo** și **Carlos Rodriguez**, cu **Guillermo Blanco** și **José Antonio Bueno** și bineînțeles cu antrenorul **Gerald Murillo**. Oaspeții erau veseli pentru că Bucureștiul i-a primit cu soare, îmbrăcat în straie de primăvară.

— Așa va fi vremea și la Constanța? m-a întrebat discret unul dintre rugbyștii spanioli.

— Să sperăm. Deocamdată, însă, în orașul-gazdă a meciului plouă...

Șeful delegației, dl. **Florencio Noriega** este un bărbat impozant, cu alură de autentic sportiv. A jucat rugby cu două decenii în urmă. Linia a II-a și a III-a. Se arată nerăbdător să-i vadă pe românii într-un meci cu băieții săi.

— În 1958, în Belgia, n-am reușit să mă aflu printre spectatori la primul meci dintre naționalele noastre. Atunci a fost un scor destul de strîns. Acum, cine știe... Românii, oricum, pornesc cu șansele cele mai mari.

Printre ultimii care au coborît din avion **Jacques Saint Guilhen**, arbitrul meciului România — Spania. S-a arătat încîntat că i s-a încredințat misiunea de a conduce acest joc, că a putut veni în România.

— Cunoașteți, desigur, palmaresul celor două echipe. Vă este greu să anticipați rezultatul?

— Spaniolii sînt buni bataiori, dar românii posedă o mai mare experiență. O victorie a gazdelor nu va însemna pentru nimeni o surpriză... (t.st.)

Azi, de la ora 17, în sala Floreasca

START ÎN „INTERNAȚIONALELE" DE GIMNASTICĂ ALE ROMÂNIEI

Sala Floreasca este gata să găzduiască cea de a 16-a ediție a campionatelor internaționale de gimnastică ale țării noastre. Primul start se va da astăzi la ora 17, cînd intră în competiție băieții. Pe listele de concurs figurează următorii sportivi: **Ivan Pehlivanov** și **Dimitar Karseliiski** (Bulgaria), **Pavel Janicek** și **Jiri Tabak** (Cehoslovacia), **Michele Arnaboldi** și **Renato Giess** (Elveția), **Olaf Grosse** și **Reinhardt Schubert** (R.D. Germană), **Zoran Ivanovici** și **Drago Sostarici** (Iugoslavia), **Jerzy Kruza** și **Piotr Wesolowski** (R. P. Polonă), **Anatoli Kozeev** și **Nikolai Ganin** (U.R.S.S.), **Janoș Sivado** și **Istvan Szekeres** (Ungaria), **Petre Mihaiuc, Dan Grecu, Mircea Gheorghiu, Gheorghe Păunescu, Constantin Petrescu, Nicolae Oprescu, Liviu Mazilu, Ștefan Gali, Gheorghe Iușan** și **Radu Branea** (România). Din cauza unor accidentări, gimnaștii din R. F. Germania au fost nevoiți să renunțe de a mai face deplasarea la București.

Pentru simbătă, de la ora 17,30, sînt programate întrecerile fetelor, spectatorii urmînd a viziona evoluțiile sportivelor **Evdokia Pandezova** și **Sonia Stoinova** (Bulgaria), **Lenka Haskova** și **Vatra Bartunkova** (Cehoslovacia), **Sylvia Schäffer** și **Ute Deyl** (R. D. Germană), **Linda Toorp** și **Jeannette Vamraventijn** (Olanda), **Alicia Brozowska** și **Danute Fidsiewicz** (R.P. Polonă), **Marina Gordeeva** și **Tania Ritseva** (U.R.S.S.), **Alina Goreac, Elena Ceampelea, Ileana Coman, Nadia Comănici, Liliana Brînișteanu** și **Rodica Sabău** (România).

Duminică dimineață, de la ora 11, cei mai bine clasați în primele două zile de concurs vor participa la finalele pe aparate. Deci, în perspectivă, un spectacol de înaltă ținută.

Reamintim că elevii au accesul gratuit în grupuri organizate, iar studenții de la I.E.F.S. — pe baza carnetului de student.

ÎN VEDEREA JOCULUI AMICAL CU SELECȚIONATA U. R. S. S.

COMPONENȚII LOTULUI REPREZENTATIV DE FOTBAL S-AU REUNIT LA BUCUREȘTI

● Vlad (F.C. Argeș) și Anca („U" Cluj), convocați pentru partida de miercurea viitoare ● Antrenamente zilnice și două meciuri de verificare în programul pregătirilor

Programul pregătirilor reprezentativei de fotbal pentru partida amicală de miercurea viitoare de la Kiev, în compania reprezentativei **Uniunii Sovietice**, s-a deschis ieri dimineață prin adunarea jucătorilor selecționați la București, la sediul F.R.F. Între timp, antrenorii **Valentin Stănescu** și **Robert Cosmoc** au făcut propuneri pentru definitivarea lotului, în funcție și de unele observații prilejuite de etapa de campionat. Biroul F.R.F. a aprobat componența următorului lot reprezentativ, care a și intrat în pregătire de ieri:

PORTARI: Răducanu (Rapid), **Haidu** (Steaua)

FUNDAȘI: Sătmăreanu (Steaua), **Pescaru** (Steagul roșu), **Sameș** (Universitatea Craiova), **Deleanu** (Dinamo), **Vlad** (F.C. Argeș), **Antonescu** (F.C. Constanța), **Hajnal** (A.S.A. Tg. Mureș).

MIJLOCAȘI: Dumitru (Steaua), **Nunweiller** (Dinamo), **Beldeanu** (C.S.M. Reșița), **Anca** („U" Cluj)

ATACANȚI: Troi (F. C. Argeș), **Dumitrache** (Dinamo), **Marcu** (Universitatea Craiova), **Lucescu** (Dinamo), **Mureșan** („U" Cluj).

În total 18 jucători. Față de lotul anunțat în ziarul nostru de miercuri s-au produs, deci, mici modificări: s-a renunțat la **Ciugarin**, care trece la lotul de tineret, și au fost chemați fundașul central piteștean **Vlad** și mijlocașul clujean **Anca**. Pe cluburi, cei 18 componenți ai lotului sînt astfel repartizați: Dinamo 4, Steaua 3, F.C. Argeș, „U" Cluj, Universitatea Craiova cîte doi, Steagul roșu, F.C. Constanța, A.S.A. Tg. Mureș, C.S.M. Reșița, Rapid cîte unul.

Ieri, în programul lotului, care și-a fixat „cartierul general" la Snagov, au fost prevăzute: baie și masaj, și o mișcare foarte ușoară. Seara, în cadrul unei scurte reuniuni, antrenorii au prezentat întregul program de pregătire. Pentru astăzi dimineață, e programat un nou antrenament, iar după amiază va avea loc primul dintre cele două jocuri-școală prevăzute; el se va disputa în compania divizionarei C, T.M.B. Mîine, din nou antrenamente, ședință de tactică, plimbare și odihnă. Duminică după amiază se va desfășura al doilea meci de antrenament. De data aceasta partenerii lotului vor fi jucătorii echipei Autobuzul. Plecarea spre Kiev este fixată pentru luni dimineață, cu avionul.

În privința stării sănătății jucătorilor două cazuri existau la prezentarea selecționaților: **Antonescu**, care se resimte de pe urma unei lovituri primite în întîlnirea de miercuri și **Dumitrache**, care acuză o întindere. Dar medicul lotului, **dr. D. Tomescu**, speră să-i refacă pe amîndoi.

O parte dintre componenții lotului reprezentativ de fotbal înainte de plecarea spre Snagov unde ieri s-a dat startul pregătirilor pentru meciul cu reprezentativa Uniunii Sovietice.

Foto: T. MACARSCHI

SÎMBĂTĂ ȘI DUMINICĂ, LA CONSTANȚA

„FESTIVALUL ANSAMBLURILOR ȘCOLARE DE GIMNASTICĂ MODERNĂ", ETAPA FINALĂ PE ȚARĂ

Sîmbătă și duminică se va desfășura în sala sporturilor din Constanța etapa finală pe țară a **„Festivalului ansamblurilor școlare de gimnastică modernă"**. Inițiată de secția sport-turism a C.C. al U.T.C., competiția s-a adresat, în etapele inițiale, asociațiilor sportive din școli generale și licee. Vor participa echipe reprezentative, compuse din 12 sportive, ale tuturor județelor țării. În ambele zile de concurs vor fi organizate, pe lîngă întrecerile propriu-zise, și demonstrații ale unora dintre cele mai bune ansambluri de gimnastică modernă și de performanță.

Iată **programul finalei**: SÎMBĂTĂ, ora 15,30 — concurs, ora 17 — deschiderea festivă, ora 17,30 — concurs; DUMINICĂ, ora 8,30 — concurs, ora 12 — festivitatea de premiere și de închidere.

CONSTATĂRI DUPĂ PRIMA TREIME A RETURULUI

AVEM UN CAMPIONAT DISPUTAT, DAR NU DE NIVELUL DORIT...

Destule lucruri de comentat, pentru iubitorul de fotbal, pe marginea clasamentului, după această a 20-a etapă în Divizia A și pînă la reluarea întrecerii, prevăzută să se producă duminică 22 aprilie. Pentru că, iată, după etapa intermediară consumată miercuri în șase orașe ale țării, nu mai puțin de șapte echipe alcătuiesc acum plutonul fruntaș (de la Steaua, 25 p., la Jiul 22 p.) din care bănuim că, mai devreme sau mai tîrziu, se va produce desprinderea; pentru că, de asemenea, și la polul opus vreo cinci formații — Sportul studențesc 14 p, F. C. Constanța 16 p., C.S.M. Reșița 17 p., U.T.A. 17 p., A.S.A. Tg. Mureș 17 p., ultima cu un meci mai puțin jucat, sînt suficient de grupate încît să nu-și facă ele, mai multe decît altele, justificate temeri în privința rămînerii în prima divizie a țării.

★

Dar, în afara pasionantelor aprecieri, cu clasamentul în față, această cădere a cortinei ne prile-

G. NICOLAESCU

(Continuare în pag. a 3-a)

Agenda competiţiilor de masă

ECHITAŢIE LA JOSENII BIRGAULUI

Nu ne este dat prea des să asistăm la o întrecere atît de deosebită, aşa cum am avut posibilitatea să o facem duminica trecută. Am fost pentru cîteva ore oaspeţii ţăranilor din comuna bistriţeană, Josenii Bîrgăului. Ştiam despre ei că sînt oameni foarte mîndri şi harnici şi că păstrează de decenii un adevărat cult al cailor.

Am avut şansa să asistăm la un concurs de călărie, competitorii trebuind să străbată un traseu foarte accidentat, lung de peste un kilometru. Întrecerea a constituit o premieră pentru aceste meleaguri. La startul ei s-au adunat peste 35 de săteni, dintre care, cel mai mic, **Ion Cordovan**, are 14 ani iar cel mai în vîrstă, **Ştefan Giţă**, 52.

Va deveni, oare, întrecerea pe cai o tradiţie la Josenii Bîrgăului? După ardoarea startului, avem toate motivele să credem că da...

Foto: Remus BUDE-Bistriţa.

A fost un spectacol deosebit de plăcut, dîrz disputat pentru cei care şi-au putut, astfel, demonstra, o adevărată măiestrie de a folosi mîndrele animale în trecerea peste diferite obstacole naturale şi, în fine, foarte atractiv pentru sutele de spectatori din localitatea gazdă şi din comunele învecinate.

Dintr-o discuţie cu **Victor Gresner**, secretar al Comitetului judeţean U.T.C., cu primarul comunei **Vasile Hagiu**, cu secretarul comitetului comunal U.T.C., **Ion Someşan**, şi cu profesorul de educaţie fizică, **Dumitru Voineanu**, am putut afla şi alte amănunte asupra întrecerii la care am asistat. Ni s-a spus că este vorba de o premieră şi că, pînă în ziua concursului se îndoiau de succesul ei. Dar că, după modul de desfăşurare şi după deosebitul interes arătat de toţi cei prezenţi — şi noi susţinem întru totul această idee — nu există nici un motiv pentru ca, de acum înainte, asemenea concursuri să nu se repete, deocamdată, la fiecare două duminici, iar mai tîrziu, la fiecare sfîrşit de săptămînă.

Iată şi primii clasaţi: 1. **Simion Surcean**, 2. **Vasile Ciot**, 3. **Ilie Janca**, 4. **Ionică Cordovan**. (r.t.)

CICLISM

AZI, LA ORA 14,30 START ÎN „CUPA STEAUA", PRIMA CURSĂ INTERNAŢIONALĂ A SEZONULUI

Ediţia 1973 a „Cupei Steaua" se înscrie în cadrul concursurilor importante pentru selecţionarea echipei care va reprezenta ţara noastră în „Cursa Păcii". Întrecerile, care vor începe astăzi, cresc în valoare, datorită faptului că la startul lor vor fi prezenţi şi cei mai buni rutieri din Bulgaria, aflaţi şi ei în toiul pregătirilor pentru marea competiţie internaţională din luna mai. Forul de specialitate din ţara vecină a deplasat la Bucureşti pe următorii alergători: **Nikolov**, campion balcanic la proba de fond, **Martinov**, cîştigător al ediţiei anterioare a „Cupei F.R.C.", **Mihailov, Ţanev, Ştefanov, Ceacîrov, Rusev, Iliev, Vasiliev** şi **Gheorghiev**. Oaspeţii vor fi conduşi de cunoscutul antrenor **I. Alexandrov**.

Organizatorul concursului, clubul sportiv Steaua, a primit înscrieri de la toate secţiile de performanţă din ţara noastră. **V. Teodor, Al. Sofronie** (Dinamo), **I. Cernea, M. Virgil** (Olimpia), **N. David** (Mureşul Tg. Mureş), **C. Ciocan** (Voinţa Bucureşti), **M. Hrisoveri** (C.S. Brăila), **I. Nagy, V. Budea** (Steaua), **C. Tănase, N. Andronache** (Metalul Plopeni), **H. Cătălin** (Petrolul Ploieşti), **G. Marton** (C.S.M. Cluj), iată numai cîţiva favoriţi ai cluburilor şi asociaţiilor participante.

Se alcătuiesc numai clasamente individuale, acordîndu-se bonificaţie pentru fiecare etapă. Întrecerile se vor desfăşura după următorul program:

VINERI: Bucureşti — Alexandria — şi retur (150 km). Startul se va da la ora 14,30 de la km 23 (comuna Mihăileşti); SÎMBĂTĂ: 20 km contratimp individual pe şos. Bucureşti — Ploieşti, cu plecarea şi sosirea la intersecţia cu şos. Tunari. Primul start se va da la ora 16; DUMINICĂ: circuit pe str. Cîmpinei (75 km), cu plecarea la 10,30. Pentru dinamizarea cursei vor avea loc sprinturi intermediare, la fiecare două ture.

TENIS

MECIURI FRUMOASE ÎN „CRITERIUL DE PRIMĂVARĂ"

Pe cele 20 de terenuri, cîte le sînt puse la dispoziţie, jucătorii participanţi la întrecerea dotată cu trofeul „Criteriul de primăvară" se apropie de... linia de sosire. Cîteva dintre meciurile seniorilor, disputate la „Progresul", au stîrnit interesul spectatorilor aflaţi în tribune, mai ales datorită răsturnărilor de situaţii.

O astfel de dispută a fost aceea în care s-au întîlnit **Iosif Kerekeş** (Dinamo Braşov) — **Lucian Boldor** (Politehnica Cluj). La situaţia de 1—1 la seturi, Kerekeş este la serviciu şi, în decisiv, cîştigă uşor trei ghemuri. Ar fi fost lesne pentru oricine să-l considere învingător pe jucătorul braşovean. Acesta şi-a adjudecat, în cele din urmă, meciul, dar nu mai înainte de a trece prin reale emoţii. De la 0—3 Boldor egalează, face 5—3 în favoarea sa. Din acest moment el nu a mai practicat acelaşi joc calitativ, Kerekeş cîştigînd partida. Aşadar, **Kerekeş** — Boldor: 2—6, 6—4, 7—5. Alţi doi semifinalişti în grupa seniorilor sînt **Dan Nemeş** (Progresul) care l-a întrecut cu 6—4, 6—4 pe Constantin Popovici (Steaua) şi **Ion Santei** (C.S.U. Construcţii), care a dispus cu 6—3, 6—2 de Mihai Rusu (C.S.U. Construcţii). Al patrulea semifinalist va fi desemnat după meciul dintre dinamoviştii bucureşteni **Viorel Marcu — Bebe Almăjan**. Partide frumoase au putut fi văzute şi în grupa senioarelor, unde **Valeria Balaj** — în evidentă revenire de formă — le-a întrecut cu 6—1, 6—1 pe Paraschiva Georgescu (Constructorul Hunedoara), cu 6—2, 6—2 pe Florica Butoi (C.S.U. Construcţii) şi cu 6—4, 6—1 pe Felicia Bucur, calificîndu-se în finală, unde o va întîlni pe colega sa de club, **Elena Trifu**.

În grupa juniorilor de 17—18 ani se cunosc trei dintre semifinalişti (**Florin Manea, Doru Mîrza** şi **Mihai Tăbăraş**), celălalt urmînd a fi desemnat după întîlnirea **M. Gherciou** (Politehnica Cluj) — **C. Curcă** (Progresul). O comportare frumoasă a avut Călin Ionescu (Dinamo Bucureşti) care a ajuns pînă în turul III, cîştigînd cu 6—0, 6—0 la D. Breazu (Petrolistul Cîmpina) şi cu 6—2, 6—4 la I. Russen (Progresul). Alte rezultate: **junioare 17—18 ani** Mariana Hadgiu (Dinamo Buc.) — Adriana Mihăilescu (Dinamo Buc.) 6—1, 6—0, Georgeta Groza (Electrica Timişoara) — Iudith Kovacs (Şc. sp. Tg. Mureş) 6—0, 6—3; **seniori**: P. Hutter (Politehnica Cluj) — Ş. Secuieşu (Progresul) 6—2, 6—1. Întrecerile continuă.

Ion GAVRILESCU

SCHI

O RETROSPECTIVĂ CARE VIZEAZĂ, DE FAPT, VIITORUL

Cronica diurnă a probelor campionatelor naţionale pentru juniori şi seniori nu ne-a dat posibilitatea unor observaţii de ansamblu. Dar, întrucît un campionat nu se încheie o dată cu ultimele aplauze sau cu ultima medalie distribuită şi socotind că data nu este nici prea apropiată, nici prea îndepărtată pentru a nu putea emite unele judecăţi generale, schiţăm, în continuare, cîteva opinii — fără pretenţia de a epuiza discuţia — şi în intenţia de a declanşa un schimb de păreri, de analize şi, dacă e cazul, de măsuri corespunzătoare.

1. Campionatele recent încheiate au pus capăt, în mod practic (a rămas numai „Cupa Federaţiei", sîmbătă 14 şi duminică 15, la Sinaia), unuia dintre cele mai lungi sezoane competiţionale. Programarea campionatelor tocmai la sfîrşit de sezon — deşi justificată meteorologic la un moment dat — a fost prea tardivă, influenţînd o regulată desfăşurare şi, poate, chiar o ordine valorică reală, întrucît cîţiva dintre schiorii fruntaşi erau, de fapt, ieşiţi din formă (Gh. Vulpe, Nicolae Creţoi, Ion Bobiţ, C. Văideanu, N. Ghimbăşanu etc.). Data tîrzie a pus sub semnul îndoielii desfăşurarea tuturor probelor — de altfel, coborîrea pentru juniori nici nu s-a organizat — iar amenajarea pîrtiilor s-a realizat cu preţul unor mari eforturi. De aceea, din experienţa deceniilor anterioare, credem că data campionatelor — indiferent de calendarul internaţional sau orice alte evenimente — ar trebui fixată într-o epocă cuprinsă între ultima săptămînă a lunii februarie şi prima din martie, cînd întotdeauna au existat condiţii bune de zăpadă.

2. Alegerea pîrtiilor, stabilirea lungimilor şi a gradelor de dificultate trebuie făcute din vreme, cu minuţiozitate şi de natură să stimuleze progresul schiului. Dacă pentru seniori opinăm că, în general, probele s-au situat la un grad ridicat de pretenţii, în schimb, la senioare, acestea au fost prea facile şi cu nuanţe de improvizaţie. O coborîre de numai 50 de secunde, pe o pîrtie lungă de 1 200 metri şi cu o mică diferenţă de nivel, nu este regulamentară şi selectivă nici pentru junioare, în afară de faptul că menţine un plafon valoric scăzut. Şi slalomul uriaş într-o manşă de numai 1,20 minute este prea scurt şi neangajant. O situaţie similară am întîlnit şi la slalomul special al juniorilor mici, organizat pe prima parte a Clăbucetului, la Predeal, pe un traseu scurt şi cu un număr redus de porţi. Aşa cum am spus şi altă dată, întrecerile juniorilor, junioarelor şi senioarelor, trebuie să capete un profil distinct, să piardă caracterul de improvizaţie, de anexă, devenind mai grele şi real selective. De altfel, schiorii care încă din perioada junioratului nu se integrează valoric cu seniorii — şi acest lucru se obţine numai prin concursuri foarte grele — se pierd mai tîrziu într-o masă de mediocritate. Se impune, deci, un calendar separat.

3. Numărul mare de participanţi juniori este, desigur, îmbucurător, dar pentru a se asigura condiţii optime de participare finaliştilor, credem că ar trebui introduse concursuri de zonă pentru depistarea şi selectarea celor mai buni, astfel ca „naţionalele" să devină concursuri de un nivel valoric foarte ridicat şi nu concursuri de masă.

4. Pentru variaţia calendarului, credem că ar trebui introduse în circuitul competiţiilor de schi şi alte localităţi, dotate în prezent cu mijloace mecanice de urcare, cum sînt Baia Mare, Păltiniş, Paring sau Reşiţa, situaţie care ar da schiorilor posibilitatea cunoaşterii şi antrenării pe un număr mai mare de pîrtii, forţînd progresul prin variaţie şi surpriză.

5. Organizarea în condiţii regulamentare a concursurilor de schi necesită cîteva lucruri strict obligatorii. Este vorba, în primul rînd, de o staţie electrică de cronometraj care ar da posibilitatea cronometrării la sutimi de secundă, aşa cum sînt cerinţele internaţionale actuale, ar elimina posibilitatea erorii şi a suspiciunilor. În plus, existenţa unei staţii electrice de cronometraj ar crea şi cadrul regulamentar pentru organizarea unor concursuri internaţionale, eventual chiar din „Cupa Europei".

Dan Cristea, *liderul necontestat al schiorilor noştri alpini.*

Foto: T. MACARSCHI

În continuare, mai credem utilă existenţa, prin dotare, a unor mijloace de comunicaţie — prin radio emisie-recepţie portative sau telefoane între punctele de plecare-sosire ca şi pe traseu, astfel încît să se intervină în mod prompt şi util în desfăşurarea propriu-zisă a concursurilor. Sînt necesare seturi de cronometre-ceas pentru comisiile judeţene de schi, principalele organizatoare ale calendarului intern şi internaţional, asigurîndu-se în acest fel, cerinţele prevăzute de regulament.

Mihai BIRA

MIŞCAREA SPORTIVĂ DIN JUDEŢUL OLT

(Urmare din pag. 1)

judeţul Olt — paralel cu atîtea reuşite — continuă să se manifeste şi unele neajunsuri, cu efecte negative pentru dezvoltarea armonioasă a activităţii sportive. În şcoli, de pildă, doar o treime dintre elevi au ajuns să practice cel puţin o ramură de sport, în vreme ce elementul feminin este încă slab reprezentat. Există unităţi şcolare ca acelea din Piatra Olt, Potcoava, Văleni, Slatina (Liceul de construcţii), Caracal, Corabia (Liceul economic) care ajung rar cu echipele lor în competiţii la nivel judeţean. **În alte şcoli** (Coteana, Vişina, Vădastra, Vădăstriţa, Gura Padinii, Sineşti, Potcoava, Bobiceşti etc), **unele acte normative sau instrucţiuni oficiale nu sînt cunoscute de conducerile şcolilor, nu sînt puse în practică.** Deosebit de grav apar şi **unele abateri de la etică a unor cadre didactice de educaţie fizică** (Marin Honţaru, Ion Dascălu, Gheorghe Popa de la Şcoala generală Urşi Cozieni, şi Şcoala generală nr. 3 Corabia) **care s-au prezentat în repetate rînduri la catedră în stare de ebrietate (!!)**

Nu este suficient de susţinut efortul de atragere în activitatea sportivă a tinerilor dintr-o serie de întreprinderi în practicarea exerciţiului fizic (Întreprinderea de morărit şi panificaţie Slatina, Fabrica de conserve Caracal, ambele cu pondere feminină, Autobuzul şi Fulgerul Slatina, Răsăritul Caracal, Petrolul Oteşti).

În acelaşi timp, **în unele comune nu există documente de planificare** (nici măcar un calendar competiţional), **aproape totul limitîndu-se la participarea în competiţii organizate pe plan judeţean** (Orlea, Grojdibodu, Leleasca, Cungrea, Teslui, Oporelu etc). Analiza a arătat **că un control efectuat de brigăzi ale Comitetului judeţean de partid în 45 de comune a dat la iveală faptul că nu s-a întîlnit nici un caz în care activitatea sportivă să fi fost analizată în cadrul unor şedinţe ale comitetelor U.T.C. decît tangenţial.** La fel nu s-au efectuat asemenea analize nici în cadrul comitetelor de partid.

Sigur, în judeţul Olt nu se poate vorbi deocamdată — cu excepţia luptelor — de o detaşare netă pe planul performanţei. Totuşi, şi în acest domeniu mai pretenţios se impune obţinerea unor progres. Şi lucrul acesta va fi posibil, dacă în lumina recentei Hotărîri de partid, **în şcoli se va acorda mai multă atenţie unor discipline olimpice** (atletism, box, tir, ciclism, volei, gimnastică), după **cum este nevoie de o îmbunătăţire substanţială a calificării cadrelor didactice de specialitate, de o activizare a instructorilor sportivi** (50 la sută dintre ei figurează doar în scripte), **de încadrarea secţiilor de performanţă cu antrenori competenţi şi pasionaţi, capabili să asigure un proces de instruire la nivelul actualelor exigenţe.**

În cuvîntul său, tovarăşul **Gheorghe Constantin**, secretar cu problemele de propagandă al Comitetului judeţean Olt al P.C.R., a ţinut să sublinieze oportunitatea acestei analize pentru realizarea unei cotituri reale în munca organelor şi organizaţiilor sportive. Vorbitorul a ţinut să accentueze asupra necesităţii dezvoltării, în primul rînd, a activităţii sportive de masă, pornind de la amenajarea în fiecare comună a unui minim de amenajări, cu forţe locale. **Există încă multe posibilităţi nevalorificate. Dar printr-un efort colectiv este posibil ca, pînă la finele actualului cincinal, toate comunele judeţului să fie beneficiarele unor inventare sportive.** Mai mult, **în unele aşezări vor fi amenajate bazine populare de înot** — Stoicăneşti, Osica de Sus, Scorniceşti ş.a. — **se va amenaja un hipodrom la Brebeni, vor fi create spaţii bituminate cu o dublă funcţionalitate: vara pentru jocuri sportive, iarna ca patinoare. Experienţa unor comune** (Stoicăneşti, Băbiciu) **va trebui popularizată şi aplicată şi în alte aşezări.**

Vorbitorul a menţionat totodată **că se preconizează ca activitatea sportivă să fie mai strîns legată de căminele culturale, ale căror săli vor trebui să se afle nemijlocit la dispoziţia tinerilor iubitori de exerciţiu fizic. La fel se impune îndrumarea oamenilor muncii, a tineretului către practicarea şi mai largă a drumeţiei, a turismului, a cicloturismului, pentru întîlniri tradiţionale între oraş şi sat, aşa cum s-a organizat, cu doi ani în urmă, la Stoicăneşti.**

În final tovarăşul Gheorghe Constantin a precizat că **în spiritul Hotărîrii de partid, se impune să existe o colaborare directă, operativă, nemijlocită între toţi factorii cu responsabilităţi sau cu atribuţii în domeniul educaţiei fizice şi sportului.** De asemenea **se face simţită nevoia ca organele şi organizaţiile de partid de la oraşe şi sate să-şi manifeste mult mai activ rolul lor în conducerea şi îndrumarea întregii activităţi de educaţie fizică şi sport, să sprijine asociaţiile sportive, să asigure acestora cadre bine pregătite sub aspect politic şi profesional.** De altfel, **în materializarea acestor obiective Biroul Comitetului judeţean de partid a stabilit — printr-o hotărîre — unele măsuri concrete destinate să determine îmbunătăţirea activităţii sportive de educaţie fizică, a sportului de masă şi de performanţă, sporirea rolului educativ al acestuia cu osebire în rîndul tineretului.**

ACŢIUNI TURISTICE

(Urmare din pag 1)

s-au îndreptat spre Sighişoara, 40 din oraşul Sf. Gheorghe spre Vîlcele, şi alţi 160, spre oraşul Slatina (excursii cu caracter de orientare profesională).

● Mănăstirea Dealul (pentru tinerii din Tîrgovişte), Palatul Potlogi (pentru cei din Titu), capitala ţării, Porţile de Fier şi Izvorul Mureşului au fost obiectivele vizitate în timpul săptămînii de la 25—31 martie de către utecistii din JUDEŢUL DÎMBOVIŢA. La începutul acestei luni acţiunea principală efectuată a fost o drumeţie cu peste 300 de elevi spre Mănăstirea Dealul, iar în excursiile efectuate cu trenul şi autocarul spre Cheia şi Muntele Roşu, spre Bucureşti (cu vizitarea Muzeului de istorie a Partidului comunist, a mişcării revoluţionare şi democratice din România), spre Tîrgovişte (obiectiv principal: platforma industrială) şi spre Valea Prahovei şi Poiana Braşov au fost angrenaţi aproximativ 1 200 de elevi.

TIR

BALCANIADA DE LA BELGRAD

Între 19 şi 24 aprilie va avea loc la Belgrad ediţia 1972 a campionatelor balcanice de tir (arme cu glonţ). Federaţia de specialitate a ţării noastre a selecţionat pentru confruntarea din capitala iugoslavă pe cei mai în formă trăgători (seniori, senioare şi juniori), printre care şi acei care au făcut deplasarea în Cuba. În programul Balcaniadei figurează următoarele probe: **armă liberă calibru redus 60 f. culcat şi 3 x 40 f, armă standard 3 x 20 f, pistol viteză, pistol liber şi revolver.**

Din lotul care se va deplasa în ziua de 18 aprilie la Belgrad fac parte, printre alţii: **D. Lucache, L. Ilovici, Vasilica Manea** (juniori), **Mariana Feodot, Melania Petrescu** (senioare), **N. Rotaru, Şt. Caban, Gh. Vasilescu** (seniori — probe de puşcă), **D. Iuga, L. Giuşcă, M. Roşca** (seniori — pistoale).

CEI MAI BUNI DINTRE TINERII TALERIŞTI LA „CUPA PRIMĂVERII"

La întrecerile de talere aruncate din şanţ, din cadrul competiţiei republicane, „Cupa primăverii", clasamentul juniorilor arată astfel: 1. S.

ACTUALITĂŢI

Gănescu (Olimpia) 78 t (din 100 buc.), 2. Fl. Persican (Olimpia) 76 t, 3. Tr. Zaharescu (Steaua) 71 t, 4. V. Gheorghiţă (Steaua) 71 t, 5. M. Cara (Şcolarul) 66 t.

DAN LUCACHE (MEDICINA IAŞI), CEL MAI BUN JUNIOR AL SEZONULUI

La recentele întreceri, **„Cupa primăverii"**, juniorul ieşean, Dan Lucache, component al secţiei de tir a clubului Medicina, antrenat de N. Cojocaru, a obţinut la proba de armă standard 60 focuri poziţia culcat 594 p, ceea ce reprezintă un nou record personal. D. Lucache are 18 ani şi este elev în cl. a XI-a a Liceului „C. Negruzzi" din Iaşi.

ÎN CAMPIONATUL DE POLO

La Cluj a avut loc derby-ul local **Voinţa—Politehnica** contînd pentru etapa a VII-a a campionatului naţional de polo. A cîştigat Voinţa cu categoricul scor de 8—2 (1—0, 2—1, 3—1, 2—0). Cel mai eficace jucător al învingătorilor: **Cl. Rusu**, autor a 5 goluri.

P. RADVANI — coresp.

ALPINISM

AFLUENŢĂ DE TINERI PE TRASEELE MONTANE

În organizarea Clubului sportiv universitar I.P.G.G.-Bucureşti s-a desfăşurat pe abruptul prahovean al munţilor Bucegi, Alpiniada universitară, care s-a bucurat de o numeroasă **participare: 84 tineri şi 19 tinere.**

Au fost reprezentate la această întîlnire a tinerilor alpinişti secţiile de specialitate ale asociaţiilor şi cluburilor Griviţa Roşie Bucureşti, Universitatea Braşov, Universitatea Cluj, Politehnica Timişoara, Torpedo Zărneşti, Sănătatea Bucureşti şi I.P.G.G.

Zăpada existentă încă din abundenţă în văile munţilor a pus la grea încercare pe cei 103 concurenţi, care şi-au trecut cu acest prilej normele de clasificare sportivă de la cat. I la cat. a III-a.

Primele trei locuri, în această etapă (de iarnă) a Alpiniadei universitare, au fost ocupate de: 1. I.P.G.G.-Bucureşti, 2. Universitatea Braşov, 3. Universitatea Cluj.

Dacă masiva participare, entuziasmul tinerilor alpinişti au constituit prilejuri de satisfacţie, nu putem trece cu vederea faptul că în ceea ce priveşte îmbrăcămintea şi echipamentul tehnic, s-au înregistrat deficienţe, a căror înlăturare trebuie să preocupe mai serios pe lîngă factorii răspunzători, şi pe sportivi. Unii dintre alpiniştii prezentaţi de Politehnica Timişoara, Sănătatea, Universitatea Cluj, Universitatea Braşov şi I.P.G.G. au intrat pe trasee fără colţari, pioleţi, căşti de protecţie, ochelari neofan şi au utilizat corzi uzate. În ceea ce priveşte îmbrăcămintea, nu se constată nici-o preocupare de a demonstra, prin culori sau însemne distinctive, că existau la această întîlnire reprezentanţi ai mai multor secţii de alpinism.

Se ştie că asociaţiile şi cluburile fac eforturi pentru atragerea tineretului în practicarea acestui frumos sport utilitar (ca dovadă, în ultima vreme, o serie de secţii au fost încadrate cu antrenori: P. Bogoiu la Sănătatea, M. Naghiu la „U" Braşov, D. Vasilescu la I.P.G.G. şi N. Gyöngyösi la „U" Cluj), dar noii membri ai acestor secţii nu trebuie să omită aspectul ţinutei lor vestimentare care contribuie, fără îndoială, la prestigiul lor, al alpinismului.

DIONISIE COLAN
preşedintele Comisiei de alpinism a municipiului Bucureşti

HANDBAL

O SELECŢIONATĂ MASCULINĂ DIVIZIONARĂ ÎN TURNEU ÎN ALGERIA

O selecţionată masculină divizionară de handbal din ţara noastră întreprinde în aceste zile un turneu de mai multe jocuri în Algeria, efectuînd totodată şi cîteva antrenamente cu handbaliştii algerieni. Cu acest prilej au făcut deplasarea jucătorii: **Penu, Orban** (portari), **Cosma, Gruia, Gaţu, Voina, Stef, Gunesch, Kicsid, Popescu, Licu, Dan Marin** şi **Cîrlan**, însoţiţi de antrenorii **Nicolae Nedef** şi **Oprea Vlase**.

Turneul handbaliştilor români în Algeria se încheie la sfîrşitul acestei săptămîni, urmînd ca lotul să sosească în ţară luni 16 aprilie.

AMÎNAREA UNOR JOCURI DIN DIVIZIILE A ŞI B

Întrucît mai mulţi jucători ai echipelor de diviziile A şi B fac parte din reprezentativa de tineret a României, care va participa la „Cupa Ţărilor latine", programată să se desfăşoare între 17 şi 22 aprilie în Oraşul Gh. Gheorghiu-Dej, Comisia centrală de competiţii a federaţiei de specialitate a hotărît reprogramarea cîtorva partide de campionat după cum urmează:

Etapa din 15 aprilie: **Voinţa Bucureşti — Steaua**, reprogramat pentru ziua de joi, 26 aprilie, pe terenul Dinamo, începînd de la ora 16; **Dinamo Bucureşti — Dinamo Braşov** — 26 aprilie, teren Dinamo, de la ora 17,15; **Independenţa Sibiu — Politehnica Timişoara** — 26 aprilie la Sibiu: **Universitatea Bucureşti — Minaur Baia Mare** — 2 mai, teren Tineretului, de la ora 11,30.

Jocuri din divizia B: **Agronomia Iaşi — S. C. Bacău** — 26 aprilie la Iaşi; **Rafinăria Teleajen — Politehnica Galaţi** — 26 aprilie, la Galaţi.

Etapa din 22 aprilie: **Minaur Baia Mare — Trotuşul** — 26 aprilie la Baia Mare; **Universitatea Bucureşti — Voinţa Bucureşti** — 17 mai, pe terenul Tineretului, de la ora 17,30; **Universitatea Cluj — Dinamo Bucureşti** — 17 mai, la Cluj; **Politehnica Timişoara — Steaua** — 17 mai, la Timişoara;

Jocuri din divizia B: **Politehnica Galaţi — Rapid Bucureşti** — 2 mai la Galaţi; **S. C. Bacău — Universitatea Craiova** — 2 mai, la Bacău.

Toate celelalte partide din aceste etape se desfăşoară conform programului iniţial.

CLASAMENTELE DIVIZIEI A

FEMININ

1.	I.E.F.S.	19	16	1	2	252—159	33
2.	Univ. Timişoara	19	16	1	2	255—180	33
3.	Univ. Bucureşti	19	13	2	4	272—193	28
4.	Textila Buhuşi	19	9	2	8	184—193	20
5.	Rulmentul	19	9	0	10	221—235	18
6.	Voinţa Odorhei	19	8	1	10	209—220	17
7.	Constr. Timiş.	19	6	4	9	163—176	16
8.	Rapid Bucureşti	19	6	2	11	180—200	14
9.	Progresul Buc.	19	3	2	14	156—234	8
10.	Mureşul Tg. M.	19	1	1	16	131—233	3

MASCULIN

1.	STEAUA	19	16	1	2	338—247	33
2.	Univ. Bucureşti	19	14	4	1	298—248	32
3.	Dinamo Buc.	19	10	2	7	270—233	22
4.	Minaur B. Mare	19	9	3	7	280—257	21
5.	Univ. Cluj	19	7	4	8	290—285	18
6.	Poli. Timiş.	19	7	2	10	264—259	16
7.	Independenţa	19	7	2	10	290—316	16
8.	Dinamo Braşov	19	6	3	10	274—298	15
9.	Trotuşul	19	5	2	12	230—277	12
10.	Voinţa Buc.	19	2	1	16	236—350	5

Rubrică redactată de **Horia ALEXANDRESCU**

„CUPA ORAŞELOR" LA JUNIORI II

În urmă cu cîtva timp, Ploieştiul a găzduit cea de a II-a ediţie a „Cupei oraşelor", competiţie destinată echipelor de juniori II, la care s-au aliniat formaţii din 16 localităţi ale ţării: Reşiţa, Constanţa, Iaşi, Brăila, Sibiu, Ploieşti, Odorhei, Drobeta Tr. Severin, Bacău, Bucureşti, Deva, Tg. Mureş, Craiova, Sebeş, Gheorghe Gheorghiu-Dej şi Braşov.

La capătul unor partide disputate, caracterizate de un mare echilibru, reprezentativa oraşului Craiova a cîştigat trofeul pus în joc, pierzînd doar un meci (8—12, cu echipa oraşului Tg. Mureş). Iată, de altfel, ordinea primelor şase clasate: 1. **Craiova**, 2. Constanţa, 3. Ploieşti, 4. Tg. Mureş, 5. Bucureşti, 6. Sebeş.

Începînd de astăzi, Sala sporturilor din Călăraşi găzduieşte şi varianta feminină a competiţiei, la start aliniindu-se următoarele formaţii, împărţite pe patru serii: Gh. Gheorghiu-Dej, Oradea, Galaţi, Călăraşi, Timişoara, Braşov, Ploieşti, Drobeta Tr. Severin, Sf. Gheorghe, Iaşi, Craiova, Piatra Neamţ, Constanţa, Bucureşti, Bistriţa şi Buzău.

Întrecerile echipelor feminine se vor încheia duminică.

LA SEMICERC...

● Divizionarele B, Universitatea II Timişoara (feminin) şi ASA Sibiu (masculin) nu mai participă la returul campionatului, întrucît prima echipă s-a retras din competiţie, iar cea de a doua a fost... desfiinţată!! Curios e faptul că ambele formaţii dispar din circuitul competiţional într-un moment în care ocupau poziţii în zona retrogradării. Ca urmare a acestui fapt, federaţia de specialitate ne comunică, în privinţa punctajului, că jocurile susţinute de cele două formaţii în primul tur rămîn valabile, urmînd ca toate partidele din retur să fie cîştigate de echipele adverse cu 6—0.

● Meciul restanţă de handbal masculin dintre divizionarele B Timişul Lugoj şi Nitramonia Făgăraş s-a încheiat cu victoria primei formaţii cu scorul de 27—17 (15—9).

● Întrucît terenul Giuleşti este suspendat, jocul feminin de divizia A, Rapid Bucureşti — I.E.F.S., programat sîmbătă după amiază, se va disputa pe terenul Constructorul de la ora 17.

RUGBYŞTII ŢĂRII NOASTRE PREZENŢI ÎN DOUĂ MARI COMPETIŢII INTERNAŢIONALE

(Urmare din pag. 1)

avut loc, pînă acum, meciurile: Cehoslovacia — Polonia (9—23 în tur şi 16—6 în retur), Iugoslavia — Portugalia (3—3).

Dacă reprezentativa ţării noastre se va comporta la nivelul scontat şi nu vor interveni anumite situaţii neprevăzute, rugbyştii români îşi vor asigura locul secund, după echipa Franţei care, teoretic, nu poate pierde nici una din întîlnirile sale.

CADEŢII LUPTĂ PENTRU REEDITAREA SUCCESULUI DE LA ROMA...

Cît priveşte „Cupa naţiunilor F.I.R.A." pentru juniori, competiţia a ajuns anul acesta la a 5-a ediţie. De notat, însă că trei din primele patru ediţii au fost cîştigate de Franţa, care a intrat definitiv în posesia trofeului. La actuala ediţie a „Cupei", aceasta şi-a schimbat denumirea, la propunerea forului de specialitate italian: „Cupa Amiciţia". Noul trofeu a fost pus în joc anul trecut, la Roma, şi a revenit — o surpriză plăcută! — tinerilor rugbyşti români.

Ce s-a întîmplat, însă, în această întrecere continentală a speranţelor de la prima ediţie şi pînă în prezent?

Ediţia inaugurală a întrecerii a fost organizată de federaţia spaniolă de rugby, în anul 1969. La Barcelona, teatrul de desfăşurare a competiţiei, echipa Franţei avea să se situeze pe locul I, urmată fiind de formaţiile Marocului şi României. În anul 1970 speranţele rugbyului european s-au întîlnit în Franţa, la Vichy. Şi din nou succes al rugbyştilor francezi, talonaţi de cei spanioli şi italieni. Tinerii noştri reprezentanţi au ocupat locul 5. La ediţia a III-a, organizată de forul de resort din Maroc, rugbyştii români au reeditat comportarea de la prima ediţie: locul III, după Franţa şi Italia. În fine, anul trecut, la Roma, românii s-au plasat pe prima treaptă a podiumului, înaintea spaniolilor şi francezilor.

Ce va fi acum?

La ediţia a V-a a competiţiei (a II-a a „Cupei Amiciţia"), care este încredinţată spre organizare federaţiei române de specialitate, vor lua parte 8 echipe: din oficiu, cele clasate la Roma pe primele 6 locuri şi împreună cu ele, formaţiile Poloniei şi R.F. Germania care trebuiau să se califice după jocuri de baraj. Cum însă adversarele lor au forfaitat la aceste partide de calificare, tinerii rugbyşti din Polonia şi R.F. Germania intră direct în turneu.

LUPTE

PRIMA EDIŢIE A CAMPIONATELOR NAŢIONALE ŞCOLARE S-A BUCURAT DE SUCCES

Prima ediţie a campionatelor naţionale şcolare de lupte libere şi greco-romane a programat, la sfîrşitul săptămînii trecute şi la începutul acesteia, întrecerile finale, găzduite de Sala sporturilor din Iaşi. Competiţia, începînd cu etapa inaugurală şi terminînd cu ultimul său act, s-a bucurat de un frumos succes. La startul acestei ediţii s-au prezentat peste 2000 de elevi din şcoli profesionale, licee şi şcoli generale. Nu mai puţin de 12 instituţii centrale au organizat confruntări cu mai multe etape, încheiate cu finale pentru desemnarea celor ce aveau să le reprezinte la întrecerile de la Iaşi.

Spre deosebire de anii trecuţi, cînd s-au organizat campionate numai pentru elevii din şcolile profesionale, de astă dată competiţia a fost deschisă şi luptătorilor din licee şi şcoli generale. Pentru a sublinia succesul acestor prime campionate naţionale şcolare se impune şi o altă precizare. După cum se ştie, la campionatele republicane individuale juniorii sînt împărţiţi pe două categorii de vîrstă — mari şi mici. La o altă competiţie de amploare rezervată juniorilor — concursul republican de primăvară sau de toamnă — se fac, de asemenea, conform regulamentului, diferenţierile respective de vîrstă. La campionatele naţionale şcolare, însă, toţi concurenţii au fost înscrişi numai în funcţie de greutatea lor. Aşadar, la fiecare categorie şi-au încercat şansele campioni republicani de juniori, cîştigători ai concursurilor republicane de primăvară şi de toamnă, campioni ai şcolilor profesionale — atît mici cît şi mari — cărora li s-au alăturat şi elevi debutanţi. Mai trebuie să adăugăm că unii concurenţi fac parte din loturile republicane de juniori sau din echipele ce activează în divizia naţională, iar mulţi juniori mici sînt deosebit de talentaţi şi pot concura — aşa cum am văzut şi la Iaşi — cu succes în compania celor mari, reuşind chiar să se şi impună în faţa multora dintre aceştia. Iată de ce campionatele naţionale şcolare s-au ridicat la un nivel superior celorlalte competiţii de juniori şi şcolari ce au avut loc pînă acum, iar întrecerile, îndeosebi cele din finale, au prilejuit dispute extrem de aprige.

La confruntările finale de la Iaşi, de-a lungul celor şase zile de concurs, au luptat pentru întîietate, la ambele stiluri, aproape 400 de elevi. Unii, din şcolile şi liceele ce se află în localităţi cu tradiţie în acest sport, alţii din oraşe sau comune înscrise pentru prima dată pe foile de concurs la o competiţie finală de lupte. Printre aceştia din urmă menţionăm elevii de la **Liceul agricol din comuna Ceacova** (jud. Timiş), **Şcoala generală din Băileşti** (jud. Dolj), **Grupul şcolar materiale de construcţii din Sibiu, Liceul Mihai Eminescu din Buzău, Liceul nr. 2 din Roşiori de Vede şi Liceul agricol din Tg. Secuiesc.**

Cum era şi de aşteptat, cei mai mulţi dintre elevii ce au devenit campioni naţionali şcolari sau au ocupat locuri fruntaşe la categoriile lor, au fost protagonişti ai ultimelor ediţii ale finalelor republicane de juniori. Nu este, însă, mai puţin adevărat, că unii dintre aceştia s-au clasat pe locuri modeste: **V. Dumitrescu** (Şc. prof. chimie Ploieşti), **I. Troacă** (Şc. prof. Electroputere Craiova) şi **A. Naghy** (Centrul şc. M.I.U. Tg. Mureş), titulari în lotul republican de juniori, sau în echipele de divizia A la lupte libere, **I. Coteanu** (Şc. prof. auto Buc.), **C. Ionescu** (Lic. ind. alimentar Buc.), **I. Anton** (Şc. prof. C.F.R. Constanţa), **D. Ciugulea** (Lic. construcţii civile Craiova), **Al. Chirodea** (Şc. prof. Înfrăţirea Oradea) la greco-romane ş.a.

După terminarea acestor finale am solicitat şi părerea prof. **Traian Predeteanu**, inspector general la serviciul educaţie fizică şi sport al Ministerului Educaţiei şi Învăţămîntului: **„Mai întîi vreau să subliniez că aproape totul a corespuns aşteptărilor. Apoi, un aspect tratat întotdeauna superficial, din obligaţii, festivităţile de deschidere ale întrecerilor şi de premiere a celor merituoşi au avut loc la Iaşi în prezenţa pionierilor, a elevilor în costume naţionale, a trompetiştilor ceea ce a creat un cadru deosebit acestor finale. Printre aspectele negative relev absenţa unui mare număr de antrenori, elevii fiind îndrumaţi în timpul dificilelor confruntări de profesori, şi faptul că majoritatea arbitrilor au avut elevi în concurs şi, fireşte, deciziile acestora au creat unele suspiciuni. După părerea mea, campionatele naţionale şcolare pot deveni, peste puţin timp, cea mai mare competiţie de juniori".**

Costin CHIRIAC

12 SPORTIVI ROMÂNI — ÎN TURNEUL DE LA VARŞOVIA

Între 13 şi 15 aprilie, la Varşovia, se vor disputa întrecerile turneului internaţional de lupte greco-romane — **„Memorialul Wladislaw Pytlasinski"** — la care au fost invitaţi luptători valoroşi din Bulgaria, Cehoslovacia, Cuba, R. D. Germană, Danemarca, Finlanda, Grecia, Italia, Suedia, România şi U.R.S.S.

Antrenorul emerit **Ion Corneanu** va însoţi pe următorii sportivi români: **C. Alexandru, N. Gingă, F. Răduţ, I. Baciu, N. Dumitru, M. Ciutan, T. Horvath, V. Prenţiu, I. Gabor, A. Şablovschi, R. Codreanu** şi **V. Dolipschi.**

CHIPUL LUI RED RUM

...„M-am uitat în ochii acelui căluț minunat" numit Red Rum — m-am uitat cu drag, așa cum ne-a îndemnat Topescu la capătul unei transmisii admirabile în al cărei final dînsul m-a lăcut să încalec pe o șa și să mă gîndesc la toate poveștile fermecate ale lumii care au toate la bază același și același subiect trăit de jocheul Fletcher pe căluțul său Red Rum : cînd totul ți se pare pierdut, abia atunci trebuie să-ți spui și să știi că se mai poate face ceva pentru a triumfa ; cînd totul ți se pare pierdut, abia atunci trebuie să ai mintea clară și cugetul tare și să nu lași mîna jos, să nu accepți înfrîngerea chiar dacă ea apare evidentă, chiar dacă zici că nu se mai poate face nimic și chiar dacă, pînă la urma urmei, nu vei putea birui. Dar n-ai lăsat mîna jos, n-ai căzut de pe șa, n-ai murit de frică, n-ai cedat panicii și descurajării. Ai biruit ideea de înfrîngere, te-ai bătut și ai învins ceea ce era de învins : neputința. Nimic nu e mai important. Restul — inclusiv locul întîi — vine după aceea, dacă mai vine. Și chiar dacă nu mai vine, conștiința e împăcată : omul s-a dovedit om și calul său — cal. Fiindcă nici oamenii, nici caii n-au venit pe lume pentru a mînca bătaie...

M-am uitat îndelung — căci superba transmisie englezească mi-a permis asta — în ochii jocheului Fletcher, după victorie. Îi venea să plîngă și să rîdă, deodată, nu știa ce să facă : să rîdă sau să plîngă ? Nici eu nu știam ce să-i spun. Cine-i mai dădea vreo șansă ? Crisp, australianul, avea la un moment dat 15 lungimi avans. Zbura. Plutea. Crisp nu părea deloc tipul de gleabă care se duce de nebună, singură în cap, la „ce-o fi — o fi", dacă crapă ea — bine, dacă crapă ceilalți — și mai bine. Crisp era evident un cal foarte bun, o forță, favoritul nr. 2 al cursei. Și atunci cînd calul numit „Cenușiul sombrero" a căzut la un obstacol — pot spune că în capul meu s-a făcut o lumină mare și mi-a devenit limpede că nimeni nu-l mai putea birui pe Crisp care-și vedea de drum cu cea mai mare liniște sufletească, fără să știe ce-i aceea cravașă. Numai că ceea ce se petrecea în capul meu, spre binele ideii, nu conta. Fletcher avea capul lui, ochiul lui, ambiția și credința lui. Fletcher a crezut că acest Crisp poate fi învins sau că trebuie măcar încercat a-l învinge, chiar dacă la intrarea în linia dreaptă totul părea pierdut, dacă nu și era pierdut.

Și a urmat basmul — ca în toate poveștile miraculoase și logice : din cele 15 lungimi, nu mai rămăseseră decît patru, trei, două — Crisp nu mai zbura, jocheul său îl cravasa disperat dar nu mai avea spor. Red Rum, cu 15 secunde înainte învins iremediabil, găsise energia incredibilă pentru o izbîndă la care nici el, Red Rum, nu știa ce să facă: să rîdă sau să plîngă ? Se lăsa mîngîiat pe bot, accepta demn gesturile de familiarism ale celor aflați în două piciocre, mergea pînă acolo încît accepta să fie sărutat pe frunte. Dar nu spunea nimănui ce a fost și ce mai era în sufletul lui.

...Și fiindcă nici chiar Topescu, nu mai vorbesc de mine — care am făcut armata la cavalerie din care mi s-a tras o mare dragoste de cal dar nu și o mare pricepere — nu cred că ar putea să ne spună tot ce gîndește un Red Rum după o victorie în „Marele Național" de la Liverpool — mi-am permis să mă gîndesc în altă parte, afară fiind o vreme de vară amețitoare, cu derbyuri bucureștene la fotbal, din care abia noaptea aveam să văd, într-o frîntură de secundă, golul de vis al lui Dumitrache. O să fiu sincer și voi mărturisi deschis, la ce m-am gîndit — avînd mereu în față chipul lui Red Rum. O spun pe șleau : am uitat complet de „U"—A.S.A., de Petrolul — S. C. Bacău și alte minuni duminicale, ca să mă gîndesc la imaginile nopții precedente, cînd R.D.G. se canonea cum se canonea cu Albania. Am aici ideea mea, ochiul meu, credința mea — în funcție și de adversar, căci și asta contează enorm. Nu sînt cal — să cer cuiva să mi se uite în ochi. Pot spune doar atît : situația nu e pierdută și n-avem de ce lăsa mîna jos, chiar dacă aici ne învîrtim doar printre oameni, ceea ce ne face viața mai grea decît printre cai.

...Dar în Red Rum n-o fi existînd și o leacă de om ?

BELPHEGOR

IN AȘTEPTAREA TURNEULUI „CENTURA DE AUR"

ANTRENAMENT COMUN AL BOXERILOR ROMÂNI ȘI CUBANEZI

NUMELE PARTICIPANȚILOR DIN UNGARIA, FRANȚA ȘI ITALIA

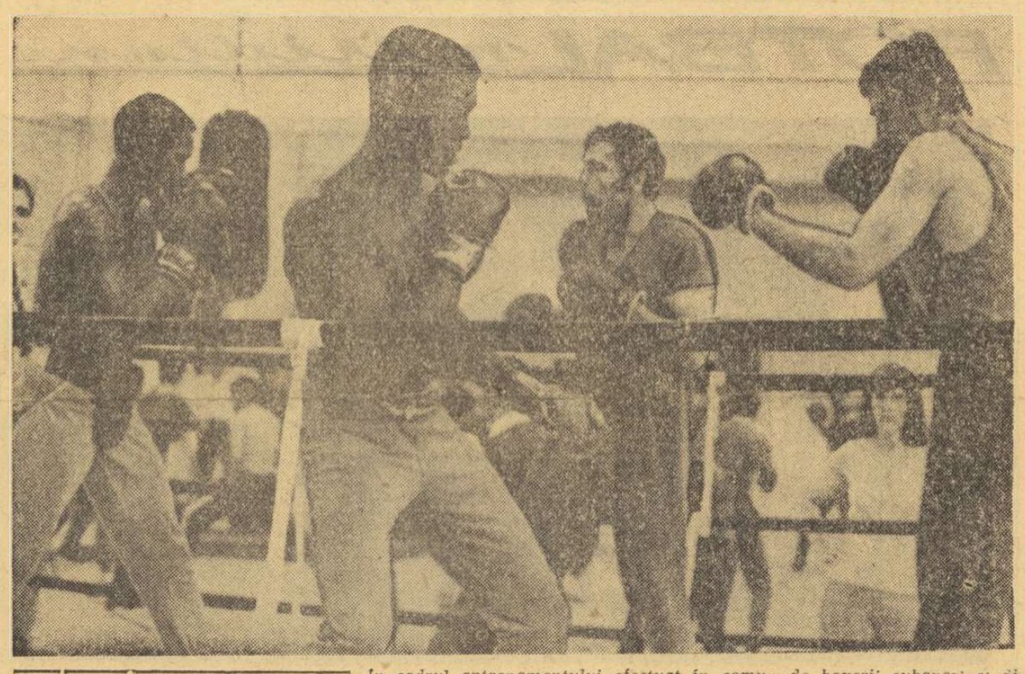

În cadrul antrenamentului efectuat în comun de boxerii cubanezi și dinamoviști, între corzile ringului două perechi : Stevenson — Simon (în prim plan) și Alexe-Carrillo.

Foto : R. PAUL

Mai sînt trei zile pînă la gongul inaugural al turneului internațional de box al României — „Centura de aur". Se știe că primii oaspeți sosiți la București sînt pugiliștii cubanezi, printre care campionii olimpici **Teofilo Stevenson** și **Emilio Correa**, veniți mai din timp pentru a se adapta la condițiile de climă ale țării noastre și, bineînțeles, pentru a-și continua pregătirile.

Deși peste numai cîteva zile se vor întîlni între corzile ringului — ca adversari — cu boxerii cubanezi, pugiliștii dinamoviști au făcut un gest de amabilitate, acceptînd propunerea delegației cubaneze de a participa la un antrenament comun. Și astfel, i-am văzut împreună, la lucru, în sala Complexului sportiv „23 August", pe **Paul Dobrescu, Ion Alexe, Ion Györffi, Simion Cuțov, Sandu Mihalcea, Remus Cozma, Mircea Simon** și toți ceilalți sportivi dinamoviști, însoțiți de antrenorii lor (C. Dumitrescu, C. Nour, I. Dumitru), alături de **Teofilo Stevenson, Orlando Garbey, Emilio Correa, Gilberto Carrillo** etc. Am asistat la un antrenament ca între colegi de club, în care cele trei reprize de luptă la mănuși au fost susținute de boxeri de aceeași categorie sau de greutăți apropiate. I-am văzut luptînd, timp de 9 minute, pe **Dobrescu — Correa, S. Mihalcea — Garbey, Alexe — Carrillo, Stevenson — Simon** și ceilalți, în mod cu totul sportiv. Am notat o singură excepție: ambițiosul **Simion Cuțov** s-a „înfierbîntat" puțin în lupta cu ușorul cubanez **Duke Estable**, dar a fost imediat temperat de antrenorul său.

La sfîrșitul antrenamentului, președintele federației cubaneze, **Waldez Santiago**, a comunicat boxerilor săi (aliniați pentru raport), revenirea în rîndul echipei a pugilistului de categorie mijlocie mică, **Ramirez Lamoth**, participant la un turneu internațional în R. P. Mongolă, de unde s-a întors victorios. Conducătorul delegației cubaneze a mulțumit călduros boxerilor și antrenorilor români pentru participarea la acest antrenament comun.

Cele mai recente înscrieri la turneul de la București sînt următoarele: **Huczik** (semimuscă), **Oláh** (cocoș), **Vigh** (semimijlocie), **Barczi** (mijlocie mică) și **Siklosi** (semigrea) — din Ungaria, **Jean Luc Fonoques** (muscă), **Sauveur Acquaviva** (cocoș), **Charles Jurietti** (semiușoară) — din Franța, **Curcetti** (semimuscă), **Russi** (semiușoară) și **Stinziani** (ușoară) — din Italia. Se așteaptă, de asemenea, sosirea unei echipe complete din R.P.D. Coreeană

Mihai TRANCA

NATAȚIE

ÎN PISCINA DE LA MAMAIA — PRIMII CAMPIONI AI COPIILOR

MAMAIA 12 (prin telefon). În piscina acoperită de lîngă hotelul Parc (50 m) au început joi întrecerile campionatului național de înot pe echipe rezervate copiilor. Primele curse au fost dominate de sportivii din provincie, care au cucerit cele mai multe titluri. Rezultate tehnice:

CATEG. A: 200 m bras (b): **T. SMEU** (Brăila) 2:55,2, A. Birini (Crișul) 2:55,3, M. Secuianu (Prahova) 2:55,6; 200 m bras (f): **CAMELIA HOTESCU** (Șc. sp. Ploiești) 2:57,1 (r. pers.), Ana Georgiu (Șc. sp. Reș.) 3:10,9; 4×200 m liber (b): **ȘC. SP. 2 BUC.** 9:36,8 — record, Crișul 10:05,1; 4×200 m liber (f): **ȘC. SP. PLOIEȘTI** 11:05,3, Crișul 11:09,8;

CATEG. B: 200 m spate (b): **L. SAKADATI** (Crișul) 2:45,7, L. Orel (Șc. sp. Reș.) 2:52,0, I. Radu (Șc. sp. Cluj) 2:54,1; 200 m spate (f): **VALERIA VLĂSCEANU** (Petrolul) 2:50,1, Carmen Bunaciu (Șc. sp. Sibiu) 2:55,0; 4×200 m liber (b): **ȘC. SP. REȘIȚA 10:29,4 — record**, C.S.M. Cluj 10:46,7; 4×200 m liber (f): **PETROLUL** 11:01,8, Șc. sp. Reșița 11:34,1;

CATEG. C: 200 m mixt (b): **L. BALINT** (Șc. sp. Tg. Mureș) 3:05,0, A. Maty (Crișul) 3:07,4; 200 m mixt (f): **MARILENA MĂGLAȘU** (Dinamo) 3:12,2, Irina Pănulescu (Petrolul) 3:14,0.

fotbal

AVEM UN CAMPIONAT DISPUTAT, DAR NU DE NIVELUL DORIT...

(Urmare din pag. 1)

juiește constatări și de altă natură. Avem, într-adevăr, un campionat disputat, cu suspense la ambele mari întrebări, DAR NU LA NIVELUL DORIT de către toți cei care, săptămînă de săptămînă, înconjoară cu atenție și cu dragoste echipele noastre divizionare.

Optimist, răbdător, iubitorul de fotbal a lăsat să treacă și perioada rodajului, dar totul, pare-se, a fost în zadar : dintre cele 39 de meciuri disputate în acest sezon (jocul Universitatea Craiova — A. S. Armata Tg. Mureș fiind amînat pentru data de 26 aprilie), jocurile cu adevărat valoroase, care să satisfacă exigențele tuturor, pot fi numărate pe degetele unei singure mîini. N-avem o echipă puternică în toată divizia, capabilă să cîștige două-trei partide la rînd !

Consecința acestor stări de lucruri ?

Procentajul extrem de scăzut al fruntașelor, al înseși formațiilor-fanion în fotbalul nostru : 25 de puncte după 20 de partide în dreptul Stelei, 24 de puncte pentru Dinamo.

★

Puncte foarte puține, goluri de asemenea, de fiecare etapă. Care să fie cauzele în materie de ineficacitate ?

O cifră anume trecută în caseta tehnică a jocului de la Pitești pune, într-un fel, degetul pe rană, explicîndu-i suporterului dinamovist (și nu numai lui) cauza acelui 0—1 ; un rezultat în recidivă, amintindu-ne de precedenta evoluție, în deplasare, a elevilor lui Nelu Nunweiller care au capotat, la Craiova, la același scor. Cifra la care ne referim este 0 și ne trimite la numărul șuturilor expediate PE SPAȚIUL PORȚII de dinamoviști în timpul partidei lor cu F. C. Argeș

NICI UN ȘUT PE POARTĂ, DECI, ÎN 90 DE MINUTE ! Și totalul șuturilor (4) trimise spre poarta lui Stan este, de asemenea, elocvent...

Nici o replică fără cusur din partea lui F. C. Argeș n-ar putea argumenta „performanța" de care vorbim, întrucît nici chiar dinamoviștii (în ciuda absenței lui Dinu, numărînd destule piese grele în formație) nu și-ar însuși-o.

Și atunci, unde să căutăm explicația mai sus pomenitului record de ineficacitate ? Poate în cele mărturisite nouă, ieri dimineață, de Alexandru Ene, fostul golgeter al echipei din șoseaua Ștefan cel Mare, actualmente șeful secției de fotbal: **„Echipa noastră nu marchează goluri, în deplasare, pentru simplul motiv că... nu îndrăznește s-o facă. La Pitești, ca și la Craiova, Dumitrache, omul nostru de gol, a fost mai tot timpul izolat între apărătorii lui F. C. Argeș... Radu Nunweiller are acum rolul de a acționa ca vîrf secund mai aproape de Dumitrache, dar altruist cum îl știm, devotat ca nimeni altul pentru echipă, își părăsește adesea zona sa alergînd aproape tot terenul. ...Și, cum în momentul acțiunii de atac, nici ceilalți componenți ai echipei nu prea îndrăznesc să-și părăsească posturile în susținerea ofensivei, avem explicația slabului randament general al echipei la capitolul eficacitate".**

Un fost om de gol, aflat în miezul problemelor, incriminează economia de mișcare în teren a dinamoviștilor, provenită, se pare, dintr-o inexplicabilă teamă de a pierde.

Așa s-a scris istoria meciului de la Pitești, dintre F.C. Argeș și Dinamo București : mingea centrată de pe partea dreaptă, de către Troi, l-a depășit pe portarul Cavai (imaginea de sus), iar fundașul central piteștean Vlaa, venit în sprijinul propriului atac, a trimis-o în plasă (imaginea din mijloc); arbitrul Otto Anderco indică reluarea jocului de la centru, în timp ce autorul golului își manifestă bucuria, iar portarul dinamovist Cavai și colegii săi din apărare — dezolarea (imaginea de jos).

Fotoreportaj realizat de Paul ROMOȘAN

Un singur exemplu — în speță, Dinamo, — se dovedește, desigur valabil pentru majoritatea echipelor noastre divizionare A aflate și ele în culpă la cel mai important capitol al jocului : EFICACITATEA.

Dinamica redusă în spațiul de joc, la mare economie de efort, a fost faptul cel mai mult comentat — și pe bună dreptate — astă iarnă, la cursul de perfecționare al antrenorilor. Toate acestea, firește, în dorința unanimă, a factorilor responsabili, a antrenorilor, de eliminare a lacunelor, de aliniere la preceptele FOTBALULUI MODERN, COMPETITIV.

Devine, așadar, firească întrebarea : de ce atîtea discuții, dacă ele nu sînt transpuse în practică, și pe terenul de joc ?

O întrebare care invită la acțiune poate de aci înainte, din aceste prime zile ale scurtei perioade de întrerupere.

MIERCURI 18 APRILIE, LA ODESA, JOCUL CU SELECȚIONATA U.R.S.S.

ȘI LOTUL DE TINERET A ÎNCEPUT PREGĂTIRILE

De ieri au venit la București și componenții lotului de tineret care vor întîlni miercuri 18 aprilie la Odesa selecționata Uniunii Sovietice, deci în aceeași zi în care se desfășoară și partida dintre primele selecționate (schimbarea de dată s-a produs la cererea federației noastre, spre a se da posibilitatea jucătorilor să revină la cluburile lor pentru etapa de campionat).

Lotul de tineret are următoarea componență:

PORTARI: Ștefan („U" Cluj), Cavai (Dinamo)

FUNDAȘI: Anghelini (St. roșu), Sătmăreanu II și G. Sandu (Dinamo), Ciugarin (Steaua), Grigoraș (Rapid), Tănăsescu (Sp. stud.)

MIJLOCAȘI: Dumitriu IV (Steaua), Moldovan (Dinamo), Bölöni (A.S.A. Tg. Mureș), Vișan (C.F.R. Cluj)

ATACANȚI: Mulțescu, Roznai (Jiul), Chihaia și Lucaci (Sportul stud.), Anghel (St. roșu).

Pe cluburi, repartizarea selecționaților e acesta: Dinamo 4 jucători; Sportul studențesc 3; Steagul roșu, Steaua, Jiul cîte doi; Rapid, A.S.A. Tg. Mureș, „U" Cluj, C.F.R. Cluj cîte unul.

În lotul de mai sus s-a produs o singură modificare : în locul lui Dobrău, nerestabilit în urma accidentării din partida de campionat cu Sportul studențesc, a fost introdus **Ciugarin.**

Antrenorul Cornel Drăgușin, ne-a comunicat că în programul pregătirilor, care se vor desfășura la București, sînt prevăzute antrenamente zilnice.

Vor avea loc și două întîlniri de verificare. Prima se va desfășura astăzi, de la ora 16.30, pe stadionul Politehnica, în compania formației de tineret-rezerve a Sportului studențesc; a doua se va disputa duminică dimineața, pe stadionul Ghencea. Partener, echipa de tineret-rezerve Steaua.

ÎNAINTEA ÎNTÎLNIRII IUGOSLAVIA — ROMÂNIA DE LA VÎRȘEȚ

VEȘTI DIN CELE DOUĂ TABERE

Juniorii iugoslavi au început pregătirile

BELGRAD, (prin telefon). — În cadrul preliminariilor turneului U.E.F.A., în grupa din care fac parte Grecia, România și Iugoslavia, formația iugoslavă a avut o comportare sub așteptări. Deși formată din jucători în majoritate componenți ai loturilor divizionarelor A, selecționata antrenată de Mihici Miljenko a pierdut ambele jocuri cu Grecia, cu același rezultat (2—1) și la Atena și la Belgrad, reușind un egal, la București, cu România. În felul acesta șansele pentru ocuparea primului loc în grupă au rămas să și le dispute România și Grecia. Ca outsider, Iugoslavia va căuta să-și salveze, acum, prestigiul, în ultimul joc, la 15 aprilie, la Vîrșeț. Pentru această întîlnire selecționerul **Ante Mladinici** a convocat 18 jucători, din care va forma echipa. Iată componenții lotului : **Vlak, Svița** — portari, **Pavkovici, Savici, Radosavljevici, Hazabent, Iurișici, Vujkov, Meter, Rojici, Popovici** — apărători și **Devcici, Petrovici, Starovlah, Teodorovici, Primorat, Krajciar, Țar** — atacanți. Dintre aceștia, cei mai cunoscuți sînt **Vladimir Petrovici** (Steaua Roșie), **Ivița Țar** (Dinamo Zagreb), **Igor Hazabent** (Olimpija), **Verdar Rojiei** (Hajduk Split) și **Boro Primorat** (Velej) care joacă în formațiile din prima divizie. Fotbaliștii iugoslavi s-au reunit la Belgrad, unde au efectuat trei antrenamente în comun. De azi, 13 aprilie, ei sînt oaspeții Vîrșețului.

Referitor la meciul de duminică, selecționerul Mladinici a declarat : **„Sperăm în victorie, acum, în ceasul al doisprezecelea. Prin prisma rezultatelor obținute în grupă, oaspeții sînt favoriți ; au fost însă și la București, dar n-au reușit să ne învingă".**

Orașul Vîrșeț manifestă un interes deosebit pentru această partidă. Meciul se va juca pe un stadion, cu 12 000 locuri, și e mai mult ca sigur că va fi plin. Partida este programată la ora 15,30 (16,30 ora României).

DUȘAN BUGARIN

Antrenamentele lotului român, la Timișoara

Miercuri, la Timișoara, echipa noastră de juniori a susținut un meci de verificare în compania divizionarei C, U.M.T. Scor final : 2—2. La pauză, juniorii au condus cu 2—1, dar în repriza secundă au fost egalați. Răducanu a marcat cele două goluri ale reprezentativei de juniori, care a aliniat următoarea formație : **Caraivan — Cotigă, Naghi (înlocuit disciplinar, o parte din joc cu Agiu), Lucuță, Chivu — Stoica, Munteanu, Iuga — Băcescu, Răducanu, Petrișor.** N-au putut fi utilizați, din cauza unor contuzii **Ciurea** și **Șumulanschi. Negruțiu** și **Hurloi** — accidentați în meciul cu Grecia — și-au reluat antrenamentele ușoare. Un alt semn de întrebare ridică și **Chivu**, care acuză dureri intercostale.

Ieri, lotul a efectuat un antrenament cu specific fizico-tactic pe stadionul „1 Mai". Plecarea spre **Vîrșeț** va avea loc sîmbătă dimineață, cu autocarul.

ÎN ATENȚIA PARTICIPANȚILOR LA TRAGEREA SPECIALĂ LOTO A PRIMĂVERII DIN 13 APRILIE 1973

• Tragerea va avea loc astăzi la București, în sala Clubului Finanțe Bănci din strada Doamnei nr. 2 cu începere de la ora 18,15.

• Depunerea biletelor cîștigătoare se va face pînă în ziua de marți 17 aprilie 1973, la ora 13, în orașele reședință de județ și pînă în ziua de luni 16 aprilie 1973, la ora 13, în celelalte localități.

• Omologarea premiilor se va efectua în ziua de sîmbătă 21 aprilie 1973.

Astăzi și mîine sînt ULTIMELE ZILE în care mai puteți depune buletinele la concursul Pronosport de duminică 15 aprilie 1973, al cărui program este alcătuit din 8 meciuri din campionatul italian și 5 întîlniri din cadrul campionatului categoriei B din țara noastră.

PREMIILE TRAGERII LOTO DIN 6 APRILIE 1973

EXTRAGEREA I : Cat. 1 : 1 variantă 10% a 100.000 lei ; cat. 2 : 11,60 a 5.589 lei ; cat. 3 : 26,20 a 2.475 lei ; cat. 4 : 25,85 a 2.508 lei ; cat. 5 : 115,40 a 562 lei ; cat. 6 : 138,95 a 343 lei.

Report CATEGORIA I : 203.417 lei.

EXTRAGEREA a II-a : Cat. B : 2,95 variante a 20.533 lei ; cat. C : 8,35 a 7.254 lei ; cat. D : 32,95 a 1.838 lei ; cat. E : 35,20 a 1.721 lei ; cat. F : 70,20 a 863 lei ; cat. Z : 1 121,75 a 100 lei.

Report CATEGORIA A : 142.895 lei.

Cîștigul de 100.000 lei jucat 10% de la categoria 1 a revenit participantului BUDUI C. NICOLAE din satul Pietrari — localitatea Bărbulet județul Dîmbovița.

Rubrică redactată de LOTO-PRONOSPORT

IN OBIECTIV DIVIZIA C

TOATĂ FERMITATEA ÎN CURMAREA NESPORTIVITĂȚII

Duminica trecută s-a disputat cea de a treia etapă a returului campionatului Diviziei C, competiție care suscită un viu interes, în special în orașele mici. După cum se poate constata, chiar acum la început de sezon, unele formații au folosit rațional pauza de iarnă și, ca un rezultat al intenselor pregătiri, acum evoluează mai bine. În marea majoritate a celor 12 serii lupta pentru șefie a devenit mai echilibrată; dintre numeroasele team-uri care speră să se claseze pentru barajul Diviziei B, doar **Celuloza Călărași, Mureșul Deva** și **Tractorul Brașov** au un avans mai consistent în clasamente și pot emite certe pretenții la locul de lider la sfîrșitul întrecerilor. În rest, incertitudine totală.

Din primele jocuri ale returului am reținut multe aspecte, unele remarcabile dar și multe criticabile. Astfel, în majoritatea partidelor, arbitrii au condus corect, o serie de meciuri au fost de un nivel tehnic mai ridicat ca în tur, cîțiva dintre sportivi s-au evidențiat printr-un comportament tehnic demn de reținut, ca de pildă, atacantul echipei **Danubiana Roman, Apostol**, care a înscris patru goluri în meciul cu **Textila Botoșani.** Apoi trebuie să amintim de formația **Furnirul Deta** (seria a VIII-a) care a reușit... marea performanță de a întrerupe șirul victoriilor **Mureșului Deva,** singura formație din campionat, care în 14 etape nu înregistrase nici un eșec.

Dar, din păcate, manifestările de nesportivitate nu au dispărut la meciurile de divizia C. După numai trei etape, comisia de disciplină a F.R.F. a fost nevoită să dicteze sancțiuni severe unor fotbaliști care au avut ieșiri huliganice pe terenul de joc. Astfel fostul jucător al echipei Cristalul Dorohoi, P. Stoleru — spunem... fostul, întrucît a primit o suspendare de un an de zile — a avut o comportare condamnabilă în meciul Cristalul Dorohoi — C.S.M. Suceava. După relatarea observatorului federal, **M. Cristea,** Stoleru, s-a comportat ca un huligan. La un 11 m, dictat împotriva formației sale pentru un fault grosolan în careu, el s-a repezit la arbitrul D. Munteanu (Bîrlad) bruscîndu-l, iar cînd acesta, pe bună dreptate, a scos cartonașul roșu dictînd eliminarea fotbalistului certat cu disciplina, l-a lovit. Unul dintre jucătorii echipei Cristalul a intervenit, dar a fost lovit și el de către Stoleru. Pînă la urmă huliganul a fost potolit și scos de pe teren.

Un alt fapt reprobabil s-a întîmplat la jocul disputat în etapa a XV-a la Motru, între **Minerul Rovinari** și **Metalul Oțelu Roșu** (meciul nu s-a jucat la Rovinari, întrucît terenul de aici era suspendat). Echipa din Oțelu Roșu a părăsit stadionul cu doi accidentați, dintre care unul grav, **S. Ruja** cu o fractură la un braț și **M. Stan** cu gleznа fisurată. După cum se scrie în memoriul asociației sportive **Metalul Oțelu Roșu,** înaintat F.R.F., jocul a fost de o duritate nemaiîntîlnită, fotbaliștii **Ruja** și **Stan** au fost grav accidentați (fiind înlocuiți), iar alți trei, **Simion, Enea** și **Florea,** prezentau la terminarea partidei numeroase contuzii. În memoriu se mai amintește și de ieșirile nesportive ale unor spectatori care au aruncat cu sticle și alte obiecte în jucătorii de la Oțelu Roșu.

Văzînd foaia de arbitraj — semnată de I. Bogdanov (Timișoara), constatăm, cu surprindere, că din ea nu reiese nimic din incidentele acestui meci. Se menționează doar accidentarea lui Ruja (ar fi căzut pe braț fără să fie jenat de vreun adversar ...) și Stan. Arbitrul a mai consemnat în foaie că ambele echipe au jucat... tare și că din partea spectatorilor nu s-ar fi manifestat nici un gest de nesportivitate ! Pe cine să credem ?

Cele relatate mai sus sînt doar două cazuri de nesportivitate săvîrșite în primele etape. Pentru curmarea lor Federația de fotbal trebuie să acționeze cu fermitate și exigență.

T. RABȘAN

DATA MECIURILOR RESTANTE ÎN CAMPIONATUL DE JUNIORI

Toate partidele amînate din etapele precedente ale campionatului de juniori (**Oltul Slatina — Jiul Petroșani, Minerul Anina — Șc. sp. Caransebeș, Olimpia Satu Mare — Unirea Zalău, Electroputere Craiova — Minerul Motru, C.F.R. Timișoara — U.T.A., Progresul București — Comerțul Brăila** și **Șc. sp. Sinaia — Șc. sp. Miercurea Ciuc**) se vor disputa în ziua de 18 aprilie, de la ora 15.

ARBITRUL ÎNTÎLNIRII ALBANIA — ROMÂNIA DIN PRELIMINARIILE C. M.

Secretariatul F.I.F.A. a comunicat federației noastre că întrucît arbitrul portughez inițial delegat pentru jocul **Albania — România** de la Tirana, de la 6 mai, anume **Saldanha Ribeiro,** este bolnav, el a fost înlocuit cu alt „cavaler al fluierului" din Portugalia, **Francesco Lobo,** aflat pe lista înaintată de forul din Lisabona la F.I.F.A. La tușe, în meciul de la 6 mai, vor funcționa tot arbitri portughezi, ale căror nume urmează să fie comunicate de federația de la Lisabona.

Federația greacă a anunțat numele celor trei arbitri care vor conduce jocul dintre selecționatele de tineret ale **României** și **Albaniei,** programat la 6 mai la București. Aceștia sînt : **Nicolas Zlatanos, Jarenis Panagiotis** și **Alexandros Sfirlas.**

VIZITA PREŞEDINTELUI CONSILIULUI DE STAT, NICOLAE CEAUŞESCU, ÎN OLANDA

(Urmare din pag. 1)

li se oferă flori, după care preşedintele Consiliului de Stat semnează în cartea de aur a Rotterdamului. Semnează, de asemenea, tovarăşa Elena Ceauşescu şi regina Iuliana.

La bordul vasului „Pieter Caland“, o elegantă navă de pasageri, se face un tur în rada marelui port.

În timpul turului în imensul perimetru al portului Rotterdam, se participă la un dejun oferit în cinstea oaspeţilor români de municipalitatea oraşului. Participă, alături de persoanele oficiale, numeroşi industriaşi, oameni de afaceri. Discuţiile care au loc pe vas, apoi cu prilejul vizitării întreprinderii Akzo Zout Chemie, pun în evidenţă posibilităţile multiple de colaborare între România şi Olanda, ţări în continuă dezvoltare, care dispun de o experienţă proprie, valoroasă, atît în domeniul activităţilor portuare şi de construcţii navale, cît şi în cel al industriei chimice.

★

Joi după-amiază, s-au încheiat convorbirile oficiale dintre preşedintele Consiliului de Stat, Nicolae Ceauşescu, şi membri ai guvernului olandez.

Din partea română, au participat Ilie Verdeţ, prim-vicepreşedinte al Consiliului de Miniştri, George Macovescu, ministrul afacerilor externe, Gheorghe Boldur, ministrul industriei construcţiilor de maşini-unelte şi electrotehnicii, George Elian, ambasadorul României la Haga, celelalte persoane oficiale care îl însoţesc pe şeful statului român.

Din partea olandeză, au participat primul ministru B.W. Biesheuvel, W. K. N. Schmelzer, ministrul afacerilor externe, H. Langman, ministrul pentru problemele economice, B. J. Udink, ministrul transporturilor şi apelor, P. J. Engels, ministrul afacerilor culturale, turismului şi acţiunilor sociale, J. Boersma, ministrul ad-interim al agriculturii şi pescuitului, alte persoane oficiale.

Convorbirile, în cursul cărora au fost abordate probleme ale relaţiilor româno-olandeze şi aspecte ale situaţiei internaţionale, s-au desfăşurat într-o atmosferă cordială, de bună înţelegere.

★

Joi, 12 aprilie, în cursul după-amiezii, la Amsterdam a avut loc ceremonia semnării Declaraţiei solemne comune a Republicii Socialiste România şi Regatului Ţărilor de Jos.

Declaraţia a fost semnată, din partea română, de preşedintele Consiliului de Stat, Nicolae Ceauşescu, şi de ministrul afacerilor externe, George Macovescu, iar din partea olandeză de B.W. Biesheuvel, prim-ministru, şi W.K.N. Schmelzer, ministru al afacerilor externe.

După semnare, primul ministru al Olandei şi preşedintele Consiliului de Stat al României au rostit alocuţiuni.

★

Joi, preşedintele Consiliului de Stat al Republicii Socialiste România, Nicolae Ceauşescu, împreună cu tovarăşa Elena Ceauşescu, au oferit, în saloanele hotelului „Amstel“ din Amsterdam, un dineu de gală în onoarea Maiestăţii Sale Regina Iuliana şi a Alteţei sale Regale prinţul Bernhard al Olandei.

În timpul dineului, care s-a desfăşurat într-o atmosferă caldă, de cordialitate, preşedintele Nicolae Ceauşescu şi regina Iuliana au rostit toasturi.

★

Preşedintele Consiliului de Stat al Republicii Socialiste România, Nicolae Ceauşescu, şi tovarăşa Elena Ceauşescu au invitat pe Maiestatea Sa Regina Iuliana şi Alteţa Sa Regală Bernhard, prinţul Ţărilor de Jos, să facă o vizită oficială în România.

Invitaţia a fost acceptată cu plăcere. Data vizitei urmează a fi stabilită pe cale diplomatică.

Turneul internaţional de baschet „Cupa Federaţiei“:

REPREZENTATIVA ROMÂNIEI ÎNVINGĂTOARE: 79—69 CU R. D. GERMANĂ

O spectaculoasă aruncare la coş a cubanezului Chappe. Fază din meciul Cuba—Ungaria.

Foto: Luca ANDREI-Cluj

CLUJ, 12 (prin telefon). Începem aceste rînduri prin a aminti că, în anul 1970, cu prilejul ediţiei a III-a a competiţiei de baschet „Cupa Federaţiei“, echipa de tineret a Cubei s-a clasat pe locul IV (ultimul), după cele de seniori ale României, Budapestei şi Varşoviei. De atunci, cadeţii Cubei au făcut paşi de uriaşi, ajungînd în anul 1972 printre laureaţii celei mai prestigioase competiţii mondiale, cucerind medaliile de bronz ale Jocurilor Olimpice. Prin acese rînduri nu avem intenţia de a aduce elogii — binemeritate de altfel — baschetbaliştilor cubanezi, care în doi ani au urcat de pe poziţia de cadeţi pînă la mult rîvnitele medalii ale J.O. Sau poate, dacă vreţi, asociem marea performanţă a sportivilor din Cuba celei realizată de team-ul Iugoslaviei, care, atunci cînd majoritatea componenţilor împlineau 23 de ani, cucerea titlul mondial.

Nu adresăm aceste laude în scopul stimulării cadeţilor României, care au toate calităţile şi condiţiile de a parcurge drumul unor mari performeri. Posibilitatea depăşirii nivelului mediocru în care se află baschetul nostru de mulţi ani depinde în cea mai mare măsură de aceşti tineri talentaţi şi vînjoşi, care alcătuiesc reprezentativa de tineret. De capacitatea de dăruire, de pasiunea ce o manifestă pentru baschet depinde viitorul lor ca sportivi de performanţă; de posibilităţile Federaţiei de a le crea condiţii de confruntări sînt legate perspectivele acestor tineri dotaţi de ale căror calităţi ne vom convinge, din nou, sperăm, în zilele ce vor urma.

Referitor la desfăşurarea propriu-zisă a competiţiei se cuvine să subliniem splendida evoluţie avută în ultimul meci de miercuri de selecţionata Cubei (85—56 cu Ungaria). De o rapiditate uluitoare, mînuitori ai balonului pînă la nivel de artişti, foarte combativi şi agili în apărare, sprinteni în atac, baschetbaliştii cubanezi au făcut o reală demonstraţie aplaudată deseori la scenă deschisă. Punctele au fost înscrise de: R. Herera 17, Chappe 9, Ortiz 7, Canigares 4, Vega 2, Calderon 23, T. Herera 13, Urcelles 6, Santiesteban 4 pentru Cuba, respectiv, Abraham 2, Ujhelyi 11, Lazar 5, Losonczy 9, Megiery 8, Nagy 11, Nemeth 8, Salmos 2 pentru Ungaria.

Joi seara, în ziua a doua a competiţiei, reprezentativa României a întîlnit pe cea a R.D. Germane, pe care a învins-o cu scorul de 79—69 (41—34). O diferenţă de 10 puncte care, însă, nu exprimă suficient plusul de valoare al sportivilor noştri. Aceştia s-au impus permanent, printr-un joc tehnic, cu combinaţii spectaculoase, aplaudate deseori de public. Ca evoluţie, scorul a fost favorabil echipei României timp de 28 de minute, singurele perioade în care a fost condusă aflîndu-se între minutele 11 şi 13 (23—24 şi 25—27). În rest, coordonaţi excelent în teren de Diaconescu, jucătorii ţării noastre şi-au impus superioritatea în faţa apărării în zonă (foarte mobilă) a selecţionatei R.D. Germane, fructificînd scheme tactice bine alese şi executate. Au înscris: Tarău 20, Novac 18, Cernat 14, Diaconescu 12, Oczelak 6, Chivulescu 4, Georgescu 3 şi Pîrşu 2 pentru România, respectiv Jahl 16, Hinzer 16, Knoll 11, Wendt 11, Kirstein 6, Filusch 4, Praln 3 şi Paluch 2. Au arbitrat bine F. Bianchi (Italia) şi K. Onrust (Olanda).

În deschidere, echipa de tineret a României a realizat un meci foarte bun în faţa reprezentativei Ungariei, conducînd timp de 27 de minute şi cedînd doar în faţa plusului de experienţă al oaspeţilor, care în final au fost nevoiţi să „ţină“ mingea pentru a cîştiga cu 66—63 (35—41).

Cuba—Olanda 90—62 (45—32). Clasament după două zile: 1—2. România, Cuba 4 p, 3—4. Olanda, Ungaria 3 p, 5—6. România — tineret, R.D.G. 2 p.

Programul zilei de vineri: de la ora 16,30, Cuba—România tineret, România—Olanda şi Ungaria—R.D. Germană.

D. STANCULESCU

C. M. DE HOCHEI DE LA MOSCOVA

ASTĂZI, AL DOILEA MECI U.R.S.S. – CEHOSLOVACIA

Cel de al doilea tur al campionatului mondial de hochei (grupa A), ce se desfăşoară la Moscova, a continuat ieri cu meciul Suedia—R.F. Germania. Au învins hocheiştii suedezi cu scorul de 12—1 (2—1, 6—0, 4—0). În cea de a doua partidă, Finlanda a terminat la egalitate cu Polonia: 1—1 (1—0, 0—1, 0—0).

În urma acestor rezultate, echipa U.R.S.S. continuă să conducă în clasament, avînd un avantaj de 3 puncte în faţa Suediei. Astăzi sînt programate întîlnirile U.R.S.S.—Cehoslovacia şi Suedia—Finlanda.

Balet pe gheaţă ? Nu, este vorba de un atac mai violent al suedezului Hedberg asupra portarului vest-german Toni Kehle, într-un moment al partidei Suedia — R.F. Germania (8—2)

Telefoto TASS-Agerpres

SPRINGBOCKS NU SÎNT AGREAŢI ÎN NOUA ZEELANDĂ

WELLINGTON 12 (Agerpres). — Turneul echipei de rugby a Republicii sud-Africane (formaţie cunoscută sub numele de „Springbocks“) în Noua Zeelandă, a fost, după cum se ştie, anulat. Cu prilejul unei conferinţe de presă ţinută la Wellington, primul ministru neo-zeelandez, Norman Kirk, a declarat că nu este în interesul ţării sale să primească o echipă a cărei selecţie se face după criteriile discriminării rasiale. Turneul unei asemenea echipe, a subliniat Norman Kirk, ar dăuna relaţiilor internaţionale ale Noii Zeelande.

OLANDA A ÎNVINS R. F. G. LA ŞAH

HAGA, 12 (Agerpres). — Întîlnirea internaţională de şah dintre selecţionatele masculine ale Olandei şi R.F. Germania, desfăşurată la 10 mese în localitatea olandeză Hengelo, s-a încheiat cu scorul de 10½—9½ puncte în favoarea gazdelor. La prima masă au jucat marii maeştri internaţionali Unzicker (R.F. Germania) şi Donner (Olanda). Prima partidă a fost cîştigată de Unzicker, iar în cea de-a doua a fost consemnată remiza.

sportul în lume

ÎN CAMPIONATELE MONDIALE DE TENIS DE MASĂ

AZI, MECIURI DECISIVE, DE MARE ATRACŢIE

Hasegawa — eliminat, Bengtsson — pe punctul de a pierde!

SARAJEVO, 12 (prin telefon, de la trimisul nostru). Foarte atente şi îndatoritoare, gazdele noastre iugosiave nu ştiu ce să mai facă pentru ca oaspeţii să se simtă cît mai bine. S-au organizat excursii, numeroase cocktail-uri, chiar şi o paradă a modei, au fost vizitate o serie de întreprinderi. Într-un cuvînt, un program complex, interesant şi relaxant. Doar vremea nu se arată prea ospitalieră. Acum o săptămînă a nins, stratul de zăpadă ajungînd la o jumătate de metru, după care au urmat cîteva zile frumoase. Apoi ne-am pomenit cu un adevărat uragan, care a răsturnat vehiculele, a dezvelit case de acoperişuri şi a smuls numeroşi stîlpi ai reţelelor de electricitate! În sfîrşit, de două zile condiţiile meteorologice au devenit mai blînde.

În sala Skenderija activitatea continuă însă cu aceeaşi febrilitate. Întrecerile se desfăşoară din plin la probele individuale, iar în tribune specialiştii fac diverse comentarii, dau pronosticuri. Iată şi părerea fostului multiplu campion mondial, maghiarul *Ferenc Sido*, pe care i-am solicitat-o pentru ziarul nostru: „Prin prisma rezultatelor de la probele pe echipe şi a evoluţiilor pe care le-am urmărit, cred că suedezul Stellan Bengtsson îşi va păstra titlul. Este o adevărată maşină de joc. Şi compatrioţii mei, Jonyer şi Klampar, ar fi putut avea unele veleităţi, dacă se aflau în forma maximă. Dar ei nu au atins încă acest nivel aici, la Sarajevo. La fete întrevăd pe primul loc o jucătoare din Asia. Cred că sportivele din Europa nu s-au ridicat, pentru moment, la standardul adversarelor lor asiatice, aşa cum au făcut băieţii de pe continentul nostru“.

În timp ce vorbeam cu Sido, Bengtsson era gata, gata să-l infirme pe interlocutorul nostru şi chiar pe el însuşi, dacă ne gîndim la optimismul lui, afişat înaintea probelor individuale. Jucătorul suedez l-a învins extrem de greu, în meciul de debut, pe vest-germanul Lieck, cu 3—2. Aşa însă, după cum ne spunea antrenorul Nicu Naumescu, se pare că pentru un campion prima partidă reprezintă şi cel mai greu obstacol. Rămîne de văzut...

Dar, surprizele au şi început să apară. Englezul Neale l-a eliminat pe japonezul Hasegawa, campionul lumii din 1967, iar un alt jucător nipon, Takashima, campionul ţării sale, a pierdut prin neprezentare în faţa sovieticului Gomoşkov. Takashima acuză dureri acute la coloana vertebrală, aflîndu-se sub supraveghere medicală.

În întîlnirile de pînă acum, reprezentanţii României au avut o evoluţie mulţumitoare. *Giurgiucă* şi *Gheorghe* au depăşit tururile preliminarii (3 la număr), iar *Doboşi*, calificat direct pe tabloul jucătorilor fruntaşi, a trecut şi el un tur. Apoi, la fel şi Giurgiucă. În timp ce aceşti trei jucători se află în competiţie, urmînd să susţină seara, tîrziu, alte meciuri, juniorul *Marin Firănescu* a ieşit din concurs în turul trei al preliminariilor, fiind învins de austriacul Thallinger, un adversar cu mult mai experimentat. Comportarea lui Firănescu poate fi apreciată însă ca satisfăcătoare, dacă se ţine seama de vîrsta lui (17 ani) şi de faptul că joacă pentru întîia oară la un campionat mondial.

Pînă la ora cînd transmit, dintre Maria Alexandru şi Eleonora Vlaicov doar ultima a jucat şi a cîştigat (3—0), alături de partenera ei, Yveline Lecler (Franţa), împotriva perechii braziliene Pupo — Takatatsu, în primul tur al preliminariilor la dublu fete. Competiţia continuă mîine (azi — n.r.) cînd sînt programate meciuri de mare atracţie la toate cele cinci probe individuale.

REZULTATE TEHNICE: simplu bărbaţi, preliminarii, turul 2: Giurgiucă — Wall (Canada) 3—0, *Firănescu* — Biemi (Danemarca) 3—0, *Gheorghe* — Stetean 3—0; *turul 3: Giurgiucă* — Vanslobbe (Olanda) 3—2, Thallinger (Austria) — *Firănescu* 3—1, *Gheorghe* — Munday (Australia) 3—0; tabloul de 106 concurenţi, incluzînd pe jucătorii proveniţi din tururile preliminare: *turul 1: Giurgiucă* — Yule (Scoţia) 3—1, Gomoşkov (URSS) — Takashima (Japonia) 3—0 (W.O.), *Doboşi* — Gaal (Venezuela) 3—0, Neale (Anglia) — Hasegawa (Japonia) 3—2, Li Fu-iun (R.P. Chineză) — Hong Ciong Hion (Coreea de Sud) 3—1, Yu Yi-te (R.P. Chineză) — Persson (Suedia) 3—0, Lian Co-lian (R. P. Chineză) — Oya (Japonia) 3—0.

Constantin COMARNISCHI

ION ŢIRIAC ELIMINĂ PE VEST-GERMANUL FASSBENDER ÎN TURNEUL DE LA NISA

NISA 12 (Agerpres). — Turneul internaţional de tenis de la Nisa a continuat cu partidele din turul trei. **Jucătorul român Ion Ţiriac l-a eliminat cu 7—5, 7—5 pe Jurgen Fassbender (R. F. Germania).** Alte rezultate mai importante: Goven (Franţa) — Gimeno (Spania) 6—2, 6—3; Orantes (Spania) — Mulligan (Italia) 6—2, 6—1; Panatta (Italia) — Gerken (S.U.A.) 6—2, 3—6, 6—4; Gisbert (Spania) — Faulk (S.U.A.) 6—1, 7—5; Nowicki (Polonia) — Szoeke (Ungaria) 2—6, 6—2, 6—4.

LAS PALMAS FL. GHEORGHIU REMIZĂ CU PANNO

LAS PALMAS 12 (Agerpres). — Turneul internaţional de şah de la Las Palmas (Insulele Canare) a continuat cu partidele rundei a 8-a, încheiate cu următoarele rezultate: **Gheorghiu-Panno remiză;** Ribli — Darga 1—0; Stein—Kavalek remiză; Liubojevici — Huguet 1—0; Andersson — Petrosian remiză; Calvo — Ree remiză; Corral — Hort remiză. În clasament se menţine lider Leonid Stein (U.R.S.S.) cu 5½ puncte, urmat de Florin Gheorghiu (România), Hort (Cehoslovacia), Ribli (Ungaria), Liubojevici (Iugoslavia) 5 fiecare. Fostul campion mondial Tigran Petrosian (U.R.S.S.), suedezul Andersson şi argentinianul Panno au cîte 4½ p.

SPORTIVI ROMÂNI PRINTRE FRUNTAŞII „TROFEULUI RADENKI“ LA POPICE

Tradiţionalul concurs internaţional de popice, dotat cu „Trofeul oraşului Radenki“ a reunit sportivi din Austria, Ungaria, România şi Iugoslavia. În program au figurat probele clasice individuale şi pe perechi mixte.

Cunoscînd mai bine particularităţile sălii, gazdele au dominat întrecerile, primele locuri în clasamente fiind ocupate de iugoslavii Vlada Iuricevici cu 1 002 p.d. şi Eva Bobnar cu 477 p.d. Cornelia Petruşcă a ocupat poziţia a 4-a cu 454 p.d., iar Alexandru Cătineanu s-a clasat pe locul 7 cu 938 p.d.

Rezultatele în proba de perechi: 1. Eva Ludvik — Miro Sterjai (Iugoslavia) 1 432 p.d.... 4. Cornelia Petruşcă — Alexandru Cătineanu 1 392 p.d.

TURUL CICLIST AL BELGIEI DUPĂ 3 ETAPE

BRUXELLES, 12 (Agerpres). Cea de-a 3-a etapă a Turului ciclist al Belgiei, disputată pe traseul Dampremy—Dinant (169,200 km) a revenit la sprint belgianului Walter Plankaert. În clasamentul general individual conduce Roger Swerts, urmat de Godefroot la 7 secunde. Eddy Merckx se află pe locul 4 la 29 sec.

ECHIPA DE RUGBY LOKOMOTIV TBILISI ÎNVINGĂTOARE LA BRAŞOV

BRAŞOV, 12 (prin telefon). Joi după-amiază a avut loc în oraşul nostru meciul internaţional de rugby dintre formaţia **C.F.R.**, care activează în divizia secundă, şi **Lokomotiv Tbilisi**, ocupanta locului 3 în prima ligă a campionatului Uniunii Sovietice. Oaspeţii au obţinut victoria cu scorul de 24—15 (18—0).

Carol GRUIA

FOTBAL meridiane

Brazilianul José Altafini (tricou în dungi) înscrie primul gol al meciului Juventus Torino — Derby County, reluînd cu abilitate din interiorul careului.

Telefoto: A. P. — AGERPRES

DUPĂ PRIMELE MECIURI ALE SEMIFINALELOR CUPELOR EUROPENE INTERCLUBURI

O SINGURĂ ECHIPĂ PRIVEŞTE LINIŞTITĂ RETURUL!

Ceea ce se remarcă, din prima privire aruncată asupra rezultatelor partidelor tur ale semifinalelor cupelor europene, este adevărul că nici una dintre echipele oaspete nu a reuşit să termine la egalitate, marcînd numai două goluri în 6 meciuri!

În general — rezultate strînse, care certifică fără îndoială valoarea echilibrată a participantelor aflate în cursă, ca şi nesiguranţa care se menţine încă, acum, după epuizarea primei manşe. De fapt, un singur rezultat dă oarecum certitudinea calificării în ultima etapă a competiţiei, acela înregistrat la Mönchengladbach, unde **Borussia** a întrecut net echipa olandeză **Twente Enschede**, deşi meciul n-a fost prea uşor pentru gazde. În cealaltă partidă terminată la o diferenţă mai mare de un punct, **Juventus** a reuşit, în special în repriza secundă, un joc excelent, mereu pe atac, străduinţele sale fiind recompensate de două frumoase goluri. Decretat unanim „cel mai bun de pe teren“, brazilianul Altafini a făcut din nou o partidă mare, Juventus datorîndu-i acestui „bătrîn“ de 34 de ani extrem de mult în actualul sezon. Un 2—0 la **Derby**, pe „Baseball Ground“ ar califica, totuşi, echipa engleză în finală!

La Amsterdam, Ajax a avut la un moment dat 2—0, dar Pirri, din lovitură liberă, a înscris cu numai 8 minute înainte de final. Meciul n-a impresionat însă: Ajax i-a decepţionat pe suporterii săi, în vreme ce Real a jucat foarte bine în apărare, a contraatacat rar, dar periculos, şi mai ales, a avut un portar în „zi mare“, care a salvat aproape totul: Garcia Ramon. Raportul de cornere a fost de 17—1 (!), dar la singurul corner al oaspeţilor (min. 7), Blankenburg şi-a salvat in extremis echipa, respingînd de pe linia porţii. Ajax a dominat, dar fără orizont, înghesuit, şi nu a marcat decît un gol din acţiune — cel al lui Hulshoff. De altfel, fundaşul central olandez a fost cel mai... periculos din echipa gazdă! Krol a marcat în urma unei lovituri libere executate de Keizer şi o pasă foarte bună cu capul a lui Haan, iar în min. 81, Amancio (destul de activ) a trecut pe lîngă o mare ocazie.

O victorie nesemnificativă a obţinut **A.C. Milan**, liderul detaşat al campionatului italian, în faţa unei echipe surprinzătoare, **Sparta Praga**, care în competiţia internă „înoată“ undeva pe la mijlocul clasamentului! Echipa cehoslovacă, solidă, bine organizată, a practicat însă un fotbal colectiv, bine orientat, apărîndu-se şi contraatacînd în egală măsură. La golul înscris, Golin a şutat violent, Brabec a respins greu şi Chiarugi, aflat pe fază, a reluat în poartă.

Scor identic şi în cealaltă semifinală a Cupei Cupelor, desfăşurată la **Leeds**. Meciul a fost foarte deschis, fotbaliştii iugoslavi ratînd şi ei cîteva ocazii bune. Gazdele au avut însă şi o bară prin Lorimer, iar din min. 70 au jucat în 10 oameni, pentru că Alan Clarke (autorul unicului gol) a fost eliminat în urma unui incident cu Boskovici.

În urma acestor rezultate, prevăzuta — şi aşteptata — finală Milan — Leeds a început să nu mai fie aşa de sigură!

În fine, partida din Cupa U.E.F.A., dintre cele două echipe engleze, a adunat multă lume pe stadionul lui Liverpool, unde evoluau actualul lider al campionatului (echipa gazdă) şi deţinătoarea trofeului pus în joc. Singurul gol a fost marcat de un fundaş lateral (Lindsay), cu capul, în urma unei lovituri libere executate de Tommie Smith...

Dumitru GRAUR

RADIOGRAFIA MECIURILOR

CUPA CAMPIONILOR EUROPENI

Ajax Amsterdam — Real Madrid 2—1 (0—0)

Stadionul olimpic, 70 000 de spectatori, timp rece. Au marcat: **Hulshoff** (min. 67), **Krol** (min. 76) şi **Pirri** (min. 82).
AJAX: Stuy — Suurbier, Hulshoff, Blankenburg, Krol — Haan, Neeskens, Schilcher (A. Muhren) — Rep, Cruyff, Keizer.
REAL: Garcia Ramon — José Luis, Benito, Zoco, Tourino — Grande, Pirri, Velasquez — Amancio, Santillana, Aguilar.
Arbitru: R. Glöckner (R.D. Germană).

Juventus Torino — Derby County 3—1 (1—1)

Stadio comunale, 65 000 de spectatori, soare, teren greu. Au marcat: **Altafini** (min. 28 şi 82), **Causio** (min. 65) şi **Hector** (min. 29).
JUVENTUS: Zoff — Spinosi, Machetti, Furino, Morini, Salvadore, Causio, Cuccureddu — Anastasi, Capello, Altafini.
DERBY: Boulton — Webster, Nish, O'Hara, McFarland, Todd — McGovern, Gemmil — Davies, Hector, Hinton.
Arbitru: G. Schulenburg (R.F. Germania).

CUPA CUPELOR

A. C. Milan — Sparta Praga 1—0 (0—0)

Stadion „San Siro“, 45 000 de spectatori, timp frumos. A marcat: **Chiarugi** (min. 69).
MILAN: Belli — Sabadini (Zignoli), Anquilletti, Dolci, Schnellinger, Biasolo, Sogliano (Golin), Benetti, Bigon, Rivera, Chiarugi.
SPARTA: Brabec — Tenner, Stransky, Taborsky, Urban — Sovanec, Bouska — B. Vesely, Masek, Kara (Hladik), J. Vesely.
Arbitru: J. Pettersson (Suedia).

Leeds United — Hajduk Split 1—0 (1—0)

Stadion „Elland Road“, 27 000 de spectatori, timp rece. A marcat: **Alan Clarke** (min. 20).
LEEDS: Harvey — Reaney, Yorath, Hunter, Cherry — Bremner, Giles — Lorimer, Clarke, Jones, Bates.
HAJDUK: Vukcevici — Djoni, Boljat, Buljan, Holţer, Peruzovici, Hlevjak, Boskovici, Jovanici, Jerkovici, Surjak.
Arbitru: G. Emsberger (Ungaria).

CUPA U.E.F.A.

Borusia Mönchengladbach — F.C. Twente Enschede 3—0 (1—0)

Teren bun, 34 000 de spectatori. Au marcat: **Heynckes** (min. 32 şi 59) şi **Jensen** (min. 53).
BORUSSIA: Kleff — Vogts, Suran, Sieloff, Bonhof — Danner, Netzer, Wimmer — Kulik, Jensen, Heynckes.
F. C. TWENTE: Schrijvers — Van Jerssel, De Vries, Drost, Oranen, Notten, Van den Vall, W. Van der Kerkhof (Achterberg), R. Van den Kerkhof, Jeuring.
Arbitru: K. Nikolov (Bulgaria).

F. C. Liverpool — Tottenham Hotspur 1—0 (1—0)

Stadion „Anfield Road“, 50 000 de spectatori, timp rece. A marcat: **Alec Lindsay** (min. 26).
LIVERPOOL: Clemence — Lawler, Lloyd, Smith, Lindsay — McCormack, Hughes — Keegan, Toshach, Heighway, Callaghan.
TOTTENHAM: Jennings — Kinear, England, Beal, Knowles — Coates, Perryman, Peters — Gilzean, Chivers, Pearce.
Arbitru: A. Angonese (Italia).

TELEX ● TELEX ● TELEX ● TELEX

Concursul internaţional de călărie de la Haga a programat o nouă probă de obstacole, în care victoria a revenit cunoscutului campion vest-german Alwin Schockemoehle. Învingătorul, care a concurat pe calul său favorit „The Robber“, a parcurs traseul în lungime de 571 m cu 12 obstacole în 67,5. Pe locul secund s-a clasat David Broome (Anglia) pe „Sportsman“ 68,9.

■

Concursul internaţional automobilistic „Memorialul Jim Clark“, disputat în cadrul campionatului european (formula II) pe circuitul de la Hockenheim, a fost cîştigat de sportivul francez Jean Pierre Jarier. Învingătorul, care a pilotat o maşină „March BMV“, s-a clasat pe primul loc în ambele manşe ale cursei.

■

În primul tur al turneului internaţional feminin de tenis de la Miami Beach (Florida), favoritele au obţinut victorii scontate: Chris Evert a învins-o cu 6—1, 6—1 pe Lynn Epstein, iar Evonne Goolagong a dispus cu 6—0, 6—0 de Cathy Cooper.

■

Cu prilejul unui concurs internaţional atletic desfăşurat la Oklahoma City, Jerome Howe a cîştigat proba de o milă cu performanţa de 4:00,0. El l-a întrecut la sprintul final pe kenyanul Kipchoge Keino, medaliat cu aur la Jocurile Olimpice de la München, clasat pe locul doi cu timpul de 4:00,6. Cunoscutul recordman american Jim Riun s-a situat pe locul patru în 4:06,0.

■

În sferturile de finală ale turneului internaţional de tenis de la Cleveland rezervat jucătorilor din gupa B a WCT, Jean Chanfreau l-a învins cu 7—6, 2—6, 6—4 pe Mark Cox. Alte rezultate: Roger Taylor — Haroon Rahim 6—2, 7—5; Brian Fairlie — Vladimir Zednick 6—4, 6—2.

■

A continuat turneul internaţional de tenis de la Bruxelles la care participă jucători din gruparea WCT. Iată rezultatele înregistrate: Stan Smith — Harold Solomon 7—5, 1—6, 7—5; Cliff Richey — Bryan Gottfried 6—3, 5—7, 6—2; Nikola Pilici — Roy Barth 3—6, 6—3, 6—1; Dick Stockton — Patricio Cornejo 7—5 6—2; John Alexander — Frank Froehling 6—3, 6—4.

■

În turneul internaţional de şah de la Ljubljana, după 6 runde şi disputarea partidelor întrerupte, conduce marele maestru maghiar Lajos Portisch cu 4½ p, urmat de Gligorici, Parma, Smejkal şi Matanovici cu cîte 4 p fiecare. Victor Ciocîltea a acumulat 2 p şi a întrerupt pentru a doua oară partida cu Puc.

■

Cea de-a 9-a ediţie a competiţiei masculine de spadă de la Berna, s-a încheiat cu victoria scrimerului vest-german Jurgen Hehn, care, în turneul final, a totalizat 4 v. Pe locurile următoare s-au situat Michel Poffet (Elveţia), Ovar Johnsson (Suedia) şi Francois Jeanne (Franţa) cu cîte 3 v.

Redacţia şi administraţia: Bucureşti, str. Vasile Conta nr. 16; telefoane: centrala 11.10.05, secţia corespondenţi 11.51.09, interurban 72 şi 286; telex: sportrom buc. 180. Tiparul I. P. „Informaţia“, Bucureşti 40 368

Târgu-Mureș

PROLETARI DIN TOATE ȚĂRILE, UNIȚI-VĂ!

Sportul

ZIAR AL CONSILIULUI NATIONAL PENTRU EDUCAȚIE FIZICĂ ȘI SPORT

ANUL XXIX — Nr. 7 383 | 4 PAGINI 30 BANI | Sîmbătă 14 aprilie 1973

ÎNCHEIEREA VIZITEI ÎN OLANDA A PREȘEDINTELUI CONSILIULUI DE STAT, TOVARĂȘUL NICOLAE CEAUȘESCU

SOSIREA ÎN CAPITALĂ

În cursul după-amiezii, președintele Consiliului de Stat al Republicii Socialiste România, tovarășul Nicolae Ceaușescu, împreună cu tovarășa Elena Ceaușescu, și persoanele oficiale care l-au însoțit în vizita oficială în Olanda, s-au întors în Capitală.

Vizita șefului statului român în Olanda s-a încheiat cu rezultate deosebit de bune, reprezentînd o contribuție importantă la dezvoltarea relațiilor dintre cele două țări și popoare, corespunzător propriilor lor aspirații și interese, cauzei înțelegerii și colaborării în Europa și în lume. Prin exponenții cei mai de seamă ai celor două popoare au fost exprimate sentimentele reciproce de stimă și prietenie, dorința comună de a colabora pentru progres și pace. „Sîntem pe deplin mulțumiți de rezultatele vizitei" — a declarat tovarășul Nicolae Ceaușescu la întîlnirea pe care a avut-o cu reprezentanții presei olandeze.

Întrevederile pe care președintele Nicolae Ceaușescu le-a avut cu acest prilej cu regina Iuliana, convorbirile cu primul ministru și cu alte personalități ale vieții politice și economice olandeze au dovedit și de această dată importanța și utilitatea contactelor la cel mai înalt nivel. Au fost evidențiate noi posibilități și mijloace și s-a convenit asupra extinderii și intensificării relațiilor bilaterale în multiple planuri, a cooperării economice, tehnico-științifice și culturale.

În dorința comună de a răspunde aspirațiilor de întărire a tradiționalelor legături prietenești dintre cele două state, de a spori aportul lor comun la cauza conlucrării și securității în lume, președintele Nicolae Ceaușescu și primul ministru olandez au semnat Declarația solemnă în care sînt înscrise principiile relațiilor dintre România și Regatul Țărilor de Jos, bazate pe egalitatea în drepturi, respectul independenței și suveranității, neamestecul în treburile interne și avantajul reciproc. Prin spiritul larg, generos și principial, Declarația solemnă depășește cadrul relațiilor bilaterale, constituind o contribuție de preț la promovarea climatului de destindere în viața internațională, a principiilor care trebuie să guverneze raporturile între state.

Așa după cum a consemnat și presa olandeză, în numeroase rînduri, vizita șefului statului român a avut un puternic caracter de lucru. Au fost relevate, încă o dată, deosebit de elogios personalitatea remarcabilă a președintelui Nicolae Ceaușescu, stilul său de lucru, neobosita sa activitate. „În concepția dumneavoastră — spunea regina Iuliana, adresîndu-se președintelui Ceaușescu — este integrată ideea de progres a omenirii".

Întreaga desfășurare a vizitei oficiale în Olanda a tovarășului Nicolae Ceaușescu, rezultatele sale fructuoase au fost urmărite cu deosebit interes, cu deplină satisfacție de întregul nostru popor. Acum, la înapoierea sa în Capitală, mii și mii de bucureșteni au venit la aeroport să-l întîmpine pe tovarășul Nicolae Ceaușescu, să-i exprime, entuziast, mulțumiri pentru contribuția sa personală, deosebit de valoroasă, pe care și de această dată a adus-o la dezvoltarea relațiilor prietenești și de colaborare ale României cu toate statele, la înfăptuirea securității și înțelegerii internaționale, la creșterea prestigiului țării noastre în lume.

La aeroportul Băneasa, la coborîrea din avion, tovarășul Nicolae Ceaușescu și tovarășa Elena Ceaușescu au fost întîmpinați cu multă căldură de tovarășii Manea Mănescu, Paul Niculescu-Mizil, Gheorghe Pană, Gheorghe Rădulescu, Virgil Trofin, Maxim Berghianu, Gheorghe Cioară, Florian Dănălache, Emil Drăgănescu, Janos Fazekas, Petre Lupu, Dumitru Popescu, Leonte Răutu, Gheorghe Stoica, Ștefan Voitec, Iosif Banc, Constantin Băbălău, Petre Blajovici, Cornel Burtică, Miron Constantinescu, Mihai Gere, Ion Ioniță, Vasile Patilineț, Ion Pățan, Ștefan Andrei, Ion Dincă, cu soțiile.

Erau prezenți membri ai C.C. al P.C.R., ai Consiliului de Stat și ai guvernului, conducători ai instituțiilor centrale și organizațiilor obștești, personalități ale vieții noastre științifice, culturale și artistice, generali, ziariști.

Au fost de față Josephus Veling, însărcinatul cu afaceri ad-interim al Olandei la București, cu soția, șefi ai misiunilor diplomatice, alți membri ai corpului diplomatic.

Mii de bucureșteni, exprimîndu-și sentimentele de profundă stimă și prețuire față de conducătorul iubit al poporului nostru, l-au aclamat cu însuflețire.

Tovarășul Nicolae Ceaușescu dă mîna cu cei mai conducători ai partidului și statului, răspunde cu multă prietenie călduroasei manifestații a cetățenilor Capitalei.

PLECAREA DIN OLANDA

Vineri, 13 aprilie, s-a încheiat vizita oficială în Olanda a președintelui Consiliului de Stat, tovarășul Nicolae Ceaușescu, și a tovarășei Elena Ceaușescu.

La ora 10,00, solii poporului român părăsesc Palatul regal care, în timpul vizitei, a fost reședința oficială. În acordurile fanfarei, tovarășul Nicolae Ceaușescu și tovarășa Elena Ceaușescu, însoțiți de Maiestatea Sa Regina Iuliana și Alteța Sa Regală Bernhard, prințul Țărilor de Jos, se îndreaptă spre mașinile cu care vor pleca spre baza aeriană Ypenburg. O companie de gardă prezintă onorul.

Sînt prezenți comisarul reginei în provincia Olanda septentrională, primarul Amsterdamului, guvernatorul militar al capitalei olandeze, membri ai curții regale.

Din partea română sînt prezente persoanele oficiale care au însoțit pe președintele Consiliului de Stat.

La baza aeriană Ypenburg vin în întîmpinare primarul localității Rijswijk, președinții celor două camere ale Parlamentului, primul ministru, ministrul afacerilor externe, ambasadorul Olandei la București, alte persoane oficiale.

Președintele Consiliului de Stat al României și regina Olandei trec în revistă garda de onoare.

Înalții oaspeți români își iau rămas bun de la înaltele personalități olandeze. Se intonează imnul de stat al Republicii Socialiste România. Avionul prezidențial decolează îndreptîndu-se spre patrie.

ANGAJAMENT FERM DE A TRADUCE ÎN VIAȚĂ HOTĂRÎREA PARTIDULUI PRIVIND DEZVOLTAREA MIȘCĂRII SPORTIVE

CUM SÎNT PREGĂTITE TERENURILE DE SPORT PENTRU SEZONUL ÎN AER LIBER?

— Raid-anchetă în județul Vaslui —

Unde vom juca tenis, volei sau handbal în după-amiezele libere? Cine se îngrijește de organizarea concursurilor preferate?

Aceste întrebări nu ne aparțin. Și le puneau fetele și băieții care se plimbau într-o după-amiază de aprilie pe străzile principale ale municipiului Vaslui. Reținînd dorința acestor tineri de a se relaxa după orele de muncă și învățătură, practicînd o ramură de sport sau alta, încercam să schițăm cele 1001 de fațete ale întrebuințării timpului liber, acest bun despre care uneori se spune că tinerețul îl risipește cu ușurință. Unul din elevii cu care am discutat, ne-a oferit, însă, o replică concludentă: **„Eu unul am mult de învățat, mult de citit. Prin urmare, timpul liber trebuie să-mi ajungă la toate: pentru o discuție la cenaclul literar, pentru dans și, bineînțeles, pentru o partidă de tenis sau șah, sporturi care mă pasionează".**

Așadar, tinerii noștri au început să-și dramuiască cu grijă orele libere. V-ați gîndit la acest tineret a cărui prezență se face tot mai mult simțită pe terenurile de sport? **Răspunsul la această întrebare l-am căutat la C.J.E.F.S.**

TOATE DRUMURILE DUC ÎN ZONA DE AGREMENT ȘI SPORT

Fără teama de a exagera, afirmăm că municipiul Vaslui își schimbă înfățișarea de la o zi la alta, locul vechilor căsuțe demolate fiind luate de clădiri impunătoare pentru scopuri sociale și de zvelte blocuri de locuit. Tovarășul **Gheorghe Alexandru,** președintele C.J.E.F.S. Vaslui, ne vorbea cu însuflețire despre metamorfoza peisajului sportiv de aici. Mai tîrziu, aveam să ne dăm seama că imaginea, transpusă în cifre și fapte, are dimensiuni remarcabile, orașul renăscut avînd o zonă verde presărată cu instalații sportive. **Privirile sînt atrase de noul stadion, dat parțial în folosință care, de la cele 3 000 de locuri cîte are acum, va ajunge la o capacitate de 12 000. În stare de finisare se găsește un complex cu trei terenuri de sport. De asemenea, se lucrează la bazinul de înot cu dimensiuni olimpice și s-au trasat alte „dreptunghiuri" de handbal, volei și baschet care vor intra curînd în circuitul competițional și de inițiere în diferite jocuri.** Președintele C.J.E.F.S. a ținut să remarce că, pînă în prezent, au fost depuse mii de ore de muncă patriotică în amenajările menționate, toate drumurile oamenilor de diverse vîrste și profesii, iubitori ai sportului, duc în aceste zile de început de sezon în aer liber la zona de agrement și sport.

Școlarii, cu excepția celor de la Liceul economic (care dispun de spațiu, dar nu și de spirit de inițiativă în acțiunea de amenajări sportive) își construiesc terenuri corespunzătoare sau le îngrijesc pe cele pe

Traian IOANIȚESCU

(Continuare în pag. a 3-a)

PLENARA CONSILIULUI JUDEȚEAN BISTRIȚA — NĂSĂUD PENTRU EDUCAȚIE FIZICĂ ȘI SPORT

În sala Casei orășenești de cultură din Bistrița a avut loc ieri plenara Consiliului județean pentru educație fizică și sport Bistrița-Năsăud.

La lucrări au fost prezenți, alături de membrii C.J.E.F.S., reprezentanți ai organizațiilor de masă și ai instituțiilor cu atribuții în domeniul sportului, directori de școli și profesori de educație fizică, președinți de asociații sportive, antrenori, instructori sportivi.

Au participat, de asemenea, tovarășii **Vasile Ilovan,** secretar al Comitetului județean de partid, general-locotenent **Marin Dragnea,** prim-vicepreședinte al C.N.E.F.S., **Lazăr Tănase,** vicepreședinte al Consiliului popular județean, **Virgil Lorintiu,** președintele Consiliului județean al sindicatelor, **Leon Hogiu,** inspector general al Inspectoratului școlar județean, **Teodor Pop,** președintele Consiliului județean al Organizației pionierilor.

Pe marginea materialelor date spre studiu participanților (Raportul cu privire la activitatea de educație fizică și sport în județul Bistrița-Năsăud în anul 1972 și Planul de măsuri cu privire la dezvoltarea educației fizice și sportului în acest județ în anul 1973) s-au desfășurat ample dezbateri. Exprimîndu-și aderiunea deplină la Hotărîrea Plenarei C.C. al P.C.R., vorbitorii au analizat multilateral atît activitatea desfășurată, cît și noile căi ce vor trebui urmate pentru a se atinge importantele obiective puse în fața mișcării de educație fizică și sport de către partid.

Luînd cuvîntul, tovarășul general-locotenent Marin Dragnea a subliniat, cu satisfacție, caracterul lucrativ al plenarei și a insistat asupra necesității îmbunătățirii stilului și metodelor de muncă ale organelor și organizațiilor sportive pentru valorificarea plenară a potențialului de care dispune județul Bistrița-Năsăud și a recomandat trecerea neîntîrziată la îndeplinirea practică, cu maximă eficiență, a tuturor hotărîrilor pe care plenara județului Bistrița-Năsăud le-a luat.

În încheierea primului punct de pe ordinea de zi, tovarășul Vasile Ilovan i-a asigurat pe cei prezenți de întregul sprijin al Comitetului județean de partid, pentru ca sportul din județul Bistrița-Năsăud să-și poată îndeplini sarcinile de mare responsabilitate ce îi revin în contextul general al dezvoltării neîntrerupte a mișcării noastre sportive.

În cadrul celui de-al doilea punct de pe ordinea de zi, plenara a hotărît unele măsuri organizatorice, alegînd Biroul executiv al C.J.E.F.S. în următoarea alcătuire: **Vasile Ilovan,** secretar al Comitetului județean de partid, președinte al C.J.E.F.S., **Gheorghe Băloiu,** prim-vicepreședinte al C.J.E.F.S., **Valer Cîmpeanu, Aurel Ursache, Teodor Pop, Leon Hogiu,** vicepreședinți, **Constantin Săunduș,** secretar, precum și încă 6 membri.

În numele Consiliului județean pentru educație fizică și sport, tovarășul Vasile Ilovan s-a angajat să traducă exemplar în fapte noile obiective puse în fața mișcării sportive de către recenta Hotărîre de partid.

În încheierea lucrărilor, într-o atmosferă de puternic entuziasm, participanții la plenara C.J.E.F.S. au adresat o telegramă Comitetului Central al Partidului Comunist Român, tovarășului NICOLAE CEAUȘESCU.

ÎN VEDEREA MECIULUI DE FOTBAL DE MIERCURI DE LA KIEV

LOTUL REPREZENTATIV A SUSȚINUT IERI UN JOC-ȘCOALĂ

Se apropie cu pași repezi primul meci interțări, din acest an, al fotbaliștilor noștri fruntași. După cum se știe, miercuri, la Kiev, cu începere de la ora 19 (ora Bucureștiului — 18), „tricolorii" vor evolua în fața formației deținătoare a medaliilor de bronz la ultima ediție a Campionatului Europei, puternica reprezentativă a Uniunii Sovietice. Meciul acesta, care contează ca un important test înaintea celor două partide din preliminariile C.M. ale fotbaliștilor noștri (cu Albania, la Tirana, la 6 mai și cu R.D. Germană, la București, la 27 mai), este privit cu maximă atenție de antrenorul Valentin Stănescu și secundul său, Robert Cosmoc, pentru că el poate da o idee destul de completă asupra randamentului echipei în deplasare, aceasta interesînd bineînțeles în raport cu cel mai apropiat dintre cele două jocuri oficiale, cel cu Albania, în deplasare.

După cum se știe, după etapa de campionat de miercuri, lotul nostru reprezentativ a fost convocat joi la Snagov. În cursul aceleiași zile însă, unul dintre cei convocați, fundașul central constănțean Antonescu, a fost supus unui control medical în urma căruia, constatîndu-se că nu poate fi utilizat, s-a întors la club.

Pregătirile au început deci cu un lot de 17 jucători, care au și susținut ieri după-amiază un joc-școală, pe terenul complexului de la Snagov, în compania divizionarei C bucureștene T.M.B. S-au jucat două reprize a cîte 45 de minute fiecare. În prima parte, lotul a prezentat următorul 11: **Budușan** (portarul T.M.B.-ului) — **Sătmăreanu, Sameș, Vlad, Deleanu — Beldeanu, Dumitru, Nunweiller VI — Troi, Mureșan, Lucescu.** Portarul **Răducanu** a apărat poarta adversă, pentru a fi cît mai mult solicitat. În această primă parte, selecționabilii au marcat 3 goluri, prin **Mureșan** și **Nunweiller** (de două ori). După pauză, s-au produs cîteva modificări în formație: **Răducanu — Sătmăreanu, Pescaru, Vlad, Hajnal — Anca, Dumitru, Nunweiller IV — Troi, Mureșan, Marcu.** A fost acum rîndul celui de-al doilea portar al lotului, **Haidu,** să apere poarta divizionarei C. În ultimele 45 de minute, „tricolorii" s-au mișcat mai bine, grație unui plus de activitate a liniei de mijloc și au înscris încă cinci goluri, prin: **Mureșan** (2), **Marcu, Troi** și **Nunweiller VI.** Antrenorul Valentin Stănescu (de altfel și... arbitru al meciului) a întrerupt adeseori jocul, pentru a da indicații cu scop tactic.

Mureșan în acțiune (Aspect din meciul de ieri al lotului cu T.M.B., 8—0)
Foto: S. BAKCSY

A fost, în general, un antrenament util. Deși la două zile după etapa de campionat de miercuri, selecționabilii nu s-au menajat, participînd activ la acest joc-școală. De subliniat faptul că **Dumitrache,** prezent la lot, n-a luat parte ieri la pregătiri, fiind ușor accidentat.

În cursul zilei de azi, activitatea de pregătire continuă.

Duminică după-amiază, programul cuprinde un nou joc-școală, cu echipa Autobuzul București din Divizia C.

PE AGENDA COMPETIȚIILOR DE MASĂ

UN BOGAT PROGRAM DE ACȚIUNI SPORTIVE

Și acest sfîrșit de săptămînă va fi dominat de numeroase întreceri de masă, declanșate îndeosebi după apariția Hotărîrii Plenarei C.C. al P.C.R. cu privire la dezvoltarea continuă a educației fizice și a sportului.

La Timișoara, Rm. Vîlcea, Slatina, Craiova, dar și în numeroase localități rurale, membrii asociațiilor sportive din întreprinderi și instituții, țărani cooperatori, mecanizatorii, elevii școlilor de toate gradele, se vor întrece la crosuri, concursuri de orientare turistică, ciclocrosuri etc.

SONDAJ — FULGER PE TEMA:

„CE VĂ PROPUNEȚI LA ACEST SFÎRȘIT DE SĂPTĂMÎNĂ?"

NE RĂSPUND PREȘEDINȚI AI C. J. E. F. S.

La această întrebare ne-au răspuns cîțiva dintre președinții Consiliilor județene pentru educație fizică și sport.

● **Ilie Pătrulcă** (Caraș-Severin): „Și de data aceasta, elevii vor fi cei care vor da tonul în multiple acțiuni organizate în vacanța de primăvară. Astfel sînt prevăzute întreceri de atletism — cu predilecție de cros — la Reșița și Caransebeș, competiții de handbal (Anina, Bocșa și Reșița), volei (Reșița) și tenis de masă (Reșița și Caransebeș). Figurează, de asemenea în program, la finele acestei săptămîni, drumeții și excursii cu participarea a circa 2 000 de tineri și tinere în frumoasele așezări de la Văliug, Crivaia și Gura Ortacilor".

● **Dumitru Vlăduț** (Vîlcea): „După reușita deschidere a sezonului sportiv de primăvară, organizată la Rîmnicu Vîlcea, iată, în această duminică, o nouă acțiune de amploare: un festival cultural-sportiv programat la Drăgășani. Cu acest prilej vor avea loc întreceri de cros, baschet, handbal și volei, cu participarea a numeroși tineri din comunele învecinate — Crețeni, Ștefănești, Voicești, Prundeni ș.a."

● **Cornel Baliță** (Timiș): „Sfîrșitul acestei săptămîni va fi marcat în județul nostru de numeroase festivaluri cultural-sportive. Ele vor avea loc în comunele Lovrin, Jimbolia, Darova, Periam, Bulgăruș, Peciul nou, Făget, Dudeștii Vechi, Vijezdia și în orașele Lugoj și Sînnicolaul Mare".

● **Eugen Budișan** (Arad): „În această săptămînă vor continua întrecerile dotate cu „Cupa Cutezătorii" și „Cupa U.T.A." la fotbal, precum și o serie de excursii la Moneasa, în pădurea Vladimirescu, în munții Zarandului, la Costești și Stîna de Vale".

● **Dumitru Popescu** (Mehedinți): „Intenționăm să dăm prioritate și în această săptămînă sportului școlar. În acest sens vor continua în-

(Continuare în pag. a 2-a)

ASTĂZI, PE STADIONUL „1 MAI" DIN CONSTANȚA

ECHIPA DE RUGBY A ROMÂNIEI VA CĂUTA SĂ OBȚINĂ UN SUCCES NET ÎN FAȚA „XV"-lui SPANIEI

Rugbyștii spanioli, la cîteva minute după aterizarea pe aeroportul internațional Otopeni...
Foto: T. MACARSCHI

Rugbyul, sportul bărbăției, intră începînd de astăzi în „săptămîna sa de foc". Aceasta, deoarece partida România — Spania, de la Constanța, inaugurează o suită de întîlniri internaționale, țara noastră fiind gazda turneului organizat anual de FIRA pentru stimularea activității celor mai buni tineri rugbyști ai Europei, cărora li se adaugă și echipa Marocului. Dar să ne ocupăm, în principal, de acest meci cu rugbyștii iberici, decisiv în ceea ce privește ocuparea locului secund în clasamentul actualei ediții a competiției (primul fiind deja aconiat de francezi, în urma victoriei obținută astă-toamnă, tot la Constanța, cu 15—6 în fața reprezentativei noastre). Așadar, cei puțin în acest an, veleitățile noastre se vor limita la locul secund, pe care nici nu putem concepe că l-am putea ceda, adversarii noștri spanioli și marocani putînd fi învinși, deoarece toate antecedentele pledează în această direcție. Despre echipa noastră trebuie să spunem din capul locului că ea este bine pregătită și că așteaptă cu calm și multă încredere apropiatele confruntări. Noi știm că de buna comportare a rugbyștilor noștri în aceste partide, de nivelul evoluției lor, în ultimă instanță de proporțiile scorului în favoarea culorilor noastre, va depinde modul în care vom fi „văzuți" în continuare de cercurile internaționale din lumea balonului oval, acum mai ales cînd ni s-a deschis o fereastră și spre rugbyul britanic, de obicei atît de conservator în ceea ce privește meciurile internaționale.

Echipa țării noastre este gata să răspundă cum se cuvine acestei perspective și să reînnoade firul tradiției victoriilor românești în rugby. La ora cînd scriem aceste rînduri, preparativele XV-lui național au luat sfîrșit și cei 15 tricolori așteaptă fluierul de începere a partidei. Un ultim contact cu antrenorii lotului (**D. Ionescu** și **T. Rădulescu**) ne-a furnizat cîteva detalii suplimentare cu privire la formația noastră, nouă în alcătuirea ei și, sperăm, nouă și în concepția de joc. Ni s-a spus că rugbyștii tricolori vor face o mare risipă de energie, încercînd a realiza o mișcare permanentă în teren pe toată

Dimitrie CALLIMACHI

(Continuare în pag. a 2-a)

CAMPIONATELE INTERNAȚIONALE DE GIMNASTICĂ ALE ROMÂNIEI

DAN GRECU, ÎNVINGĂTOR ÎN CONCURSUL MASCULIN

A XVI-a ediție a Campionatelor internaționale de gimnastică ale României a început ieri după-amiază în sala Floreasca din Capitală, sub semnul unui sporit interes al publicului bucureștean pentru întrecerile de gimnastică. Spectatorii, mult mai numeroși decît la competițiile desfășurate nu de mult, au urmărit timp de peste trei ore un agreabil spectacol oferit de cei 26 de gimnaști înscriși pe listele de concurs. La invitația federației noastre de specialitate au răspuns cîte doi sportivi din **Bulgaria, Cehoslovacia, Elveția, R.D. Germană, Iugoslavia, Polonia Ungaria, Uniunea Sovietică** Fireste, din partea țării noastre la concurs au fost înscriși un mai mare număr de sportivi, zece.

Deși inițial se conta pe prezența în campionatele noastre a unor sportivi valoroși din țările care au onorat invitația federației noastre, în cele din urmă cei mai buni dintre participanți s-au dovedit a fi... concurenții români. Dar Grecu, evoluînd constant la aproape toate aparatele și la un nivel care ne amintește de cea mai bună formă a sa, a cîștigat locul I la individual compus cu o diferență de două zecimi și jumătate față de sovieticul Nikolai Ganin, component al lotului olimpic sovietic. Campionul absolut al țării noastre ar fi putut obține o victorie și mai netă dar, dintr-o neatenție, a căzut la ultima execuție, bara fixă. O evoluție bună a avut în cea mai mare parte a concursului și Gheorghe Păunescu care, în general, refăcut după accidentul suferit în turneul din S.U.A., a avut execuții precise, sigure, cu excepția barei fixe, la care a ratat. El s-a menținut pe locul II, pînă la acest aparat. Mai puțin convingător ni s-a părut Petre Mihaiuc. În schimb, Mircea Gheorghiu marchează o remarcabilă revenire în plenitudinea forțelor sale. Dintre concurenții străini, sovieticii Ganin și Kozeev, polonezul Kruza și Olaf, Grosse din R.D. Germană au fost cei mai buni. Iată primii clasați la individual ocmpus: **Dan Grecu** 54,30 p, **Nikolai Ganin** 54,05, **Olaf Grosse** 54,00, **Jerzy Kruza** 53,90, **Gheorghe Păunescu** și **Anatoli Kozeev** 53,60 **Reinhardt** (R.D.G.) 53,40, **Mircea Gheorghiu** 53,20.

Astăzi, de la ora 17,30 intră în concurs gimnastele.

C. MACOVEI

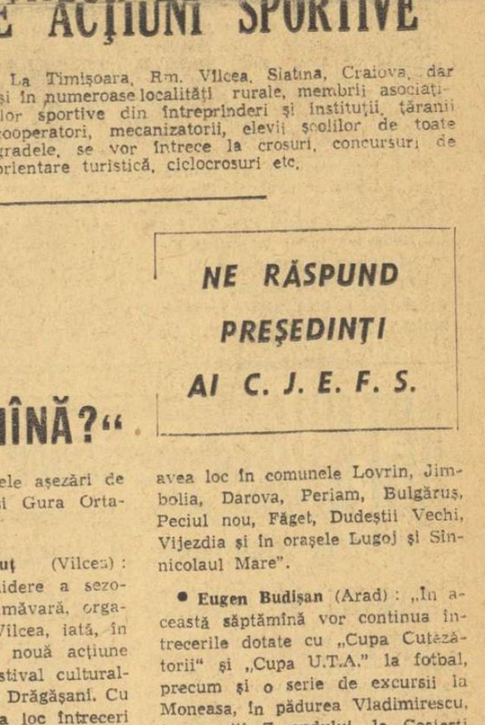

Dan Grecu, evoluînd la inele

MÎINE, PE STADIONUL DINAMO

RUGBYȘTII DE LA STEAUA ÎNTÎLNESC SELECȚIONATA ARMATEI FRANCEZE

Ieri, după amiază, a sosit în Capitală Selecționata armatei franceze, care va susține două întîlniri, cu echipele Steaua și Dinamo, partide care completează programul manifestărilor rugbystice internaționale, programate în zilele următoare în București. Iată-i pe sportivii oaspeți zîmbind obiectivului fotografic, la cîteva minute după sosire.

Amatorii sportului cu balonul oval vor avea posibilitatea să urmărească, **mîine, de la ora 16,30, pe stadionul Dinamo,** o atractivă partidă internațională între **Steaua** și **Selecționata armatei franceze,** joc ce prefațează suita de competiții rugbystice programate zilele următoare în Capitală.

Meciul se înscrie pe linia întîlnirilor tradiționale dintre echipa Steaua și Selecționata armatei franceze, care are în componența sa jucători ce activează în prima ligă a campionatului Franței. Rugbyștii oaspeți au sosit ieri după amiază, în Capitală, urmînd ca azi să efectueze un ușor antrenament de acomodare.

În vederea acestei partide, „elevii" lui Petre Cosmănescu s-au pregătit cu conștiinciozitate, pentru a avea o comportare cît mai bună în fața redutabililor lor adversari.

La fluierul arbitrului **Pelegrino d'Eclessis** se vor alinia următoarele formații :

STEAUA : Durbac — Braga, Vasilică, Enache, Budică — R. Ionescu, Mateescu — Achim, Șerban, Cornelia — M. Ionescu, Pintea — Bucur, Munteanu, Ciornei. Rezerve : **Ciobănel, Cioarec, Gh. Mircea, Țața, Alexandru, Suciu.**

SELEC. ARMATEI FRANCEZE : Rougerie — Notibois, Theyret, Pastor, Barry — Terrain, Massac — Ores, Leterrer, Auriat — Damblat, Gargallo — Feriot, Zabeo, Gillet ; Rezerve : Bellardi, Car, Palmie, Roques, Lafargue, Moudon.

Elevii, studenții și militarii au intrare gratuită.

ASTĂZI ȘI MÎINE, ÎN CAMPIONATELE REPUBLICANE

HANDBAL

JOCURI INTERESANTE ÎN ETAPA A XX-A DIN DIVIZIA A

Astăzi și mîine, cea de a II-a etapă (a XX-a) a ultimului tur din cadrul Diviziei A programează cinci partide feminine și una masculină. După cum se știe, **patru jocuri din divizia băieților au fost amînate ;** reamintim că este vorba de partidele **Voința București — Steaua, Dinamo București — Dinamo Brașov, Independența Sibiu — Politehnica Timișoara și Universitatea București — Minaur Baia Mare.** Unica partidă care se dispută conform programului inițial este cea dintre TROTUȘUL și UNIVERSITATEA CLUJ.

La fete, însă, etapa se desfășoară integral. Astăzi după-amiază, începînd de la ora 17, terenul Constructorul din Capitală va găzdui întîlnirea dintre liderul diviziei A, **I.E.F.S.** și formația **Rapid.** Întrucît feroviarele au făcut o figură frumoasă în runda precedentă, la Buhuși, unde au pierdut la un singur gol diferență (6—7), este de așteptat ca și în acest meci ele să opună o rezistență dîrză formației adverse.

Un alt joc interesant este programat la Brașov, unde echipa **Rulmentul** din localitate va primi replica actualei campioane a țării, **Universitatea Timișoara.** După evoluția foarte bună a brașovencelor în compania Universității București, se pare că spectatorii orașului de la poalele Tîmpei vor avea prilejul să asiste la o întîlnire dinamică și atrăgătoare.

Un meci echilibrat se anunță a fi și cel de la Timișoara, dintre **Constructorul** și **Voința Odorhei.** Echipa gazdă pornește cu prima șansă, în timp ce oaspetele, recunoscute pentru dîrzenia lor, vor căuta să obțină cel puțin un „egal".

În sfîrșit, ultimele două meciuri ale rundei, **Universitatea București—Progresul** și **Mureșul Tg. Mureș—Textila Buhuși,** au favorite certe în echipele Universității și Textilei Buhuși.

Jocul de mîine, din București, „U" București — Progresul, este programat la ora 17, pe terenul Progresul, în deschidere urmînd să aibă loc meciul de divizia B. I.G.E.X. — Voința București.

BASCHET

DERBY-UL POLITEHNICA — I.E.F.S. POATE DECIDE CÎȘTIGĂTOAREA TITLULUI

Neîndoielnic, etapa a XVII-a a campionatului republican de baschet feminin este cea mai interesantă dintre cele desfășurate pînă acum. Și aceasta în primul rînd pentru că în cadrul ei se dispută derby-ul Politehnica — I.E.F.S., decisiv pentru titlul de campioană a României. Mai precis, în ipoteza succesului formației Politehnica, aceasta (avînd victorie și în tur) are 90% șanse să-și mențină primul loc pînă la sfîrșitul întrecerii. Dar, în caz că va cîștiga I.E.F.S., soarta titlului va fi hotărîtă în ultimul tur al competiției. Așadar, mîine dimineață (în sala Constructorul, ora 11,15), Politehnica și I.E.F.S se confruntă într-o partidă pe care o prevedem atractivă nu numai pentru că are o miză deosebită, ci și pentru că ne prilejuiește evoluția unor baschetbaliste fruntașe ale țării, printre care Suzana Szabados, Gabriela Ciocan, Ecaterina Savu, Margareta Pruncu, Anca Demetrescu la Politehnica, Angelica Tita, Clara Szabo, Eugenia Salcu, Ana Popov, Doina Ifimie la I.E.F.S. Amintim că în tur a învins Politehnica la un scor surprinzător de mare : 75—52.

Nici celelalte meciuri nu sînt lipsite de atracțiozitate, deoarece opun team-uri între care există o veche și frumoasă rivalitate sportivă. Iată partidele (între paranteze, rezultatele din tur) : Rapid — Crișul (46—64), Voința București — Sănătatea Satu Mare (77—65), Universitatea Timișoara — Universitatea Cluj (89—57), Voința Tg. Mureș — Constructorul București (48—51).

VOLEI

De mîine, la Buzău ÎNCEP TURNEELE FINALE ALE CAMPIONATELOR DE JUNIORI

Începînd de mîine, orașul Buzău este gazda turneelor finale ale campionatului național de juniori și școlari la volei. La startul lor se prezintă 32 de echipe masculine și feminine (împărțite în două grupe : locurile 1—8 și 9—16), ale căror dispute se vor desfășura în sălile Școlii sportive, Liceului Pedagogic și Liceul „M. Eminescu".

La întrecerile băieților, pentru desemnarea campioanei, iau parte echipele Șc. sp. P. Neamț, Șc. sp. Buzău, Șc. sp. 2 București, Lic. cu program de ed. fizică Rm. Vîlcea, Șc. sp. 1 Bucureșți, Șc. sp. Sibiu, Lic. N. Bălcescu Cluj și Șc. sp. Timișoara. Dintre formațiile prezente la precedentul turneu final, doar Școala sportivă 1 București, deținătoarea titlului, și Șc. sp. Buzău se mai află și acum între primele opt aspirante la locul întîi. De notat, ascensiunea în primul pluton a teamurilor Șc. sp. 2 București, Șc. sp. P. Neamț și Șc. sp. Sibiu. Acestora li se mai adaugă echipele Lic. cu program de ed. fizică Rm. Vîlcea (cu doi voleibaliști în lotul de juniori : Moldoveanu și Popescu), Lic. „N. Bălcescu" Cluj și Șc. sp. Timișoara. La turneul pentru locurile 9—16 vor fi prezente : Gr. Șc. 23 August București, Lic. Galești, Șc. sp. Constanța, Șc. sp. 3 București, Lic. Fr. Buzești Craiova, Șc. sp. Caransebeș, Șc. sp. Tg. Mureș și Șc. sp. Deș.

La fete, între primele opt se află : Șc. sp. P. Neamț, Șc. sp. Constanța, Șc. sp. Ploiești, Dinamo, Șc. sp. 2 București, Șc. sp. Caransebeș, Șc. sp. Sibiu și Șc. sp. Tg. Mureș. Voleibalistele de la Șc. sp. Sibiu vor trebui să-și apere acum titlul nu numai în fața unor mai vechi cunoștințe (Șc. sp. 2 Buc., Șc. sp. Caransebeș și Șc. sp. P. Neamț), cu care s-a întîlnit și la ediția trecută, ci și în fața noilor venite : Șc. sp. Constanța, Șc. sp. Ploiești, Dinamo și Șc. sp. Tg. Mureș. La „finalele mici" vor lua parte : Șc. sp. Buzău, Lic. 1 Medgidia, Șc. sp. Toplița, Șc. sp. 1 Cutezătorii, Șc. sp. Arad, Șc. sp. Deva, Lic. Tîrnăveni și Lic. progr. ed. fiz. Rm. Vîlcea (care vizează o comportare menită să le deschisă calea spre afirmare).

● **Turneul final al campionatului feminin de volei (Divizia A) pentru locurile 1—6 va avea loc la BACĂU, în timp ce turneul masculin pentru locurile 7—12 se va desfășura la CRAIOVA.**

POLO

MECIUL VOINȚA — PROGRESUL, CAP DE AFIȘ AL ETAPEI A VIII-A

Cea mai importantă partidă a etapei a VIII-a din cadrul campionatului național de polo (seria I) opune mîine, la Cluj, echipele **Voința** și **Progresul București.** Cele două formații sînt principalele candidate la locul III, iar în primul tur, Voința a cîștigat la București cu 4—3. Tot la Cluj se va juca meciul dintre formația locală **Politehnica** și **Dinamo București.**

În Capitală, liderul clasamentului, **Rapid,** are o nouă ocazie de a-și rotunji golaverajul în dauna „7"-lui studenților de la **I.E.F.S.** Clasamentul înaintea acestor întîlniri :

1. Rapid	7	7	0	0	40—15	14
2. Dinamo	7	6	0	1	57—17	12
3. Voința	7	4	0	3	36—38	8
4. Progresul	7	3	0	4	24—32	6
5. I.E.F.S.	7	1	0	6	19—43	2
6. Politehnica	7	0	0	7	14—45	0

MOTO

VA REZISTA BOBILNEANU ATACULUI LANSAT DE VOICULESCU, DATCU ȘI CEILALȚI ?

La Sibiu, gazdă ospitalieră a motociclismului, se organizează mîine o nouă întrecere. Este vorba despre cea de a doua etapă a campionatului republican de dirt-track în care sînt angrenați 20 alergători de la Voința Sibiu, Metalul București, și Voința Arad.

Întrecerile acestei etape promit să fie deosebit de spectaculoase întrucît fiecare alergător va căuta, firește, să-și mărească bagajul de puncte cu atît mai mult cu cît, încă de duminica trecută, la Arad, lupta pentru supremație în această ramură a motociclismului s-a anunțat foarte disputată. Alături de Ion Bobîlneanu am remarcat forma bună a altor motocicliști. Dar, iată clasamentul după prima etapă : I. Bobîlneanu 15 pct., C. Voiculescu 14, A. Datcu 11, I. Ioniță 11, N. Hîreanu 10, I. Țichindelean 5, I. Marinescu 9, S. Naghy 8, G. Sora 6, A. Deminan 6, I. Rașca 5, G. Ghiuca 4, T. Zoriți 4, P. Constantinescu 3, C. Serviciu 3, M. Muscalu 1, G. Banu 0.

● **Mîine, Clubul sportiv Steagul roșu Brașov organizează în Valea Răcădăului (Brașov) primul concurs de motocros al anului — concurs pregătitor în vederea campionatului care începe duminică, 22 aprilie.**

JUDO

CAMPIONATELE COPIILOR ȘI STUDENȚILOR BUCUREȘTENI

Astăzi și mîine, sînt programate în Capitală două atractive competiții de judo. În sala Dinamo, peste 90 de copii își vor disputa întîietatea astăzi după-amiază, în cadrul etapei de zonă a campionatelor republicane individuale rezervate acestora. Copiii clasați pe primele locuri se vor califica pentru finalele întrecerilor.

Mîine, după-amiază, în sala Institutului de Arhitectură, vor avea loc confruntările etapei pe centre a campionatelor republicane individuale universitare. La acestea își vor încerca șansele studenții bucureșteni de la I.E.F.S., Universitatea, Institutul Agronomic, I.P.G.G., Institutul Politehnic, A.S.E., Institutul de Construcții și Institutul de Arhitectură.

NATAȚIE

CRIȘUL ORADEA CONDUCE ÎN CAMPIONATUL PE ECHIPE

MAMAIA, 13 (prin telefon). În piscina acoperită (50 m) din localitate au continuat întrecerile campionatului de înot pe echipe rezervat celor mai tineri sportivi. REZULTATE TEHNICE : CATEG. A : 100 m liber (b) : M. ONCESCU (Șc. sp. 2) 61,8, H. Lucaciu (Șc. sp. Sibiu) 63,5 ; 100 m liber (f) : CATALINA PĂNULESCU (Petrolul) 67,7, Ana Georgiu (Șc. sp. Reș.) 69,9 ; 200 m mixt (b) : A. BIRINI (Crișul) 2:36,8, Al. Noapteș (Șc. sp. 2) 2:37,8 ; 200 m mixt (f) : C. PĂNULESCU 2:45,7, A. Georgiu 2:46,6 ; 100 m delfin (b) : H. LUCACIU 66,8, A. Birini 72,6 ; 100 m delfin (f) : MINOLA VASILIADE (Rapid) 1:15,0, S. Pănulescu 1:17,2 ; 200 m spate (b) : I. SVETZ (Șc. sp. 2) 2:30,8, H. Habetler (Șc. sp. Timiș.) 2:33,1 ; 200 m spate (f) : ILDIKO HORVATH (Crișul) 2:45,8, A. Georgiu 2:49,5 ; CATEG. B : 100 m liber (b) : H. NEAGRĂU (Crișul) 65,6, I. Kovacs (C.S.M. Cluj) 67,1 ; 100 m liber (f) : CARMEN NICȘULESCU (Șc. sp. 2) 1:11,7, Alina Trifu (C.S.M. Cluj) 1:13,5 ; 200 m mixt (b) : H. NEAGRĂU 2:50,8, Al. Szabo (C.S.M. Cluj) 2:52,5 ; 200 m mixt (f) : MIHAELA GEORGESCU (Petrolul) 2:49,3, Carmen Bunaciu (Șc. sp. Sibiu) 2:58,9 ; 100 m bras (b) : AL. SZABO 1:22,0, FL. Mustață (Brăila) 1:29,3 ; 100 m bras (f) : LIGIA ANASTASESCU (C.S. Școlarul) 1:26,6, M. Georgescu 1:29,3 ; 4 x 100 m mixt (b) : CRIȘUL 5:25,1, Șc. sp. Reșița 5:31,0 ; 4 x 100 m mixt (f) : PETROLUL 5:30,0, Șc. sp. Reșița 5:42,0.

CATEG. C : 50 m spate (b) : C. BANU (Șc. sp. Galați) 38,3, L. Balint (Șc. sp. Tg. Mureș) 39,6 ; 50 m spate (f) : ANGELA BODOR (Șc. sp. Galați) 39,5, Marilena Măglașu (Dinamo) 40,4 ; 4 x 100 m liber (b) : CRIȘUL 5:10,5, C.S.M. Cluj 5:32,6 ; 4 x 100 m liber (f) : C.S.M. CLUJ 6:01,7, Șc. sp. Reșița 6:31,1 ; 50 m bras (b) : A. TOTH (Șc. sp. Timiș.) 44,6, C. Szilagy (C.S.M. Cluj) 45,5 ; 50 m bras (f) : ILINCA BAȘA (C.S. Școlarul) 43,0, Mihaela Moisan (Petrolul) 45,0 ; 100 m delfin (b) : L. BALINT 1:23,1, A. Madi (Crișul) 1:28,8 ; 100 m delfin (f) : ILDIKO ZABORSKI (Crișul) 1:33,2, M. Măglașu 1:34,0.

MECIURI RESTANTE DIN ETAPA A XIII-A A DIVIZIEI A

FEMININ

Petrolul Băicoi — Instalatorul București 2495—2242 pd
Laromet București — Cetatea Giurgiu 2368—2183 pd
Rapid București — Gloria București 2608—2415 pd
Hidromecanica Brașov — Voința Tg. Mureș 2283—2252 pd
Metrom Brașov — Frigul București 2598—2334 pd

MASCULIN

Constructorul Galați — Rulmentul Brașov 4961—4980 pd (!) Prima înfrîngere a gălățenilor pe arenă proprie !
Constructorul București — Victoria Bod 5675—4906 pd
Petrolul Ploiești — Rapid București 5237—5160 pd
Electrica Sibiu — C.F.R. Timișoara 5172—4957 pd
C.F.R. Tg. Mureș — I. C. Oradea 5373—5125 pd
Jiul Petrila — Voința Tg. Mureș 5177—4997 pd
Gloria București — Flacăra Cîmpina 5388—4850 pd
Voința București — Laromet București 5365—4771 pd
Voința Cluj — Olimpia Reșița 5295—5190 pd

„AJUNGEM ÎN FINALĂ CU FRANȚA !"

— ne declară antrenorul principal al rugbyștilor noștri juniori, E. Denischi —

La Snagov, într-un cadru minunat, i-am găsit pe rugbyștii juniori români, care se pregătesc pentru TurneulF.I.R.A. '73. Am intrat printre ei fără carnet sau stilou (se spune că la vederea lor, cei din prejma ziaristului devin mai circumspecți, mai săraci la vorbă) în dorința de a le afla... starea de spirit. Cele văzute și aflate în timpul vizitei ne dau prilejul să facem o remarcă îmbucurătoare : „cei 23 de aleși" sînt optimiști. I-am urmărit cînd fotoreporterul nostru, **I. Mihăică,** îi fotografia ; în timpul mesei ; după amiază cînd se jucau pe iarbă și zburdau ca niște mînji.

Sînt însă, evident și momente cînd îi năpădesc gîndurile. Se apropie cîte unul de antrenorul **Carnabel** (întors de cîteva zile din Franța, unde i-a văzut la antrenamente pe tinerii reprezentanți ai „cocoșului galic") și întreabă discret : **„Spuneți-mi cum sînt francezii ? Solizi ? Au viteză mare ?".** Răspunsul este stereotip : **„Ca și voi".** Și totuși, aproape fiecare — pe rînd, bineînțeles, ca să nu fie văzut de ceilalți — revine cu aceleași întrebări.

— De ce fi interesează francezii? întrebăm. Primul joc îl au cu reprezentanții Poloniei, după care — dacă trec de ei — se întîlnesc cu învingătorii dintre juniorii cehoslovaci și italieni ?

— **Obținem două victorii, după care ajungem în finala cu francezii, care... nu pot uita eșecul de anul trecut** — ne răspunde ferm, edificator în ceea ce privește calculele tuturor celor din tabăra tricolorilor, antrenorul principal **E. Denischi.**

Prezență inedită. Un oaspete de marcă : cunoscutul jucător internațional, maestrul emerit al sportului, **Valeriu Irimescu** (care a evoluat pînă acum două săptămîni ca jucător la Angoulême, în Franța). Numai că el n-a venit în vizită, ci în noua sa calitate de antrenor federal. Îl aflăm întîi așezat pe iarbă, printre jucători, povestindu-le despre rugby, dîndu-le sfaturi ; mai apoi, în cameră cu întreg „statul major" al lotului : antrenorii **E. Denischi, N. Vizitiu, T. Dolciu, Al. Carnabel** și **dr. I. Stavarache.** Ultimul a asistat juniorii noștri la toate cele patru turnee desfășurate pînă acum.

— Mulțumit de starea de sănătate a juniorilor ? îi întrebăm.

— **Totul este bine. Sînt într-o condiție fizică optimă. Au o remarcabilă capacitate de efort. La acest capitol nu vor fi probleme.**

Ne scoatem carnetul și notăm programul lotului pînă la ora intrării în „foc" (miercuri 18 aprilie, ora 16 pe terenul Giulești) : după ultimul meci de verificare — de ieri — pe stadionul Progresul, urmează doar antrenamente ușoare, o excursie pe Valea Prahovei, vizionarea (duminică) a meciului de rugby dintre Steaua și Selecționata Armatei Franceze, odihnă...

Ne-am despărțit de **Bunduc, Moraru, Dumitrașcu** și ceilalți în care rugbyul românesc își pune speranțe, nu înainte de a întreba cine va fi căpitanul echipei. Vi-l prezentăm : este un junior care s-a impus prin seriozitate, joc, autoritate asupra celorlalți : **Nicolae Ghiță** (de fapt elev, membru al clubului sportiv școlar București).

Concluzia finală, cristalizată pe drumul spre București : la Snagov este atmosfera bună, optimismul și totuși, parcă — chiar la unii antrenori — au început, firesc, emoțiile...

Modesto FERRARINI

P.S. Afișul turneului (reluat și în vigneta noastră) a fost realizat de graficianul Radu Veluda, fost rugbyst, maestru al sportului.

PARTICIPANȚI DIN 4 CONTINENTE LA „CENTURA DE AUR"

Au sosit și boxerii din R. P. D. Coreeană

● Printre sportivii care vor participa la întreceri se numără și pugiliștii din Uganda, țară a cărei reprezentativă de box este considerată drept una dintre cele mai puternice de pe continentul african. Este pentru prima dată cînd boxerii ugandezi ne vizitează țara. Printre ei, „cocoșul" Mugwanga, învingătorul lui Giju la J. O. din Mexic și olimpicul münchenez Odwori (48 kg.).

● O federație din altă țară africană, Ghana, a anunțat că va trimite la București trei boxeri : Joe Destimo (cocoș), — concurent olimpic la München, Dogbe Agbenale (semiușoară) și Mohammed Ali (semi-mijlocie). De reținut faptul că, în ultimele luni, pugiliștii ghanezi s-au bucurat de sprijinul unui specialist român în sportul cu mănuși. Este vorba de fostul campion Eustațiu Mărgărit.

● A sosit în Capitală și puternica echipă a Republicii Populare Democrate Coreene. Printre noii oaspeți remarcăm „semimuscа" Kim-U-Kii, medaliat cu argint la J. O. de la München și „cocoșul" Kim-Iun-Huan și el participant olimpic. Iată-i și pe ceilalți boxeri coreeni : Iu-Iun-Dju, Kim-Cai-Eun, Kim-Bon-Hak, Son-Donk-Huan, Kim-Rok-Iun, Djong-Ien-Huan, Tak-Iun-Huan, Ro-Iun-Su. Formația coreeană nu are reprezentant la categoria grea.

● Profitînd de prezența puternicei echipe a boxerilor cubanezi la București, federația de box a avut inițiativa organizării unor antrenamente comune între oaspeți și pugiliștii noștri fruntași. Stevenson, Correa și ceilalți campioni au acceptat propunerea și astfel sportivi de la Steaua, Dinamo, Metalul și de la alte cluburi bucureștene și din țară, sosiți în Capitală pentru „Centura de aur", s-au antrenat împreună. Pregătirile au decurs într-o atmosferă prietenească.

● La „Centura de aur" se va arbitra la cinci mese, așa cum se procedează la marile competiții internaționale oficiale. Deciziile vor fi hotărîte numai de oficiali A.I.B.A. și E.A.B.A., din țara noastră și de peste hotare. Printre arbitrii judecători străini prezenți la „Centura de aur" remarcăm pe Ahmet Comert (Turcia), S. Antonopoulos (Grecia), Valle Resko (Finlanda), Zalla (Italia), Gombaut (Franța) etc. Iată și oficialii români : C. Chiriac, I. Boamfă, P. Epureanu, Ali Rișat, P. Mihelți, M. Stănescu, V. Popescu, V. Cazacu, M. Voiculescu, V. Schiopu.

● Cu ocazia „Centurii de aur", arbitrul Marin Stănescu, veteranul oficialilor din țara noastră, va primi Diploma de onoare, pe care i-a trimis-o de curînd A.I.B.A., pentru îndelungată activitate ca arbitru internațional.

● În ziua finalelor, Federația română de box și C.S. Progresul vor organiza o festivitate dedicată antrenorului emerit Lucian Popescu, cu ocazia retragerii acestuia din activitatea profesională.

Un grup de juniori exersează unul din procedeele importante : introducerea balonului în grămadă. Foto : Ion MIHĂICĂ

POPICE

CULESE DINTRE BUTURI

● **În această lună, două divizionare A vor susține partide internaționale peste hotare : Grivița Roșie va juca în Franța trei meciuri cu : Perpignan, Castres și Graulhet (toate din Liga A), iar Farul va participa — între 27 aprilie și 3 mai — la un turneu ce va avea loc în Italia (la Milano) alături de MKO Leningrad, de formația italiană Parma și o echipă — nedesmnată încă — din Țara Galilor.**

● **Divizionara B, Constructorul, a întreprins un turneu în Cehoslovacia, jucînd cu reprezentativa națională, în fața căreia a pierdut cu 7—19, și cu Dukla Praga pe care a întrecut-o cu 15—13.**

AGENDA competițiilor de masă

ÎN CAPITALĂ ȘI ÎMPREJURIMI

ÎNTRECERI DE ORIENTARE TURISTICĂ ȘI CICLOCROS

În Capitală și în împrejurimi vor avea loc duminică — în organizarea Consiliului municipal de educație fizică, a consiliilor de sectoare, precum și a altor factori — diferite competiții în care urmează să fie angrenați foarte mulți amatori ai sportului.

După ce timp de cîteva duminici am asistat la crosuri, acest sfîrșit de săptămînă va fi dominat de întreceri de orientare turistică și ciclocros. În pădurea Băneasa, începînd de la ora 9, Consiliul de educație fizică al Sectorului I va organiza, pentru elevi, concursul „Roza vînturilor". O întrecere similară, dotată cu același trofeu, va organiza și Sectorul II, aceasta urmînd a se desfășura în pădurea Pustnicul. La fel și sectoarele III și V. Toate întrecerile vor începe la ora 9.

În pădurea Mogoșoaia, de la ora 8, va avea loc „Busola de argint", concurs de orientare turistică la care vor lua parte elevi ai școlilor generale și liceelor.

Alte acțiuni îi vor chema la start pe cicloturiști. Comisia municipală de specialitate va organiza o plimbare pe biciclete în pădurea Mogoșoaia, plecarea urmînd a avea loc la ora 8,30 din fața stadionului Dinamo, iar Sectorul II de educație fizică a inițiat o întrecere similară, de la ora 10, cu plecarea de la F.M.R.T.V. (Pipera), pe traseul bulevardul Lacul Tei, strada Barbu Văcărescu, Calea Floreasca. Și-au anunțat participarea membri ai asociațiilor sportive din întreprinderi și instituții.

„CE VĂ PROPUNEȚI LA ACEST SFÎRȘIT DE SĂPTĂMÎNĂ ?"

(Urmare din pag. 1)

trecerile la nivelul unităților școlare din municipiu și din județ, cu precădere crosuri. Țin să precizez că elevii vor beneficia nu numai de terenurile sportive ale școlilor, ci și de cele ale organizațiilor sportive. Estimăm la circa 30 000 numărul copiilor care vor participa la aceste concursuri".

● **Vasile Stanciu** (Olt) : „Paralel cu continuarea întrecerilor din cadrul „Cupei vacanței", la finele acestei săptămîni vor avea loc probe de alergări pe diferite distanțe, sub denumirea de „Crosul ghiocelului" la Slatina și în orașele Balș, Caracal, Corabia, Drăgănești Olt etc. Anticipăm la aproape 10 000 numărul participanților".

● **Augustin Brîndușa** (Dolj) : „Continuăm competițiile începute în săptămîna precedentă : „Cupa Universității", pe ani de studii, la fotbal, „Crosul primăverii" pentru studenți și tinerii din asociațiile sportive sindicale, „Crosul cravatelor roșii" cu participarea elevilor din toate școlile generale ale municipiului Craiova. Țin să menționez că alergări de cros vor mai avea loc la Calafat și Băilești".

Mîine, duminică 15 aprilie PROGRAM POLISPORTIV ÎN PARCUL DINAMO

STADIONUL CENTRAL, orele 11 : FOTBAL CAMPIONAT DIVIZIA C : Dinamo Obor—Tehnometal ; ora 15 : Revedere cu fotbalul feminin : Rapid—Unirea Tricolor ; ora 16,30 : Primul joc internațional de rugby al anului : Steaua București—Selecționata Armatelor franceze.

TERENUL III, FOTBAL : „MARATONUL TINERETII", ora 9 : Dinamo III—Chimistul (campionat juniori) ; 10,30 : Dinamo—Rapid (copii '59) ; 12,00 : Dinamo—S.S. 2 (juniori) ; 13,00 : Dinamo Obor—Liceul de fotbal (juniori) ; 14,30 : Dinamo—Rapid (copii 1957) ; 16,00 : Dinamo Obor—Laromet (copii).

SALA DE SPORT : orele 9—13 : Campionatele municipale de judo (juniori).

ASTĂZI, PE STADIONUL „1 MAI" DIN CONSTANȚA

(Urmare din pag. 1)

durata partidei și, ca un corolar al acestor argumente, vor căuta să obțină victoria la un scor care să probeze adevărata clasă a rugbyului nostru.

Din tabăra noastră ni s-au comunicat și cîteva modificări de ultimă oră în formația pe care o vom prezenta astăzi după-amiază pe stadionul „1 Mai", modificări determinate de cîteva indisponibilități de moment. Iată despre ce este vorba. Accidentarea centrului **Motrescu** (Politehnica Iași) a produs o perturbare oarecare a liniei de treisferturi; în locul său va juca **Nica,** al cărui post inițial pe aripă va fi ocupat de timișoreanul **Peter.** O a doua schimbare va fi operată la grămadă, unde în locul lui **Mihalache** (Sportul studențesc), va debuta tot un bănățean, **Tătucu.**

Iată, de altfel, cum va arăta XV-le ROMÂNIEI: **Bucos** (Farul Constanța) — **Teleașă** (Steaua), **Nica** (Dinamo), **Marica** (Politehnica Iași), **Peter** (Universitatea Timișoara) — **Nicolescu** (Dinamo), **Florescu** (Dinamo) — **Tătucu** (Universitatea Timișoara), **Dărăban** (Farul), **Fugigi** (Sp. stud.) — **Postolache** (Steaua), **Dumitru** (Farul). — **Dinu** (Știința Petroșani), **Popovici** (Universitatea Timișoara), **Atanasiu** (Sportul studențesc). De menționat că prezentăm o formație cu mulți debutanți în focurile inter-țări, din „vechea gardă" nemaifigurînd decît **Nica, Nicolescu, Florescu, Dărăban, Fugigi, Dinu,** și, carecum, **Postolache** și **Marica** — doi internaționali de dată mai recentă — iar **Atanasiu** debutează pe un post cu totul nou pentru el, acela de pilier! Cunoscînd capacitatea tehnico-tactică a echipei noastre, scontăm pe un succes de prestigiu.

Joi, după-amiază au sosit pe aeroportul internațional Otopeni și rugbyștii spanioli, care sînt conduși de președintele federației de specialitate, dl. **Florencio Noriega** și de cunoscutul antrenor **Gerard Murillo,** originar din orașul francez St. Jean de Luz, situat la granița dintre cele două țări. Oaspeții iberici sînt optimiști în ceea ce privește comportarea echipei lor la Constanța, dar recunosc, în chip sportiv, că prima șansă aparține gazdelor...

Iată și formația pe care o vor alinia spaniolii: **Calderon** (Cisneros Madrid) — **Gijon** (El Salvador), **Corujo** (Canoe Natacion), **Frijoo** (Atletico San Sebastian), **Santana** (Cisneros Madrid) — **Moriche** (Arquitectura Madrid), **Luque** (Canoe Natacion), — **Bueno** (Atletico San Sebastian), **Epalza** (Cisneros Madrid), **Martin** (Arquitectura Sevilla) — **Menendez** (Natacion Barcelona), **Blanco** (Canoe Natacion) — **Berdugo** (El Salvador), **Zapiain** (Canoe Natacion), **Mocoroa** (Atletico San Sebastian). Rezervă: **Del Rey** (Samboyana Barcelona).

Reamintim că partida va fi arbitrată de francezul **Jacques Saint Guilhem,** și va începe la ora 15,30.

TENIS

„CRITERIUL DE PRIMĂVARĂ" AU ÎNCEPUT ÎNTRECERILE FINALE ÎN CADRUL GRUPELOR

Întrecerile din cadrul competiției dotate cu „Criteriul de primăvară" se desfășoară, începînd de vineri, pe grupe de cîte patru jucători. Se joacă fiecare cu fiecare, astfel că sistemul este avantajos mai cu seamă pentru tenismenii eliminați din primele tururi, ei avînd posibilitatea să rămînă în continuare în competiție.

În prima grupă a seniorilor s-au disputat cîteva meciuri frumoase. **Valeria Balaj** (Steaua), în bună dispoziție de joc, își continuă seria victoriilor. În meciul cu colega sa de club, Elena Trifu, Balaj a cîștigat în două seturi : 6—3, 6—3. În alt meci, în care a avut-o ca adversară pe Felicia Bucur (Dinamo Brașov), Balaj a terminat, de asemenea, învingătoare cu 6—4, 6—4. Din această grupă Balaj este, deocamdată, singura neînvinsă. Meciul dintre Felicia Bucur — Manana Nunweiller (Dinamo București) s-a terminat cu victoria în două seturi a primei jucătoare : 6—3, 6—4. Încă un rezultat din prima grupă : Elena Trifu — Manana Nunweiller 6—1, 7—5.

Pentru ocuparea locurilor 5—8, în grupa a doua a seniorilor joacă Vera Rado-Pura (Politehnica Cluj), Florica Butoi (C.S.U. Constr.), Vera Dudaș (Mureșul Tg. Mureș) și Mihaela Nossa (Progresul). Cîteva rezultate : Vera Dudaș — Vera Rado-Pura 6—7, 6—3, 6—2, Florica Butoi — Vera Dudaș 6—2, 6—3 ; Vera Rado-Pura — Mihaela Nossa 6—2, 6—2.

Rezultate din **grupa a III-a :** Lucia Tănăsescu (Politehnica Cluj) — Constanța Turea (Constructorul Hunedoara) 7—5, 6—4, Ana Breda (Mureșul Tg. Mureș) — Anca Florești eanu (C.S.U. Construcții) 6—4, 6—3 ; **grupa a IV-a :** Aneta Enciu (Dunărea Galați) — Angela Crăciun (Constructorul Hunedoara) 6—4, 6—3, Paraschiva Georgescu (Constructorul Hunedoara) — Elena Cotuna (C.S.U. Construcții) **6—1, 6—4 ; junioare 15—16 ani (gr. 1) :** Dorina Brăștin (U.T.A.) — Mariana Socaciu (U.T.A.) **3—6, 6—4, 6—0 ;** Lucia Romanov (Cutezătorii) — Viorica Demeter (Sănătatea Oradea) 6—2, 6—4 ; **gr. a II-a :** Elena Jecu (Sănătatea Oradea) — Rodica Gheorghe (Dunărea Galați) 6—3, 6—2.

I. GAVRILESCU

fotbal

MÎINE, LA VÎRȘEȚ, IUGOSLAVIA — ROMÂNIA

MECIUL MARILOR AMBIȚII ALE JUNIORILOR NOȘTRI...

În orășelul iugoslav Vîrșeț se joacă mîine ultima partidă din cadrul celei de a 8-a grupe preliminare a turneului U.E.F.A. Pe stadionul din această localitate, începînd de la ora 15.30 (16,30, ora noastră) se vor întîlni selecționatele de juniori ale **Iugoslaviei** și **României.** Vor fi, indiscutabil, 80 de minute de luptă dîrză, în care se vor confrunta experiența și orgoliul unor jucători divizionari A ca **Petrovici** (Steaua roșie), **Tar** (Dinamo Zagreb), **Hazabenț** (Olimpia Ljubljana), **Primorat** (Velej Mostar), ambiția și hotărîrea lor de a-și înscrie în palmares prima și ultima victorie în grupa preliminară, cu marea dorință a echipei noastre de a reuși calificarea pentru turneul final al competiției, organizat, în acest an, de federația italiană de fotbal. Pentru a obține această atît de mult așteptată calificare, pe lîngă care au trecut în partida de la București, cu Grecia (1 aprilie), juniorii români au nevoie de o victorie la Vîrșeț sau de un rezultat de egalitate (nu mai mic de 3—3), care să le permită să egaleze ca punctaj și goluri marcate echipa Greciei, aflată, deocamdată, pe primul loc în grupă. Dar, pentru a ilustra mai bine situația echipelor înaintea ultimei partide de mîine, să reamintim cum se prezintă clasamentul :

1. GRECIA	4	2	1	1	6—5	5 p
2. ROMÂNIA	3	1	2	0	3—2	4 p
3. IUGOSLAVIA	3	0	1	2	2—4	1 p.

Terminîndu-și meciurile, echipa Greciei așteaptă cu... emoții confruntarea Iugoslavia — România. Gazdele partidei de mîine sînt, practic, ieșite din cursă. Cu toate acestea, după cum afirma chiar selecționerul **Mladinici**, echipa Iugoslaviei va face totul pentru a obține victoria, jucînd calm, relaxat, ofensiv, nemaiavînd ce pierde.

Astfel prezentîndu-se lucrurile, fără îndoială, misiunea formației noastre nu-i deloc ușoară. Cu atît mai mult cu cît indisponibilitățile se țin lanț în lotul juniorilor convocați pentru partida de la Vîrșeț. **Crișan**, autorul golului victoriei de pe stadionul atenian A.E.K., lovit în meciul **Electroputere Craiova — Minerul Baia Mare**, nu face deplasarea, în locul lui fiind rechemat arădeanul Petrișor. Ușor accidentați au fost Ciurea și Șumulanschi, pe aportul ambilor putîndu-se conta, totuși, mîine. În schimb, rămîn, în continuare, sub semnul întrebării Negruțiu, Hurlei și Chivu.

Ieri, antrenorul principal al lotului, Constantin Ardeleanu, ne spunea că numai după o „încălzire" mai tare, efectuată înainte de meci, se va putea ști care dintre cei trei titulari este refăcut și, deci, apt de joc. Iată, deci, motive întemeiate de neliniște și îngrijorare în tabăra jucătorilor noștri. Să sperăm, însă, că ele nu vor avea darul de a diminua încrederea în victorie a jucătorilor noștri. Sigur că nu va fi ușor, dar echipa (probabil în următoarea alcătuire : **Ciurea — Cotigă, Naghi, Agiu** sau **Negruțiu, Chivu** sau **Lucuță — Stoica, Munteanu, Iuga — Petrișor, Răducanu, Șumulanschi**), indiferent de condițiile în care se va desfășura meciul, va trebui să lupte pînă la epuizare, cu o dăruire totală, cu tenacitate și ardoare pentru a obține victoria și, implicit, calificarea.

Laurențiu DUMITRESCU

JOCUL DE VERIFICARE DE IERI AL LOTULUI DE TINERET

Cu gîndul la amicalul de miercuri, de la Odesa, cu selecționata similară a Uniunii Sovietice, lotul de tineret pînă în 23 de ani a susținut ieri după-amiază, pe stadionul Politehnica din Capitală, primul joc de verificare. Partener, formația de tineret a Sportului studențesc, pe durata a trei reprize de cîte 30 de minute fiecare. A fost limpede că antrenorul Cornel Drăgușin a urmărit, în principal, rularea tuturor jucătorilor convocați (mai puțin Grigoraș, reținut de un examen, ieri), tocmai spre a găsi cea mai bună formulă, mai ales pentru acoperirea acelor posturi rămase vacante prin promovările în prima reprezentativă sau datorită accidentărilor.

Prima constatare îmbucurătoare a fost prospețimea majorității jucătorilor, în pofida faptului că ei veneau după două etape de campionat disputate în decurs de patru zile. Lotul de tineret avea să accentueze jocul său în mișcare permanentă mai ales în prima mini-repriză, atunci cînd a și înscris două goluri (**Bölöni, în min. 10 dintr-o lovitură liberă de la 22 de metri ; Lucaci, în min. 24 cînd a centrat, iar portarul I. Vasile a greșit elementar**) și a realizat și alte acțiuni cursive, gîndite, spectaculoase. În acea primă repriză a evoluat următorul team : **Cavai — Anghelini, G. Sandu, Sătmăreanu II, Tănăsescu — Bölöni, Mulțescu, Moldovan — Anghel, Roznai, Lucaci.** Următoarele 30 de minute au fost mult mai utile pentru lot, deoarece tinerii antrenați de Octavian Popescu au opus o rezistență nebănuită, iar schimbările făcute (Sătmăreanu II fundaș lateral în locul lui Anghelini, Ciugarin în locul lui Sătmăreanu II ; Ștefan în locul lui Cavai ; Dumitriu IV în locul lui Mulțescu ; Chihaia în locul lui Roznai și din min 41. Vișan în locul lui Bölöni) au influențat jocul de ansamblu al reprezentativei. „Under 23" înscrie și în această repriză un gol (**Anghel în min. 56, la o fază creată de Moldovan**), dar jocul său nu s-a ridicat la nivelul primelor 30 de minute. În ultima treime a partidei, selecționabilii lui Cornel Drăgușin încep să se miște din nou bine, construiesc mai multe faze ofensive, înscriu încă două goluri (**Roznai — min. 23 și Sătmăreanu II — min. 67**), arătînd resurse fizice îmbucurătoare. Formația din ultima repriză : **Cavai (Ștefan) — Anghelini, Ciugarin, G. Sandu, Sătmăreanu II — Dumitriu IV, Mulțescu, Vișan — Chihaia, Roznai, Lucaci.**

Acest 5—0 a interesat, mai ales prin mișcarea de ansamblu a lotului. Și din acest punct de vedere, aprecierile sînt bune. În privința finalizării, antrenorul Drăgușin mai are însă de finisat. Va încerca acest lucru mîine în jocul cu prima echipă a Stelei (Stadion Steaua, ora 11), cînd va începe meciul cu formația cu care va juca, în mare, la Odesa.

Mircea M. IONESCU

Unul din numeroasele atacuri ale lotului de tineret. Balonul a fost lovit cu capul de Chihaia, dar va trece pe lîngă poartă.
Foto : Vasile BAGEAC

dintre sute de rapoarte

GREȘELI DE ARBITRAJ MAI MULT DECÎT SUPĂRĂTOARE...

După patru etape în care am avut de consemnat numai arbitraje bune și foarte bune, iată că cea de a cincea etapă a returului ne-a pus în fața unor surprize neplăcute, a unor prestații nemulțumitoare ale unor „cavaleri ai fluierului". Și, din păcate, aceste evoluții necorespunzătoare ale arbitrilor, n-au făcut decît să se alăture unor aspecte negative, legate de slabul nivel tehnic al jocurilor, chiar și al unora care aduceau în fața spectatorilor echipe fruntașe, cu nume prestigioase.

Spunînd aceasta, nu vrem, totuși, să ignorăm faptul că în cîteva meciuri, din această mult comentată etapă, s-au înregistrat și arbitraje excelente. Un asemenea arbitraj, semnalează **Florea Tănăsescu**, secretar general al F.R.F., prezent la meciul de la Pitești, dintre F. C. Argeș și Dinamo, a fost cel prestat de **Otto Anderco** și de cel care l-au ajutat la linie : **Grigore Bîrsan** și **Gabriel Blau. „Am asistat la un adevărat derby — relatează Florea Tănăsescu — realizat și prin jocul corect al celor două echipe, dar și prin contribuția brigăzii de arbitri, cu decizii juste și prompte".** Un alt observator federal, **Mircea Sămăreanu**, relevă, de asemenea, rolul pozitiv al conducătorului partidei de la Brașov, **Chevorc Ghemigian, „care a condus fără greșeală"**, fiind bine ajutat de cei doi tușieri : **Aurel Bentu** și **Gheorghe Micloș**. Trimisul Federației remarcă și o fază de joc, cea care a prilejuit înscrierea celui de al doilea gol al Steagului roșu, **„în urma aplicării corecte a legii avantajului".**

Se poate spune, însă, că asemenea arbitraje sînt sau ar trebui să fie lucruri firești, că sarcina arbitrilor este tocmai aceasta, de a aplica întocmai regulamentul de joc. Și atunci, se naște întrebarea : de ce n-au procedat așa arbitrii **Petre Sotir** și **Vasile Topan**, care au condus, miercuri, meciurile Sportul studențesc — C.S.M. Reșița și, respectiv, Steaua — F. C. Constanța ?

A produs uimire, în special, modul cum a condus **Petre Sotir**, un arbitru cu vechi state de servici, pe care n-ar trebui să-l... sperie situațiile din teren și să-l conducă spre un arbitraj inactiv, temător, în avantajul unei echipe (Sportul studențesc) și în dezavantajul celeilalte (C.S.M. Reșița). Se vorbește, uneori, despre abuzuri, într-un sector sau altul. Prin analogie, se poate spune că și **Petre Sotir** a comis un abuz, în funcția de arbitru, neacordînd o lovitură de la 11 metri **reșițenilor,** la un **fault** fără nici un **dubiu** săvîrșit asupra lui **Atodiresei. Cine** i-a dat acest drept ? **Regulamentul,** în nici un caz ! De altfel, **presa** a luat poziție hotărîtă împotriva felului cum a condus **Petre Sotir**, partida Sportul studențesc — C.S.M. Reșița. Cităm : **„În minutul 85, Petre Sotir le-a refuzat** (n.n. : oaspeților) **o lovitură de la 11 metri. De altfel, arbitrajul a fost de un nivel extrem de scăzut, conducătorul partidei producînd ilaritate prin deciziile dictate"** (ROMÂNIA LIBERĂ) ; **„Arbitrajul slab, SUBIECTIV** (n.n. : sublinierea noastră) **al lui Petre Sotir"** (SCÎNTEIA TINERETULUI) ; **„Ba mai mult, ei** (n.n. : oaspeții) **puteau obține și victoria, dacă nu se împotrivea arbitrul Petre Sotir, care le-a refuzat un penalty clar, chiar și la... lumina reflectoarelor".** (INFORMAȚIA BUCUREȘTIULUI). Același ziar se ocupă și de faptul că **Vasile Topan** a trecut cu vederea un fault în careul Stelei, conchizînd că **„arbitrii i-au defavorizat pe oaspeți, neacordindu-le cîte un penalty clar".**

De altfel, în ceea ce privește infracțiunea lăsată nesancționată de către **Petre Sotir**, aceeași apreciere o întîlnim și în raportul observatorului federal, **Robert Cosmoc**, care arată că „asupra lui Atodiresei au fost comise DOUĂ (n.n. **sublinierea noastră) faulturi succesive, dintre care unul în suprafața de pedeapsă".** Regretăm că n-am putut citi și raportul lui **C. Drăgușin**, asupra arbitrajului lui **V. Topan**, din meciul Steaua — F.C. Constanța, dar, pînă ieri la amiază el nu ajunsese încă la Comisia centrală de competiții și disciplină...

Jack BERARIU

CLASAMENTUL CAMPIONATULUI ECHIPELOR DE TINERET — REZERVE

1. Dinamo	20	10	6	4	34—21	26
2. „U" Cluj	20	11	3	6	36—20	25
3. Petrolul	20	9	7	4	32—19	25
4. C.S.M. Reșița	20	9	6	5	29—27	24
5. U.T.A.	20	9	4	7	18—16	22
6. Steaua	20	8	5	7	41—24	21
7. F.C. Constanța	20	8	4	8	29—28	20
8. Steagul roșu	20	8	4	8	20—21	20
9. Sp. studențesc	20	7	5	8	27—32	19
10. Jiul	20	8	3	9	24—31	19
11. Univ. Craiova	19	8	2	9	26—27	18
12. F.C. Argeș	20	7	4	9	23—26	18
13. Rapid	20	6	4	10	22—23	16
14. Sport Club Bacău	20	7	1	12	33—47	15
15. C.F.R. Cluj	20	5	4	11	24—38	14
16. A.S.A. Tg. Mureș	19	4	6	9	21—35	14

ARBITRII MECIURILOR ETAPEI A XIX-A A DIVIZIEI B

SERIA I

CEAHLĂUL P. NEAMȚ — METALUL BUCUREȘTI : Z. Szecsei, ajutat la linie de I. Soos și C. Cîmpeanu (toți din Tg. Mureș) ;

C.F.R. PAȘCANI — METALUL PLOPENI : Fr. Colosi, ajutat de D. Ghețu și V. Roșu (toți din București) ;

F.C. GALAȚI — DELTA TULCEA : M. Marinciu, ajutat de N. Dumitrescu și C. Berghiu (toți din Ploiești) ;

C.S. TÎRGOVIȘTE — GLORIA BUZĂU : T. Trofin, ajutat de M. Constantin și D. Diaconescu (toți din Galați) ;

DUNĂREA GIURGIU — PROGRESUL BRĂILA : N. Gheorghe, ajutat de I. Puia și Gh. Vasilescu II (toți din București) ;

PROGRESUL BUCUREȘTI — S.N. OLTENIȚA : Em. Vlaiculescu, ajutat de I. Chiriță și V. Neacșu (toți din Ploiești) ;

ȘTIINȚA BACĂU — CHIMIA RM. VÎLCEA : A. Bentu, ajutat de M. Cîțu și G. Micloș (toți din București) ;

POLITEHNICA IAȘI — C.S.U. GALAȚI : M. Buzea, ajutat de Gh. Olteanu și Max. Popescu (toți din București).

SERIA A II-A

METALURGISTUL CUGIR — METALUL DROBETA TR. SEVERIN : M. Bădulescu, ajutat de L. Erdoș și A. Szike (toți din Oradea) ;

MINERUL BAIA MARE — POLITEHNICA TIMIȘOARA : N. Rainea (Bîrlad), ajutat de C. Niculescu și Gh. Popovici (ambii din București) ;

GLORIA BISTRIȚA — NITRAMONIA FĂGĂRAȘ : V. Topan, ajutat de Gh. Vereș și C. Henger (toți din Cluj) ;

CORVINUL HUNEDOARA — C.F.R. ARAD : St. Marian, ajutat de P. Avram și I. Both (toți din Sighișoara) ;

METROM BRAȘOV — OLIMPIA ORADEA : M. Bică, ajutat de C. Dragotescu și Gh. Vasilescu I (toți din București) ;

OLIMPIA SATU MARE — ELECTROPUTERE CRAIOVA : A. Pop, ajutat de T. Gaboș (ambii din Cluj) și Ad. Krassowsky (Zalău) ;

F.C. BIHOR — C.S.M. SIBIU : C. Ghemigean, ajutat de I. Dancu și D. Iordache (toți din București) ;

C.F.R. TIMIȘOARA — MINERUL ANINA : O. Anderco (Satu Mare), ajutat de V. Grigorescu (Craiova) și I. Cîmpeanu (Cluj).

Meci amical în Giulești

RAPID — F. C. ARGEȘ

Azi, de la ora 16.45, pe stadionul Giulești, divizionarele A **Rapid** și **F.C. Argeș** se vor întîlni într-o interesantă partidă amicală.

În deschidere, de la ora 14.45, vor juca echipele de tineret-rezerve ale cluburilor **Rapid** și **Dinamo.**

MÎINE, ÎN DIVIZIA B

LIDERII SUSȚIN EXAMENE DIFICILE

În timp ce campionatul Diviziei A a fost întrerupt, pentru a da posibilitate tricolorilor să se pregătească în vederea partidelor cu selecționatele U.R.S.S., divizia secundă își continuă activitatea, programînd mîine etapa a XIX-a.

Dintre cele 16 meciuri, capul de afiș îl deține întîlnirea de la Baia Mare, dintre liderul seriei a II-a, **Politehnica Timișoara,** și una dintre pretendentele la șefie, formația locală **Minerul**. Atît pentru studenți cît și pentru băimăreni, partida constituie unul dintre cele mai dificile examene ale acestui sezon. De aceea, ambele echipe vor arunca în întrecere toate resursele pentru a termina învingătoare. Tot în această serie, un alt meci atrage atenția. Este vorba de partida de la Oradea, dintre **F.C. Bihor** și **C.S.M. Sibiu,** Orădenii au nevoie de ambele puncte pentru a rămîne pe poziția secundă sau, în eventualitatea unui eșec al Politehnicii, la Baia Mare, chiar să preia șefia seriei.

S-ar părea că liderul seriei I, **Politehnica Iași,** evoluînd pe propriul teren, ar avea o sarcină mai ușoară în întîlnirea cu **C.S.U. Galați.** Dar, în acest retur, în timp ce evoluția studenților din Iași nu s-a mai situat la același nivel ca în toamnă, prestațiile gălățenilor au înregistrat un crescendo. Așa că, n-ar fi exclus ca oaspeții să plece și de la Iași cu un punct. Urmăritoarele Politehnicii, **Metalul București** (locul 2, cu 22 puncte) și **Gloria Buzău** (3, cu 20 p) vor juca în deplasare, la P. Neamț și Tîrgoviște, unde vor întîlni echipe avide de puncte: **Ceahlăul** și, respectiv, **Clubul sportiv.** Deci, după toate probabilitățile, în fruntea clasamentului seriei I ordinea actuală, va rămîne și după etapa de mîine. În schimb, în subsolul clasamentului se pot produce modificări, deoarece diferența de puncte dintre echipe este mică, iar în unele cazuri departajarea este determinată de golaveraj.

În **seria a II-a**, unele formații care dețin locuri în zona lanternei, au mîine posibilitatea să acumuleze ambele puncte. În această situație, se află, îndeosebi, **C.F.R. Timișoara,** care deține locul 15 și care mîine va juca acasă, cu **Minerul Anina.** Feroviarii au prima șansă de a termina învingători, deoarece adversarii lor, atunci cînd evoluează în deplasare, nu reușesc să dea o replică prea dîrză.

În program mai figurează partidele **C.F.R. Pașcani — Metalul Plopeni, F.C. Galați — Delta Tulcea, Dunărea Giurgiu — Progresul Brăila, Progresul București — S. N.Oltenița, Știința Bacău — Chimia Rm. Vîlcea** (seria I), **Metalurgistul Cugir — Metalul Drobeta Tr. Severin, Gloria Bistrița — Nitramonia Făgăraș, Corvinul Hunedoara — C.F.R. Arad, Metrom Brașov — Olimpia Oradea** și **Olimpia Satu Mare — Electroputere Craiova** (seria a II-a).

Pe temele jocului

APĂRAREA ÎN LINIE

Apărarea în linie reprezintă o formă specifică de acțiune în defensivă, potrivit căreia o echipă caută să tragă maximum de foloase de ordin tactic, de pe urma aplicării regulei de ofsaid. Procedeul în sine, aparent simplu, presupune o perfectă sincronizare în momentul deplasării către înainte a fundașilor, atunci cînd un jucător advers — atacat pentru a fi deposedat, pasează mingea în față, unui coechipier. Aceasta ar fi să spunem, în fond, tehnica unui mod de organizare a defensivei mai puțin obișnuit astăzi, în jurul căruia s-au purtat și se mai poartă încă discuții cu privire la controversata sa eficacitate pe planul luptei competiționale. Pentru că, în timp ce tot mai mulți specialiști susțin că apărarea în linie este perimată și jocul la ofsaid falimentar, mai sînt încă unii care afirmă că o asemenea formă de apărare rămîne în continuare utilizabilă, aptă de un randament superior, capabilă chiar să asigure — cu riscul de a frustra spectacolul — succesul.

Problema care se pune însă acum nu este, după părerea noastră, aceea de a încadra, în limitele rigide ale unei anumite aprecieri, o formă de organizare a apărării sau alta ; de a proporționa valoarea practică a jocului la ofsaid în economia tactică a unei întîlniri, lucru pe care de altfel, în ultimă instanță, nu-l poate proba decît tot jocul însuși și rezultatul acestuia. Ceea ce ne propunem noi, cu acest prilej, se referă în mod deosebit la aspectul de esență al jocului de fotbal, pe care tactica colectivă a apărării în linie îl reduce — atunci cînd este folosită exagerat — la dimensiuni calitative minore, în raport cu marile disponibilități estetice ale sportului cu balonul rotund. Așa, de pildă, în meciul de campionat de la Craiova, am avut ocazia să urmărim confruntarea a două echipe, Universitatea și Sport Club, amîndouă dominate de ideea aplicării fără rezerve a jocului la ofsaid. De aici, a rezultat o grupare de forțe aproximativ liniară, de o parte și de alta a centrului terenului și o dinamică ciudată, lipsită de finalitate, întreruptă de zeci de ori de fluierul arbitrului, cu mult înainte ca acțiunile să ajungă în apropierea porților. La un moment dat, chiar — atunci cînd provocarea deliberată a ofsaidului devenise un act reflex al apărărilor — imaginea a 20 de jucători, masați în zona mediană a terenului, așteptînd fiecare pe celălalt să greșească, lăsa impresia unui joc școlăresc, care — în afară de prezența mingii — nu prea mai avea multe contingențe cu fotbalul.

Desigur, ne-am zis, un asemenea mod de acțiune nu-și poate găsi explicația decît într-o exagerată raționalizare a efortului și în intenția ușor deghizată, de a obține surprinderea adversarului. Mai aproape de adevărul fotbalistic ar fi însă ca o astfel de tactică, a economiei de forțe și a surprizei, să aibă o utilizare episodică, pe parcursul jocului. Așa cum fac adeseori și unele cunoscute echipe din lume, ca Ajax, de exemplu. Și atunci, sintem siguri, eficacitatea apărării în linie ar deveni o realitate, jocul ar căpăta complexitate și variație, identificîndu-se cu noțiunea de fotbal ; iar publicului i s-ar oferi spectacolul pe care-l așteaptă.

Mihai IONESCU

După 20 de etape, în Divizia A

CIFRELE VORBESC...

Deoarece etapele a XIX-a și a XX-a s-au desfășurat la un interval scurt, în rubrica noastră de astăzi vom puncta cele mai importante aspecte ale meciurilor de duminică și miercuri.

● În ultimele două etape (mai puțin partida Univ. Craiova—A.S.A.) s-au înscris 29 de goluri : 14 duminică și 15 miercuri. Deci, în cele 159 de meciuri ale campionatului s-au marcat 376 de goluri.

● **F.C. Argeș, Sportul studențesc** și **C.S.M. Reșița** au marcat cel puțin un gol în fiecare etapă a returului. În schimb, fotbaliștii de la Petrolul n-au mai reușit să înscrie nici un gol de patru etape, iar rapidiștii de trei etape.

● După 20 de etape, pe lista golgeterilor figurează 129 de jucători : S.C. Bacău și F.C. Constanța, cu cîte 10, Steagul roșu, Sportul studențesc, cu cîte 9, F.C. Argeș, U.T.A., A.S.A., Univ. Craiova, Rapid, Jiul și C.S.M. Reșița, cu cîte 8, „U" Cluj, Dinamo, Steaua, Petrolul și C.F.R. Cluj, cu cîte 7.

● Duminică au fost dictate două lovituri de la 11 m : una a fost ratată de Mureșan, iar pe cealaltă a transformat-o Oprea. Miercuri nu s-a acordat nici un penalty. Pînă în prezent, au fost dictate 36 de lovituri de la 11 m : 26 transformate, iar 10 ratate.

● **Caniaro (A.S.A.)**, primind duminică cartonașul roșu, este al 13-lea jucător eliminat de pe teren de la începutul campionatului (al 3-lea în retur).

● În etapa a XIX-a conducătorii jocurilor au arătat de 9 ori cartonașul galben : **Năsturescu, Tonca, Cotormani, Györfi, Cadar, Strîmbeanu, Unchiaș, Cazan, Hajnal,** iar în etapa a XX-a, de 13 ori : **Țaporea, Hrițcu, Vătafu, Anca, Codreanu, Penzeș, Țegean, Dumitriu IV, Nistor, Tătaru, Munteanu** („U" Cluj), **Cazan** și **M. Sandu.**

● În cele cinci etape ale returului un număr de 50 de jucători au primit cartonașul galben. Din păcate sînt fotbaliști care nu l-au „privit" bine prima dată și au vrut să-l mai vadă încă o dată. Iată-i: **Cazan** — de 3 ori (etapa a XVII-a, a XIX-a și XX-a), **Munteanu** („U" Cluj) — de 2 ori (etapa a XVII-a și a XX-a), **M. Sandu** — de 2 ori (etapa a XVIII-a și a XX-a) și **Hajnal** — de 2 ori (etapa a XVIII-a și a XIX-a).

● Cronicarii ziarului nostru au acordat celor opt arbitri, care au condus partidele etapei de duminică, 37 de stele : 4 au primit cîte cinci stele, iar 4 cîte patru. Miercuri au fost acordate 26 de stele : 3 au primit cîte cinci stele, 2 cîte patru, V. Topan 2 stele, iar P. Sotir doar una. Deci, în cuplajul de miercuri cei doi arbitri au primit doar... trei stele.

● Noi apariții în acest campionat : **Filip** și **Schep** (U.T.A.), **Albu** (Steagul roșu), **Volmer** (S.C. Bacău), **Cosma** (Dinamo), **Chivu** (Univ. Craiova), **Marin** (Rapid), **Mărculescu** (F.C. Constanța), **Sava** (Jiul), **Mierluț** (Petrolul), **Dudu Georgescu** (C.S.M. Reșița).

● După 20 de etape, cele 16 divizionare au utilizat 336 de jucători (în realitate sînt 333, deoarece Pană, Ciocîrlan și Niculescu au evoluat la două echipe) : Sportul studențesc (2 în retur) — 28, Univ. Craiova (2) — 25, Petrolul (6) — 24, Steaua — 22, Dinamo (2), F.C. Constanța (3), C.S.M. Reșița (2) —21, U.T.A. (3), A.S.A. (1), Steagul roșu (4), Rapid (1), Jiul (1), C.F.R. Cluj (4), — 20, F.C. Argeș — 19, S.C. Bacău (1) — 18, „U" Cluj — 17.

● Meciurile etapei a XIX-a au fost urmărite de aproximativ 161 000 de spectatori, cifră ce constituie recordul campionatului.

● Clasamentul orașelor, pe baza mediei de spectatori — cifră aproximativă — după 20 de etape, se prezintă astfel: 1. CRAIOVA 22 100, 2. București 16 300, 3—4. Reșița și Ploiești 13 500, 5. Tg. Mureș 10 700, 6—7. Constanța și Pitești 10 600, 8. Arad 9 700, 9. Brașov 9 400, 10. Bacău 9 000, 11. Cluj 7 400, 12. Petroșani 4 400.

● Situația în „Trofeul Petschovschi", după 20 de etape, este următoarea : 1. PLOIEȘTI 9,50, 2—4. Arad, Cluj și Pitești 9,00, 5. Tg. Mureș 8,77, 6. București 8,65, 7. Bacău 8,50, 8. Constanța 8,33, 9. Petroșani 8,27, 10. Reșița 8,20, 11. Brașov 8,09, 12. Craiova 7,44.

Unde mergem ?

SIMBATA

ATLETISM. **Stadionul „Republicii"**, ora 16 : „Cupa 1 Mai" competiție deschisă seniorilor și juniorilor (băieți și fete).

GIMNASTICĂ. **Sala Floreasca**, ora 17,30 : campionatele internaționale (exerciții liber alese, feminin).

HANDBAL. **Teren Constructorul**, ora 17 : Rapid—I.E.F.S. (A, f).

JUDO. **Sala Dinamo**, ora 16 : campionatele republicane individuale ale copiilor (etapa de zonă).

POPICE. **Arena Instalatorul** : Instalatorul—Laromet ; **arena Frigul** : Frigul—Voința ; **arena clubului Uzinelor Republica** : Gloria—Voința Constanța — meciuri din cadrul campionatului feminin, Divizia A ; **arena Giulești** : Rapid—Gloria (partidă din campionatul masculin, primele trei schimburi). Toate reuniunile încep la ora 16.

SCRIMĂ. **Sala Floreasca II**, ora 8.30 : campionatele naționale de juniori mici.

TENIS. **Terenurile Progresul, Tenis Club București** și **Steaua**, de la ora 14.30 : „Criteriul de primăvară" (concurs dedicat tuturor categoriilor).

TIR. **Poligonul Dinamo**, ora 9 : întreceri la armă standard 3x20 focuri și pistol sport, în cadrul campionatului municipal.

VOLEI. **Sala Giulești**, ora 17 : A.S.E.—C.P.B. (B, f), Locomotiva—Medicina (B, m).

DUMINICA

ATLETISM. **Stadionul „Republicii"**, ora 9 : „Cupa 1 Mai", competiție deschisă seniorilor și juniorilor (băieți și fete).

BASCHET. **Sala Constructorul**, de la ora 10 : Voința București—Sănătatea Satu Mare, I.E.F.S.—Politehnica : **sala Giulești**, ora 9 : Rapid—Crișul Oradea (meciul în cadrul Diviziei A, la fete).

FOTBAL. **Stadionul Progresul**, ora 11 : Progresul București — S. N. Oltenița (Div. B) ; **teren Dinamo**, ora 11 : Dinamo Obor—Tehnometal Buc. ; **teren Electronica**, ora 11 : Electronica Buc.—Azotul Slobozia ; **teren Laromet**, ora 11 : Laromet Buc.—Voința Buc. ; **teren Flacăra**, ora 11 : Flacăra roșie Buc.—Olimpia Giurgiu (meciuri din cadrul Diviziei C).

GIMNASTICĂ. **Sala Floreasca**, ora 11 : campionatele internaționale (finala pe aparate, masculin și feminin).

HANDBAL. **Teren Tineretului**, ora 10 : C.S.U. Construcții—Vulturul Ploiești (B, f) ; **teren Progresul**, ora 16 : IGEX Buc.—Voința Buc. (B, f) ; ora 17 : Universitatea Buc.—Progresul (A, f).

JUDO. **Sala Arhitectura**, ora 16 : campionatele republicane universitare (faza pe centre).

POLO. **Bazinul Floreasca**, ora 11 : Rapid—I.E.F.S. (Divizia A).

POPICE. **Arena Constructorul** : Constructorul Buc.—Constructorul Galați ; **arena Giulești** : Rapid—Gloria (ultimele trei schimburi ale meciurilor din campionatul masculin, Divizia A). Reuniunile încep la ora 8.

RUGBY. **Stadionul Dinamo**, ora 16.30 : Steaua—Selecționata armatei franceze ; **teren Constructorul**, ora 10 : Constructorul—Olimpia (div. B).

SCRIMĂ. **Sala Floreasca II**, ora 8.30 : campionatele naționale de juniori mici.

TENIS. **Terenurile Progresul, Tenis Club București** și **Steaua**, de la ora 8.30 : „Criteriul de primăvară" (concurs dedicat tuturor categoriilor).

TIR. **Poligonul Dinamo**, ora 9 : întreceri la pistol liber și pistol cu aer comprimat, în cadrul campionatului municipal.

VOLEI. **Sala Giulești**, de la ora 10.30: Aurora—Unirea Tricolor Brăila (B. m), Flacăra roșie—Universitatea Iași și Spartac—Dacia Pitești (B, f).

CUM SÎNT PREGĂTITE TERENURILE DE SPORT PENTRU SEZONUL ÎN AER LIBER ?

(Urmare din pag. 1)

care le au. La despărțire, tovarășul Gh. Alexandru ne-a asigurat că bazele sportive existente și cele în curs de amenajare vor fi utilizate cu maximum de randament, deoarece s-a alcătuit — în colaborare cu factorii interesați — un program competițional ritmic și atractiv pentru sportivii de toate categoriile.

LUNA REAMENAJĂRILOR

Am continuat raidul nostru pe tema pregătirilor terenurilor de sport în vederea sezonului în aer liber și prin celelalte orașe ale județului Vaslui. Următorul popas l-am făcut la **Bîrlad. La intrarea în oraș te întîmpină construcția noului stadion (ale cărui lucrări au depășit stadiul fundațiilor) amplasat lîngă pădurea din zona verde a Uzinei de rulmenți.** Ștrandul aparținînd asociației Rulmentul, aflat vizavi de uzină, își va deschide porțile cînd vremea va deveni favorabilă.

Ne-am oprit apoi la stadionul Tineretului, situat în inima municipiului. Am observat că tribunele centrale din lemn au fost recent reparate și din deșeurile rămase s-au confecționat cîteva rînduri de bănci la noul teren bituminat pentru handbal. Peste drum, la baza sportivă Voința, aparținînd celor aproape 600 de cooperatori, se văruiau interioarele vestiarelor, se reparau gardul și gradenele de la băncile din jurul terenurilor de handbal și baschet, iar cîteva grămezi de zgură și nisip așteptau să fie așternute pe suprafețele de joc.

În urmă cu o săptămînă a fost inaugurată sala de popice a Fabricii de confecții. De asemenea, toate școlile generale și cele patru licee și-au **curățat instalațiile sportive iar altele chiar și-au extins terenurile de sport. Tov. Petru Oprea**, președintele C.M.E.F.S., ne-a explicat că **perioada 15 martie — 15 aprilie a fost dedicată în exclusivitate recondiționării și amenajărilor de noi terenuri simple, menite să constituie locul de întîlnire a cît mai mulți tineri și vîrstnici.**

RENUNȚĂRI FAȚIȘE

Pînă la ultima împărțire administrativă a țării, comuna, micul orășel **Negrești** a avut o echipă de fotbal care a activat în categoria C și o reprezentantă în divizia școlară de handbal. Dacă formația de handbal (aparținînd liceului din localitate, care dispune de o bază corespunzătoare și are doi inimoși profesori de educație fizică : **Maria Năstase** și **Mihai Haciu**) speră să revină în eșalonul divizionar, se pare că echipa de fotbal, cu toate insistențele C.J.E.F.S. pe lîngă organele locale, nu mai poate fi reînviată. Motivul principal : **cei care ar trebui să stimuleze și să atragă tinerii pe terenul de fotbal stau cu brațele încrucișate.** Pentru a întări această afirmație este suficient să arătăm că, deși apele provenite din cauza viscolului au fost retrase din curțile gospodarilor, Consiliul popular, al cărui secretar este tov. **Nicu Chiriac** (și secretarul asociației sportive Unirea), nu a luat nici o măsură pentru a reda activității terenul de fotbal. Unii tineri, aflînd de vizita noastră, s-au plîns că terenul lor e lăsat de mai multă vreme în paragină și ne-au rugat să intervenim ca echipamentul de fotbal, închis într-unul din dulapurile de la sediul Consiliului popular, să fie folosit în scopurile pentru care a fost cumpărat. Am discutat cu tovarășii respectivi și să sperăm că aceste rînduri vor avea ecoul dorit.

Nu putem încheia relatările din Negrești, fără a aminti — măcar în treacăt — de Școala profesională de mecanici agricoli (director — ing. **Ioan Păuleț**) a cărei bază sportivă, compusă din terenuri de baschet, tenis, volei, „dreptunghi" redus de fotbal, club cu mese de tenis și șah și o sală ingenios improvizată pentru jocuri, ne-a impresionat în mod plăcut.

NOTA DISCORDANTĂ...

Orașul **Huși,** care are peste 20 000 de locuitori, dispune de un ștrand cu două bazine, pistă de popice, teren de volei și lac de agrement, de un stadion și mai multe baze sportive pe lîngă școlile generale și cele trei licee din localitate. **La prima vedere s-ar părea că amenajările menționate ar satisface nevoile numeroșilor prieteni ai diferitelor discipline sportive. Privind lucrurile mai îndeaproape, se constată că stadionul este aproape impracticabil chiar și pentru cele două echipe locale de fotbal angajate în campionatul județean.** Să concretizăm : gardul protector e regulamentar doar pe o latură a terenului de joc ; jumătate din vestiar este folosit ca... dormitor al Șantierului 2 construcții, pista redusă de atletism nu are zgura necesară, iar tribunele, deși se repară pe ici pe colo, au început să putrezească din temelii.

Ceea ce ne-a izbit mai mult la Huși a fost contrastul dintre două complexe în aer liber, cele ale liceelor „Cuza Vodă" și „Mihail Kogălniceanu", care, în pofida faptului că sînt vecine, se deosebesc ca de la cer la pămînt. În timp ce elevii Liceului „Mihail Kogălniceanu" (director — Ștefan Babnaru) beneficiază de terenuri de handbal, volei, baschet și sectoare de atletism întreținute cu spirit gospodăresc, în perimetrul de alături niște stîlpi de porți demontate aminteau că acolo a existat cîndva un teren de handbal, care acum arată mai degrabă ca un maidan. Cînd te gîndești că Liceul „Cuza Vodă" (director — Mihai Hogaș) are ateliere de tîmplărie și lăcătușerie, nu poți înțelege de ce nu se confecționează două porți de handbal și cum de nu se îngrădește și nu se umple cu zgură acest teren cu o poziție ideală pentru scurgerea apei ?

★

Și acum să încercăm o concluzie. Marea majoritate a amenajărilor sportive din cele patru orașe ale județului Vaslui sînt, sau se află în curs de pregătire pentru a găzdui întreceri de natură să satisfacă doleanțele amatorilor de mișcare și sport. Din păcate, însă, terenurile de sport nu sînt peste tot suficiente sau întreținute cum se cuvine, ceea ce semnalăm și în rîndurile de mai sus, cu scopul de a determina înlăturarea grabnică a deficiențelor ce pot diminua ampla acțiune a organizării concursurilor populare, preconizate de recenta Hotărîre a Plenarei C.C. al P.C.R. privind dezvoltarea mișcării sportive din țara noastră.

La Huși, cele două licee vecine (Cuza-Vodă și M. Kogălniceanu) nu dau dovadă de același simț gospodăresc

— Ți-a dat repede transferul ?
— Imediat ! Le-am spus : ori amenajați terenul, ori îmi dați transferul la Kogălniceanu !...

Desen : Al. CLENCIU

LOTO-PRONOSPORT

PROGRAMUL CONCURSULUI PRONOSPORT DE MIINE

Astăzi este ULTIMA ZI pentru depunerea buletinelor la concursul Pronosport de duminică 15 aprilie 1973.

Programul acestui interesant concurs este alcătuit din 8 meciuri din campionatul italian și 5 partide de categoria B din campionatul țării noastre. Dar iată cum arată acest program: I. Atalanta — Roma ; II. Bologna — Verona ; III. Juventus — Palermo ; IV. Lanerossi — Fiorentina ; V. Lazio — Sampdoria ; VI. Milan — Cagliari ; VII. Napoli — Torino ; VIII. Ternana — Internazionale ; IX. Ceahlăul Piatra Neamț — Metalul București. X. C. S. Tîrgoviște — Gloria Buzău ; XI. Minerul Baia Mare — Politehnica Timișoara ; XII. Corvinul Hunedoara — C.F.R. Arad; XIII. C.F.R. Timișoara — Minerul Anina.

● Ținînd cont de preferințele participanților cîștigători la sistemele săptămînale de joc Loto-Pronosport — și în cursul lunii aprilie — continuă atribuirea de autoturisme. Astfel, participanții cîștigători la Loto, Pronoexpres și Pronosport, indiferent de categoria la care au obținut cîștigul, felul biletului sau buletinului, sau taxa de participare per variantă, pot opta pentru un autoturism DACIA 1300 și eventuala diferență în numerar, dacă valoarea cîștigului obținut este cel puțin egală cu aceea a autoturismului DACIA 1300 (70 000 lei) care se oferă în luna aprilie.

NUMERELE EXTRASE LA TRAGEREA SPECIALĂ LOTO DIN 13 APRILIE 1973

Fond general de premii : 3 118 765 lei.
Extragerea I : 39 45 78 30 62 53 8 82 77
Extragerea a II-a : 17 2 67 84 25 46 61 20 70
Extragerea a III-a : 56 46 7 84 18 66
Extragerea a IV-a : 88 33 15 25 86 8
Extragerea a V-a : 61 81 90 17 45 72
Extragerea a VI-a : 79 63 30 40 24 83.

Plata premiilor se va face în Capitală începînd din 25 aprilie pînă la 28 mai, iar în țară aproximativ din 28 aprilie pînă la 28 mai 1973 inclusiv.

TURNEUL INTERNAȚIONAL DE BASCHET „CUPA FEDERAȚIEI"

ECHIPA ROMÂNIEI ÎNVINGĂTOARE: 89-65 CU OLANDA

CLUJ, 13 (prin telefon). — Mai întîi se cuvin cîteva amănunte asupra meciului dintre reprezentativele **Cubei** și **Olandei** (90—62) desfășurat în încheierea reuniunii de joi seara a ediției a IV-a a „Cupei Federației" la baschet masculin. Laureații cu bronz ai J.O. au demonstrat din nou virtuozitatea care le-a adus frumosul succes de anul trecut, dar în același timp sportivii olandezi au dovedit excelentele lor calități de luptători, chiar și atunci cînd au în față adversari evident superiori. Este drept că au fost ajutați și de gabaritul impresionant al unora dintre ei, dar acest fapt nu poate scădea din meritul unei evoluții remarcabile, în ciuda diferenței de 28 de puncte cu care au cedat. Punctele au fost înscrise de: Domecq 5, R. Herera 17, Roca 14, Ortiz 6, Canizares 12, Calderon 6, T. Herera 13, Urgelles 15, Santiesteban 2 pentru Cuba, respectiv, Decker 8, Boot 4, Sikking 2, Harrewijk 5, Tuinstra 6, Smit 10, Vrolijk 4, Akerboo 11, Ruisenaars 4, Van Duyl 8. Au arbitrat bine **M. Wein** (Ungaria) și **I. Știrbu** (România).

Alte completări se cuvin la întrecerea dintre selecționatele **României și R. D. Germane** (79—69), interesantă prin dîrzenia cu care a fost disputată, dar necorespunzătoare ca nivel tehnic din cauza sumedeniei de greșeli și ratări comise de ambele tabere. Dar cum, în mod firesc, ne interesează în primul rînd lotul țării noastre ne vom referi la comportarea lui. Astfel, apreciem că baschetbaliștii români nu au izbutit să valorifice în suficientă măsură evidentul plus de tehnică, deoarece nu toți jucătorii au fost convinși că trebuie să se dăruiască deplin pentru a etala în mod net superioritatea față de formația adversă. Din această cauză, apărarea a fost depășită deseori de contraatacurile sportivilor din R. D. Germană, iar atacul a pierdut ritmul uneori, fiind impulsionat doar de pericolul prezentat de scăderea avansului și uneori de evoluția cu totul remarcabilă a lui **Radu Diaconescu**. Dar pentru a nu exagera în sublinierea exclusivă a aspectelor negative, este necesar să arătăm că respectivele notări au drept scop tocmai evidențierea faptului că baschetbaliștii români au posibilități mari, deoarece și în aceste condiții ei au învins cu 10 puncte o echipă aflată în ajunul unui examen atît de decisiv cum este turneul de calificare pentru campionatul european.

În meciul inaugural al reuniunii de vineri seara, echipa de tineret a României au luptat din răsputeri pentru a face față reprezentativei Cubei, care însă, în mod firesc, a cîștigat la o diferență netă: 90—66 (49—29).

Așteptată cu mult interes, întîlnirea dintre selecționatele României și Olandei a oferit publicului satisfacția unei victorii a sportivilor țării noastre: 89—65 (48—31). Succesul a fost stabilit încă din prima repriză, cînd baschetbaliștii români au evoluat excelent: apărare agresivă, cu multe intercepții, atacuri variate încheiate cu aruncări precise de la semidistanță. Olandezii au echilibrat jocul doar spre mijlocul reprizei secunde. În final, însă, Diaconescu (excelent și în această partidă), Novac (cel mai bun de pe teren) și ceilalți coechipieri s-au distanțat din nou, înregistrînd cel mai categoric scor din confruntările cu reprezentativa Olandei. Au marcat: Novac 22, Tarău 17, Oczelak 12, Chivulescu 12, Diaconescu 11, Georgescu 8, Rühring 5, Cernat 2 (au mai jucat Pîrșu și Savu), pentru România, respectiv, Dekker 4, Boot 6, Sikking 4, Harrewijk 3, Smit 2, Vrolijk 8, Arerboom 15, Ruisenaars 10, Van Tuyl 13. Au arbitrat bine F. Bianchi (Italia) și M. Wein (Ungaria).

R. D. Germană — Ungaria 59—67 (38—37).

În fruntea clasamentului se află neînvinse echipele României și Cubei.

Programul de sîmbătă, de la ora 16,30: *Olanda — România* (tineret), *România A — Ungaria, Cuba — R.D. Germană.*

D. STANCULESCU

sportul în lume

ÎN CAMPIONATELE MONDIALE DE TENIS DE MASĂ

A ÎNCEPUT O ADEVĂRATĂ AVALANȘĂ A SURPRIZELOR

SARAJEVO, 13 (prin telex, de la trimisul nostru).

Trecuseră doar cîteva ore de cînd fostul campion al lumii, maghiarul Ferenc Sido, dăduse ca sigure victoriile lui Bengtsson și Lee Ailesa în probele de simplu și pronosticurile lui au și fost infirmate. Ca să nu mai vorbim de încrederea abordată de jucătorul scandinav înaintea probelor individuale! Și iată că aici, la Skenderija, asistăm la o adevărată cavalcadă a surprizelor.

Prima victimă a fost campionul mondial de acum doi ani, Stellan Bengtsson, eliminat în turul doi de sovieticul Gomoșkov. Partida a ridicat tribunele în picioare, fiind necesare cinci seturi pentru desemnarea învingătorului. Într-un joc de contraatacuri permanente, reprezentantul U.R.S.S. a reușit să se impună în final, cîștigînd net ultimul set: 21—9. Imediat după meci, Gomoșkov a declarat, asaltat de ziariști: **„Sînt bucuros că am învins. Dar cine nu ar fi fericit cînd cîștigă la un campion al lumii? Să fiu sincer, am intrat la masă cu această speranță. Desigur, toată lumea consideră rezultatul ca o mare surpriză, însă nu este chiar așa. Cu Bengtsson m-am întîlnit de opt ori și prin această victorie scorul dintre noi a devenit egal: 4—4!"**

Fără îndoială că Gomoșkov a devenit încrezător în șansele sale, dar emoții a avut destul de mari.

Copleșit de înfrîngere, Bengtsson a ținut, însă, să sublinieze cu sportivitate: **„Gomoșkov a fost mai bun și m-a învins pe merit".**

În același timp, la o altă masă campioana Suediei, Brigitte Radberg, dispunea de sud-coreeanca Lee Ailesa, una dintre favoritele competiției feminine, care nu pierduse nici una dintre întîlnirile susținute în întrecerea pe echipe. Nu știm cît de mult l-a consolat pe Bengtsson succesul compatrioatei sale, dar victoria ei se cuvine a fi consemnată.

Pe cele 16 mese de concurs surprizele au început să se adune una după alta: trei dintre titularii echipei R.P. Chineze (Li Cin-kuan, Su Fao-fa și Tiao Ven-iuan) au fost eliminați, la fel și Jonyer, Klampar (Ungaria), Tsaka (Japonia), Scholer (R.F. Germania) de la băieți, Zoia Rudnova și Li Li de la fete.

Reprezentanții noștri au furnizat, în general, partide de bună calitate. **Dobosi, Giurgiucă și Gheorghe** s-au calificat în primii 32 de jucători din lume, dar nu au mai putut trece și pragul următor, fiind depășiți de adversarii lor.

La fete, **Eleonora Vlaicov** a fost învinsă de iugoslava Eva Jeler într-o partidă de mare luptă. **Maria Alexandru** a avut de înfruntat o rezistență deosebit de dîrză din partea sovieticei Gedraitite, pe care a reușit, totuși, s-o învingă. Mult mai ușor a fost meciul următor — cu Kneip (R.F. Germania) — pe care românca a depășit-o net. Dacă va izbuti să cîștige și partida pe care o are de susținut ceva mai tîrziu, cu puternica jucătoare chineză Hu Iu-lan, Maria Alexandru se va califica în sferturile de finală, adică va face parte din primele opt jucătoare ale lumii.

Încurajatoare a fost evoluția ei și în întîlnirea de debut la dublu fete, împreună cu japoneza Miho Hamada. Ele au eliminat cuplul Li Li — Ian Ciun (R.P. Chineză).

Proba de dublu-mixt începe sîmbătă, tot atunci fiind programate și celelalte probe.

Constantin COMARNISCHI

Rezultate tehnice mai importante. **Simplu femei, turul 1:** Hu Yu-lan — Yokota 3—0, **Alexandru** — Gedriatite (U.R.S.S.) 3—2, Radberg — Lee Ailesa 3—2, Riedlova — Li Li 3—1, Jeler (Iugoslavia) — **Vlaicov** 3—2; **turul 2:** Grofova — Jeler 3—0, Kishazi — Ian Ciun 3—2, Edano — Ciu Pao-ciun 3—1, Park Mi Ra — Rudnova 3—1, Cen Hu-ai-in — Lotaller 3—0, Hu Yu-lan — Magos 3—1, **Alexandru** — Kneip (R. F. Germania) 3—0, Silhanova — Pogosova 3—0; **simplu bărbați, turul 2:** Gomozkov — Bengtsson 3—2, **Dobosi** — Grimm (Elveția) 3—0, Kono — Klampar 3—1, Orlovski — Li Cin-kuan 3—1, Li Fu-iun — Tasaka 3—1, **Giurgiucă** — Slavnik (Iugoslavia) 3—1, Kunz — Tiao Ven-iuan 3—1, Lian Ko-lian — Jonyer 3—0, Sarkojan — Su Pao-fa 3—1, **Gheorghe** — Aiyesoro (Nigeria) 3—1; **turul 3:** Gomozkov — **Dobosi** 3—0, Si En-tin — Beleznai 3—1, Konoa — Karakasevici 3—0, Li Pu-iun — Leis 3—0, Stipancici — Martin 3—0, Borzei — **Giurgiucă** 3—0, Imano — Kunz 3—0, Lian Ko-lian — Cordas 3—0, Johansson — Cioi Sun Kuk 3—0, Korpa — Scholer 3—0, Sarkojan — **Gheorghe** 3—0; **dublu bărbați, turul 1: Dobosi, Gheorghe** — Loong Peng Sun, Soong Poh Wan (Malaezia), Pedersen, Grimstrup (Danemarca) — **Giurgiucă, Firănescu** 3—2; **dublu femei, preliminarii, turul 3: Vlaicov, Lecler** (România, Franța) — Peck Noi Hway, Yap Aisuan (Singapore) 3—0; **tabloul favoriților și semifavoriților** (32 de perechi), **turul 1:** Abe, Edano (Japonia) — **Vlaicov, Lecler** 3—1, **Alexandru, Hamada** (România, Japonia) — Li Li, Ian Ciun (R. P. Chineză) 3—0.

CATHY CARR, CAMPIOANA BRASISTELOR LA J.O. DE LA MÜNCHEN, CONCUREAZĂ ÎN ROMÂNIA

Așa cum am mai anunțat, un grup de 7 înotători americani va evolua între 25 și 29 aprilie în țara noastră. În fruntea delegației sportivilor de peste Ocean se află **Cathy Carr**, campioana olimpică a probei de 100 m bras de la München. Alături de Carr vom mai putea urmări pe **Jenny Bartz, Linda Stimpson, Ann Marshall, Mark Chatfield, David Johnsson** și **Tom Szuba.**

HOCHEIȘTII SOVIETICI DIN NOU CAMPIONI AI LUMII ȘI AI EUROPEI

Ieri s-au consumat la Moscova, pe patinoarul artificial de la Lujniki alte partide decisive ale campionatului mondial de hochei (grupa A). În primul meci **Suedia** a învins la mare luptă selecționata **Finlandei** cu 2—1 (0—1, 1—0, 1—0).

A urmat mult așteptatul derby dintre reprezentativele **Uniunii Sovietice,** neînvinsă în actuala ediție și **Cehoslovaciei.** Hocheiștii sovietici au dominat autoritar uneori, s-au dovedit mai rapizi și mai incisivi în acțiunile ofensive și au concretizat trei din cele patru situații de superioritate numerică, obținînd victoria la scorul de 4—2 (2—1, 1—0, 1—1). Scorul a fost deschis de **Malțev,** iar **Jiri Holik** a reușit egalarea. Apoi, la o situație de „om în plus" (același Jiri Holik fusese eliminat), **Mihailov** a readus avantajul în tabăra sa: 2—1.

În cea de a doua repriză, tot hocheiștii sovietici au avut inițiativa, și doar forma bună a lui **Holecek** i-a împiedicat să-și mărească avantajul. Totuși, după o frumoasă combinație **Harlamov-Mihailov,** ultimul înscrie. În ultima parte a meciului, **Nedomanski** a redus din handicap (2—3) la o gravă greșeală a fundașului Liapkin. În minutele următoare, echipa cehoslovacă a beneficiat de superioritate, dar nu a putut realiza egalarea. În schimb, la o eliminare a lui Stastny, **Harlamov** a pecetluit scorul meciului (4—2).

După această victorie, echipa U.R.S.S. a totalizat 18 p (față de cele 15 p cît a realizat formația suedeză, aflată pe locul II) și indiferent de ultimele rezultate ea a devenit campioană a lumii și a Europei.

VEȘTI DIN ȚĂRILE SOCIALISTE

FINALELE „CROSEI DE AUR"

Pe durata vacanței de primăvară a școlarilor sovietici, în orașele Cerepoveț și Ust-Kamenogorsk se vor desfășura jocurile fazei finale pentru premiul „Crosa de aur". Este tradiționala competiție de hochei care reunește în fiecare an pe stadioanele de gheață din U.R.S.S. sute de mii de copii, între 9 și 14 ani, aparținînd echipelor școlare, ale celor de cartier sau sătești.

Pentru turneul final al grupelor mici s-au calificat formațiile aparținînd orașelor Moscova, Leningrad, Cerepoveț, Tula, Novgorod și altele. Nu lipsesc nici reprezentanții unor foarte îndepărtate zone, precum sînt cei care vin din Kamciatka sau Krasnoiarsk. În afara echipelor aparținînd orașelor centrale, în grupa primei categorii se găsesc și echipe aparținînd unor colhozuri din Altai, Kirov, Sverdlovsk și unor localități din nordul îndepărtat.

Învingătorii vor primi mult rîvnitele premii și medalii, rod al efortului lor sportiv și al unei minuțioase pregătiri pentru însușirea măiestriei în jocul cu crosa.

În fotografie: tinerii hocheiști ai unei echipe școlare din Moscova, la „încălzire", înainte de a intra pe patinoar.

PENTRU SPORTIVII DIN BURGAS

În orașul Burgas și în județul cu același nume, din sudul Bulgariei, în ultimii ani s-a desfășurat o vastă acțiune de construire de terenuri și baze sportive. Ea a căpătat o și mai mare amploare în urma Hotărîrii Consiliului de Miniștri al R.P. Bulgaria cu privire la extinderea bazei de masă a culturii fizice și a sportului. Recent, în orașul Burgas au fost date în folosință complexul sportiv „9 Septembrie", sala sporturilor „Izgrev", complexul pentru înot cu bazin acoperit, sala de gimnastică și alte amenajări sportive. În luna martie, o sală specială a fost pusă la dispoziția tinerilor care practică gimnastica. Ea este dotată cu cele mai moderne aparate, cu cabinete medicale, o încăpere pentru tenis de masă și alte amenajări. Proiectanții au avut în vedere și interesul publicului față de acest sport, pentru care s-au asigurat tribune cu cîteva sute de locuri.

Dar edilii orașului **Burgas** nu s-au mulțumit cu cele realizate pînă în prezent. Sfatul popular orășenesc a adoptat un program special pentru construcții sportive în anul curent și în cel următori, în care scop fondurile respective au fost substanțial sporite. Astfel, în acest an vor începe lucrările de construire a unei săli de atletism acoperite. Pista ei va fi în linie dreaptă, măsurînd 130 m. Sînt prevăzute sectoare pentru sărituri în lungime, pentru aruncări. Darea în folosință a acestei construcții va contribui în mare măsură la dezvoltarea pe mai departe a atletismului în orașul și județul Burgas, de unde în ultimul timp se ridică tot mai mulți sportivi de valoare, printre care și revelația recentului campionat european de atletism în sală de la Rotterdam, cîștigătoarea probei de 800 m, Stefka Iordanova.

În vecinătatea bazinului acoperit se vor construi tot în cursul anului curent un bazin în aer liber cu dimensiuni olimpice de 25x50 m și alte două penru copii, fiecare cu dimensiuni de 12,5 × 25 m. În viitorii doi ani, în orașele Aitos, Pomorie, Karnobat și Grudovo, din județul Burgas, se vor construi săli pentru diferite jocuri sportive, se vor amenaja terenuri de sport și joacă pentru tineret și copii.

TURNEUL DE ȘAH DE LA LJUBLJANA

După 8 runde, în Turneul internațional de șah de la Ljubljana, marele maestru maghiar Lajos Portisch se menține lider cu 6 p, urmat de Quinteros (Argentina), Matanovici (Iugoslavia), Smejkal (Cehoslovacia) 5 p., Gligorici (Iugoslavia) 4½ p. și o partidă întreruptă.

În runda a 7-a, Portisch a remizat cu Ivkov, iar în cea de-a 8-a l-a învins pe Minici. *VICTOR CIOCÂLTEA*, învins în partidele cu Miguel Quiteros și Smejkal, se află pe locul 16, cu 2 p.

TELEX

Cu prilejul unui concurs atletic desfășurat la Sacramento, cunoscutul recordman american Al. Feuerbach a cîștigat proba de aruncarea greutății, cu performanța de 21,39 m.

■

Rezultate înregistrate în concursul profesionist de atletism de la Oklahoma City: 60 y: Pender 6,1; 500: Evans 55,9; 880 y: Fisher (Australia) 1:50,9; 60 y g: Coleman 7,3; săritura în înălțime: Radetich 2,16 m. (Fosbury s-a clasat pe locul trei cu 2,08 m); săritura în lungime: Hines 7,58 m; aruncarea greutății: Oldfield 21,09 m.

■

Competiția internațională de sărituri cu schiurile, desfășurată pe trambulina mică de la Mont Sainte Anne (Quebec), a fost cîștigată de sportivul norvegian John Hassland cu 232,4 p și sărituri de 58 și 59 m. Pe locul secund s-a situat japonezul Yukio Kasaya 231,5 puncte.

■

Concursul internațional de motociclism „Marele premiu de la Modena" a reunit în acest an la start sportivi din Belgia, Elveția, Finlanda, Noua Zeelandă, Italia și alte țări. La clasa 500 cmc, pe primul loc s-a clasat italianul Walter Villa („Benelli"), cu o medie orară de 132,059 km, urmat de neozeelandezul Newcombe și elvețianul Knuebuhler. Walter Villa a terminat învingător și în cursa rezervată motocicletelor de la clasa 350 cmc, unde a realizat o medie orară de 128,461 km. La clasa 250 cmc, victoria a revenit finlandezului Jarno Saarinen („Yamaha").

■

Turneul internațional de tenis de la Cleveland a programat ultima partidă din sferturile de finală, în care s-au întîlnit Jan Kodes și Aleksandr Metreveli. Victoria a revenit cu 4—6, 7—5, 6—3 jucătorului cehoslovac.

■

În ziua a treia a Turneului internațional masculin de volei de la Bratislava, Cehoslovacia a întrecut cu scorul de 3—0 (15—11, 15—11, 15—7) formația R. D. Germane. Alte rezultate: R.S.S. Ucraineană — Selecționata orașului Bratislava 3—0 (15—11, 15—8, 15—9); Cuba—Ungaria 3—0 (15—11, 15—5, 15—10); Selecționata secundă a Cehoslovaciei — Bulgaria 3—1 (16—14, 9—15, 15—9, 15—9).

■

Turneul internațional de tenis de la Bruxelles a continuat cu disputarea partidelor din turul trei. Stan Smith l-a eliminat, cu 3—6, 7—6, 6—4 pe Nikola Pilici, Roy Emerson a cîștigat cu 6—4, 6—2 la Tom Edlefsen. Alte rezultate: Dick Stockton — Phil Dent 6—4, 7—6; Cliff Drysdale — Colin Dibley 6—4, 6—4.

■

Disputată pe un timp nefavorabil (frig și ninsoare în unele porțiuni deluroase), etapa a 4-a a Turului ciclist al Belgiei, Dinanț—Genk, a revenit belgianului Edouard Jenssen. Învingătorul a fost cronometrat pe distanța de 223 km, în 6h 36:35 fiind urmat de compatriotul său Herman van Springel 6h 38:44. Liderul clasamentului general este Herman van Springel, secondat, la 20 de secunde, de Albert van Vlieberghe.

„CUPA STEAUA" A DEBUTAT CU O ETAPĂ AGITATĂ

CICLISTUL BULGAR M. MARTINOV, ÎNVINGĂTOR MERITUOS

Vremea nu a ținut cu participanții la ediția din acest an a „Cupei Steaua". Imediat după startul în prima etapă, desfășurată ieri pe ruta București — Alexandria și retur (154 km) a început o ploaie torențială, care pe o porțiune de 20 km, cît a durat prima „repriză" de intemperii a fragmentat plutonul, triindu-i pe cei 71 de alergători români și bulgari după valoarea respectivă.

A urmat o aprigă urmărire între primul și al doilea grup. În față, bulgarul **M. Tanev** și stelistul **C. Camer** reușesc să evadeze și la un moment dat au un avans de 30 sec. În spate, campionul balcanic **I. Nikolov** și bucureșteanul **V. Burlacu** se desprind de colegii lor și — după o admirabilă cursă contracronometru în doi — prind plutonul. Înțelegîndu-se bine la trenă și ceilalți 20 de alergători din plutonul urmăritor fac joncțiunea cu fruntașii cursei.

A trecut o oră de la start și caravana ciclistă a parcurs 46 de km. La intrarea în Alexandria, unde cei doi fugari sînt prinși, îi întîmpină pe cicliști o nouă rafală de ploaie. La reîntoarcere, plutonul — regrupat aproape în întregime — are de înfruntat un adversar pe cît de nedorit, pe atît de neînduplecat: vîntul rece. Evident stînjeniți, cicliștii pedalează compact pe șoseaua sinuoasă, întrecerea fiind animată pe rînd de **N. Andronache, C. Grigore, I. Nikolov, V. Burlacu, V. Selejan** și **M. Martinov,** care încearcă să evadeze. Atacul decisiv se produce însă cu 19 km înainte de sosire, în comuna Ghimpați, la o busculadă, unde 9 rutieri aflați în față acționează cu hotărîre și se detașează văzînd cu ochii, sub privirile neputincioase ale grosului plutonului, care se resimte după atîtea eforturi. Sprintul final este cîștigat de bulgarul **M. Martinov** cu 3h57,00 (timp cu bonificație 3h56,40), urmat în același timp de **V. Teodor** (Dinamo), **St. Ene** (Steaua) și **V. Selejan** (Din.), **I. Ștefanov** (Bulgaria), **I. Nagy** (Steaua) și **V. Mihailov** (Bulgaria).

Azi se desfășoară etapa a II-a (20 km contratimp individual) pe șoseaua Tunari, cu începere de la ora 15,30.

Traian ANDRONACHE

LA A 62-A EDIȚIE

„SALATIERA DE ARGINT" ÎMBRACĂ HAINE NOI

● Pentru prima oară — capi de serii și sistem „open" ● România poartă nr. 1 în zona europeană ● Adversare în perspectivă: Olanda și Iugoslavia ● Smith și Ashe în echipa americană ● Sud-africanii, oaspeți indezirabili ● Start în toate zonele

Intrată activ pe făgașul reformelor, care încep să se resimtă în toate domeniile tenisului, „Cupa Davis" se prezintă într-o nouă formulă la startul actualei sale ediții. Anularea privilegiilor deținute de echipele campioane, timp de decenii, prin desființarea Challenge-roundului, este urmată acum de alte măsuri spectaculoase, menite să facă mai interesantă, să zicem chiar mai „modernă", întrecerea supremă a sportului alb.

Pentru prima oară, în această a 62-a ediție, este adoptată **formula capilor de serii.** Echipele cele mai puternice, acelea care s-au clasat în fazele superioare, în precedenta confruntare, intră treptat în competiție. Criteriul valoric, care stă la baza acestei noi formule, trebuie să evite ciocnirea unor adversare de forțe disproporționate, în primele tururi. **Se acordă,** totodată, **mai mult timp disponibil marilor vedete ale tenisului, care nu mai sînt chemate în echipele lor naționale pentru partide fără miză.**

Astfel, așa cum se poate vedea și din alăturatul tabel al zonei europene, în primul tur intră în joc doar 14 echipe, cotate ca mai slabe. Runda a doua va oferi startul unui grup de echipe considerate de forță medie, așa cum sînt Ungaria, Polonia, Suedia, Olanda. În sfîrșit, **capii de serii — printre care și reprezentativa țării noastre — încep lupta din al treilea tur,** sferturile de finală ale celor două grupe.

Este o experiență interesantă, care pare a avea toate șansele de a se integra definitiv sistemului de disputare a competiției. Singura critică ce i s-ar putea aduce este aceea că, prin separarea echipelor în categorii de forță, multe țări, cu echipe mai modeste, pierd unica ocazie de a face cunoștință cu așii rachetei, ceea ce nu contribuie la popularizarea tenisului. A vedea la lucru pe marii campioni era — pentru acestea — o suficientă compensație a deselor scoruri de 0—5, întîlnite mai înainte în primele tururi...

Echipa **României** va avea, probabil, ca primă adversară formația **Olandei. Chiar** dacă în reprezentativa olandeză nu va juca celebrul **Tom Okker** (așa cum certifică ultimele informații ce le deținem), tenismenii din „țara lalelelor" trebuie să treacă fără dificultate de prima adversară. **Întîlnirea noastră cu olandezii urmează să aibă loc în deplasare,** pe terenul acestora, în săptămîna ce precede startul primului mare turneu european al anului, campionatele de la Roland Garros.

Dacă — totuși — **Ilie Năstase** și viitorii săi coechipieri, încă nedesemnați, vor trece de acest prim obstacol, ei vor trebui, în continuare, să se deplaseze — în mod normal — din nou, de data aceasta în **Iugoslavia,** pentru a acorda revanșa echipei lui **Zeliko Franulovici,** învinsă ultima oară la București (4—1), în 1971. De fapt, nici în tabăra echipei iugoslave lucrurile nu sînt lămurite, în privința participării lui Franulovici, care a avut o reintrare nu tocmai concludentă după accidentul suferit acum un an. Și mai puțin limpede este problema includerii lui **Nikola Pilici** în echipa pe care a părăsit-o în anul 1967.

În jumătatea de jos a tabloului grupei A, se anunță cîteva meciuri echilibrate, trei echipe — **U.R.S.S., Franța** și **Ungaria** — avînd șanse apropiate pentru calificarea în prima finală europeană. Conform tradiției, campioana acestei grupe întîlnește — în semifinalele interzonale — pe cîștigătoarea întrecerilor din zona americană. Amatorii de pronosticuri au și prevăzut **o nouă întîlnire S.U.A. — România,** reeditarea celor trei pasionante finale din ultimii ani.

Deocamdată, jocurile din zona celor două Americi sînt cele mai aproape de deznodămînt. Deși capii de serii, **S.U.A.** și **Chile,** încă n-au intrat în luptă. Debutul echipei lui **Dennis Ralston** este programat pentru a doua decadă a lunii mai, cînd deținătorii trofeului joacă finala grupei nordice împotriva formației mexicane, la Ciudad de Mexico. Ralston anunță în lotul selecționabililor săi, alături de **Stan Smith** pe profesioniștii **Arthur Ashe** și **Marty Riessen,** care **au drept de joc pe baza sistemului „open"** adoptat la actuala ediție.

În grupa sudică, chilienii așteaptă desemnarea adversarilor lor, prin disputarea semifinalei **Argentina — R.S.A.** Echipa sud-africană, reintegrată competiției după ani de excludere, încearcă să supraviețuiască, în ciuda protestelor opiniei publice, care nu admite prezența pe terenurile de sport a reprezentanților unei țări unde este practicată discriminarea rasială. Însuși apropiatul meci de la Buenos Aires este pus sub semnul întrebării, autoritățile argentiniene nefiind dispuse să acorde viza de intrare solilor „apartheidului". Aceștia propun disputarea partidelor pe teren neutru, la Montevideo.

Au început și jocurile în a treia zonă a „Cupei Davis", cea asiatică. Aci sînt incluse 10 echipe, în total, dar **India** și **Australia,** finaliste tradiționale, intră direct în semifinale. Australienii, în căutarea gloriei de altădată, apelează la așii lor profesioniști, dintre care însă numai **John Newcombe** a dat, pînă acum, un răspuns pozitiv. Se așteaptă acordul lui **Ken Rosewall,** ca și — bineînțeles — al lui **Rod Laver.** Ei ar reintra în echipă după absențe de, respectiv, 17 și 11 ani. Campioana Asiei va întîlni, apoi, pe cîștigătoarea grupei B europene.

În Europa, startul oficial este prevăzut pentru săptămîna 16—22 aprilie. Mai grăbiți, elvețienii și portughezii au și disputat meciul lor din primul tur, la Lisabona. A cîștigat echipa **Elveției** (5—0, prima victorie înregistrată din anul 1967), calificîndu-se astfel pentru optimile de finală.

Deci, s-a jucat și se joacă, în cele trei zone ale întrecerilor pentru bătrîna „Salatieră", în toate continentele.

Radu VOIA

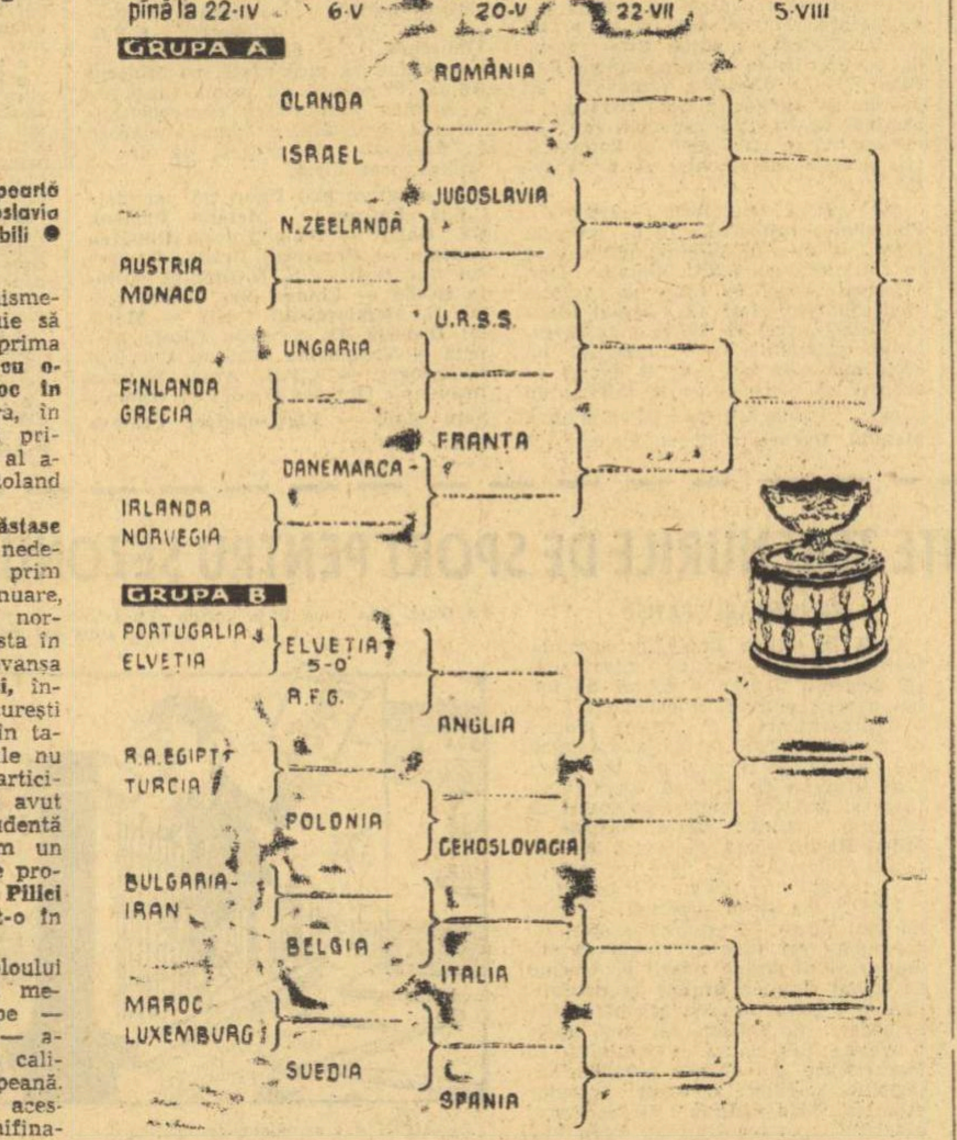

TURNEUL DE TENIS DE LA NISA ÎNAINTEA MECIURILOR DECISIVE

Ion Țiriac (învins de Panatta, la simplu) continuă la dublu

NISA, 13. — În sferturile de finală ale probei de simplu bărbați, din cadrul turneului internațional de tenis de la Nisa, **Ion Țiriac** a **fost eliminat de capul de serie nr. 2, italianul Adriano Panatta, cu scorul de 6—3, 4—6, 6—4.** Panatta întîlnește acum, în semifinale, pe francezul de culoare **W. N. Godrella,** care l-a învins pe vest-germanul Karl Meiler, cu 6—4, 7—5. **În celelalte două partide din „sferturi" s-au înregistrat rezultatele: T. Nowicki** (Polonia) — **G. Goven** (Franța) 2—6, 7—5, 6—0; **M. Orantes — J. Gisbert** (ambii Spania) 6—3, abandon.

Ion Țiriac continuă în proba de dublu, unde, alături de americanul **Mike Estep,** a obținut trei victorii: 7—5, 6—1 cu **Barazutti, Toci** (Italia); 6—3, 6—4 cu **Johansson, Svensson** (Suedia); 1—6, 6—3, 6—4 cu **Fassbender, Pohmann** (R.F.G.).

O tragere la sorți nefavorabilă a făcut ca, în optimile de finală feminine, să se întîlnească primele două romînce, **Iudit Gohn** și **Virginia Ruzici.** Ultima eliminase pe spaniola Perea, cu 1—6, 6—4, 6—4. Apoi, într-o partidă dîrz disputată, Gohn a cîștigat din nou, învingînd-o pe Ruzici cu 6—4, 6—3. În sferturi de finală, însă, Gohn a trebuit să cedeze în fața favoritei nr. 1, **suedeza Ingrid Bentzer,** la scorul de 7—5, 6—4.

Fetele noastre continuă să se comporte remarcabil în turneul de tineret. Aci, **Mariana Simionescu a scos din luptă pe prima favorită, campioana franceză Florence Geudy:** 4—6, 7—5, 6—2. Pe tablou figurează, de asemenea, **Virginia Ruzici** (nr. 2) și **Florența Mihai,** amîndouă cu cîte două victorii.

■ ULTIMELE ȘTIRI ■ ULTIMELE REZULTATE ■ ULTIMELE ȘTIRI

D. CODLEA (SABIE) ȘI C. NICOLAE (SPADA) PRIMII CAMPIONI AI JUNIORILOR MICI

Campionatele naționale de scrimă ale juniorilor mici au început vineri în Capitală, cu probele de sabie și spadă. În proba de sabie s-au impus „elevii" antrenorului T. Bartoș de la Medicina Cluj: Doru Codlea, cîștigător al titlului de campion al țării la juniori mici, și Dan Rotaru, clasat pe locul IV.

La spadă, C. Nicolae (antrenor V. Teodorescu) de la Progresul București a dominat finala, fiind urmat de R. Ile (Crișul Oradea) și Al. Szöcs (Victoria Carei).

CLASAMENTE FINALE. SABIE: 1. D. Codlea (Medicina Cluj) 4 v; 2. M. Dumitrescu (Viitorul București) 3 v; 3. C. Mateescu (Progresul) 3 v; 4. D. Rotaru (Medicina Cluj) 2 v; 5. Gh. Păpuță (Victoria Carei) 2 v; 6. E. Mărcuș (Victoria Carei) 1 v. — **SPADĂ:** 1. C. Nicolae (Progresul) 5 v; 2. R. Ile (Crișul) 3 v; 3. Al. Szöcs (Victoria Carei) 3 v; 4. S. Papa (Electroputere) 2 v; 5. I. Bertea (Steaua) 1 v; 6. I. Nițulescu (Electroputere) 1 v.

LOTUL RUGBYȘTILOR ITALIENI PENTRU TURNEUL DE LA BUCUREȘTI

În vederea turneului internațional de rugby pentru echipe de tineret — „Cupa Amiciției" — care se va desfășura la București, federația italiană de specialitate a convocat în ziua de 14 aprilie, la Milano, următorul lot:

Corradi, Romagnoli, Ziotti, Robazza, Favaro, Matini, Manni, Pagni, Coletti, Roversi, Borsetto, Zanella, Rinaldo, Cardillo, Bargelli, Bisori, Feraro, Ierricitano, Morrandini, Lanna, Lauri, Gaetaniello.

BOXERII POLONEZI INVINGĂTORI ÎN S.U.A.

Selecționata de box a Poloniei, aflată în turneu în S.U.A., a întrecut cu scorul de 12—2 (s-au disputat meciuri doar la 7 categorii) echipa „Golden Gloves" din New Jersey. Singurul învins din formația poloneză a fost semiușorul Jagelski.

ÎN PRELIMINARIILE C.M. DE HANDBAL (f)

La Copenhaga, într-un meci contînd pentru preliminariile Campionatului mondial feminin de handbal, s-au întîlnit reprezentativele Danemarcei și Austriei. Handbalistele daneze au terminat învingătoare cu scorul de 15—9 (10—4). Partida retur se va disputa la Viena.

Redacția și administrația: București, str. Vasile Conta nr. 16; telefoane: centrala 11.10.05, secția corespondenți 11.51.89, interurban 73 și 285; telex: sportrom buc. 180. Tiparul I. P. „Informația", București 40 368

Biblioteca Mureș
Târgu-Mureș

PROLETARI DIN TOATE ȚĂRILE, UNIȚI-VĂ!

Sportul

ZIAR AL CONSILIULUI NATIONAL PENTRU EDUCAȚIE FIZICĂ ȘI SPORT

ANUL XXIX — Nr. 7384 | 4 PAGINI 30 BANI | Duminică 15 aprilie 1973

ANGAJAMENT FERM DE A TRADUCE ÎN VIAȚĂ HOTĂRÎREA PARTIDULUI PRIVIND DEZVOLTAREA MIȘCĂRII SPORTIVE

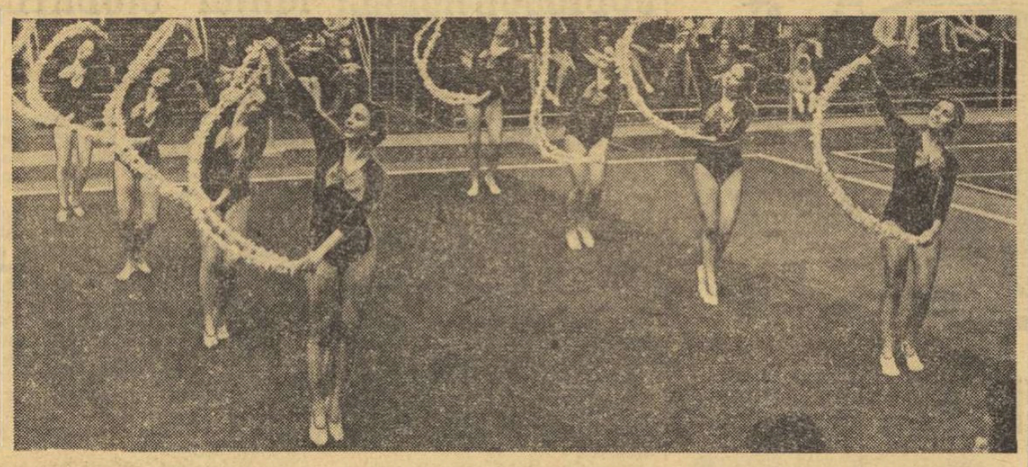

FINALA PE ȚARĂ A FESTIVALULUI ANSAMBLURILOR ȘCOLARE DE GIMNASTICĂ MODERNĂ

● Evoluții frumoase ale echipelor participante în fața unor tribune, din păcate, goale...

CONSTANȚA, 14 (prin telefon, de la trimisul nostru).

Sîmbătă a început în Sala sporturilor din localitate faza finală a *Festivalului ansamblurilor școlare de gimnastică modernă*, competiție aflată la prima sa ediție.

În ziua inaugurală s-au prezentat în fața celor două jurii de arbitri (unul pentru aprecierea calității execuțiilor, celălalt pentru modul de alcătuire a exercițiilor) mai mult de jumătate din cele 39 de echipe (fiecare avînd opt componente), reprezentînd toate județele țării.

Fără îndoială, fiind vorba de o competiție de masă, pretențiile tehnice nu au mers pînă la exigențele maxime. Totuși, cei prezenți au asistat la un spectacol atrăgător, mult apreciat pentru ardoarea cu care elevele gimnaste (în marea lor majoritate prezente acum pentru întîia oară la o întrecere sportivă) și-au disputat șansele și și-au etalat cunoștințele.

În prima zi cel mai bine pregătite s-au arătat a fi formațiile *Liceului Ovidius din Constanța, Liceului nr. 1 din Sf. Gheorghe, Liceului nr.*

Radu TIMOFTE

(Continuare în pag a 3-a)

AGENDA competițiilor de masă

În Capitală: ACȚIUNI SPORTIVE PENTRU TOATE VÎRSTELE

În Capitală, cîteva acțiuni sportive de masă deosebit de atractive. La Palatul pionierilor, de pildă, clubul sportiv „Cutezătorii" organizează o „duminică a porților deschise" pentru cravatele roșii din toate sectoarele. Directorul „Cutezătorilor", prof. **Constantin Țurcaș** ne-a dat să înțelegem că programul întrecerilor sportive se va desfășura pe toate terenurile din incinta Palatului pionierilor și va cuprinde meciuri de minifotbal (returul competiției care a debutat o dată cu primele zile ale vacanței de primăvară), concursuri-fulger de tenis și tenis de masă, paralel cu o largă acțiune de inițiere, jocuri distractive (aruncarea la țintă, tracțiune cu frînghia etc), demonstrații de tir cu arcul, întîlniri de minibaschet, băieți și fete. Startul în toate aceste întreceri, la orele 8.

Tot sub egida „Cutezătorilor", pe lacul Herăstrău va avea loc o regată la care au fost invitați pionieri și școlari din sectorul 6. Întrecerile se vor desfășura în perimetrul bazei nautice a clubului „Cutezătorii", începînd de orele 9.

★

Amatorii de cicloturism — pionieri, tineri și vîrstnici — vor fi prezenți la acțiunea care va inaugura sezonul de primăvară: o excursie

(Continuare în pag. a 3-a)

În țară: MANIFESTĂRI DE AMPLOARE ADRESATE TINERETULUI

Pentru tinerii din județul Bacău, C.J.E.F.S. organizează în parcul Gherăiești din orașul de reședință, „Crosul primăverii", deschis membrilor asociațiilor sportive sindicale. Tot în municipiul Bacău va avea loc — pe stadionul „23 August" — un mare concurs de selecție rezervat tuturor tinerilor atleți din județ.

Două frumoase acțiuni sportive de masă sînt proiectate și la Constanța. Prima, cu participarea amatorilor de tenis de cîmp va avea loc pe bazele sportive „Neptun" și I.C.H. și va fi dotată cu „Cupa 1 Mai". Cealaltă se adresează iubitorilor de orientare turistică din rîndul studenților. Acțiunea este programată în pădurea Babadag.

Sportivii din județul Teleorman nu-și dezmint interesul față de acțiunile sportive de masă. Astfel, la Alexandria va avea loc un inedit... dialog sportiv între reprezentanții Întreprinderii de industrie locală și cei de la Energia Izlaz. Dialogul vizează întreceri de atletism (cros), volei, șah, tenis de masă și minifotbal.

În același timp la Turnu Măgurele va avea loc o duminică sportivă pentru copii în cadrul căreia

(Continuare în pag. a 3-a)

DEBUT POZITIV AL RUGBYȘTILOR NOȘTRI ÎN ACTUALUL SEZON INTERNAȚIONAL

DUPĂ UN MECI DE EXCELENTĂ FACTURĂ

ROMÂNIA a învins SPANIA cu 16-3 (10-0) în campionatul F.I.R.A.

CONSTANȚA, 14 (prin telefon, de la trimisul nostru).

În fine, ceea ce așteptam de aproape un an — mai precis din luna mai a anului trecut, cînd la Vyskov, în Cehoslovacia, XV-le nostru național l-a învins categoric pe cel al țării gazdă — s-a produs azi, la Constanța: *echipa reprezentativă a României a jucat din nou la o valoare înaltă, într-o manieră excelentă, concepțional perfect, am putea spune. 15 jucători s-au desfășurat pe teren de-a lungul a 80 de minute, în chip ordonat, făcînd eforturi lăudabile și o mare risipă de energie spre a menține un ritm de joc sufocant pentru adversari, uneori chiar infernal, care în cîteva rînduri a dat roade: s-au marcat 3 încercări din faze excepționale* (și s-au ratat cel puțin tot atîtea). *Cînd „lecția" va fi însușită și mai bine de tinerii noștri tricolori, atunci, credem, vom obține succese și mai strălucitoare în fața unor adversari de o clasă mai ridicată decît acești curajoși, dar încă prea puțin experimentați rugbyști spanioli.*

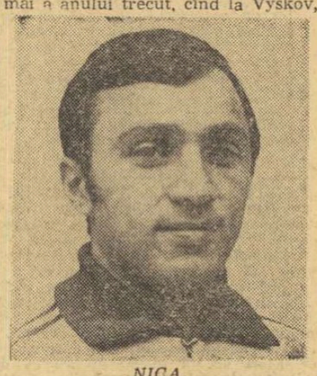

NICA

Și pentru că a venit vorba despre oaspeți trebuie să spunem că reprezentanții Peninsulei Iberice au fost la înălțimea așteptărilor, contribuind la realizarea unui frumos spectacol rugbystic. Și subscriem la cele ce ne-a declarat antrenorul spaniolilor, francezul *Gerard Murillo*, basc din St. Jean de Luz, că echipa sa va „izbucni" peste 2,3 ani, adică atunci cînd acești tineri spanioli vor acumula experiența contactelor cu marile echipe

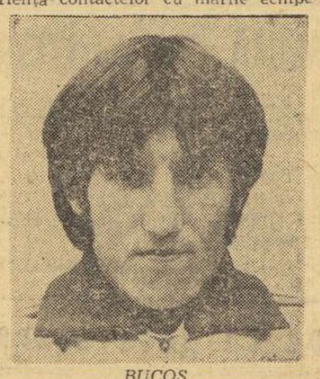

BUCOS

ale rugbyului. Am simțit un sentiment de mîndrie ascultînd cuvintele acestui reputat tehnician — fost internațional francez — care ne-a plasat în rîndul marilor echipe, spunînd că în ciuda înfrîngerii *„sînt fericit pentru că jucătorii mei au avut multe de învățat de la ai dvs., care, s-a văzut, au evoluat în stilul*

Dimitrie CALLIMACHI

(Continuare în pag. a 4-a)

Azi, pe stadionul Dinamo

A IX-A ÎNTÎLNIRE DINTRE STEAUA ȘI SELECȚIONATA ARMATEI FRANCEZE

Stadionul **Dinamo** va fi **azi, de la ora 16,30,** gazda tradiționalei întîlniri dintre echipele de rugby **Steaua** și **Selecționata armatei franceze.** Învingători în ultimele partide susținute, sportivii români sînt dornici să realizeze un nou rezultat favorabil, care să confirme, astfel, bunele aprecieri despre calitățile XV-lui bucureștean. Referindu-se la acest meci, antrenorul **P. Cosmănescu**, ne-a spus: **„Vom căuta să practicăm un rugby modern, cu acțiuni desfășurate într-un ritm alert, cu o rapidă circulație a balonului, în așa fel încît să oferim, alături de redutabilii noștri adversari, numeroșilor simpatizanți ai sportului cu balonul oval, un spectacol rugbystic de calitate și, sperăm, totodată să avem satisfacția unei victorii".**

Echipa oaspete are în componența sa jucători cu o bogată experiență, care activează la formații din prima ligă a campionatului francez cum ar fi Lourdes, Mont de Marsan, St. Toulousain, ceea ce, firește, îi conferă o certă valoare.

Dar, să reamintim formațiile care își vor disputa, în după-amiaza de azi, cea de a IX-a partidă din istoria acestor întîlniri: **STEAUA: Durbac — Braga, Vasilică, Enache, Budică — R. Ionescu, Mateescu — Achim, Șerban, Corneliu — M. Ionescu, Pintea — Bucur, Munteanu, Ciornei; SELECȚIONATA ARMATEI FRANCEZE:** Rougerie — Notibois, Theyret, Pastor, Barry — Terrain, Massac — Ores, Leterrer, Auriat — Damblat, Gargallo — Feriot, Zabeo, Gillet.

De reținut, că elevii, studenții și militarii au intrare gratuită.

INTERNAȚIONALELE DE GIMNASTICĂ

NADIA COMĂNECI (12 ANI!) a entuziasmat sala Floreasca

● UN AUTENTIC TALENT AL GIMNASTICII NOASTRE FEMININE SE AFIRMĂ IMPETUOS
● ASTĂZI, DE LA ORA 11, FINALA PE APARATE

Nadia Comăneci, într-un foarte dificil element la bîrnă.

Foto: R. PAUL

Cea de-a doua zi a campionatelor internaționale de gimnastică ale României „Gheorghe Moceanu", care a programat concursul gimnastelor participante la cea de-a XVI-a ediție a acestei tradiționale întreceri, va rămîne memorabilă pentru spectatorii prezenți în sala Floreasca prin execuțiile de înaltă măiestrie și perfecțiune sportivă realizate de o foarte tînără gimnastă a țării noastre. Este vorba de cîștigătoarea concursului la individual compus și la trei aparate (din patru!), **Nadia Comăneci,** în vîrstă de 12 ani. Într-o valoroasă companie internațională, marcată de prezența cîtorva gimnaste de clasă din U.R.S.S. și R. D. Germană ca și a unor talente autentice din Polonia sau Olanda, ca să nu mai vorbim de participarea maestrelor noastre **Elena Ceampelea, Alina Goreac** și **Rodica Sabău, Nadia Comăneci,** membră a clubului Flacăra Orașul Gh. Gheorghiu-Dej, s-a impus de o asemenea manieră încît a entuziasmat nu numai pe spectatorii din sala Floreasca, ci și pe specialiștii străini prezenți la acest concurs, care au aplaudat-o, de asemenea, cu multă căldură. Atît la paralele, cît mai ales la bîrnă și sol, Comăneci a avut exerciții cu numeroase elemente de mare dificultate, executate cu uimitoare ușurință, cu precizie și siguranță de mare maestră. Notele ei (de două ori 9,60, 9,45 și 9,20) au fost cele mai ridicate din întregul concurs, Nadia Comăneci impunîndu-se astfel ca un mare talent al gimnasticii noastre feminine, în a cărei pregătire viitoare va trebui să se investească multă pricepere și talent. (În acest context, se cuvine să amintim că o gimnastă de valoare aproape egală, Mariana Cojanu, a evoluat în afara concursului, cu exerciții demonstrative).

Demonstrația de măiestrie a Nadiei Comăneci, ca și buna comportare a Liei Ceampelea și Alinei Goreac, a gimnastelor moscovite Marina Gordeeva și Tania Priceva, a sportivelor Sylvia Schäffer și Ute Deyl (R. D. Germană) poate constitui o tentantă invitație pentru bucureșteni de a le urmări astăzi din nou la lucru, în finala pe aparate, de la ora 11.

Iată primele clasate la individual compus: NADIA COMĂNECI 37,85 p, **Elena Ceampelea** 37,20 p, **Alina Goreac** 37,15 p, **Marina Gordeeva** 37,00 p, **Ute Deyl** 36,55 p, **Tania Priceva** 36,45 p.

C. MACOVEI

Miercuri, meciurile amicale de fotbal cu reprezentativele Uniunii Sovietice

LOTURILE A ȘI DE TINERET ÎȘI ÎNCHEIE PREGĂTIRILE

Astăzi, jocuri în compania formațiilor Autobuzul și Steaua

O fază din jocul susținut de Lotul A în compania T.M.B.-ului. Beldeanu lansează un nou atac, sub privirile lui Radu Nunweiller.

Foto: S. BAKCSY

Componenții ambelor loturi reprezentative de fotbal angajează astăzi ultima zi a pregătirilor dinaintea plecării spre **Kiev** și, respectiv, **Odesa,** unde miercuri vor susține partidele amicale cu selecționatele Uniunii Sovietice. Așa cum am mai anunțat, jocul echipelor de tineret, inițial fixat pentru joi, se va desfășura tot miercuri; schimbarea s-a produs la cererea federației noastre, spre a se da posibilitatea componenților lotului să revină joi la cluburile lor în vederea etapei de campionat de duminica viitoare.

În privința activității de ieri și a celei proiectată pentru astăzi, ar fi de spus următoarele, începînd cu lotul A: ieri, toți jucătorii au participat la două antrenamente iar seara au revăzut înregistrarea filmată a partidei Bulgaria — U.R.S.S., antrenorii Valentin Stănescu și Robert Cosmoc, insistînd asupra desfășurării acțiunilor reprezentativei sovietice. Pentru astăzi dimineața, programul anunță o plimbare de relaxare și, pentru după amiază, un nou joc la două porți, de data aceasta în compania echipei **Autobuzul.** Cu acest prilej vor fi utilizați jucătorii asupra cărora antrenorii s-au oprit pentru formația de începere a partidei de la Kiev. E posibilă și folosirea lui **Dumitrache,** care a fost menajat deoarece suferă de o întindere musculară. După meciul de astăzi, selecționații vor face baie și masaj, vor rămîne cîtva timp în fața televizorului și se vor culca mai devreme ca de obicei deoarece mîine are loc plecarea spre Kiev.

Lotul de tineret își încheie și el astăzi pregătirile printr-o partidă la două porți care are loc la ora 11, pe stadionul Steaua, în compania primei formații a clubului militar. Antrenorul **Cornel Drăgușin** îl va utiliza în acest joc și pe **Grigoraș,** absent de la întîlnirea de vineri cu formația de tineret-rezerve a **Sportului studențesc** deoarece a avut de susținut un examen. În rest, nici un caz de indisponibilitate în cadrul lotului reprezentativ de tineret, pînă la 23 de ani.

Plecarea ambelor loturi este anunțată pentru mîine dimineață, cu un avion special, care va face întîi o escală la **Odesa** spre a-i depune pe componenții lotului de tineret și își va continua drumul spre Kiev cu membrii lotului A.

Ora de începere a partidei dintre primele reprezentative este 19, ora Kiev, respectiv 18, ora Bucureștiului.

ÎN DIVIZIA A LA HANDBAL FEMININ

LIDERUL, I.E.F.S., A SMULS UN PUNCT... RAPIDULUI!

Scăpată singură pe contraatac, jucătoarea Maria Bota (I.E.F.S.) înscrie încă un gol pentru echipa sa.

Lovitură de teatru, ieri după-amiază pe terenul Constructorul din Capitală. În avanpremiera etapei a XX-a a campionatului feminin de handbal, divizia A, liderul, I.E.F.S., a fost la un pas de înfrîngere în partida cu a 8-a clasată, **Rapid București,** de care o despart în clasament 19 puncte! **Studentele au smuls literalmente o „remiză" modestelor giuleștence, egalînd în min. 47 dintr-o situație norocoasă: Doina Cojocaru a scăpat mingea care, miraculos, a ajuns pe semicerc la colega sa Cornelia Mohanu; aceasta din urmă, după o clipă de ezitare, a prins balonul, a șutat și a înscris!** Astfel, meciul a luat sfîrșit cu scorul de 12—12 (8—8), deși Rapid merita victoria.

La începutul întîlnirii I.E.F.S. a stăpînit jocul și a condus cu 4—2 (min. 4) și 6—4 (min. 14). Apoi, însă, Rapid a profitat de lipsa de inspirație a studentelor, a jucat mai lucid, mai clar și a egalat situația. În repriza a doua istoria s-a repetat, numai că în final, pe de o parte degringolada IEFS-ului a fost mai mare, iar pe de alta vigoarea Rapidului mai evidentă. Apărînd excelent, portarul Maria Buzaș a înclinat mult balanța în favoarea handbalistelor lui Fr. Spier. Nesansa însă...

Au marcat: **Ana Stănișel 3, Julieta Crișu 3, Ștefania Oancea 2, Ștefania Constantin 2** și **Victoria Amarandei 2** — pentru Rapid, **Doina Cojocaru 6, Elena Frîncu 2, Maria Bota 2, Rodica Bunea 1** și **Cornelia Mohanu 1** pentru IEFS.

Au arbitrat: **D. Purică** și **V. Erhan** (Ploiești).

H. N.

MEDALIATUL OLIMPIC CU ARGINT, ION ALEXE:

„ÎN BOX, NIMENI NU ESTE INVINCIBIL"

În sala de antrenament din șoseaua Ștefan cel Mare, am stat de vorbă cu medaliatul cu argint la J.O. de la München, greul **Ion Alexe,** despre eventuala sa confruntare cu campionul olimpic **Teofilo Stevenson** (Cuba).

— Se spune că Stevenson este greu de învins, iar după unii chiar imposibil. Ce părere aveți, ca unul... direct interesat?

— În box nimeni nu este de neînvins. Se cunosc cazuri în care pugiliști considerați imbatabili au părăsit ringul învinși de sportivi mai puțin cunoscuți, dar dornici de afirmare și buni cunoscători ai secretelor luptelor din ring.

— Este cumva vreo aluzie și la posibilul meci cu cubanezul?

— Nu am spus asta, dar eu la Olimpiada de la Mexico am boxat cu fostul campion olimpic și actualul posesor al centurii cu diamante a greilor profesioniști, George Foreman. Deși eram considerat o victimă sigură, avînd în vedere tinerețea și lipsa mea de rutină, meciul a fost strîns, am avut chiar posibilitatea de a produce cea mai mare surpriză a Jocurilor, dar lipsa de experiență și-a spus pînă la urmă cuvîntul și am fost depășit.

— Ce șanse credeți că ați avea într-o partidă cu actualul campion olimpic?

— Mai multe ca la Mexico. În primul rînd, nu mai am 19 ani. Am depășit 100 de meciuri cu adversari dintre cei mai redutabili, iar alonjei respectabile a lui Stevenson i-aș opune o tactică și un stil de luptă care mi-ar putea facilita realizarea unui rezultat pe care mulți nu-l întrevăd...

Nu ne-a rămas decît să-i urăm greului nostru mult succes în viitoarele partide.

Paul IOVAN

Alături, în ring, la București, așa cum nu au putut fi la München: Ion Alexe și Teofilo Stevenson.

Foto: Paul ROMOȘAN

ULTIMELE NOUTĂȚI LA „CENTURA DE AUR"

● Ieri a sosit la București și delegația Turciei. La turneul „Centura de aur" vor fi prezenți trei pugiliști turci, la categoriile semimuscă (**Aladin Ceakir**), muscă (**Erdogan Pinarkusu**) și ușoară (**Sefa Nar**). Colegii lui **Seify Tatar** și **Celal Sandaj** sînt sportivi tineri în care federația turcă pune mari speranțe.

● În cursul zilei de azi, urmează să sosească și pugiliștii bulgari. Boxul din țara vecină și prietenă, care în ultimul timp a înregistrat un apreciabil salt valoric (un campion olimpic și o medalie de argint la J.O. de la München), va fi reprezentat de patru sportivi.

● Din rîndul boxerilor români (anunțați că vor participa la această mare întrecere) vor lipsi **Ștefan Băiatu** și **Gabriel Pometcu.** Ștefan Băiatu, cîștigătorul turneului pe categorii de la Oradea, a suferit o fisură la un braț și a fost oprit de medic să boxeze. Gabriel Pometcu, de asemenea accidentat, nu va putea să-și apere centura cucerită anul trecut. Oricum, cele două categorii de la care absentează cîștigătorii recentelor turnee vor fi bine reprezentate.

DELEGAȚI ROMÂNI ALEȘI ÎN ORGANISMELE FEDERAȚIEI INTERNAȚIONALE DE TENIS DE MASĂ

Cu ocazia celei de a doua ședințe a Congresului Federației internaționale de tenis de masă a fost ales noul consiliu de conducere alcătuit din 15 membri. Din acest consiliu, care are ca președinte pe dl. Roy Evans (Țara Galilor), face parte și **Sever Dăneț,** secretar general al F.R.T.M. și care este totodată și președinte al comisiei de juniori a F.I.T.M. Din comisia de propagandă și publicitate a F.I.T.M., formată din cinci membri, face parte și **Constantin Comarnischi** (România).

„DAU ŞI EU O MÎNĂ DE AJUTOR"

Duminica trecută, cînd mii şi mii de bucureşteni răspunseseră afirmativ la chemarea patriotică de a participa la sădirea de noi pomi, fotoreporterul nostru S. Bakcsy a surprins, în umbra noilor blocuri din cartierul Titan, pe cel mai tînăr şi mai entuziast participant.

„Înarmat" cu o lopată de două ori mai mare decît el, puştiul din imagine a refuzat să-şi spună numele, dar i-a declarat fotoreporterului cu mîndrie :

— Lasă-mă, nene, nu vezi că am treabă ? !

— Ce faci aici, copile ?

După o clipă de gîndire, a venit răspunsul :

— Fac spolt şi muncă patriotică.

Sportul Magazin

TALENTELE TREBUIE CĂUTATE PE STRĂZI, LA LOCURILE DE JOACĂ...

Ştefan Cîrjan şi „copiii" lui de ieri, de astăzi şi de mîine

Ştefan Cîrjan. Cunoscut ca jucător al Unirii Tricolor în urmă cu patru decenii, şi, apoi, ca antrenor care a muncit cu pasiune pentru descoperirea şi lansarea tinerilor.

— Cum s-a născut această vocaţie ? l-am întrebat, într-o zi.

— Simplu. Mi-am amintit cum am început eu fotbalul. Traian Paraschivescu, un fel de „apostol" al fotbalului, a venit într-o zi pe maidanul unde băteam mingea cu alţi puşti. Avea cu el cîteva perechi de ghete de fotbal, vechi, prăpădite. Ne-a împărţit fiecăruia cîte o gheată (aşa am învăţat eu, de voie de nevoie, să trag cu stîngul !) şi apoi ne-a pus să jucăm. Asta s-a întîmplat cîteva zile la rînd. Apoi a ales cîţiva dintre noi şi ne-a legitimat la echipa Tricolorul care mai tîrziu a fuzionat cu Unirea. Eram bucuros că trecusem cu succes examenul şi că aveam dreptul să încalţ două... ghete.

— Se spunea de d-ta că eşti un antrenor de „mîna forte".

Cu fiecare mă comportam în funcţie de caracterul lui. Cel ce înţelegea de vorbă, n-avea probleme. Cei mai recalcitranţi însă trebuiau să se teamă de replica mea. Ştiu că nu este metoda ideală în materie de pedagogie, dar fiecăruia trebuie să-i vorbeşti pe limba lui. Nimeni dintre jucătorii mei nu m-au detestat, vreodată, chiar dacă la mînie...

— Cum l-ai „descoperit" pe Ozon ?

— La antrenamentele Unirii veneau de fiecare dată cîte 200—300 de copii în tribune, iar după încheierea pregătirilor, ne cereau mingea şi jucau între ei pînă se întuneca. „Delegatul" copiilor era Titus, pentru care noi toţi începuserăm să avem o mare slăbiciune. Ne amuzam teribil, pentru că neavînd trening pe măsura lui, „înota" din greu pe teren. Titus a prins însă curaj tot mai mult, zi de zi, şi a început să ne „joace pe degete" şi să ne ameţească cu driblingurile lui. În cele din urmă, l-am băgat în prima echipă, dar m-am purtat foarte aspru cu el, pentru că simţeam că uneori are tendinţa spre cabotinism. În meciul de debut a dat trei goluri, dar după joc, în loc să-l felicit l-am săpunit zdravăn, în faţa întregii echipe, pentru că, de dragul tribunelor, începuse să se dea în spectacol.

— Crezi că metodele folosite pentru depistarea talentelor sînt cele mai bune ?

— Se săvîrşeşte o greşeală, după părerea mea. „Convocările" la centrele de copii, nu sînt cele mai indicate. Unii copii poate nu se prezintă, iar alţii se tem de aceste trialuri. Trebuie să căutăm talentele, acolo, pe străzi, la locurile de joacă. Să coborîm noi în mijlocul lor, nu să-i aşteptăm să vină singuri. Cluburile noastre ar trebui să aibă „antene" peste tot.

— Am auzit că doreşti să treci la cîrma unei formaţii foarte tinere.

— Da. Aş dori să formez o echipă omogenă, cu o mare dorinţă de luptă şi muncă. Vreau să insuflu băieţilor, în primul rînd, dragostea pentru fotbal, această dragoste pe care eu o port în inimă şi acum, la ceasul bătrîneţii.

George MIHALACHE

JUBILEUL ACELEI MINGI CIUDATE, OVALE...

Cu 60 de ani în urmă, pe terenul din şoseaua Ilie Pintilie, vizavi de Spitalul de copii, puteau fi văzute, îndeobşte duminica dimineaţa, grupuri de tineri jucîndu-se cu o minge ciudată, ovală...

Atunci, din îndemnul şi tragerea de inimă a cîtorva cunoscători s-a născut rugbyul românesc, sport apreciat astăzi pe toate meridianele. De reţinut că federaţia de rugby este, după menţiuni documentare, cea mai veche din ţara noastră.

În acest an sărbătoresc pentru rugbyul românesc, terenurile noastre găzduiesc, printre alte importante manifestaţii internaţionale şi două partide ale echipei Armatei franceze.

Partidele dintre echipele armatelor română şi franceză au o foarte veche tradiţie, prima confruntare fiind găzduită de stadionul O.N.E.F. din Dealul Spirii, („Republicii" de astăzi), la 9 mai 1926, cînd un public entuziast a umplut pînă la refuz tribunele de lemn. Sosirea în România a echipei militare a Franţei, reprezentantă a unei prestigioase şcoli de rugby, a constituit un pas înainte pentru sportul românesc cu balonul oval, o excelentă propagandă în favoarea răspîndirii lui.

Istoria sportului nostru consemnează, cu majuscule, numele jucătorilor care au înfruntat, pentru prima oară, o echipă franceză : Păunescu, Vidraşcu, Blaş, Florian, Drăghici, Cristodulo, Florescu, Ştefănescu, Măldărescu, Săvulescu, Socolescu, Brătulescu, Nemeş, Racoviţă şi Marian.

În anii din urmă, graţie impulsului dat mişcării sportive româneşti de noul ei cadru organizatoric şi prin străduinţile clubului Steaua, legăturile dintre echipele de rugby ale armatelor română şi franceză au fost reluate, începînd din 1966.

Întîlnirea care are loc astăzi este a IX-a din istoria partidelor directe, iar palmaresul rămîne încă în favoarea rugbyştilor militari francezi care şi-au adjudecat cinci victorii, faţă de două ale noastre şi un meci egal.

Să lăsăm însă cifrele să vorbească :

1926 : 42—6 pentru echipa franceză ; 1966 : 3—3 ; 1967 ; 15—9 — o nouă victorie franceză ; 1968 : 19—11 ; 1969 ; 11—6 ; 1970 : 17—9 (toate trei partidele adjudecate de oaspeţii noştri de astăzi).

Ultimele două confruntări au revenit rugbyştilor români : 1971 : 14—11 ; 1972 : 12—9.

Revirimentul sportivilor români, impunerea rugbyului nostru pe plan internaţional şi, de partea cealaltă, combativitatea şi experienţa unei echipe redutabile fac din meciul de astăzi un eveniment sportiv demn de toată atenţia.

prof. Camil MORŢUN

DIN NOU, ÎN ARENĂ!

...Miercuri, etapă la Braşov. În deschidere, partida de tineret-rezerve Steagul roşu — Petrolul. La pauză, discuţii sub tribune, în faţa vestiarelor. La un moment dat, doctorul echipei braşovene, **Laurian Taus**, vine şi-mi spune cu bucurie în glas: **„Azi avem o mare surpriză !"**... Ieşim imediat pe marginea terenului. Pe gazon, în trening, un jucător înalt face sprinturi calculate. E Marin Olteanu, fundaşul braşovean, atît de încercat de accidentul suferit la 8 octombrie în campionat, cu o zi înaintea convocării la lotul naţional. **„Azi va juca !"** spune emoţionat doctorul Taus... Mulţi credeau că Marin Olteanu a spus adio fotbalului. Fusese un accident mult prea greu. Operaţia doctorului Dumitru Tomescu, la „Urgenţa" bucureşteană, şi supravegherea atentă din partea medicului echipei braşovene, plus cuminţenia lui Marin Olteanu s-au opus imposibilului.

...Cînd au intrat echipele de tineret pe teren, arbitrul a aşteptat cîteva clipe... Pe banca de rezerve se echipa complet un jucător care timp de şase luni nu mai încălţase o gheată de fotbal. Antrenorul Nicolae Proca s-a dus la elevul său şi i-a spus ceva încurajator. Doctorul Taus l-a însoţit pînă la intrarea în teren, l-a sărutat cu emoţie şi l-a bătut pe umăr. Iar Marin Olteanu a dat simbolic lovitura de începere a reprizei secunde. Tribunele au erupt atunci într-un cor de bucurie, scandînd numele talentatului jucător atît de iubit sub Tîmpa. Marin Olteanu a jucat dezinvolt, ca mijlocaş, fără să forţeze, dar pasele sale, executate cu piciorul trecut prin grea încercare, au fost cele mai aplaudate din tot jocul. Şi nu din simplă admiraţie. În final, mulţumit şi el de neaşteptata renaştere de primăvară, Olteanu avea să dea încă o dovadă a maturităţii sale : **„Nu mă grăbesc să joc în echipa mare! Abia în campionatul viitor voi intra. Acum, la tineret, încerc să-mi readaptez organismul şi, în primul rînd, piciorul accidentat. Nici la tineret nu voi forţa, voi juca mai ales în partidele de acasă, pentru a nu spulbera atîtea speranţe, sacrificii şi eforturi..."**

...Marin Olteanu a reapărut pe gazon. Un succes al medicinei sportive şi al talentatului jucător braşovean. O bucurie pentru fotbalul nostru...

Mircea M. IONESCU

DICŢIONAR FOTBALISTIC ÎN SEMNE DE CIRCULAŢIE

OFSAID — Staţionarea interzisă
PASĂ INTERCEPTATĂ — Intersecţie de drumuri
FUNDAŞ — Post de control
RĂSTURNARE DE SCOR — Intoarcerea interzisă
PORTAR — Depăşirea interzisă

Dumitru NEGREA

PICĂTURI

Totul în viaţă se transformă, în afara loviturilor de la 16 metri.

Stop : Este cunoscut doar de fotbaliştii posesori de autoturisme.

Post în echipă : sezonier.

Corner : fotbal din profil.

Portar de rezervă : angajat în schimbul doi.

11 metri : loz de gheată.

Tudor VADUVA-DORETTI

O PILDĂ DE CURAJ

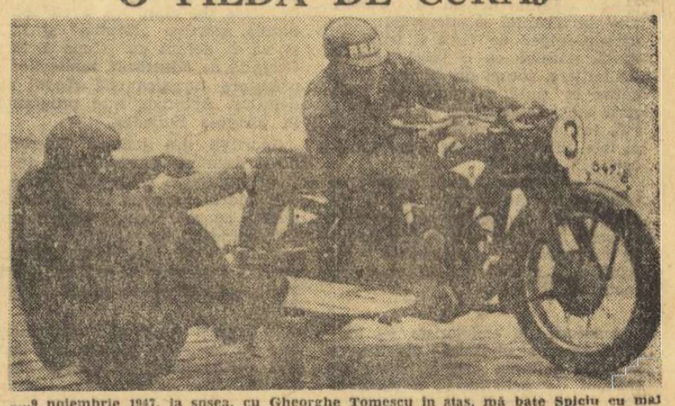

„...9 noiembrie 1947, la şosea, cu Gheorghe Tomescu în atac, mă bate Spiciu cu mai puţin de o secundă în 6 ture, după luptă mare..."

Fiecare om poate avea momente de cumpănă în viaţă, mai ales în lupta cu vicisitudinile naturii. În asemenea clipe, oricare dintre noi ar trebui să-şi amintească de „nea Otto", pildă mobilizatoare de curaj şi tărie sufletească, omul care a găsit în sport un aliat de nădejde pentru a da cu tifla unui dramatic capriciu al firii. Suferind în pruncie de o paralizie infantilă, cu grave sechele la picioare, Otto Pfennings a urcat treptele bravurii umane pînă la titlul de campion absolut al ţării, în 1948, la motociclism. Ne-am adus aminte de toate acestea, mărturisim, acum cînd acest distins sportiv, învingător strălucit în cursa vieţii, a împlinit 60 de ani, fără a părăsi ghidonul şi manetele motocicletei.

Toţi aşa îl ştim : pe vechiul lui Zündapp de 600 cmc cu ataş, cu care a cîştigat curse de coastă, curse în circuit, de viteză, între anii 1932 şi 1949. Chiar şi atunci cînd se retrage din activitatea competiţională, rămîne fidel lumii sportului motorizat, fiind adesea solicitat ca arbitru sau consilier tehnic la întrecerile motocicliste sau automobilistice.

La aniversarea de acum, să ne fie îngăduit a-i spune vajnicului sportiv Otto Pfennings, o dată cu prietenii săi mulţi : să ne trăieşti !

REVOLUŢIONARI DE LA 1848 DESPRE EDUCAŢIA FIZICĂ

SIMION BĂRNUŢIU, UN ADEPT AL PRACTICĂRII GIMNASTICII

Strălucit cărturar şi om politic, fruntaş al revoluţiei de la 1848 a românilor din Transilvania, Simion Bărnuţiu (1808—1864) şi-a înscris numele şi în istoria educaţiei fizice din ţara noastră, ca un adevărat deschizător de drum. Valoroasa sa contribuţie la formarea gîndirii pedagogice româneşti cuprinde numeroase referiri şi — ţinînd seama de perioada la care au fost făcute — chiar de intrări în amănunt, cu privire la necesitatea educaţiei fizice care, afirma el, „e de mare importanţă", deoarece omul are „datoria de a-şi conserba viaţa corporale, pînă cînd permite natura a o conserba pre acest pămînt, pentru că viaţa corporale, încît ştim noi, e unica condiţiune de la care depende toată lucrarea noastră în această lume".

În cunoscuta sa lucrare „Pedagogi'a", apărută postum la Iaşi în 1870, cel de-al doilea capitol este intitulat semnificativ : „De(spre) educaţiunea corporală", problemă dezvoltată sub diferite aspecte, de la „Nutrementele copiilor mici" sau „mai merişori" şi pînă la „Mişcarea corpului" şi „Gimnastica".

Simion Bărnuţiu cunoştea şi sublinia faptul că la „popoarele mai vechi, educaţiunea prima consista

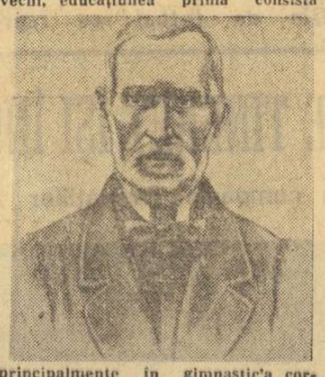

principalmente în gimnastic'a corpului", spre deosebire de popoarele „mai noi" care „au rămasu tare înapoi chiar în acestu puntu", deşi „toţi pedagogii experimentaţi au cunoscut importanţi'a sănătăţii corporale pentru educaţiunea intieleptuale şi morale".

Iată de ce şi el insistă asupra necesităţii practicării gimnasticii în şcoală şi — în general — în viaţă, deoarece „dezvoltaţiunea corpului e condiţiunea dezvoltaţiunii sufletului". Pentru Simion Bărnuţiu, ca şi pentru alţi cărturari revoluţionari — de exemplu, Ion Maiorescu — gimnastica era de două feluri : „naturale şi artificiale" ; ultima era considerată o artă, al cărui „scop cel de antîiu" este de „a deprende pre copii de tempuriu ca se domineze peste corpul lor". Dar nu numai atît. „Sfera gimnasticii — continua Simion Bărnuţiu — este mai largă, ea cuprende toate exerciţiile al căror scop e formarea şi întărirea corpului". De aceea, „importanţa gimnasticii au recunoscut-o amîndouă naţiunile cele mai ilustre ale lumei antice şi înţelepţii lor ; o arată destul şi experienţa", conchidea cu deplin temei Simion Bărnuţiu.

De subliniat faptul că printre exerciţiile de gimnastică pe care le enumeră şi le recomandă spre practicare figurează şi unele probe atletice (cum le-am denumi noi, astăzi), cum ar fi : „fuga pre un picior", „săritul" sau aruncarea discului. De asemenea, sînt menţionate şi alte discipline sportive care-şi găsesc astfel, în lucrarea sa, noi dovezi ale unei îndelungate cunoaşteri şi practicări pe teritoriul patriei noastre. Este vorba de patinaj („a se da pre ghiaciu"), lupte, înot, călărie etc.

...Chiar şi din aceste succinte citate se reliefează cu pregnanţă deosebita importanţă a ideilor progresiste pe care le-a susţinut pedagogul revoluţionar Simion Bărnuţiu, sprijinind introducerea educaţiei fizice în şcolile noastre. De aceea considerăm că nu este hazardat să credem că — prin prestanţa personalităţii sale — el a adus un aport de netăgăduit la realizarea acestui deziderat în anii următori, cu contribuţia altor şi altor cărturari de frunte ai ţării şi, în primul rînd, a revoluţionarilor de la 1848, despre care vom avea prilejul să mai vorbim.

Dorin ŞTEFLEA

CU FOTBALUL PE DRUMUL AMINTIRILOR

În cadrul emisiunii de televiziune în limba maghiară, cunoscutul antrenor Coloman Braun, prezintă în fiecare duminică dimineaţă reportaje consacrate sportului cu balonul rotund.

— Cum s-a născut ideea acestui „serial" fotbalistic ? — l-am întrebat pe „Cibi".

— Regizorul Ştefan Fischer m-a căutat şi mi-a solicitat colaborarea. Ne-am aşternut imediat pe lucru realizînd următoarele „episoade" care au şi intrat de altfel în emisiunile duminicale.

— Care au fost acele episoade ?

— Primul s-a intitulat **„De la mingea de cîrpă la clasa mondială"** — urmărind drumul unui copil care ajunge fotbalist celebru. Au urmat alte episoade: **„Echipele muncitoreşti din Arad şi tradiţiile lor", „Cu C.A.O. în jurul lumii", „23 de ani, jucător de fotbal, cu peste o mie de jocuri"**, iar duminica trecută s-a transmis capitolul **„U.T.A., „mon amour".**

— E o muncă destul de migăloasă..

— Desigur, nu este prea uşor... Apelăm deseori la cinematecă, pentru a obţine fragmente din meciurile memorabile susţinute de David, Pavlovici, Cotormani, Dobay, Bodola, Baratki, Ciolac, Bindea, Petschovschi, Ploeşteanu, Albu, Sfera etc. Dar munca aceasta ne dă o mare satisfacţie... Telefonul meu sună acum tot timpul. Zeci şi sute de pasionaţi au trimis de asemenea scrisori la redacţia televiziunii, făcîndu-mi propuneri pentru noi episoade...

Un bilet în plus pentru... C. M. din 1974 ?

În ciuda timpului nefavorabil, noros, cu permanente ameninţări de ploaie, mii şi mii de persoane s-au aşezat la coadă, în zorii zilei de 2 aprilie, încercînd să obţină unul din primele bilete puse în vînzare pentru campionatul mondial de fotbal din... 1974 ! La München, Frankfurt pe Main şi în Berlinul occidental, oraşele în care s-au deschis cele dintîi case de bilete, circulaţia a fost perturbată în dreptul chioşcurilor de vînzare, înregistrîndu-se o neaşteptată afluenţă în tot timpul zilei.

De atunci, cozile au rămas aceleaşi, amatorii de fotbal căutînd să intre, cît mai devreme, în posesia unuia din cele 1 250 000 de bilete rezervate publicului ţării organizatoare a campionatului mondial din 1974.

Din cele 2 129 000 de bilete, cît se prevede că vor fi necesare pentru toate meciurile turneului final, 470 000 sînt destinate spectatorilor străini, 1 250 000 gazdelor, restul urmînd să fie vîndut la porţile stadioanelor, în ziua meciurilor.

Ce necesar ar fi fost un computer !...

O partidă din campionatul de juniori al Poloniei, Legia Varşovia — MOP, a avut, recent, un deznodămînt neaşteptat, existînd la încheierea ei mai multe opinii cu privire la... scor !

Arbitrul întîlnirii a marcat în foaia de arbitraj rezultatul de 7—4, observatorul federal a fost de părere că meciul s-a terminat cu 6—5 în favoarea Legiei, antrenorul acesteia a susţinut că 7—4 este adevăratul scor, în vreme ce antrenorul echipei MOP nu a acceptat decît rezultatul de... 5—5 !

Evident, sarcina federaţiei nu a fost uşoară, cu atît mai mult cu cît la meciul respectiv n-au asistat decît 40—50 de spectatori.

Forul federal a dispus rejucarea partidei şi... suspendarea arbitrului şi observatorului !

TELEVIZIUNEA EVOCĂ PERFORMERI ROMÂNI AI VĂZDUHULUI

Televiziunea inaugurează astăzi, în cadrul emisiunii **„De strajă patriei"**, un scurt serial în care publicistul (şi colaboratorul nostru) **V. Firoiu** va evoca cîteva figuri ilustre ale aviaţiei româneşti. Este vorba, printre alţii, despre **Traian Burduloiu** şi **Alexandru Papană** temerari piloţi care au dus pînă în zări depărtate, culorile patriei noastre, pe păsările de oţel, cu dibăcie şi cu sînge rece manevrate, în condiţii dintre cele mai dificile. Fără a omite că Papană a fost şi un bober excepţional, trebuie să spunem că ambii piloţi au realizat în arta zborului performanţe care le conferă aureola unor sportivi de mare clasă.

ABSENŢĂ MOTIVATĂ!

Mult timp, iubitorii handbalului s-au întrebat — pe bună dreptate — unde a dispărut Rozalia Sos, una dintre componentele de bază ale echipei divizionare Mureşul Tg. Mureş şi a reprezentativei ţării, maestră a sportului...

Imaginea alăturată este, credem, cel mai bun răspuns.

Recent, familia Sos a cunoscut un fericit eveniment : naşterea Cristinei, pe care cei doi părinţi, fericiţi, au declarat că vor s-o crească în aşa fel, încît să devină, peste ani, o — se putea altfel ? — sportivă de performanţă.

Intrebată asupra planurilor imediate, Rozalia Sos, de 93 de ori selecţionată în reprezentativa ţării, sportivă şi cetăţeană exemplară, a menţionat că îşi va relua în curînd antrenamentele, sperînd să-şi recapete în toamnă locul în echipă.

În ceea ce priveşte viitorul Cristinei, părerile sînt împărţite în familia Sos : mama nu acceptă nici o altă alternativă în afara aceleia de a face din Cristina o excelentă handbalistă, în vreme ce tatăl, Arpad,

jucător activ de polo, la Mureşul, fost înotător la C.S.M. Cluj şi Steaua Bucureşti, cu ani în urmă, membru al lotului naţional de înot, speră că micuţa Cristina va deveni o... irezistibilă înotătoare !

Pînă atunci, însă, să-i urăm Cristinei Sos, unui dintre cele mai tinere vlăstare ale ţării, multă sănătate şi... să crească mare !

Foto : ANTON HARKO
Tg. Mureş

CIUDATA PERFORMANŢĂ A ELVEŢIENILOR

Fără să fie o echipă de prim rang în fotbalul european, reprezentativa Elveţiei se recomandă cu o performanţă neobişnuită chiar şi la „case" mai mari : între 15 octombrie 1969 şi 15 octombrie 1972, echipa naţională a Elveţiei n-a pierdut nici un meci în deplasare ! ! Urmaşii lui Wilhelm Tell au susţinut în acest răstimp mai multe partide, reuşind rezultate meritorii, între care 1—0 cu Grecia, 1—1 cu Anglia, 0—0 cu Danemarca şi Polonia...

Din păcate, performanţele izbutite pe terenuri străine n-au fost repetate în faţa propriului public, în intervalul celor trei ani, elveţienii pierzînd patru confruntări „acasă", partide decisive cu Spania, Ungaria, Anglia şi Polonia.

Intrebat asupra curiozităţii situaţiei, internaţionalul Odermatt a răspuns : „N-ar strica să jucăm toate meciurile internaţionale în străinătate, iar campionatul să-l susţinem în... Italia !"

Ca glumă, răspunsul nu e rău...

RĂSPUNDE DON FOSTAŞU

MATEI HOSSU, BRAŞOV. „Nu este un secret faptul că, în ultimul timp, tineretul nostru a îndrăgit tenisul. Ceea ce constituie încă un secret pentru mulţi dintre cei care vor să practice acest frumos sport sînt regulile lui, întrucît nu găsim de cumpărat un regulament". Cu cîţiva ani în urmă, nu se poate spune

că, la noi, lumea se... bătea pentru regulamentul jocului de tenis. Toată lumea era cu fotbalul ! Astăzi, este adevărat, se simte lipsa unui asemenea regulament. Dar există toate perspectivele ca un **„Ghid al spectatorului de tenis"** să apară anul acesta, în redactarea lui Radu Voia şi Dorin Ştefănescu.

GEORGETA CIONTEA, OLTENIŢA. „Vă rog să-mi spuneţi şi mie cum pot să fac rost de fotografia lui Cruyff. Îl simpatizez foarte mult pe acest „olandez zburător". Regret, dar nu vă pot da alt sfat decît acela pe care vi l-ar putea da oricine: încercaţi-vă norocul, scrieţi-i pe adresa : **clubul Ajax, Amsterdam, Olanda.** Dar aşteptaţi, întîi, un moment favorabil, cum ar fi, de pildă, o victorie a Ajax-ului, în dificilul meci-retur cu Real Madrid, din cadrul semifinalelor Cupei Campionilor Europei. Eu unul, nu vă văd cu şanse, nici pe Cruyff, nici pe dv. ! Dar, cine ştie...

CONSTANTIN COVRIG, POIANA DE SUS. Am citit poezia. Nu trebuia să precizaţi că este compusă de dv. Mi-am dat seama din primul moment ! Îmi pare rău că nu pot să vă răspund şi eu în versuri. Sper însă că vă va satisface şi un răspuns în proză. Iată-l : îi puteţi scrie fotbalistului dv. preferat, Iordănescu, pe adresa clubului Steaua, Bucureşti, calea Plevnei nr. 114, sectorul 7.

AUREL GREAVU, SLATINA. Iată rezultatele obţinute de echipa reprezentativă a României, la Balcaniada din 1933, de la Bucureşti : 5—0 cu Iugoslavia, 7—0 cu Bulgaria şi 1—0 cu Grecia. Ediţiei respective a acestei competiţii i s-a spus, de aceea, „Balcaniada lui 13—0". Bineînţeles, numai noi i-am spus astfel. Pentru celelalte echipe, Balcaniada din acel an n-a putut însemna o amintire prea plăcută, din cauza rezultatelor de mai sus. Dar, să vă spun şi care a fost unsprezecele învingător cu 5—0 asupra Iugoslaviei: Şepci — Vogl, Albu — Moraveţ, Cotormani, Lakatos — Bindea, Covaci, Ciolac, Bodola, Dobay. Toate golurile noastre au fost înscrise în prima reprizăă, de către Bodola (2), Bindea, Ciolac şi Dobay.

VASILE SZÖRY, TÎRNĂVENI. Nu este totdeauna uşor de apreciat dacă accidentarea unui fotbalist este... accidentală sau este consecinţa jocului dur al unui adversar. În orice caz, chiar dacă, într-o perioadă, cei care prin jocul lor brutal, necontrolat periclitau integritatea

fizică a adversarilor lor, nu erau sancţionaţi sever, nu putem decît să ne raliem — şi să n-o socotim, deci, o contrazicere — la politica mult mai fermă, din ultimul timp, a forului de specialitate, pentru stăvilirea jocului dur. Fiind vorba de o orientare justă, nu are sensul să mai facem comparaţii şi să... dezgropăm vechi greşeli, reale sau discutabile.

ION MOŢOC, TULCEA. Aţi pierdut. Oricît ar părea de necrezut, în ediţia 1967—1968, Farul a obţinut o victorie cu 4—0 asupra lui Dinamo !

NELU LUPOVICI, BACĂU. 1. Nu contest că aveţi o vedere foarte bună. Mă îndoiesc, totuşi, că aţi putut vedea, de la Bacău, că Pană nu era în poziţie de ofsaid, cînd a înscris un gol la Craiova. Oricum, arbitrul de linie era mai aproape de fază decît dv. şi a ridicat steagul, ceea ce, după cum se ştie, a dus la nevalidarea golului. Arbitrul de centru, Grigore Birsan, a primit cinci stele din partea cronicarului nostru şi nota 8 din partea observatorului federal. Iar tuşierul care a semnalizat poziţia de ofsaid a lui Pană este notat cu 9. 2. Două aver-

tismente primite de un jucător pe parcursul campionatului = o etapă suspendare. Acesta este nou!... tarif pentru fotbaliştii care se fac vinovaţi de acte nesportive. Şi, vă spun sincer, nu mi se pare prea ridicat !

Ilustraţii : N. CLAUDIU

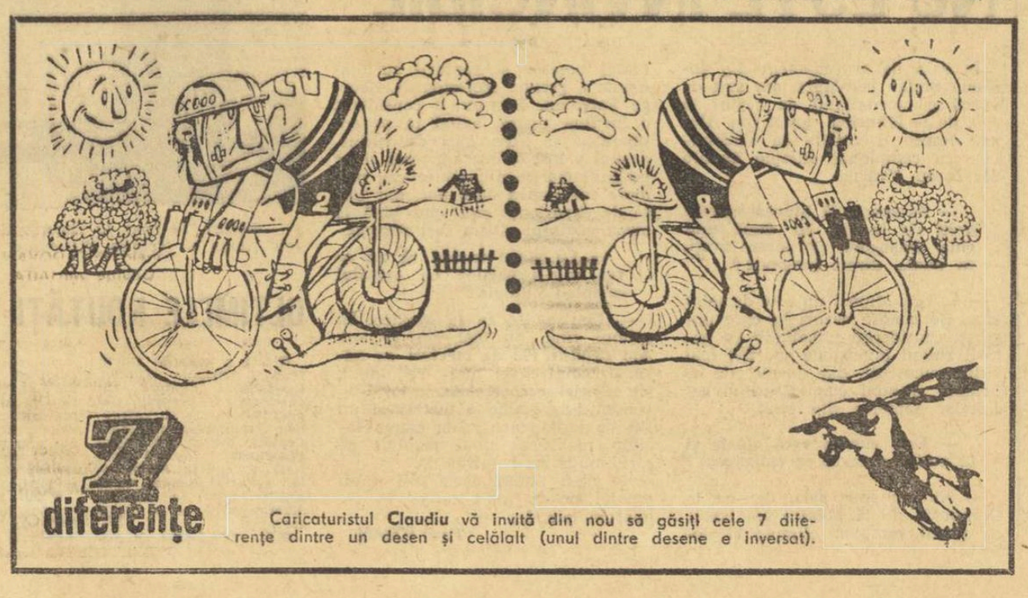

Caricaturistul **Claudiu** vă invită din nou să găsiţi cele 7 diferenţe dintre un desen şi celălalt (unul dintre desene e inversat).

„CUPA TĂRILOR LATINE" LA HANDBAL MASCULIN

NUMEROȘI JUCĂTORI DE VALOARE ÎN COMPONENȚA FORMAȚIILOR PARTICIPANTE

Primii oaspeți, handbaliștii italieni și brazilieni au sosit în municipiul Gh. Gheorghiu-Dej

Speranțele handbalului masculin din șase țări, dintre care una de pe continentul sud-american (Brazilia) își vor disputa — așa după cum **s-a anunțat —, începînd de săptămîna viitoare, în municipiul Gh. Gheorghiu-Dej, cea de a V-a ediție a „Cupei Țărilor Latine".** Întrecerea suscită interes, în primul rînd, pentru că, așa cum s-au petrecut lucrurile și la edițiile anterioare, lupta pentru întîietate este deschisă, poate mai deschisă și echilibrată decît în alte competiții ale handbalului masculin, unde ierarhiile sînt ceva mai bine definite. De această dată, însă, fiind vorba de o întrecere rezervată echipelor reprezentative de tineret (jucători născuți în anul 1951 sau mai tineri) valorile nu sînt încă pe deplin conturate și este de așteptat ca perspectiva victoriei finale sau a unui loc mai bun în clasament să declanșeze energii și ambiții nebănuite.

Cu toate acestea și actuala ediție a „Cupei Țărilor Latine" are, desigur, favoriții ei, formații care se înscriu, dinainte de start, printre cele cu mari șanse la primele locuri. Ca și la disputele anterioare, consumate în anul 1971 la Casablanca (Maroc) și în 1970 la Lisabona (Portugalia), **selecționatele României, Franței și Spaniei se anunță drept principalele pretendente la victoria finală.** Echipa română nu are în componența sa jucători care au trecut prin focul disputelor internaționale de amploare (cum s-a întîmplat în anii trecuți cînd echipa număra în rîndurile sale handbaliști ca Kicsid, Voina, Orban sau Tudosie) și se prezintă numai cu debutanți, majoritatea dintre ei făcînd parte din formații divizionare. Antrenorul **Mihai Pintea,** care de multă vreme se ocupă de echipa de tineret, mizează pe ambiția unor tineri jucători, pînă nu de mult membri ai lotului de juniori și care se pregătesc cu asiduitate pentru a confirma speranțele puse în ei. Iată-i: **Keil, Munteanu, Cornaciu** (portari), **Țimpu, Oros, Drăgăniță, Capră, Szabo, Vărgăului, Stocki, Grabovschi, I. Petrică, Voinea II, Neagu, Diliță, Doagă, Bocan, Deacu, Tase, Dumitru.**

Dintre celelalte formații cea mai puternică se anunță selecționata Spaniei în rîndurile căreia antrenorul **Jose Gomez** și directorul tehnic al federației de specialitate spaniole **Domingo Barcenas** au introdus o serie de tineri valoroși cum sînt **Sagarribay** (de 6 ori component al primei echipe a Spaniei), **Ortega** (de 14 ori selecționat în formația de juniori), **Aguirre** (4), **Novalles** (3) — toți de la Atletico Madrid, **Pallas, Dieguez, Saus Calabuig** și ei de multe ori membri ai echipei de juniori, participanți la multe competiții internaționale. Echipa Franței, însoțită de **antrenorul federal Jean-Pierre Lacoux** — ceea ce dovedește atenția cu care este privită această disputa a speranțelor handbalului masculin — prezintă nume mai puțin cunoscute (poate, doar, cu excepția lui **Centanni** de la F. C. Mulhouse, care a făcut parte și din prima reprezentativă), în schimb va beneficia de aportul unor tineri handbaliști, componenți ai unor puternice echipe, participante la prima ligă a campionatului francez. Este vorba de **frații Meyer** (Gilles și Patrick), de portarul **Channen,** toți trei de la echipa P.T.T. Metz, de **Cason** de la Stella Sport St. Maur, de **Binetray** de la R.P. Strasbourg ca și de alți jucători bine dotați fizic, cu o suficient de mare experiență competițională.

În ce privește selecționatele Portugaliei și Braziliei, ambele vor avea în componența lor handbaliști mai puțin experimentați, tineri, dar dornici de a se afirma. Firește că evoluția jucătorilor brazilieni — sosiți de vineri la locul de desfășurare — este așteptată cu mult interes, ei practicînd un handbal mai puțin eficient, dar foarte spectaculos, împrumutînd în evoluția lor multe din elementele specifice baschetului. În sfîrșit, reprezentativa Italiei, care a trecut ieri după amiază prin București îndreptîndu-se spre municipiul Gh. Gheorghiu-Dej, participă, după cum ne-au mărturisit oaspeții, cu dorința de a învăța cît mai mult.

În încheiere un amănunt de organizare: în timpul disputării competiției va avea loc și conferința obișnuită a reprezentanților federațiilor din țările latine.

UN SINGUR RECORD ÎN ÎNTRECERILE TINERILOR ÎNOTĂTORI

NATAȚIE

MAMAIA 15 (prin telefon). În bazinul de 50 m de lîngă hotelul Parc au continuat întrecerile campionatului de înot rezervat echipelor de copii. În urma rezultatelor înregistrate, sportivii de la Crișul Oradea continuă să conducă în clasament, avînd cele mai mari șanse de a intra în posesia trofeului.

CATEG. A: 400 m liber (b): **I. SVETZ** (Sc. sp. 2 Buc.) 4:49,1. M. Mandache (Petrolul) 5:08,3; 400 m liber (f): **ILDIKO HORVATH** (Crișul) 5:02,4 (r.p.), Cătălina Pănulescu (Petrolul) 5:04,7; 100 m bras (b): **I. LUCA** (Sc. sp. Galați) 1:19,4, A. Birini (Crișul) 1:21,0; 100 m bras (f): **CAMELIA HOTEȘCU** (Sc. sp. Ploiești) 1:24,2 (r. p.), Ana Georgiu (Sc. sp. Reșița) 1:27,5; 800 m liber (b): **AL. NOAPTES** (Sc. sp. 2) 10:03,6, L. Madi (Crișul) 10:36,6; 800 m liber (f): **I. HORVATH** 10:30,6, C. Pănulescu 10:36,3; 4x100 m mixt (b): **CRIȘUL** 4:36,7, Sc. sp. 2 4:58,0; 4x100 m mixt (f): **SC. SP. PLOIEȘTI** 5:32,9, Crișul 5:35,1;

CATEG. B: 400 m liber (b): **H. NEAGRĂU** (Crișul) 5:01,9 — **record,** L. Orel (Sc. sp. Reș.) 5:20,6; 400 m liber (f): **ANCA GEORGESCU** (Petrolul) 5:30,6, Carmen Nișulescu (Sc. sp. 2) 5:30,8; 100 m delfin (b): **H. NEAGRĂU** 1:14,9, I. Meder (Sc. sp. Tg. Mureș) 1:17,1; 100 m delfin (f): **MIHAELA GEORGESCU** (Petrolul) 1:17,8, Camelia Popa (Sc. sp. Ploiești) 1:24,2; 200 m bras (b): **AL. SZABO** (C.S.M. Cluj) 3:02,9, D. Nanu (Sc. sp. 2) 3:12,9; 200 m bras (f): **LIGIA ANASTASESCU** (C.S. Școlarul) 3:09,3, M. Georgescu 3:13,8; 200 m liber (b): **H. NEAGRĂU** 10:44,9, I. Meder 10:53,3; 200 m liber (f): **A. GEORGESCU** 11:49,1, C. Nișulescu 11:52,0;

CATEG. C: 50 m liber (b): **C. DRAGAN** (Crișul) 32,9, M. Negoescu (C.S.Ș.) 34,5; 50 m liber (f): **MARILENA MĂGLAȘU** (Dinamo) 34,9, Anca Cimpeanu (C.S.M. Cluj) 34,5; 100 m bras (b): **A. TOTH** (Sc. sp. Timiș.) 1:35,2, O. Cocenescu (Steaua) 1:36,9; 100 m bras (f): **ILINCA BAȘA** (C.S.Ș.) 1:36,2, Mihaela Smina (Steaua) 1:39,7; 50 m delfin (b): **L. BALINT** (Sc. sp. Tg. Mureș) 37,2, S. Badea (C.S.Ș.) 38,8; 50 m delfin (f): **M. MĂGLAȘU** 40,5, Irina Pănulescu (Petr.) 41,2; 100 m spate (b): **D. CINCA** (Crișul) 1:24,1, C. Panu (Sc. sp. Gal.) 1:24,7; 100 m spate (f): **I. PĂNULESCU** 1:28,8, Angela Bodor (Sc. sp. Tg. Mureș) 1:31,1.

MANEA, TĂBĂRAȘ ȘI D. MÎRZA SE AFIRMĂ ÎN „CRITERIUL PRIMĂVERII"

TENIS

Simbătă a fost ziua... juniorilor în competiția de tenis dotată cu trofeul „Criteriul primăverii". S-au disputat cîteva meciuri de autentic spectacol, dintre care întîlnirea Florin Manea (Dinamo București) — Mihai Tăbăraș (Progresul) a fost cea mai atractivă. Tăbăraș, avînd mare poftă de joc, a început sigur partida și, executînd lovituri decisive, și-a adjudecat repede trei ghemuri. Dar, spre surprinderea tuturor celor prezenți în tribune, acestea aveau să fie și ultimele. **Florin Manea** — un jucător foarte talentat și, în plus, avînd o admirabilă voință — a făcut, poate, cel mai frumos meci al său, învingîndu-l pe Tăbăraș de o manieră categorică: 6—3, 6—0. Deși învins, Tăbăraș a prestat un joc ofensiv, calitățile care l-au impus vederilor selecționerilor lotului național de juniori rămînînd loviturile de volé, serviciu și smeci.

Doru Mîrza — un jucător din pepiniera clubului Progresul, în talentul căruia antrenorul Schmidt își pune mari speranțe — a obținut cîteva rezultate valoroase. El a cîștigat cu 6—3, 6—4 partida cu Mihai Tăbăraș și cu 6—4, 1—6, 6—4 întîlnirea cu Florin Manea. Încă un rezultat din grupa juniorilor: Costel Curcă (Progresul) — Doru Mîrza 3—6, 6—4, 6—4.

În grupa I a seniorilor doar **Viorel Marcu** are o victorie cu 6—4, 6—7, 6—0 la Iosif Kerekeș (Dinamo Brașov). După toate probabilitățile el va fi cîștigătorul turneului. Toma Ovici, care a revenit din Ungaria, nu va putea juca din cauza unei întinderi, iar Ionel Santei a plecat în Israel. Alte rezultate din grupa a II-a: C. Popovici (Steaua) — B. Almăjan (Dinamo București) 6—3, 6—3, iar M. Rusu (C.S.U. Construcții) a învins cu 6—3, 6—1 pe C. Popovici și cu 6—4, 6—0 pe L. Boldor (Politehnica Cluj).

Ion GAVRILESCU

Florin Manea (Dinamo București), surprins în clipa loviturii decisive, care avea să-i aducă victoria în fața lui Mihai Tăbăraș.
Foto: Dragoș NEAGU

Unde mergem

ATLETISM. Stadionul „Republicii", ora 9: „Cupa 1 Mai", competiție deschisă seniorilor și juniorilor (băieți și fete).

BASCHET. Sala Constructorul, de la ora 10: Voința București—Sănătatea Satu Mare, I.E.F.S.—Politehnica; **sala Giulești,** ora 9: Rapid—Crișul Oradea (meciul în cadrul Diviziei A, la fete).

FOTBAL. Stadionul Progresul, ora 11: Progresul București — Ș. N. Oltenița (Div. B); **teren Dinamo,** ora 11: Dinamo Obor—Tehnometal Buc.; **teren Electronica,** ora 11: Electronica Buc.—Azotul Slobozia; **teren Laromet,** ora 11: Laromet Buc.—Voința Buc.; **teren Flacăra,** ora 11: Flacăra roșie Buc.—Olimpia Giurgiu (meciuri din cadrul Diviziei C).

GIMNASTICĂ. Sala Floreasca, ora 11: campionatele internaționale (finala pe aparate, masculin și feminin).

HANDBAL. Teren Tineretului, ora 10: C.S.U. Construcții—Vulturul Ploiești (B, f); **teren Progresul,** ora 16: IGEX Buc.—Voința Buc. (B, f); ora 17: Universitatea Buc.—Progresul (A, f).

JUDO. Sala Arhitectura, ora 16: campionatele republicane universitare (faza pe centre).

POLO. Bazinul Floreasca, ora 11: Rapid—I.E.F.S. (Divizia A).

POPICE. Arena Constructorul: Constructorul Buc.—Constructorul Galați; **arena Giulești:** Rapid—Gloria (ultimele trei schimburi ale meciurilor din campionatul masculin, Divizia A). Reunirile încep la ora 8.

RUGBY. Stadionul Dinamo, ora 16,30: Steaua—Selecționata armatei franceze; **teren Constructorul,** ora 10: Constructorul—Olimpia (div. B).

SCRIMĂ. Sala Floreasca II, ora 8,30: campionatele naționale de juniori mici.

TENIS. Terenurile Progresul, Tenis Club București și Steaua, de la ora 8,30: „Criteriul de primăvară" (concurs dedicat tuturor categoriilor).

TIR. Poligonul Dinamo, ora 9: întreceri la pistol liber și pistol cu aer comprimat, în cadrul campionatului municipal.

VOLEI. Sala Giulești, de la ora 16,30: Aurora—Unirea Tricolor Brăila (B, m), Flacăra roșie—Universitatea Iași și Spartac—Dacia Pitești (B, f).

„CUPA FEDERAȚIEI" S-A DESFĂȘURAT ÎNTR-UN DECOR DE IARNĂ AUTENTICĂ

SCHI

SINAIA, 14 (prin telefon). 70 dintre cei mai valoroși schiori ai țării, băieți și fete, au fost invitați la startul tradiționalei competiții, de fapt ultimul concurs al sezonului, **„Cupa Federației".** La 2 000 m altitudine, în Bucegi, în aceste zile iarna s-a reinstalat în drepturi, aducînd ceață, viscol și o zăpadă proaspătă căzută peste noapte și chiar în timpul concursului. Stratul de zăpadă anterior a permis numai organizarea unor probe de slalom special, alegîndu-se în acest scop frumoasa Vale a Dorului.

Întotdeauna concursurile de primăvară oferă un plus de atractivitate și surprize. Și cursa de simbătă nu s-a înscris în excepție, astfel că am putut consemna cîteva surprize, unele plăcute pentru toată lumea, altele mai puțin plăcute pentru sportivii în cauză. De pildă, remarcăm cu plăcere, din nou pe primele locuri concurenți tineri cum sînt **Alexandru Manta, Constantin Văideanu, Nicolae Barbu, Marian Burchi** etc., sau la fete, **Nuți Degeratu, Arlette Ereția**n, poziții ce confirmă saltul valoric pe care acești schiori, din care unii sînt încă juniori, l-au realizat în acest sezon. Desigur neplăcute și surprinzătoare sînt abandonurile din acest prim slalom al „Cupei Federației" înregistrate la **Dan Cristea** și **Gheorghe Vulpe,** concurenți prestigioși și, adeseori, învingători în probele în care se prezintă.

Trecînd peste aceste condiții, egale tuturor, remarcăm cu plăcere constanța de succes pe care se înscriu **Virgil Brenci, Dorin** și **Daniela Munteanu,** cîștigătorii probelor de azi.

REZULTATE TEHNICE, băieți: 1—2. Dorin Munteanu (C.S.U. Bv.) și Virgil Brenci (A.S.A.) 74,5, 3. Alexandru Manta (A.S.A.) 74,9, 4. Marin Focșeneanu (C.S.O. Sinaia) 75,0, 5—6. Nicolae Crețoi (C.S.U. Bv.) și Constantin Văideanu (A.S.A.) 75,7; **fete:** 1. Daniela Munteanu (A.S.A. Bv.) 69,0, 2. Nuți Degeratu (L.E.S. Predeal) 69,4, 3. Maria Cimpeanu (I.E.F.S.) 69,5, 4. Georgeta Băncilă (Dinamo) 70,4, 5. Elena Neagoe (Caraimanul Bușteni) 72,2, 6. Arlette Ereția**n** (Șc. sp. Bv.) 83,1.

Daniela Munteanu (ASA Brașov) învingătoare în „Cupa Federației".
Foto: Theo MACARSCHI

Mihai BĂRA

Agenda competițiilor de masă

FINALA PE ȚARĂ A FESTIVALULUI ANSAMBLURILOR ȘCOLARE DE GIMNASTICĂ MODERNĂ

(Urmare din pag 1)

4 din Oradea și ale Școlii pedagogice din Tg. Mureș.

Din punct de vedere tehnic a fost obligatoriu ca exercițiile cu eșarfe, mingi, cercuri și steguțe să nu conțină momente de pauză în mișcare și să aibă în componența lor cîteva elemente specifice. Această orientare a organizatorilor (C.C. al U.T.C., C.N.E.F.S. și Ministerul Educației și Învățămîntului) a fost bună, deoarece a avut darul să îndrume mai eficient primii pași făcuți de concurente pe drumul gimnasticii moderne.

Vom semnala, însă, și o carență a acestor finale, *în sensul că tribunele sălii au fost lipsite tocmai de cei cărora le este adresată competiția: ELEVII.* În fond, unul din rolurile principale ale unei faze finale organizată într-o competiție de masă este acela de a servi la răspîndirea sportului respectiv. Populația școlară a Constanței — destul de numeroasă — a avut de pierdut prin această absență, cu atît mai mult cu cît reprezentantele ei s-au remarcat printr-o foarte frumoasă evoluție.

Mîine (n.r. duminică) vor avea loc ultimele evoluții, premierea și festivitatea de închidere.

În Capitală: ACȚIUNI SPORTIVE PENTRU TOATE VÎRSTELE

(Urmare din pag. 1)

cicloturistică la pădurea și lacul Mogoșoaia. Organizată de C.M.E.F.S., în colaborare cu Comitetul municipal U.T.C, Consiliul municipal sindical, Inspectoratul școlar al Capitalei și Consiliul municipal al organizației pionierilor, această excursie inaugurală va avea ca punct de plecare stadionul Dinamo din șoseaua Ștefan cel Mare (orele 8,30).

★

Parcul sportiv Progresul găzduiește și în această duminică (așa cum a făcut-o în toate zilele vacanței) întreceri ale copiilor și școlarilor din sectorul 6. Animația cea mai mare se anunță a fi în jurul terenurilor de fotbal, handbal, baschet și tenis de cîmp. Antrenori și profesori din activul clubului sportiv Progresul se vor afla permanent la dispoziția micilor invitați...

★

Alte acțiuni sportive de masă cu participarea tineretului din Capitală:

● O excursie cicloturistică organizată de Consiliul de educație fizică și sport al sectorului 2. Startul la orele 10 de la FMRTV (Pipera). Acțiunea este rezervată tineretului și vîrstnicilor din asociațiile sportive sindicale.

● Întreceri de orientare turistică la pădurea Băneasa pentru pionieri și școlari, sub titulatura „Roza vînturilor", în organizarea Consiliului de educație fizică și sport al sectorului 1), pădurea Pustnicul (tot „Roza vînturilor", în organizarea Consiliilor pentru educație fizică și sport ale sectoarelor 2, 3 și 5) și pădurea Mogoșoaia (concurs de orientare turistică pentru elevii școlilor generale și liceelor, dotat cu „Busola de argint").

În țară: MANIFESTĂRI DE AMPLOARE ADRESATE TINERETULUI

(Urmare din pag 1)

se vor desfășura întreceri de atletism (triatlon și tetratlon). Un cros al fetelor, și un concurs de carturi organizate la Roșiori de Vede, completează calendarul sportiv al competițiilor de masă din acest județ.

Din județul Gorj ni se comunică proiectarea unor acțiuni sportive de masă în comunele Peștișani, Novaci, Sadu, Mușetești, Bilteni, Țicleni, Crasna și Padeș. În principal vor avea loc întreceri de atletism, fotbal și volei.

ROMÂNIAFILM prezintă săptămîna viitoare
UN FILM PENTRU TOATE VÎRSTELE!
VERONICA
Primul MUSICAL românesc — un film de ELISABETA BOSTAN

MUZICĂ — UMOR — DANS — FANTEZIE
cu:
Margareta PÎSLARU, Dem RĂDULESCU, Vasilica TASTAMAN și fetița Luiu MIHĂIESCU, Angela MOLDOVAN, George MIHĂIȚĂ
scenariul: Vasilica ISTRATE și Elisabeta BOSTAN
imaginea: Iulius DRUCKMANN
muzica: Temistocle POPA
decoruri: Giulio TINCU
costume: Nelli GRIGORIU-MEROLA
sunetul: ing. Oscar COMAN, ing. A. SALAMANIAN
montajul: Dan NAUM
EASTMANCOLOR

fotbal

PRELIMINARIILE TURNEULUI U. E. F. A.

ECHIPA CALIFICATĂ DIN GRUPA A 8-A VA FI CUNOSCUTĂ ASTĂZI...

● Jucătorii noștri au efectuat, ieri, un antrenament pe stadionul din Virșeț

Plecat din Timișoara, ieri dimineață, cu autocarul, lotul juniorilor români a ajuns, după o călătorie de două ore, la Virșeț, localitate în care se va disputa, astăzi, partida oficială dintre selecționatele de juniori ale **Iugoslaviei** și **României,** din cadrul preliminariilor turneului U.E.F.A. Antrenorii **Constantin Ardeleanu** și **Ion Voinescu** au hotărît să efectueze în aceeași zi un antrenament cu toți jucătorii. Această ședință de pregătire a avut loc chiar pe terenul pe care se va juca meciul.

La Virșeț, oraș în care nu activează nici o echipă de Divizia A sau B, partida Iugoslavia — România constituie un adevărat eveniment, fiind așteptată cu un interes deosebit de iubitorii fotbalului. Se crede că la ora începerii meciului, 15,30, tribunele stadionului (circa 12 000 de locuri) vor fi pline.

Nici antrenorul C. Ardeleanu, nici Măljenco Mihici nu s-au hotărît încă ce formații vor alinia azi după-amiază. O vor face cu puțin timp înaintea meciului, alegînd din următoarele loturi pe care le au la dispoziție.

ROMÂNIA: Ciurea și Caraivan — portari, Cotigă, Naghi, Negruțiu, Lucuță, Agiu, Chivu, Stoica, Munteanu, Iuga, Petrișor, Răducanu,

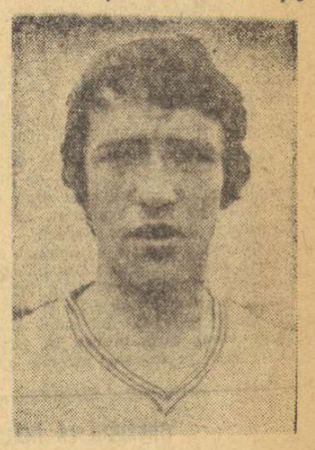

ȘUMULANSCHI

Șumulanschi și Băcescu — jucători de cîmp.

IUGOSLAVIA: Vlak și Svița — portari, Pavkovici, Savici, Radosavljevici, Hazabenț, Iurișici, Vujkov, Meter, Rojici, Popovici, Devcici, Petrovici, Starovlah, Todorovici, Primorat, Krajciar și Țar — jucători de cîmp.

AZI, ÎN DIVIZIA B

În cadrul etapei a XIX-a a campionatului Diviziei B se vor desfășura astăzi, următoarele meciuri:

SERIA I

- P. NEAMȚ: **Ceahlăul — Metalul București**
- PAȘCANI: **C.F.R. — Metalul Plopeni**
- GALAȚI: **F.C. Galați — Delta Tulcea**
- TÎRGOVIȘTE: **C.S. Tîrgoviște — Gloria Buzău**
- GIURGIU: **Dunărea — Progresul Brăila**
- BUCUREȘTI: **Progresul — S.N. Oltenița**
- BACĂU: **Știința — Chimia Rm. Vîlcea**
- IAȘI: **Politehnica — C.S.U. Galați**

SERIA A II-A

- CUGIR: **Metalurgistul — Metalul Drobeta Tr. Severin**
- BAIA MARE: **Minerul — Politehnica Timișoara**
- BISTRIȚA: **Gloria — Nitramonia Făgăraș**
- HUNEDOARA: **Corvinul — C.F.R. Arad**
- BRAȘOV: **Metrom — Olimpia Oradea**
- SATU MARE: **Olimpia — Electroputere Craiova**
- ORADEA: **F.C. Bihor — C.S.M. Sibiu**
- TIMIȘOARA: **C.F.R. — Minerul Anina.**

IERI, ÎN GIULEȘTI: RAPID — F. C. ARGEȘ 2-1 (1-1)

Circa 3000 de spectatori au fost prezenți ieri după amiază pe stadionul Giulești, pentru a asista la întîlnirea amicală dintre echipele Rapid și F.C. Argeș. Partida a corespuns numai din punct de vedere al... antrenamentului, latura spectaculară fiind lăsată pe planul doi. La singura incursiune mai periculoasă în terenul rapidist Prepurgel înscrie cu capul (min. 37) la o centrare a lui Jercan. În ultimul minut al primei reprize Pop aduce egalarea. După pauză un singur lucru notabil; jocul la ofsaid practicat de cele două formații. În minutul 82 Marin Stelian înscrie din apropierea porții la o fază confuză golul victoriei. Arbitrul **Marcel Hanganu** a condus bine următoarele formații: RAPID: **Niculescu** (min. 65 **Plopeanu**) — **Ștefan** (min. 60 **Rotaru**), **Boc, Marin Florin, Codrea — Savu** (min. 46 **Dinu** — min. 75 **Naom**), **Marin Stelian — Pop, Dumitriu II, Năsturescu, Codreanu** (min. 60 **Strat II**). **F.C. ARGEȘ: Stan** (min. 46 **Ariciu**) — **Pigulea** (min. 46 **Ciolan**), **Barbu** (min. 46 **Neculce**), **Olteanu, Ivan II — Mustețea** (min. 65 **Georgescu**), **Marian Popescu — Radu, Prepurgel, Casai, Jercan.**

Pavel PEANĂ

TEHNOMETAL BUCUREȘTI — BRUMFLO I. F. [SUEDIA] 4-2 [2-0]

Vineri, s-a desfășurat pe stadionul Laromet din Capitală, partida internațională de fotbal dintre formația Tehnometal și echipa suedeză Brumflo I.F. Partida a fost de un bun nivel tehnic, presărată cu multe faze interesante la cele două porți, oferind celor prezenți numeroase goluri. În bună dispoziție de joc, bucureștenii au cîștigat prin golurile realizate de Marinescu (min. 25), Bogdan (min. 42), Pantelimon (min. 62), Paulina (min. 65), respectiv Lasse (min. 64) și Gumerux (min. 90). A arbitrat bine D. Predescu.

ZIG-ZAG fotbalistic

TREI EPOCI

În zilele cînd percutantul atacant al echipei O.F.K. din Belgrad, **Slobodan Santraci** marca cel de-al 160-lea gol al său în meciurile susținute în cadrul primei divizii iugoslave, detronîndu-l astfel pe fostul golgeter absolut, Kostici, în librării apărea cel de-al doilea volum de versuri sub semnătura lui... Slobodan Santraci! Poet și golgeter, Santraci entuziasmează, se pare, în egală măsură pe admiratorii săi... În imaginea alăturată, intitulată sugestiv de revista **„TEMPO"**, în care a apărut, „Trei epoci", **Slobodan Santraci** (la mijloc) este felicitat pentru performanța sa sportivă de fostul internațional **Mosa Marianovici** (în dreapta) și de chiar golgeterul detronat, **Bora Kostici.**

DE DRAGUL FLUIERULUI...

Arbitrul suedez de primă categorie **Assar Isaksson** este cunoscut ca o persoană cu greutate și pe stadion, dar mai ales în viața de toate zilele. „Ponderea" sa începuse în ultima vreme să se manifeste în mod deosebit, mai ales că, măsurată la orice tip de cîntar, toi 118 kg arăta, spre disperarea arbitrului și nedumerirea federației suedeze, care nu mai știa ce să creadă despre acest merituos slujitor al fotbalului... În cele din urmă, i s-a trimis lui Isaksson o scrisoare, prin care era amenințat cu îndepărtarea de pe terenul de fotbal, în cazul în care nu ia măsuri energice contra obezității. Și arbitrul a purces la treabă. Datorită exercițiilor zilnice și dietei severe, el a pierdut în intervalul de 75 de zile aproape 30 kg din greutate! După care, adresîndu-se federației, tot în scris, arbitrul a replicat: **„Măsura dv. m-a ambiționat în mod deosebit, deoarece eu nu pot trăi fără fluier. Acum, fără cele 30 de kilograme de care m-am descotorosit, în urma gentilei dv. invitații, sper să fiți mulțumiți. Personal, mă simt chiar mult mai bine ca înainte...".**

JOHN CHARLES NU SE LASĂ...

În vîrstă de 42 de ani, cunoscutul fost internațional britanic John Charles, supranumit „galezul uriaș", nu s-a decis încă să se despartă de gazon...

După ce a jucat, un deceniu și jumătate, în cadrul unor echipe celebre din Anglia (Leeds) și Italia (Juventus și Roma), Charles își anunțase încheierea carierei, urmînd să părăsească — definitiv — formația Hereford, din liga a III-a. În ultimele săptămîni, însă, John Charles a domonstrat o excelentă condiție fizică și — în locul abandonului — a hotărît un... transfer, în echipa Methyr Tydfil, care evoluează în liga inferioară „Southern League".

De remarcat că unul dintre cei patru fii ai fostului internațional, Melvyn, pare să calce pe urmele tatălui, făcînd parte — la numai 15 ani! — din lotul lărgit al lui Cardiff City.

„CUPA MĂRILOR ȘI A OCEANELOR"

Ați auzit, desigur, de această Cupă decernată anual de F.I.F.A. celei mai bune echipe de fotbal aparținînd unui vas comercial, aflat pe oricare latitudine a globului. Analizînd rezultatele obținute în anul 1972, se constată că a șaptea ediție a acestei destul de romantice cupe a avut o desfășurare destul de... „furtunoasă" și, așa cum se cuvine unor marinari, de foarte lungă... cursă! Au fost necesare mii de meciuri între cele 1 224 de echipaje participante la competiție, reprezentînd pavilioanele a 52 de națiuni. Meciurile se dispută pe durata staționării vaselor în diferite porturi ale lumii, iar departajarea se face raportînd numărul înfrîngerilor la acela al victoriilor obținute. Trofeul a fost obținut de către echipa vasului suedez **„Apollo"**, pe locul doi clasîndu-se echipa cargoului norvegian **„Royal Viking Star"**. Printre cele 20 de echipaje clasate în prima parte a clasamentului, au fost, în urma rezultatelor obținute, mulți reprezentanți ai marinei comerciale din țările socialiste. Oficialitățile F.I.F.A. au înmînat trofeul învingătorilor, care se aflau în portul Hong-Kong, unde tocmai obținuseră o victorie în fața unor marinari de pe un vas britanic. Așa, bineînțeles, în contul anului 1973.

TURNEUL INTERNAȚIONAL DE BASCHET „CUPA FEDERAȚIEI"

ROMÂNIA ÎNVINGĂTOARE LA SCOR: 76–59 CU UNGARIA

Astăzi, finala competiției: România—Cuba

CLUJ, 14 (prin telefon). Este cît se poate de evident că tehnicienii baschetului clujean au făcut tot posibilul pentru a asigura cele mai bune condiții organizatorice desfășurării ediției a IV-a a „Cupei Federației" și pentru modul în care și-au făcut datoria li se cuvin felicitări.

În același timp însă ne exprimăm nedumerirea pentru maniera în care au „înțeles" profesorii de educație fizică din acest oraș (în care baschetul are o tradiție pe cît de veche pe atît de frumoasă) să folosească prilejul oferit de o competiție prestigioasă cum este „Cupa Federației", pentru a-și aduce elevii să îi admire (și în același timp să învețe de la ei) pe cei mai buni practicanți ai acestui joc sportiv din Cuba, România, Ungaria, R. D. Germană, și Olanda.

Mărturisim că în primele două zile am fost doar surprinși de absența elevilor clujeni care, dacă ar fi venit în grup organizat, ar fi beneficiat de intrare gratuită.

Dar ceea ce ne-a determinat să scriem aceste rînduri a fost plăcuta prezență în Sala sporturilor, vineri seară, a celor 32 de elevi și eleve ai școlii generale din satul **Biia (jud. Alba)** care, grupați în jurul celor opt profesoare, priveau cuminți și aplaudau cu căldură remarcabila evoluție a reprezentanților României în fața celor ai Olandei. Aflați într-o excursie de două zile (în cursul căreia au vizitat Grădina botanică, Muzeul etnografic, fabrica Porțelanul, „Cetățuia", Muzeul satului și alte obiective turistice ale orașului) profesorii și elevii din satul Biia (unde baschetul și handbalul se află printre sporturile îndrăgite) au venit și în Sala sporturilor pentru a urmări cîteva partide din cadrul turneului internațional de baschet.

În schimb, profesorii de educație fizică ai zecilor de școli generale și licee din Cluj au ignorat total, ÎN ACESTE ZILE DE VACANȚĂ, prilejul creat de un turneu internațional de amploare pentru a-și aduce elevii să-i urmărească pe baschetbaliștii celor cinci țări. Oare să fi uitat profesorii de educație fizică clujeni că o mare competiție este un prilej de sădire în sufletul copiilor a dragostei pentru sport? Sau este vorba, pur și simplu, de comoditate? Sperăm, însă, că prezența celor 32 de elevi din Biia va constitui un exemplu ce va fi urmat.

Sîmbătă seara, reprezentativa României a obținut un nou succes net, dispunînd de cea a Ungariei cu scorul de 76–59 (36–25). Sportivii noștri au avut dificultăți doar în primele 10 minute (min. 5, 10–5 și min. 10, 12–11 pentru oaspeți), după care au luat conducerea, s-au distanțat treptat, acumulînd în min. 38 un avans de 24 p (74–50). Revelația meciului a fost tînărul **Cernat**, autor a 25 de puncte și creator a numeroase contraatacuri. Foarte bine s-au comportat, de asemenea, **Rühring** și **Novac**. Au înscris: Cernat 25, Tarău 13, Pîrșu 12, Georgescu 11, Novac 8, Rühring 6 (au mai jucat Chivulescu, Savu și Diaconescu) pentru România, respectiv Abraham 2, Ujhely 10, Lazar 11, Palvolgyi 2, Orban 4, Losonczy 9, Megyeli 15, Nagy 8 și Halmos 2. Au arbitrat bine F. Bianchi (Italia) și K. Onrust (Olanda).

În deschidere, **Olanda — România tineret 83—68 (40—33).** Au înscris Barna 6, Niculescu 4, Spînu 10, Scutaru 16, Roman 4, Mănăilă 2, Dumitru 5, Zdrenghea 21 pentru România tineret, respectiv Boot 16, Harrewijk 12, Smit 4, Vrolijk 4, Akerboom 19, Ruisenaars 12, Van Tuyl 16. Au arbitrat bine M. Wein (Ungaria) și I. Știrbu (România).

În ultimul meci al serii, **Cuba — R.D. Germană 71—62 (31—30).**

În clasament continuă să conducă neînvinse echipele României și Cubei.

Programul de duminică, de la ora 10,30: R.D. Germană — România (tineret), Olanda — Ungaria, România — Cuba.

D. STANCULESCU

TINERETUL LA ÎNĂLȚIME ÎN „CUPA STEAUA"

CICLIȘTII I. NAGY, M. RAMAȘCANU ȘI Z. ELEKEȘ — LAUREAȚI ÎN ETAPA CONTRACONOMETRU INDIVIDUAL

Prima cursă internațională de lung kilometraj a actualului sezon, dotată cu trofeul **„Cupa Steaua"**, a continuat ieri după-amiază cu etapa contratimp individual (20 km), desfășurată pe șoseaua Tunari. Disputele au avut loc pe o porțiune plată, iar vremea a fost corespunzătoare acestui gen de întreceri, cu un singur impediment care s-a făcut mai mult simțit spre finalul reuniunii: vîntul.

Plecările s-au dat, în ordinea inversă a clasamentului, din minut în minut. Favoriții au dat, în general, randamentul scontat, însă — spre satisfacția generală — proba contracronometru a fost dominată de cîțiva tineri rutieri bucureșteni, care se află la început de seniorat. Este vorba de stelistul **Iosif Nagy**, marcat cu 27:00 (medie orară — 44,460 km), dinamovistul **Mircea Ramașcanu** — 27:04 și **Zoltan Elekeș** (Steaua) — 27:06, care au ocupat, în ordine, primele trei locuri în clasamentul etapei. Îi urmează V. Selejan (Dinamo) cu 27:18, V. Teodor (Dinamo) 27:28, V. Mihailov (Bulgaria) 27:28, C. Camer (Steaua) 27:33, C. Tănase (Metalul Plopeni) 27:40 N. Andronache (Metalul Plopeni) 27:41 și C. Grigore (Dinamo) 27:50. De reținut că doi dintre cei mai buni rutieri ai lotului național al Bulgariei, M. Martinov (cîștigătorul ultimei ediții a „Cupei F.R.C." și învingător în prima etapă a concursului) a sosit pe locul 26 cu 28:21, iar campionul balcanic la proba de fond, I. Nikolov s-a clasat pe locul 11 cu 27:52.

CLASAMENTUL GENERAL DUPĂ DOUĂ ETAPE: 1. I. Nagy 4 h 24:00, 2. V. Teodor 4 h 24:18, 3. V. Selejan 4 h 24:18, 4. V. Mihailov 4h 24:28, 5. M. Martinov 4h 25:01, 6. Z. Elekeș 4h25:16.

Programul ultimei etape de azi cuprinde, în afară de circuitul seniorilor (75 km pe traseul din str. Cîmpinei, cu începere de la ora 10,30) și probe pentru celelalte categorii de alergători. Primul start se va da la ora 8,30.

Traian IOANIȚESCU

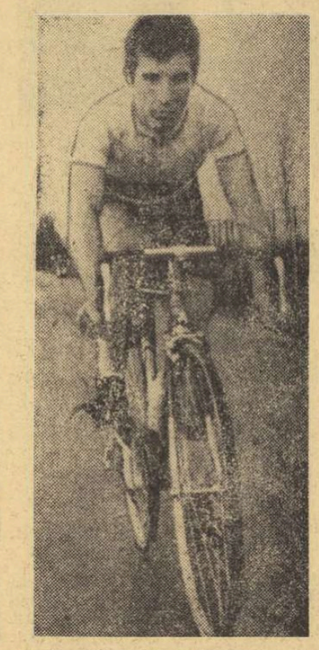

Dinamovistul V. Teodor — unul din principalii animatori ai actualei ediții a „Cupei Steaua".

Foto: N. DRAGOȘ

Pentru dubla întîlnire de popice cu echipele R. D. Germane

INFUZIE DE TINERET ÎN LOTURILE DE SENIORI

Pregătirile popicarilor seniori în vederea dublei întîlniri cu reprezentativele R.D. Germane, programată în zilele de 5 și 6 mai pe arena Rafinorul din Ploiești, au intrat în faza finală. Jucătoarele și jucătorii vizați a reprezenta țara noastră în confruntarea cu valoroșii popicari din R. D. Germană au participat recent la un trial, unde au jucat tur-retur la probele clasice de 100 bile mixte femei și 200 bile mixte bărbați.

Cu un plus de precizie în lansarea bilei, concursul a fost cîștigat la fete de o debutantă în lotul național și anume **Elena Birligea**, care a doborît 452 și 419 popice. O urmează în clasament maestra emerită a sportului — Ana Petrescu cu 418 — 447 p.d. tînăra rapidistă Florica Filip cu 427 p.d. — 425 p.d.

Disputele masculine au fost dominate de veteranul echipei naționale, maestrul emerit al sportului **Petre Purje**, care a depășit în ambele manșe granița celor 900 p.d., fiind marcat cu 925 și 907 p.d. Pe următoarele locuri s-au clasat în ordine: Ș. Martina cu 914 — 882 p.d. și I. Bice cu 891 — 878 p.d.

Alături de sportivii menționați, au mai avut o comportare satisfăcătoare Cornelia Petrușcă, Ildico Grăzăvescu, Ana Albert, Gertrude Apro, Elena Trandafir, Gh. Dumitrescu, Gh. Silvestru, L. Băiaș, Al. Cătineanu și I. Tismănaru care au fost reținuți pentru dubla întîlnire cu echipele R. D. Germane.

C.N. de scrimă — juniori mici

A. BOROȘ (SC. SP. ORADEA) CAMPION LA FLORETĂ-BĂIEȚI

Cea de a treia probă a campionatelor naționale de scrimă rezervate juniorilor mici (pînă la 16 ani) a reunit simbătă pe planșele sălii Floreasca II 47 de floretiști, efectivul cel mai mare (6 sportivi) fiind prezentat de Clubul sportiv Baia Mare. Participări notabile au mai avut: Școala sportivă Oradea (5) și Victoria Carei (4).

Titlul de campion a revenit unuia dintre elevii antrenorului Gyulafalvi (Șc. sp. Oradea) **Acațiu Boroș**, nu fără a fi trecut prin emoțiile suplimentare ale unui baraj cu **Ovidiu Ștefan** (C.P.M.B.) Ambii au realizat în finală cîte 4 victorii, Boroș pierzînd asaltul cu Chirculescu, iar Ștefan pe cel susținut cu actualul campion.

Boroș care și-a dominat adversarii nu numai prin gabarit (și greutate), dar și printr-un plus de îndemînare în finalizarea acțiunilor s-a impus din primul tur pe care l-a încheiat neînvins. În tururile următoare a pierdut numai cîte un asalt dovedind o constanță care îl instala printre favoriții finalei. La fel de bine a concurat și O. Ștefan care, după ce își va mai îmbogăți bagajul de cunoștințe, va putea dobîndi victoriile pentru care știe, de pe acum, să lupte cu multă însuflețire.

De reținut că ceilalți finaliști au fost furnizați în părți egale de C.S. Baia Mare și Șc. sportivă Satu Mare.

CLASAMENT FINAL: 1. A. Boroș (Șc. sp Oradea) 4 v d.b., 2. O. Ștefan (C.P.M.B.) 4 v d.b., 3. P. Kasa (C.S. Baia Mare) 2v, 4. R. Baciu (C.S. Baia Mare) 2 v, 5. G. Orha (Șc. sp. Satu mare) 2 v, 6. M. Chirculescu (Sc. sp. Satu Mare) 1 v.

Astăzi (de la ora 8.30) ultima probă: floretă fete. **(S. B.).**

Pentru Turneul de juniori F. I. R. A. '73

LA BUCUREȘTI, VINE O EXCELENTĂ ECHIPĂ A FRANȚEI

PARIS (prin telex). O excelentă echipă a Franței — de juniori — va veni la București pentru a participa la Turneul F.I.R.A.

Juniorii francezi au susținut un meci, în actualul sezon întîlnind selecționata Țării Galilor — la Cardiff — pe care au întrecut-o cu 9—3.

Pentru voiajul în România, echipa Franței va fi lipsită de cel mai bun jucător al său **Michel Barrau** (Agen) dar fac deplasarea alți jucători buni, elemente afirmate deacum, care joacă în prima divizie de seniori. Doi jucători pe care noi îi socotim de mare viitor sînt: fundașul **Poujade** (care va juca la Nice în anul viitor) și mai ales aripa **Gourdon**, foarte rapid, solid, care la 18 ani a fost de-acum selecționat și în lotul seniorilor. Iată și lotul care face deplasarea: **Poujade, Gourdon, Dennes, Barataud, Ricaud, Trilles, Azon, Geneste, Bonaldo, Martinez, Genoud, Saltel, Dupont, Ramos, Dubroca, Billac, Haran, Contini, Beguerier, Clemente, Archippe.**

J. J. VIERNE
de la ziarul L'Equipe

ROMÂNIA a învins SPANIA cu 16–3 (10–0)

(Urmare din pag. 1)

marilor teamuri". Și, în fond, acesta-i adevărul. Să dăm cezarului ce i se cuvine...

Echipa României ni s-a părut excelent pregătită, transformată, metamorfozată față de aceea care a încheiat atît de penibil sezonul internațional de anul trecut. Un suflu nou bate parcă în pînzele „corabiei" naționale, suflu de care nu sînt străini cei doi antrenori *D. Ionescu* și *T. Rădulescu*, care, se pare, se înțeleg foarte bine. Felicitări!

Cîteva cuvinte, acum, despre jucători.

Grămada mai grea (740 kg) și mai înaltă (1,88 m) decît aceea opusă anul trecut Franței și R.F. Germania, s-a comportat admirabil cîștigînd net duelul la margine. Proporția de 40—13; de unde o superioritate clară în desfășurarea atacurilor. Dacă în grămezile ordonate baloanele au fost împărțite, cu un ușor avantaj chiar de partea... oaspeților (13—10), în grămezile spontane, în aglomerările din timpul jocului ai noștri au acționat perfect, în viteză, grupat, ca un singur om, creînd faze mult aplaudate. Au ieșit în evidență toți cei 8 înaintași folosiți, dar în special *Atanasiu*, un pilier de perspectivă, *Popovici*, *Dumitru*, *Postolache*. Bun și debutul lui *Tătucu*. Mijlocașul la grămadă *Florescu* a făcut o partidă mare, dovedind inspirată alegerea sa drept căpitan de echipă, cinste care l-a propulsat spre o valoare maximă. *Nicolescu*, la deschidere, a jucat cu luciditate. O partidă mare a făcut *Nica*, la centru, dovedindu-se un jucător cu calități excepționale, mai ales atunci cînd nu are în față niște apărători foarte duri pe aripă, *Peter* (stînga) a fost mai bun decît „vizaviul" său, *Teleașă*, iar pe fundul terenului, *Bucos* a putut zburda nestingherit prea mult deranjat de atacurile spaniole.

Cîteva secvențe din filmul meciului...

În primele minute, joc la mijlocul terenului. În min. 5 un atac clasic românesc, după o aglomerare și *Bucos*, intercalat, cîștigă 30 de metri de teren. Românii accelerează ritmul și obligă pe spanioli la o apărare strictă. În min. 13 se produce un atac teribil în care balonul este purtat pînă la *Peter*, care cu mult calm, în plină viteză, recentrează în fața bătului spaniol *Popovici* urmărește, prinde și pasează lui *Atanasiu*, care, printr-un salt spectaculos, plonjează lîngă but, înscriind prima încercare (4—0). *Florescu* transformă și... 6—0.

Spaniolii încearcă să reacționeze și numai după două minute *Luque* trimite o lovitură de picior căzută în bară. Apoi românii revin în atac și desfășoară o șarjă de pe o parte pe alta a terenului. În min. 23 asistăm la un atac al înaintării noastre, care a transmis balonul liniei de treisferturi, doar cu un singur adversar în față. Dar *Marica* greșește, scapă balonul din brațe înainte, ratînd astfel o încercare sigură.

Minutele care urmează se desfășoară în nota de superioritate a românilor. Totuși, ei nu reușesc să finalizeze decît în ultimul minut al primei reprize, cînd *Peter*, primind balonul, pătrunde decis și înscrie la colț a doua încercare: 10—0 (*Nica* a ratat transformarea).

După pauză rugbyștii spanioli încearcă să echilibreze situația. Dar, fără folos, deoarece jocul continuă să se desfășoare în direcția buturilor oaspeților. În min. 68 spaniolii au un moment foarte greu, fiind în ceea ce numim „punct mort". Profităm imediat, dar nu suficient. Totuși, *Tătucu* urmărește o minge scăpată de înaintașii spanioli, o pasează lui *Dumitru* care cu promptitudine înscrie între buturi cea de a treia încercare: 14—0. Iar *Florescu*, fără dificultate, transformă: 16—0.

Ai noștri slăbesc puțin ritmul, astfel că spaniolii au o ușoară revenire, dar care nu se soldează decît cu trei puncte, prin *Moriche*, autorul unei lovituri de pedeapsă (16—3).

Meciul se termină, totuși, la o diferență prea mică față de fizionomia jocului.

Stadionul „1 Mai", timp frumos, cu soare, teren bun, spectatori aproximativ 5 000.

ROMÂNIA (în tricouri galbene, cu guler alb, chiloți albi și jambiere roșii): **BUCOS — Teleașă** (min. 75 Motrescu), **NICA, Marica, PETER — Nicolescu, FLORESCU — TATUCU, Dărăban, Fugigi — DUMITRU, POSTOLACHE — Dinu, POPOVICI, ATANASIU.**

SPANIA (în tricouri roșii, chiloți albaștri, jambiere negru-galbene): **CALDERON — Del Rey, Corujo, Freijo, Santana — MORICHE, LUQUE — BUEINO, Epalza, Martin — Menendez** (min. 65 Forns), **Blanco — MOCOROA, ZAPIAIN, BERDUGO.**

Arbitrul **Jacques Saint Gilhem** (Franța), bun.

Au înscris: **Atanasiu** (min. 13): o încercare transformată de **Florescu**; **Peter** (min. 40), o încercare; **Dumitru** (min. 68): o încercare transformată de **Florescu**, respectiv **Moriche** (min. 80): o lovitură de pedeapsă.

sportul în lume

Surprizele continuă la C. M. de tenis de masă

32 stens 73

7 EUROPENI ÎNTRE PRIMII OPT DIN LUME

● Stipancici și Surbek în semifinale ● Maria Alexandru învinsă de Hu Yu-lan

SARAJEVO, 14 (prin telex, de la trimisul nostru).

De două zile sala Skederija e arhiplină, toate cele 8 000 de locuri fiind ocupate de dimineața și pînă la miezul nopții. Lucru perfect explicabil și prin faptul că a început seria meciurilor decisive pentru cele cinci titluri individuale puse în joc, dar și datorită, mai ales, evoluției splendide a sportivilor țării gazdă. Într-adevăr, după insuccesul de la echipe, publicul localnic, avid după rezultate favorabile pentru reprezentanții săi umple tribunele de la Skenderija pentru a susține pe Stipancici și colegii lui. De altfel, cînd joacă vreun sportiv iugoslav, sala devine un adevărat vulcan.

Firesc, în aceste condiții, cei mai bine s-au prezentat pînă acum reprezentanții Iugoslaviei, doi dintre ei, Stipancici și Surbek s-au calificat în semifinale, alături de Si En-ti (R. P. Chineză) și Johansson (Suedia). Oricum, europenii s-au remarcat cu deosebire, în sferturile de finale ajungînd șapte competitori de pe continentul nostru și un singur jucător asiatic, Si En-tin. Iată, deci, o nouă surpriză înscrisă la această a 32-a ediție a campionatelor mondiale.

La fete, procentajul este, însă, favorabil jucătoarelor din Asia, Cinci dintre ele au intrat în sferturile de finale, față de trei europene.

Maria Alexandru nu a putut intra între primele opt jucătoare ale lumii, ea fiind eliminată de Hu Yu-lan (R. P. Chineză). E drept, Maria a fost vădit incomodată de vuietul din sală, dar și adversara ei a evoluat în aceleași condiții și aceasta s-a dovedit mai bună. Hu Yu-lan folosește prizа clasică (europeană), este foarte sigură în jocul de mijloc și atacă extrem de puternic în momentele decisive. Setul secund a dat loc la o luptă pasionantă și el s-a încheiat în prelungiri în favoarea sportivei chineze, după faze de-a dreptul dramatice. La scorul de 17—16 pentru Hu Yu-lan a intervenit regula activizării. Partenera lui Alexandru a condus apoi cu 20—17, dar romînca a revenit impetuos și a egalat. Ea preia chiar avantajul de două ori (21—20 și 22—21), însă Hu Yu-lan atacă de fiecare dată imparabil. În cele din urmă jucătoarea din R. P. Chineză termină învingătoare setul și întreaga partidă.

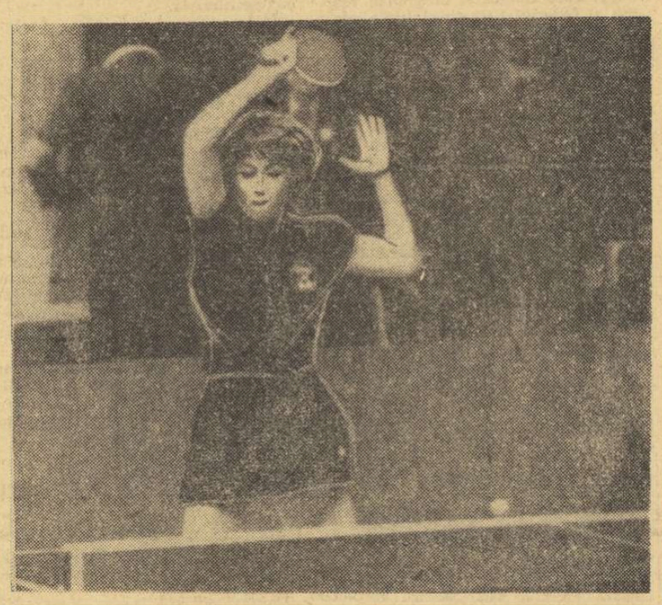

Suedeza Brigitta Radberg (în atac) a furnizat o mare surpriză învingînd-o pe sud-coreeana Lee Ailesa, principala favorită a probei de simplu.

Telefoto: AGERPRES

La dublu mixt, unde Maria Alexandru joacă cu Stipancici, ei s-au bucurat de o galerie formidabilă. Și pînă la ora cînd transmit perechea româno-iugoslavă a ieșit învingătoare în primele tururi. Să vedem ce se va întîmpla în continuare. La fel și la dublu fete, cuplul Alexandru — Hamada (România — Japonia) — a trecut cu bine două runde, dar în cea de a treia, adversarele se anunță extrem de redutabile: Zoia Rudnova și Juditt Magos.

Duminică au loc ultimele întîlniri și toate cele cinci finale.

Rezultate tehnice. **Simplu bărbați, turul 4:** Si En-tin — Gomoșkov 3–0, Orlovski — Kono 3–2, Stipancici — Li Fu-iun 3–0, Borzei — Imano 3–0, Secretin — Lian Ko-lian 3–1, Surbek — Kuze 3–0, Johansson — Korpa 3–1, Sarkojan — Neale 3–0; **sferturi de finale:** Si En-tin — Orlovski 3–1, Stipancici — Borzei 3–1, Surbek — Secretin 3–0, Johansson — Sarkojan 3–0; **simplu femei, turul 3:** Antonian — Cen Min-ci 3–2, Grofova — Kishazi 3–2, Park Mir Ra — Edano 3–1, Ohzeki — Cen Huai-in 3–1, Hu Yu-lan — **Alexandru 3–0** (12, 22, 11), Radberg — Lin Mei-cin 3–1, Cian Li — Silhanova 3–1, Ciun Hyun Sook — Riedlova 3–0; **sferturi de finale:** Grofova — Antonian 3–0, Park Mi Ra — Ohzeki 3–1, Hu Yu-lan — Radberg 3–2, Cian Li — Ciun Hyun Sook 3–2; **dublu bărbați, turul 2:** Dobosi, Gheorghe — Mesarios, Zivanovici 3–0; **turul 3:** Bengtsson, Johansson — **Dobosi, Gheorghe** 3–0; **dublu femei, turul 2: Alexandru, Hamada** (România, Japonia) — Scholer, Hendriksenk (R. F. Germania) 3–0; **dublu mixt, turul 1: Alexandru, Stipancici** (România, Iugoslavia) — Park Mi Ra, Hiong Ciong Hyun (Coreea de Sud) 3–0. **Vlaicov, Dobosi** — Jeler, Korpa (Iugoslavia) 3–0; **turul 2: Alexandru, Stipancici** — Cin Ian-ciun, Van Ven-hua (R. P. Chineză) 3–1, **Vlaicov Dobosi** — Jacks, Sunmola (Nigeria) 3–0; **optimi de finală: Alexandru, Stipancici** — Noworyta, Woznica (Polonia) 3–0, Yokota, Kono (Japonia) — **Vlaicov, Dobosi** 3–0.

Constantin COMARNISCHI

CONFERINȚĂ DE PRESĂ LA ASOCIAȚIA FEDERAȚIILOR SPORTIVE DIN R. P. CHINEZĂ

PEKIN, 14 (Agerpres). — Cu ocazia întîlnirii cu un grup de ziariști japonezi aflați la Pekin, Van I-ciu, care răspunde de relațiile internaționale ale federațiilor sportive din întreaga Chină, a declarat că R. P. Chineză își va relua activitatea în cadrul Comitetului Internațional Olimpic, cu condiția ca Taivanul să fie exclus din această organizație. El a precizat că singura organizație care trebuie să reprezinte China este Asociația federațiilor sportive din R. P. Chineză, care s-a retras din C.I.O. în anul 1958 în semn de protest față de prezența în acest organism a ciankaișiștilor. Van I-ciu a arătat că este posibil ca o delegație a R. P. Chineze să participe la Adunarea Generală a federațiilor sportive internaționale, ce se va desfășura la Oklahoma (S.U.A.), la sfîrșitul lunii mai.

În cursul conferinței de presă s-a anunțat că luna viitoare, Tsunenori Takeda (Japonia), membru al C.I.O., va vizita Pekinul pentru a purta convorbiri cu oficialitățile sportive chineze.

LAS PALMAS

FLORIN GHEORGHIU (remiză cu Hug) LA ½ p DE LIDER

LAS PALMAS, 14 (Agerpres). — După desfășurarea a 9 runde și a partidelor întrerupte, în turneul internațional de șah de la Las Palmas (Insulele Canare) continuă să conducă marele maestru sovietic **Leonid Stein** cu 6 puncte, urmat de **Florin Gheorghiu** (România), **Petrosian** (U.R.S.S.), **Liubojevici** (Iugoslavia), **Andersson** (Suedia), **Hort** (Cehoslovacia) și **Ribli** (Ungaria) — cu cîte 5½ p. **Panno** (Argentina) — 5 p etc. În runda a 9-a, Petrosian l-a învins pe Huguet, iar Andersson a cîștigat la Darga. Florin Gheorghiu a remizat cu elvețianul Hug, rezultat consemnat și în partidele Hort — Stein, Kavalek — Ribli, Ree — Del Corral, Saidy — Calvo și Liubojevici — Panno.

Au început întrecerile „Memorialului Wladislaw Pytlasinski"

LUPTĂTORII ROMÂNI AU OBȚINUT 6 VICTORII ÎN PRIMELE TURURI

VARȘOVIA, 14 (prin telefon). — În sala de sport a Palatului de cultură și științe au început întrecerile turneului internațional de lupte greco-romane al Poloniei, „Memorialul Wladislaw Pytlasinski". La această competiție — apreciată ca un important test înaintea campionatelor europene — participă luptători din **Bulgaria, Cehoslovacia, Finlanda, R.D. Germană, Iugoslavia, Polonia, România, U.R.S.S.** și **Ungaria.** Cum era și de așteptat, confruntările sînt deosebit de dificile, deoarece pe saltelele de concurs își dispută întîietatea și numeroși medaliați la Jocurile Olimpice, campionatele mondiale și continentale.

Iată rezultatele luptătorilor români: **C. Alexandru** (cat. 48 kg) b.t. (min. 7) **J. Wilewski** (Polonia) și p.p. V. Satunov (U.R.S.S.), **Fl. Răduț** (cat. 52 kg) b.p. Al. Simionov (U.R.S.S.), **N. Gingă** (cat. 52 kg) p.p. J. Michalik (Polonia), **I. Baciu** (cat. 57 kg) b.t. (min. 4) S. Domakowski (Polonia) și eg. J. Neckar (Cehoslovacia), **M. Dumitru** (cat. 57 kg), b.d. (min 7) J. Wojcik (Polonia), **M. Ciutan** (cat. 62 kg) p.p. Gh. Markov (Bulgaria) — campionul olimpic al categoriei, **V. Prențu** (cat. 74 kg) eg. A. Zemkov (U.R.S.S.), **I. Gabor** (cat. 82 kg) eg. H. Krastecewski (Polonia), **A. Sablovschi** (cat. 100 kg) b.t. (min. 5) A. Skrydlewski (Polonia), **V. Dolipschi** (cat. +100 kg) b.t. (min. 3) S. Rozsnyai (Ungaria), iar **R. Codreanu** (cat. +100 kg) b.d. (min. 6) J. Andrewski (Polonia). Turneul la sfîrșit duminică seara.

SELECȚIONATA DIVIZIONARĂ MASCULINĂ DE HANDBAL DIN ROMÂNIA ÎNVINGĂTOARE ÎN ALGERIA

Selecționata divizionară masculină de handbal din România care se află la Oran (Algeria), a întîlnit aseară o selecționată alcătuită din cei mai buni jucători din Maroc, Algeria și Tunisia. Handbaliștii români au obținut victoria cu scorul de 16—8.

CAMPIONATUL MONDIAL DE HOCHEI

Ieri, la Moscova, în cadrul primei grupe a Campionatului mondial de hochei, s-a desfășurat un singur meci. Echipa Poloniei a învins echipa R.F. Germania cu 4—1 (1—1, 0—0, 3—0).

Azi se dispută ultimele două partide: U.R.S.S. — Suedia și Finlanda — Cehoslovacia.

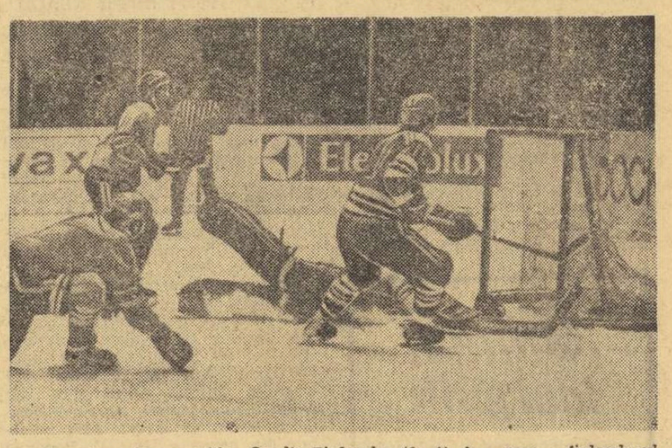

Imagine din partida Suedia-Finlanda (2—1) în care finlandezul Leppa reușește să deschidă scorul (1—0) în prima repriză.

Telefoto: TASS—AGERPRES

ÎN TURNEELE DE TENIS

● I. Năstase la Palm Beach ● Tinerele românce se remarcă pe Coasta de Azur ● Noi turnee, în U.R.S.S. și Israel

Tradiționalul turneu internațional de tenis de la Palm Beach (Florida), rezervat exclusiv probei de dublu bărbați, a reunit, la actuala ediție, alături de „veteranii" consacrați, o serie de tineri jucători de valoare. Campionul român **Ilie Năstase** (care participă ca invitat la acest concurs) joacă în cuplu cu fostul as american Vic Seixas.

În sferturi de finală, **cuplul Năstase—Seixas a întrecut perechea americană Don Budge—Butch Buchholz** cu 6–2, 6–0. În celelalte partide, s-au înregistrat rezultatele: Gonzales, Graebner—McKay, Mulloy 6–1, 6–0; Segura, Connors—Richardson, Olmedo 6–4, 6–0; Savitt, Giammalva—Curry, Wood 6–3, 6–2.

★

La Nisa, finala turneului feminin de tineret (jucătoare pînă la 21 de ani) va fi disputată de două românce, talentatele noastre junioare **Virginia Ruzici** și **Mariana Simionescu.** Iată rezultatele din „sferturi" și semifinale: **Ruzici**—Baldovino (Spania) 7–5, 6–3; Coles (Anglia) — Simstedt (Suedia) 7–6, 4–6, 6–4; Blanchford (Anglia) — **Mihai** 6–2, 6–4; **Simionescu**—Pruet (Franța) 7–6, 6–4; **Ruzici**—Coles 6–2, 7–5; **Simionescu**—Blanchford 6–3, 6–0. În schimb, slab se comportă juniorul **Traian Marcu**, care a fost eliminat din turul trei al competiției masculine de francezul Casa: 5–7, 3–6.

La seniori, s-au jucat semifinalele de simplu bărbați. Rezultate: Panatta (Italia) — N. Godrella (Franța) 6–7, 4–6, 6–1, 6–3, 7–5; Orantes (Spania) — Nowicki (Polonia) 6–3, 6–1, 6–4. La dublu mixt, perechea română **Iudit Gohn—Ion Țiriac** joacă în sferturi de finală, după o victorie cu 6–3, 6–4 la australienii Billing—Musson. În finala de dublu bărbați, spaniolii M. Orantes și J. Gisbert (7–5, 6–1 cu francezii Beust—Contet) vor avea ca adversari pe compatrioții lor A. Gimeno—A. Munoz, care au eliminat cuplul **I. Țiriac** (România) — M. Estep (S.U.A.), la scorul de 5–7, 7–5, 6–2.

★

Sîmbătă, au plecat la Soci (U.R.S.S.), pentru a lua parte la un turneu internațional, tenismenii **Mihai Tăbăraș** și **Aurel Dărăban**, precum și tinerele **Mariana Hadgiu** și **Monica Nunweiller.** Ei sînt însoțiți de antrenorul Günther Bosch. Un alt jucător român, **Ionel Santei**, ia parte în aceste zile la o serie de turnee în Israel.

COOPERAREA ÎN SPORTUL EUROPEAN

Zilele acestea, presa relatează despre încheierea, la Helsinki, a celei de a treia etape a reuniunii multilaterale consacrate pregătirii conferinței pentru securitate și cooperare în Europa, la care iau parte reprezentanții a 34 de state.

Lumea sportului poate fi mîndră că printre cele patru mari capitole, acceptate în principiu ca jaloane ale agendei viitorului forum european, se află unul care include sportul și turismul printre elementele de comprehensiune reciprocă pe continent. Este vorba de capitolul al treilea al ordinii de zi: **cooperarea culturală și relațiile umane.**

Deși dezbaterile pe marginea problemelor acestui capitol se află încă într-o fază incipientă, eforturile participanților sînt — după opinia presei — „îndreptate spre armonizarea diferitelor propuneri existente". Se poate spune — arată trimisul special Dumitru Tinu — că tinde să se afirme tot mai mult conceperea dezvoltării relațiilor cultural-artistice, a schimburilor de informații, a schimburilor turistice și sportive — ca modalitate de promovare a înțelegerii internaționale, a prieteniei și păcii între popoare. În acest sens, se preconizează elaborarea unor programe de colaborare pe termen lung, ca și încheierea unor acorduri bi- și multilaterale.

Fără îndoială, sportul și turismul pot constitui elemente pentru relații noi, de colaborare multilaterală, între statele continentului. Și în acest domeniu, România figurează printre militantele active, contribuind substanțial la întărirea colaborării în Europa. Dovada stă în participarea sportivilor noștri la numeroase competiții continentale, în organizarea pe teritoriul României a unor mari competiții internaționale, în bunele relații pe care le întreține cu organismele sportive de pe continent sau cu organizațiile sportive ale diferitelor țări europene.

În viitorul apropiat, două evenimente pot reprezenta un aport important la cauza cooperării europene pe plan sportiv. La 4 și 5 mai va avea loc, la Monte Carlo, **reuniunea comitetelor olimpice naționale din Europa,** care-și propune să găsească căile cele mai propice pentru apropierea tineretului de pe continentul nostru și promovarea olimpismului în Europa.

Cîteva zile mai tîrziu, între 12 și 17 mai, la Viena, se va ține **prima Conferință sportivă europeană,** în cadrul căreia organisme sportive oficiale vor căuta mijloacele pentru adîncirea colaborării între organizațiile sportive naționale, în vederea consolidării păcii, prieteniei și înțelegerii între popoarele Europei și vor efectua un larg schimb de experiență în domeniul instituirii și propășirii „sportului pentru toți".

Iată așadar, inițiative care, conjugate și supuse unei conlucrări fructuoase, sînt menite, la capătul unor eforturi comune, să înlesnească progresul pe calea bunei înțelegeri și a colaborării pe tărîmul sportului în Europa și în lume.

Victor BANCIULESCU

Redacția și administrația: București, str. Vasile Conta nr. 16; telefoane: centrala 11.10.05, secția corespondenți 11.51.09, interurban 72 și 286; telex: sportrom buc. 180. Tiparul I. P. „Informația", București 40 368

PROLETARI DIN TOATE ȚĂRILE, UNIȚI-VĂ!

Sportul

ZIAR AL CONSILIULUI NATIONAL PENTRU EDUCAȚIE FIZICĂ ȘI SPORT

ANUL XXIX — Nr. 7385 | 4 PAGINI 30 BANI | Luni 16 aprilie 1973

Târgu-Mureș

Un frumos succes al tenisului de masă românesc la C. M. de la Sarajevo

MARIA ALEXANDRU ȘI JAPONEZA MIHO HAMADA CAMPIOANE MONDIALE LA DUBLU FEMEI!

● Celelalte titluri au fost cucerite de Hu Yu-lan (R. P. Chineză) — simplu femei, Si En-tin (R. P. Chineză) — simplu bărbați, Bengtsson-Johansson (Suedia) — dublu bărbați și Li Li — Lian Ko-lian (R. P. Chineză) — dublu mixt

SARAJEVO, 15 (prin telex, de la trimisul nostru).

În sfîrșit, stimați cititori, în sala Skenderija din Sarajevo duminică a fost o zi fericită pentru delegația sportivă a țării noastre, prezentă la competiția supremă a tenisului de masă. După zece zile trăite într-o încordare maximă și la capătul unor întreceri mai dificile ca oricînd, **UN TITLU MONDIAL REVINE ȚĂRII NOASTRE. Perechea alcătuită din MARIA ALEXANDRU și japoneza MIHO HAMADA a cucerit medalia de aur.** Această frumoasă performanță a fost realizată ca urmare a unei extraordinare puteri de luptă și a unui joc superior, desfășurat pe parcursul întregii competiții. Cele două jucătoare au avut o evoluție apreciată de toată lumea. Aplauzele miilor de spectatori iugoslavi au răsplătit de fiecare dată comportarea excelentă a noilor campioane mondiale. Răsunătoarea victorie de la Skenderija constituie o încoronare a eforturilor admirabilei noastre sportive **MARIA ALEXANDRU**, care la cei 33 de ani ai săi se află de două decenii în arena marilor competiții ale lumii, marcînd o prezență prestigioasă. Aceleași merite se cuvin partenerei sale, **MIHO HAMADA**, o coechipieră desăvîrșită, inimoasă și plină de ambiție.

Prin succesul de proporții de azi (n.r. ieri) tenisul de masă românesc se impune în continuare cu prestanță în elita mondială.

În întîlnirea decisivă cu tandemul Ciu Pao-cin — Lin Mei-ciun (R.P. Chineză), Alexandru și Hamada au abordat meciul cu toată hotărîrea, încă de la primele mingi. Ele au folosit loviturile tăiate, trimițînd mingi cu multă adresă. Cu toate încercările făcute de redutabilele lor adversare, cuplul româno-japonez a menținut în permanență superioritatea scorului, înscriind un avantaj substanțial în cele trei seturi. În ultimul, la

Constantin COMARNISCHI

(Continuare în pag. a 4-a)

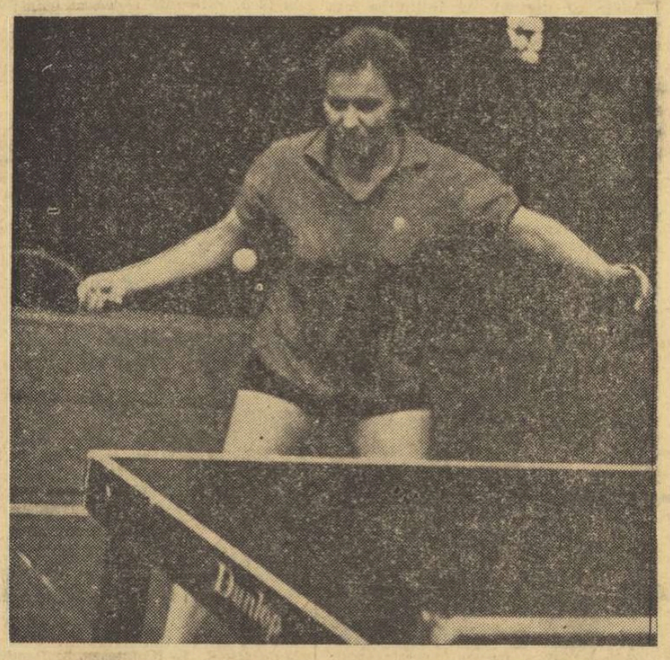

Maria Alexandru — *excelenta reprezentantă a tenisului de masă românesc — a realizat la Sarajevo o nouă și prestigioasă performanță.*

Si En-tin *(R. P. Chineză) — campion mondial la simplu — în acțiune.*

ANGAJAMENT FERM DE A TRADUCE ÎN VIAȚĂ HOTĂRÎREA PARTIDULUI PRIVIND DEZVOLTAREA MIȘCĂRII SPORTIVE

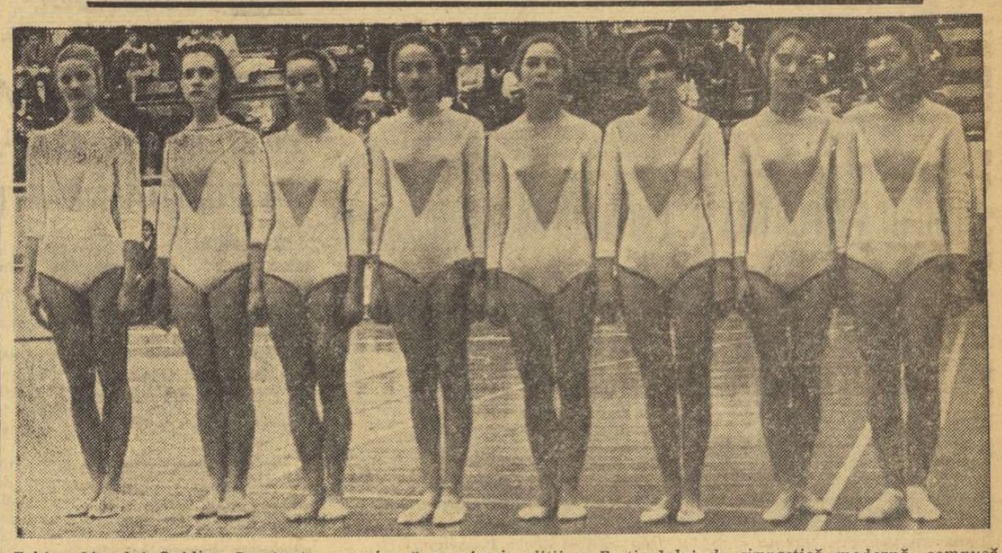

Echipa Liceului Ovidius Constanța, campioană a primei ediții a Festivalului de gimnastică modernă, compusă din: Valerica Stanciu, Elena Stăncescu, Violeta Văru, Tahita Boholțeanu, Florica Purcărea, Doina Alexandru, Gabriela Neagu și Rodica Scarlat.
FOTO: Theo MACARSCHI

PLENARA C.J.E.F.S. DOLJ

În sala de ședințe a Comitetului județean de partid a avut loc, duminică, plenara Consiliului județean Dolj pentru educație fizică și sport. La lucrări au fost prezenți, alături de membrii CJEFS, reprezentanți ai unor instituții, întreprinderi și organizații de masă cu atribuții în domeniul sportului, profesori de educație fizică, antrenori, activiști obștești, instructori, sportivi fruntași. Au participat, de asemenea, **Ion Cetățeanu**, secretar al Comitetului județean de partid, **Marin Năstasie**, prim-vicepreședinte al Consiliului popular municipal Craiova, prof. univ. **Ion Șiclovan**, rector al IEFS București, vice-președinte al CNEFS, **Gheorghe Vlădica**, activist al C.C. al P.C.R., **Constantin Fira**, șeful secției de propagandă a Comitetului județean de partid, **Ion Zăvăleanu**, președintele Consiliului județean al sindicatelor, **Victoria Bistriceanu**, prim-secretar al Comitetului județean al U.T.C., **Aurel Bold**, inspector general al inspectoratului județean școlar, **Hariton Stoiculescu**, președintele Consiliului județean al organizației pionierilor.

(Continuare în pag. a 2-a)

La Constanța s-a încheiat cu deplin succes

FESTIVALUL ANSAMBLURILOR ȘCOLARE DE GIMNASTICĂ MODERNĂ

CONSTANȚA, 15 (prin telefon). Astăzi (n.r. ieri) s-au desfășurat ultimele întreceri ale finalei Festivalului ansamblurilor școlare de gimnastică modernă. Cu deosebit interes a fost așteptată evoluția formației bucureștene de la Liceul M. Eminescu care, cel puțin după „sondajele" și observațiile făcute la antrenamentele de acomodare, se arăta a fi principala contracandidată la ocuparea primului loc vizat cu... autoritate, după prima zi, de către reprezentantele **Liceului Ovidius** din orașul gazdă. Dar nivelul ridicat al evoluției constănțencelor (care executaseră „curat" un frumos program cu panglici) n-a putut fi atins de elevele din Capitală, care au trebuit să se mulțumească, totuși, cu un meritoriu loc II. Mult mai aprigă a fost lupta pentru ocuparea locurilor următoare, căci, la pretendentele remarcate în prima zi, s-au mai adăugat și echipele școlare din **Baia Mare, Brăila, Satu Mare** și **Sf. Gheorghe**. Acestea s-au situat, în final, pe distanța a doar patru puncte.

Caracterul spectacular a apărut celor prezenți cu mult mai pregnant. Și asta, datorită deosebitelor evoluții ale unor gimneste fruntașe, componente ale loturilor naționale.

Iată primele șase clasate în etapa finală: **1. Liceul Ovidius Constanța** — 148 p; 2. Liceul Mihail Eminescu București — 139,20 p; 3. Liceul Gh. Șincai Baia Mare — 135,20 p; 4. Liceul Gh. Murgoci Brăila — 133,60 p; 5. Liceul nr. 1 Sf. Gheorghe — 131,60 p; 6. Liceul maghiar Satu Mare — 130,80 p.

Radu TIMOFTE

În întîlnirea internațională amicală de rugby de pe Dinamo

STEAUA ȘI SELECȚIONATA ARMATEI FRANCEZE AU TERMINAT LA EGALITATE: 6-6

Cea de a IX-a întîlnire dintre **Steaua** și **Selecționata armatei franceze**, desfășurată ieri după-amiază pe stadionul Dinamo din Capitală, s-a încheiat cu un echitabil rezultat de egalitate: 6—6.

Desigur, bucureștenii ar fi putut să termine învingători, dacă mențineau același ritm de joc cu care au început partida (extrem de greu, însă, în condițiile unei ploi torențiale ce nu a contenit tot meciul, făcînd deosebit de dificil controlul mingii și solicitînd eforturi fizice suplimentare, în special din partea pachetului de înaintași) și dacă ar fi aplicat încă din prima repriză tactica baloanelor „a suivre". Atunci cînd jucătorii bucureșteni au început s-o utilizeze, cu deosebire după pauză, ei au pus în vădită dificultate pe apărătorii francezi, mai cu seamă că înaintarea stelistă s-a dovedit mai percutantă, mai vivace. Dar, și în aceste condiții, uneori, balonul nu a fost urmărit suficient, ceea ce a permis adversarilor să se replieze și să blocheze atacul prin placaje sigure.

Ciornei reușește să recupereze balonul în urma unei repuneri de la margine.

Firește, vorbind despre echipa Steaua nu se poate trece cu vederea faptul că i-a dominat pe jucătorii francezi mult timp, că a cîștigat majoritatea baloanelor la grămadă (și în cele ordonate și în cele spontane) și, mai ales, în margine, dar din păcate, nu a reușit să concretizeze ocaziile avute, trebuind să se mulțumească cu un scor egal.

De partea cealaltă, francezii au alcătuit un XV cu cîteva individualități

Emanuel FANTĂNEANU

(Continuare în pag. a 2-a)

În vederea meciului amical de miercuri, de la Kiev, cu reprezentativa U.R.S.S.

„TRICOLORII" ȘI-AU ÎNCHEIAT PREPARATIVELE

● 6-0 (2-0) cu divizionara C Autobuzul București ● Formula de atac din repriza a II-a, mai bună ● Lotul pleacă azi, la ora 15, pe calea aerului

Pe o vreme friguroasă și ploioasă, duminică după-amiază, pe terenul complexului sportiv de la Snagov, antrenorii echipei noastre naționale, **Valentin Stănescu** și **Robert Cosmoc**, au supus pe selecționabili la o nouă și ultimă verificare înaintea partidei amicale de miercuri cu puternica reprezentativă a Uniunii Sovietice. Întîlnirea, disputată în compania divizionarei C Autobuzul București, s-a încheiat cu 6—0 (2—0). Autorii golurilor: **Dumitrache** (2), **Troi** (2) și **Anca** (2).

Firește că nici de data aceasta, în primul rînd, rezultatul final nu conta, ci s-a urmărit găsirea unei formule de echipă (ca urmare a indisponibilităților apărute), maniera de joc a lotului reprezentativ în noua sa idee tactică, ce vizează cu precădere creșterea dinamicii în joc și a spiritului ei ofensiv. Antrenorii au putut să rețină destule realizări pozitive, cu deosebire în cea de a doua parte a jocului de verificare.

Dar înainte de toate trebuie relevată capacitatea fizică bună a majorității selecționabililor, în ciuda faptului că ei au trebuit să susțină pe parcursul a șapte zile patru partide, dintre care două de campionat.

Și, acum, cîte ceva despre ambele reprize.

În prima, a fost folosită următoarea formulă de echipă: **Haidu — Sătmăreanu, Sameș, Vlad, Deleanu — Anca, Dumitru, Radu Nunweiller — Troi, Dumitrache, Lucescu. Răducanu**

Stelian TRANDAFIRESCU

(Continuare în pag. a 3-a)

Ieri, în Iugoslavia, la Virșeț, REPREZENTATIVA DE JUNIORI A ROMÂNIEI A ÎNTRECUT CU 2—0 (0—0) SELECȚIONATA IUGOSLAVIEI și s-a calificat pentru turneul final U.E.F.A.

Citiți, în pagina a 3-a, amănunte de la trimisul nostru.

Astă seară, în sala Floreasca, de la ora 19

START ÎN TURNEUL INTERNAȚIONAL DE BOX „CENTURA DE AUR"

Participanți din 11 țări, din Europa, America, Asia și Africa

Săptămîna aceasta va fi deosebit de plină pentru iubitorii sportului cu mănuși din Capitală. Începînd din astă seară, ei își vor îndrepta pașii spre sala Floreasca, pentru a asista la meciurile din cadrul marelui turneu internațional de box „Centura de aur". Deși se află abia la a doua ediție, „Centura de aur", competiție internațională organizată din inițiativa federației române de specialitate, se bucură de o frumoasă popularitate peste hotare. Dovadă: **selecta participare a reprezentanților boxului din 11 țări, din patru continente.** La ora cînd citiți aceste rînduri, 90 de sportivi din Bulgaria, R.P.D. Coreeană, Cuba, Franța, Ghana, Italia, Olanda, Turcia, Uganda, Ungaria și din țara noastră sînt gata să urce treptele „careului magic" și să înceapă lupta cu armele cavalerești ale scrimei pugilistice pentru a cuceri mult-rîvnita „Centură de aur".

Îi vom vedea printre alții în aceste zile, evoluînd în compania boxerilor români, pe sportivii din îndepărtata Cubă, sosiți la București în frunte cu medaliații cu aur la J.O. de la München, **Teofilo Stevenson** și **Emilio Coreea**, pe redutabilii puncheuri din R.P.D. Coreeană, care au în echipă și un „argint" olimpic, Kim-U-Gil, la categoria semimuscă, pe tenacii și spectaculoșii boxeri turci, pe elevii cunoscutului antrenor maghiar **László Papp**, capabili de cele mai mari surprize, pe sportivii din Ghana, care ne-au uimit cu ani în urmă prin forța lor și rezistența puțin comună, și, în premieră, pe boxerii din Uganda. Aceștia din urmă îl au în formație pe **Mugwanga**, pugilist cu o vastă experiență internațională, învingătorul lui Nicolae Giju la Jocurile Olimpice de la Mexico. Nu vor lipsi de

Petre HENȚ

(Continuare în pag. a 2-a)

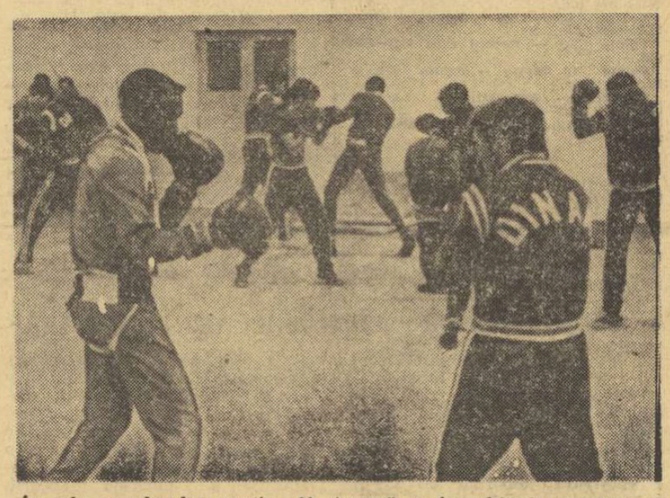

În sala complexului sportiv „23 August" se fac ultimele pregătiri ale participanților la „Centura de aur" pentru startul de astă seară

„INTERNAȚIONALELE" DE GIMNASTICĂ

SPORTIVII ROMÂNI AU DOMINAT FINALELE PE APARATE

● NADIA COMĂNECI — PE PRIMUL LOC ÎN TOATE PROBELE! ● DAN GRECU — DUBLU ÎNVINGĂTOR ● DOUĂ VICTORII PENTRU GIMNAȘTII DIN R.D. GERMANĂ

A XVI-a ediție a Campionatelor internaționale de gimnastică ale României „Gheorghe Moceanu" — bucurîndu-se de la o zi la alta de un interes crescînd din partea publicului bucureștean și desfășurîndu-se, cu fiecare nouă gală, la un nivel valoric tot mai ridicat — s-a încheiat ieri la prînz cu finalele pe aparate, care au reunit pe cei mai buni dintre participanții la acest concurs.

Atras de prezența în întrecere a unor incontestabile valori internaționale, cum ar fi, de pildă, gimnastele și gimnaștii din R. D. Germană, sau de cele două sportive sovietice, ca și, firește, de maestrele și maeștrii din loturile olimpice ale țării noastre, un public numeros (aproape ca pe vremea „echipei de bronz" a României de acum un deceniu) a fost prezent ieri în tribunele sălii Floreasca. Timp de trei ore, finaliștii s-au întrecut în execuții de ridicată valoare tehnică, cu elemente și combinații care adesea au oprit respirația, oferind astfel publicului satisfacția de a viziona un spectacol de factură ridicată, cu tot ce are mai frumos acest sport atît de greu, care este gimnastica.

Spre cinstea lor, gimnastele și gimnaștii români au făcut în cele trei zile de concurs o impresie bună, s-au străduit să evolueze la nivelul maxim al posibilităților lor, iar cei calificați pentru finalele pe aparate au luptat din toate puterile și cu toată priceperea pentru a ocupa locuri fruntașe. Iar bilanțul reprezentanților noștri este remarcabil: ei au terminat victorioși la individual compus, au cîștigat șapte locuri întîi în finalele pe aparate, precum și alte locuri fruntașe la fiecare probă.

Subliniam în ziarul de ieri succesul remarcabil repurtat sîmbătă de tînăra sportivă **Nadia Comăneci**, în vîrstă de 12 ani, care a învins detașat la individual compus. Ea își înscrie astfel în palmares o impresionantă victorie internațională. Iată că, duminică, Nadia și-a etalat într-o manieră și mai spectaculoasă marele ei talent, pregătirea deosebită. Eleva antrenorilor **Marta** și **Bela Karoly** de la Flacăra Orașul Gh. Gheorghiu-Dej, impresionînd din nou printr-o mare precizie și siguranță în execuție, a cîștigat medaliile de aur la toate cele patru aparate! Execuții aproape ireproșabile la paralele și bîrnă, multe elemente de mare dificultate la unele aparate (Danilová, torent de flic-flacuri pe bîrnă, două salturi cu șurub 720 la sol) — iată marile atuuri cu care se impune azi acest incontestabil talent al gimnasticii noastre feminine. Antrenorii ei pot fi felicitați pentru rezultatele acestea, dar e necesar să le amintim că au de acum înainte o misiune și mai grea, aceea de a o menține în această formă și de a-i îmbogăți în permanență exercițiile acestei autentice maestre.

Constantin MACOVEI

(Continuare în pag. a 3-a)

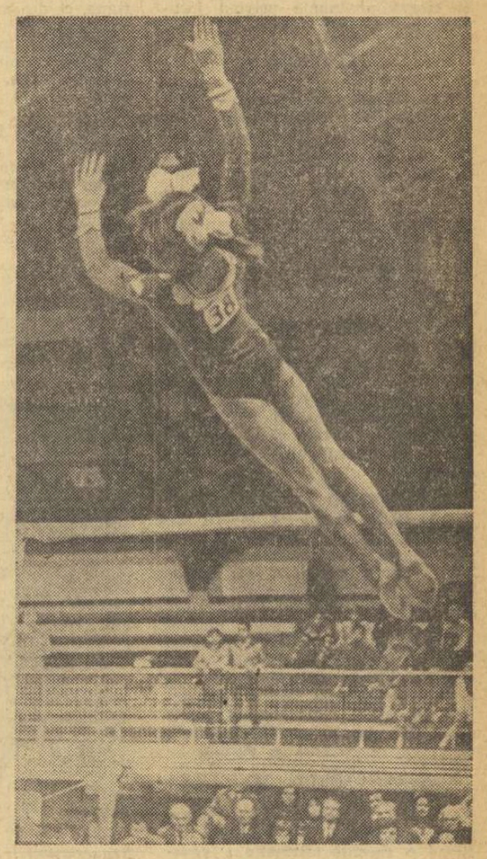

Nadia Comăneci într-o spectaculoasă evoluție la paralele

Fotografii: Paul ROMOȘAN

SUCCESE ALE LUPTĂTORILOR ROMÂNI LA VARȘOVIA

ION BACIU ȘI VICTOR DOLIPSCHI ÎNVINGĂTORI LA „MEMORIALUL W. PYTLACINSKI"

VARȘOVIA, 15 (prin telefon) — Tradiționalul turneu internațional de lupte greco-romane, **„Memorialul Wladislaw Pytlacinski"**, a luat sfîrșit, după trei zile de întreceri, duminică seara. La această competiție au participat luptători din Bulgaria, Cehoslovacia, R.D. Germană, Finlanda, Iugoslavia, România, U.R.S.S., Ungaria și Polonia (cu cîte 3—5 concurenți la fiecare categorie).

Luptătorii români au repurtat frumoase succese. **ION BACIU** (cat. 57 kg) și **VICTOR DOLIPSCHI** (cat. +100 kg) au urcat pe prima treaptă a podiumului, **Roman Codreanu** (cat. +100 kg) a ocupat locul doi, iar **Constantin Alexandru** (cat. 48 kg) și **Marin Dumitru** (cat. 57 kg) s-au clasat pe locul al treilea. Alți sportivi ai țării noastre au intrat între primii șase: **N. Gingă** (cat. 52 kg) și **V. Sablovski** (cat. 100 kg) locul 4, **V. Prențiu** (cat. 74 kg), locul 5.

(Continuare în pag. a 4-a)

Agenda competițiilor de masă

Vremea a fost neprielnică ieri activităților în aer liber. În cea mai mare parte a țării a fost frig, ploaie, chiar burniță. Capriciile primăverii... Și totuși, acțiunile de masă n-au lipsit de pe agenda sportivă a zilei. În săli au avut loc competiții de ping-pong, șah, volei, baschet, handbal, gimnastică, *iar pe alocuri cei mai îndrăzneți au înfruntat timpul nefavorabil, întrecîndu-se în crosuri, pe care condițiile sporite de dificultate le-au făcut mai disputate, mai interesante.*

DUMINICA SPORTIVĂ A PIONIERILOR BUCUREȘTENI

...Și, totuși, la Palatul Pionierilor din Capitală, sportul a fost prezent, în această duminică. L-au susținut cu brio sute de copii, amatorii de tenis de masă, șah, baschet, minifotbal și tir cu arcul, activitatea acestora desfășurîndu-se în sălile și pe poligonul „Cutezătorilor".

Duminica sportivă de la Palat a reținut atenția, în primul rînd, prin întrecerea pionierilor și școlarilor amatori de tenis de masă, într-un campionat ad-hoc pe categorii de vîrstă. Cei mai mici (10—12 ani) și-au desemnat fruntașii în ordinea următoare: **Dumitru Popa** (Șc. gen. 141), **Nicolae Anton** (Șc. gen. 164) și **Aurel Călinescu** (Șc. gen. 161). La categoria 13—14 ani, primul s-a clasat **Marian Crăcea** (Șc. gen. 188), urmat de **Gheorghe Girjoabă** (Șc. gen. 182) și **Inocențiu Amzoiu** (Șc. gen. 142). În fine, la categoria 15—16 ani, a foștilor pionieri care au activat ani de zile în cercul de tenis de masă al „Cutezătorilor", cel mai eficace s-a arătat a fi **Alexandru Pătrașcu** (Șc. gen. 164).

Foarte interesantă și disputa echipelor de baschet, băieți și fete. Pe de o parte, formațiile „Cutezătorilor", pe de alta cele ale Liceului nr. 36 și Școlii generale nr. 135. Era de așteptat ca victoriile să surîdă... gazdelor (susținute și de o foarte bine organizată galerie!), dar scorurile au fost în general strînse, mai ales la fete: „Cutezătorii" n-au reușit să se detașeze de „36" decît la trei coșuri (36—30). La băieți, „Cutezătorii" au întrecut pe cei de la „36" cu 35—26.

Tot în cadrul baschetului, un concurs sui-generis pentru cucerirea ecusonului „Coșul de aur". Nota 10 pentru **Cristina Moisei** (169), **Lucian Pascu** (150) și **Radu Popovici** (191).

Șahiștii, minifotbaliștii și arcașii au completat programul din această duminică sportivă de la Palat în care s-au distins nu numai pionieri și școlari, ci și o serie de profesori de educație fizică: **Elena Roșca, Constantin Țurcaș, Elisabeta Dragomir, Olga Mironescu** și **Rozalia Petrescu.** Tuturor, felicitări!

Tiberiu STAMA

NUMEROASE ACȚIUNI ÎN SECTORUL 8 AL CAPITALEI

● În cadrul „Cupei vacanței de primăvară", Comitetul U.T.C. și Consiliul pentru educație fizică și sport din sectorul 8, au organizat, sîmbătă, în holul clubului „Modern" (director, Gabriel Chelaru), întreceri la tenis de masă și șah, rezervate elevilor.

Dintre participanți s-au remarcat: **Eugen Flencheș** (Șc. gen. nr. 3), **Gabriela Flencheș** (Lic. Ion Neculce), **Gabriel Simionov** (Șc. prof. Auto București), la tenis de masă, **Georgeta Dudu** (Lic. Aurel Vlaicu), **Vasilica Bichir** (Șc. gen. nr. 1). **Emil Sebe** (Lic. Ion Neculce), la șah.

● Sîmbătă, „selecționata" Organizațiilor P.C.R. și U.T.C. din sectorul 8 a provocat la un meci amical de fotbal echipa similară a sectorului 6. Partida, desfășurată pe terenul clubului sportiv Progresul București, s-a terminat cu un rezultat egal: 2—2.

● Pe agenda de lucru a Casei de cultură a sectorului 8 figurează, în cadrul temei „Să ne cunoaștem!", o întîlnire între elevii aflați în vacanță și cîțiva dintre sportivii fruntași ai clubului sportiv Rapid București.

● Consiliul pentru educație fizică și sport al sectorului 8, în colaborare cu organizațiile P.C.R. și U.T.C., va organiza marți 17 aprilie, un cros la care se scontează pe un număr impresionant de participanți: 5 000 de elevi și tineri muncitori.

Gh. BURLEA, coresp.

CROS ÎN CINSTEA ZILEI DE „1 MAI", LA PIATRA NEAMȚ

Pe un traseu amenajat în centrul orașului, în jurul marelui hotel turistic „Ceahlăul" din Piatra Neamț, s-a desfășurat, duminică dimineață, un cros popular organizat în cinstea zilei de 1 Mai.

Deși timpul a fost friguros, peste 500 de tineri și tinere au răspuns invitației organizatorilor (C.J.E.F.S., U.T.C. și Sindicate) aliniindu-se la startul celor două probe incluse în program.

În întrecerea masculină (1200 m), **N. Nichita** și **C. Murariu** (ambii de la Voința P. Neamț) au trecut simultan linia de sosire și, cum nu exista... celulă fotoelectrică, au fost declarați învingători. În urma lor s-au clasat **Al. Agrigoroaia** (Energia P. Neamț), **M. Botu** și **I. Savu** (Victoria P. Neamț).

Cursa fetelor, disputată pe o distanță de 600 m, i-a revenit **Anei Zaharia** (Voința P. Neamț), care le-a învins, după o luptă strînsă, pe **Doina Ciocoiu** (Relonul Săvinești), **Domnica Gologan** (Voința P. Neamț), **Eugenia Voroneanu** (Țesătoria „8 Martie" P. Neamț) și **Aurelia Mihăică** (Voința P. Neamț).

C. NEMȚEANU — coresp. județean

PLENARA C.J.E.F.S. DOLJ

(Urmare din pag. 1)

Darea de seamă asupra activității de educație fizică și sport în județul Dolj, în 1972, ca și Planul de măsuri pentru anul în curs, date spre studiu participanților la plenară, au constituit o bună bază de discuție. Vorbitorii și-au manifestat adeziunea deplină la prevederile recentei Hotărîri a Plenarei C.C. al P.C.R. cu privire la dezvoltarea continuă a educației fizice și sportului, au făcut numeroase propuneri pentru îmbunătățirea muncii în acest important domeniu al vieții noastre sociale.

În cuvîntul său, tovarășul **Gheorghe Vlădica** a subliniat importanța măsurilor stabilite de conducerea de partid și de stat pentru ridicarea mișcării sportive la un nivel superior, în concordanță cu succesele ce se obțin în toate domeniile activității materiale și spirituale a poporului nostru.

În încheierea acestui punct de pe ordinea de zi, tovarășul **Ion Cetățeanu** a făcut o amplă analiză a lucrărilor plenarei CJEFS, **referindu-se, în mod deosebit, la spiritul sporit de exigență și responsabilitate** cu care trebuie să se acționeze în viitor, pentru ca sportul doljean să atingă cote valorice mult mai înalte, la nivelul condițiilor existente, la folosirea cu mai multă eficiență a bazei materiale, la relansarea activității fizice și sportului în școlile, liceele și facultățile din județ.

Plenara a hotărît unele măsuri organizatorice, alegînd noul Birou executiv al CJEFS Dolj, din care fac parte: **Constantin Fira**, șeful secției de propagandă a Comitetului județean de partid Dolj, președinte al CJEFS, **Augustin Brîndușe**, prim-vicepreședinte, **Ion Zăvăleanu, Marin Năstasie, Victoria Bistriceanu, Aurel Bold, Hariton Stoiculescu**, vicepreședinți, **Florea Zamfir**, secretar, precum și un număr de 7 membri.

În numele CJEFS Dolj, **Constantin Fira** s-a angajat să traducă în fapte importantele obiective ce au fost trasate mișcării sportive în documentele de partid.

Într-o atmosferă de puternic entuziasm, participanții la plenară au adoptat textul unei telegrame adresate Comitetului Central al Partidului Comunist Român, tovarășului NICOLAE CEAUȘESCU.

NATAȚIE — De astăzi, la Mamaia

PRIMELE CAMPIONATE NAȚIONALE ALE SENIORILOR ÎN BAZIN ACOPERIT

Începînd din acest an, înotătorii noștri au și un campionat național în bazin acoperit. Întocmai ca atletismul, ale cărui concursuri oficiale indoor au intrat de mult în tradiția competițiilor noastre.

Cei mai buni sportivi ai țării se află deja de cîteva zile pe litoral, pentru un prim contact cu noua piscină de 50 m de lîngă hotelul Parc, unde se vor decerna, timp de patru zile, titlurile de campioni naționali.

Întrecerile vor prilejui fruntașilor înotului să confirme unele bune rezultate obținute în sezonul acesta în bazine de 25 m și să-și asigure baremurile (foarte pretențioase) pentru participarea la C.M. de la Belgrad.

În prima zi sînt programate 8 probe, cu serii dimineața și finale în cursul serii: **100 m liber** (b+f), **100 m bras (b+f), 200 m mixt** (b+f) și **4x100 m mixt** (b+f).

TINERII SPORTIVI DE LA CRIȘUL ORADEA — CAMPIONI PE ECHIPE

MAMAIA, 15 (prin telefon). Au luat sfîrșit întrecerile primului campionat național de înot în bazin acoperit rezervat echipelor de copii. Conform așteptărilor, tinerii sportivi ai clubului **Crișul Oradea** au avut o comportare meritorie, clasîndu-se pe primul loc, înaintea formațiilor Școlii sportive din Reșița și clubului Petrolul din Ploiești. Iată și ultimele rezultate tehnice:

CATEG. A: 200 m delfin (b): **A. BIRINI** (Crișul) 2:41,6, M. Oncescu (Șc. sp. 2 Buc.) 2:51,1; 200 m delfin (f): **MINOLA VASILIADE** (Rapid) 2:45,7, Cătălina Pănulescu (Petrolul) 2:51,4; 100 m spate (b): **I. SVETZ** (Șc. sp. 2) 1:09,3, H. Habetler (Șc. sp. Timiș.) 1:10,3; 100 m spate (f): **ILDIKO HORVATH** (Crișul) 1:17,1, M. Vasiliade 1:20,2;

CATEG. B: 100 m spate (b): **L. SAKADATI** (Crișul) 1:17,5, U. Camilli (Șc. sp. 2) 1:20,2; 100 m spate (f): **VALERIA VLASCEANU** (Petrolul) 1:18,9, Carmen Bunaciu (Șc. sp. Sibiu) 1:20,9;

CATEG. C: 100 m liber (b): **CR. DRAGAN** (Crișul) 1:13,7, L. Balint (Șc. sp. Tg. Mureș) 1:15,6; 100 m liber (f): **MARILENA MAGLAȘU** (Dinamo) 1:17,5, Anca Cîmpeanu (C.S.M. Cluj) 1:19,3; 4x100 m mixt (b): **CRIȘUL 5:56,6 — record**, Șc. sp. Reșița 6:10,5; 4x100 m mixt (f): **C.S.M. CLUJ** 6:43,9, Șc. sp. Reșița 6:44,6.

SCRIMĂ

C.N. de juniori mici FLORETISTELE ȘCOLII SPORTIVE ORADEA ÎN FRUNTE

Campionatele naționale de scrimă ale juniorilor mici au luat sfîrșit cu întrecerea floretistelor, la startul căreia s-au prezentat 42 de trăgătoare, cele mai numeroase loturi fiind prezentate de Școala sportivă Oradea și C.S. Baia Mare (cîte 6). De remarcat că clubul Steaua a aliniat trei sportive și toate trei au ajuns în finală. Poate dacă Roxana Cochirleanu nu s-ar fi accidentat la genunchiul stîng în episodul premergător finalei, ea ar fi putut aduce antrenorului său (C. Ciocîrlie) satisfacția unei victorii. Această satisfacție a încercat-o, însă, pentru a doua oară în cadrul actualelor campionate, antrenorul orădean G. Gyulafalvi, dovedind că și-a pregătit în mod foarte serios floretiștii (băieți și fete) în vederea supremei întreceri a juniorilor mici.

După victoria repurtată de A. Boroș la floretă băieți, a fost rîndul floretistei Ildiko Pataki să-și înscrie numele printre campionii anului 1973 la categoria juniorilor mici. Dar în palmaresul Școlii sportive orădene, din care face ea parte, a apărut și un loc secund la această probă a C.N. de juniori, pentru că medalia de argint a intrat în posesia Anei Gavriș (coechipiera lui Pataki).

Stîngace amîndouă, ele au fost, desigur, adversare mai incomode pentru celelalte trăgătoare, dar nu e mai puțin adevărat că ele cunosc destul de bine drumul spre suprafața valabilă a celor cu care încrucișează floretele. Pataki a dovedit și o remarcabilă constanță, pierzînd în tot campionatul doar două asalturi.

CLASAMENT FINAL: 1. Ildiko Pataki (Șc. sportivă Oradea) 5 v, 2. Ana Gavriș (Șc. sportivă Oradea) 4 v, 3. Violeta Preduț (Steaua) 3 v, 4. Roxana Cochirleanu (Steaua) 2 v, 5. Carmen Cucuteanu (Steaua) 1 v, 6. Selma Nagy (Tractorul) Brașov) 0 v.

Sebastian BONIFACIU

POLO — În etapa a VIII-a

RAPID A ÎNVINS CU DIFICULTATE PE I.E.F.S. [4-2]

În cel mai important meci al etapei a VIII-a a campionatului național de polo s-au întîlnit, ieri, la Cluj, formațiile **Voința** din localitate și **Progresul** București. În meciul din tur, Voința cîștigase cu 4—3. Și de această dată, clujenii s-au impus în fața adversarei lor pentru locul III, dar la un scor mult mai categoric. Voința a dominat în permanență, a condus la un moment dat cu 7—2 și a cîștigat cu 10—5 (3—1, 2—1, 2—0, 3—3). Excelent a jucat în acest meci internaționalul **Claudiu Rusu**, autor a 6 goluri. Celelalte puncte ale echipei sale au fost realizate de **A. Szilagy** (3) și **Csongor.** Pentru Progresul au înscris: **Mirea** (2), **Teodorescu, Pleșca** și **Ion Gheorghe**. A condus bine **A. Kiss** (Tg. Mureș).

Cea de a doua partidă a cuplajului clujean a opus formațiile **Politehnica** și **Dinamo.** Mult superiori, bucureștenii au învins la scor, rotunjindu-și din nou golaverajul: 12—5 (5—1, 2—2, 4—2, 1—0). Au marcat pentru dinamoviști **Mihăilescu** (4), **D. Popescu** (3), **Frîncu** (2), **Nastasiu** (2) și **Popa**, iar pentru clujeni **V. Pop** (3), **Urcan** și **E. Pop.** Bun arbitrajul lui **I. Cinteanu** (Timișoara).

I. MERCEA-coresp.

În Capitală a fost programată partida dintre **Rapid** și **I.E.F.S.** Contrar așteptărilor, campionii au obținut o victorie dificilă, la scorul de 4—2 (1—0, 1—1, 2—1, 0—0). **I. Slăvei** a deschis scorul în situație de „om în plus", iar **P. Kroner** a egalat cu un șut de la distanță, care l-a surprins pe **Mureșan.** Cînd mai erau doar cîteva secunde pînă la încheierea celei de-a doua reprize, **Băjenaru** a redus avantajul feroviarilor (2—1) tot la „om în plus". În al treilea „sfert", același **I. Slăvei** a mai înscris de două ori (odată din 4 m), iar **Weiss** a transformat un penalty (4—2) pentru I.E.F.S. A condus bine **Gh. Cociuban** (Buc.). Întrebat asupra slabei evoluții a elevilor săi în acest meci, antrenorul **C. Vasiliu** ne-a declarat: **„Jucătorii echipei noastre s-au lăsat angrenați în jocul de uzură al studenților și apoi au trebuit să lupte serios pentru a menține un avantaj de două goluri. În orice caz, partida cu I.E.F.S. trebuie să constituie un serios avertisment pentru echipa noastră". (a.v.).**

1. Rapid	8	8	0	0	84—17	16
2. Dinamo	8	7	0	1	69—22	14
3. Voința	8	5	0	3	46—43	10
4. Progresul	8	3	0	5	29—42	6
5. I.E.F.S.	8	1	0	7	21—47	2
6. Politehnica	8	0	0	8	19—57	0

ATLETISM

DOUĂ NOI RECORDURI

Sîmbătă, pe stadionul Republicii, în cadrul concursului atletic dotat cu „Cupa 1 Mai" s-au înregistrat două noi recorduri ale țării. La 3 000 m senioare **Maria Puică** (Dinamo) a obținut 9:36,0 (v.r. Maria Lincă 9:44,0), iar la 3 km marș juniori II **Iulian Călineață** (Dinamo) a realizat 13:17,0 (v.r. 13:29,8).

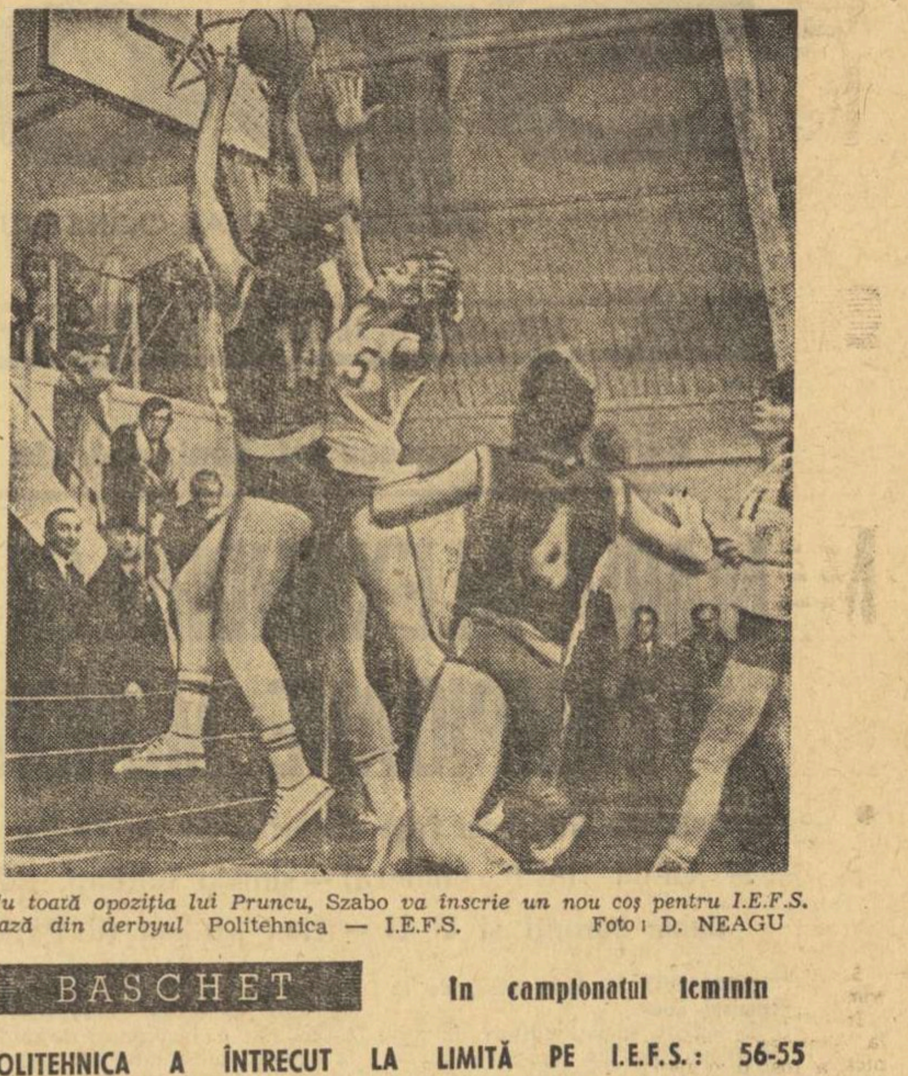

Cu toată opoziția lui Pruncu, Szabo *va înscrie un nou coș pentru I.E.F.S. Fază din derbyul* Politehnica — I.E.F.S. Foto: D. NEAGU

BASCHET — În campionatul feminin

POLITEHNICA A ÎNTRECUT LA LIMITĂ PE I.E.F.S.: 56-55

Ieri au avut loc partidele etapei a XVII-a din cadrul campionatului feminin al diviziei A. Întîlnirea cea mai importantă a acestei etape a fost cea dintre echipele **Politehnica** și **I.E.F.S.**, încheiată cu victoria primei formații, care a făcut, astfel, un important pas spre titlul de campioană. Iată rezultatele înregistrate:

POLITEHNICA — I.E.F.S. 56—55 (34—26). Așteptată cu mult interes, această partidă, care urma să lămurească, într-un fel, situația din fruntea clasamentului, a oferit numeroșilor spectatori prezenți în sala Constructorul (care s-a dovedit însă neîncăpătoare), o dispută extrem de echilibrată, de un bun nivel tehnic și cu spectaculoase răsturnări de scor. Miza mare a întîlnirii și-a pus amprenta pe desfășurarea jocului celor două echipe, în special în atac, unde s-au ratat situații foarte favorabile. Trebuie să consemnăm faptul că, în majoritatea timpului, tabela de marcaj a indicat avantaj de partea elevelor antrenorului **Grigore Costescu** (cu excepția min. 13, cînd I.E.F.S. a condus cu 20—18). În primele minute ale reprizei secunde, datorită unei evoluții bune atît în atac, cît și în apărare, baschetbalistele de la Politehnica s-au distanțat la 10 p., diferență ce părea hotărîtoare. Însă, studentele de la I.E.F.S. au avut o puternică revenire, remontînd handicapul și, în min. 37, reușind să preia conducerea: 53—52. Ultimele minute au însemnat, de fapt, cea mai frumoasă parte a partidei, cînd, printr-un efort deosebit, jucătoarele de la Politehnica și-au asigurat victoria. Au marcat: **Ciocan 20, Szabados 18, Savu 12, Demetrescu 4, Pruncu 1** și **Boca 1** pentru Politehnica, respectiv **Tita 19, Salcu 11, Pantea 8, Deak 6, Szabo 6, Balay 4** și **Petric 1.** Corect și autoritar arbitrajul cuplului **D. Chiriac — I. Petruțiu.**

A. VASILESCU

RAPID — CRIȘUL ORADEA 65—52 (37—25). Evident mai tehnice și avantajate ca talie, rapidistele au cîștigat o partidă în care porneau favorite. Diferența înscrisă, în final, pe tabela de marcaj a fost stabilită în prima repriză, pentru că cea secundă a fost foarte echilibrată, prilejuind o dispută dîrză, cu atacuri alternînd, cu rapiditate, de la un coș la celălalt. Au înscris: **Racoviță 16, Suliman 14, Basarabia 10, Nicola 10, Ivanovici 9** și **Vasilescu 6** pentru Rapid, respectiv **Varga 21, Ghiță 13, Balogh 10** și **Dudaș 8.** Au arbitrat bine **M. Rizea** și **S. Filoti. (D. NEGREA).**

VOINȚA BUCUREȘTI — SĂNĂTATEA SATU MARE 75—34 (38—18). Bucureștencele au obținut o victorie categorică în fața unei echipe care a făcut doar act de prezență. Au marcat: **Ionas 13, Fierlinger 12, Andreescu 10, L. Rădulescu 10, Savu 9, Mateescu 9, T. Rădulescu 8, Pandele 4** pentru Voința, respectiv **Oltean 13, Pop 8, Fülop 6, Pataki 2, Pintea 2, Tamaș 1, Biro 1, Horvath 1.** Au arbitrat bine: **N. Iliescu** și **M. Tănăsescu.**

UNIVERSITATEA TIMIȘOARA — UNIVERSITATEA CLUJ 53—59 (25—29, 53—53). Partidă de mare luptă, în care învingătoarea a fost stabilită abia în prelungiri. Au marcat: **Goian 20, Vilanyi 13, Schnebli 6, Doboși 6, Nedelea 4, Grosskopf 2** și **Sarchisian 1** pentru gazde, respectiv **Szekeli 13, Pop 10, Jighișan 10, Farcaș 10, Merca 8, Neța 4, Petrușcă 2** și **Lazăr 2.** Au arbitrat bine **D. Crăciun** și **Al. Ivan.**

VOINȚA TG. MUREȘ — CONSTRUCTORUL BUCUREȘTI 55—52 (31—23). După un joc viu disputat, însă de slab nivel tehnic, gazdele au obținut o prețioasă victorie. Au marcat: **Brassai 17, Opriciu 13, Lukacsi 7, Papp 6, Lorincz 4, Novac 4, Szabo 4** pentru Voința, respectiv **Gugu 16, Godeanu 10, Popescu 9, Gheorghe 9, Guranda 4, Barabaș 2** și **Petreanu 2.** Au condus bine **I. Szabo** și **Fr. Took. (C. ALBU — coresp.).**

RUGBY

STEAUA — SELECȚIONATA ARMATEI FRANCEZE: 6-6

(Urmare din pag. 1)

tăți cu certe calități, dar mai puțin omogen, astfel că legătura dintre compartimente nu s-a realizat în mod armonios, deschizîndu-se astfel numeroase breșe în dispozitivul apărării (într-un astfel de moment, în min. 72, **Șerban** a ratat o bună ocazie de a marca, în urma unei pase greșit executată de Notibois). Totuși, ei au știut să facă față atacurilor inițiate de gazde (nu totdeauna, însă, cu procedee corecte, ceea ce a și determinat eliminarea în min. 53 a lui **Theyret**), au contraatacat periculos avînd, la rîndul lor, de cîteva ori posibilitatea să înscrie.

Partida **a** debutat în nota de dominare a XV-lui stelist, care s-a instalat în jumătatea de teren franceză, periclitînd buturile adverse. În **min. 15**, unul dintre jucătorii oaspeți comite o infracțiune în grămadă și **Durbac** transformă precis, de la 35 m, lovitura de pedeapsă: **3—0.** Se părea că scorul se va majora, dar, inexplicabil, Steaua a slăbit tocmai din acest moment ritmul, jocul echilibrîndu-se. În **min. 35.** Durbac a comis poate singura sa greșeală din acest meci, scăpînd balonul din mînă, iar **Pastor**, atent, a interceptat și a înscris nestingherit: **3—4. Auriat** transformă și: **3—6**, scor cu care ia sfîrșit repriza întîi.

După pauză, Steaua insistă și, în **min. 52, Corneliu** egalează dintr-o lovitură de pedeapsă: **6—6.** Pînă la sfîrșitul întîlnirii asistăm la o luptă dîrză, cu ocazii ratate de ambele părți, tabela de marcaj rămînînd neschimbată.

Arbitrul **Pelegrino D'Eclessis** a condus foarte bine următoarele formații:

STEAUA: **Durbac — Braga,** Vasilică, Enache, Budică — R. Ionescu, Mateescu — Achim (**Postolache**), **Șerban, Corneliu** — M. Ionescu (**Ciobănel**), **Pintea — Bucur, Munteanu, Ciornei.**

SELECȚIONATA ARMATEI FRANCEZE: **Rougerie** — Notibois, Theyret, **Pastor,** Barry — **Terrain,** Massac — Ores, Leterrer, **Auriat** — Damblat, Gargallo — **Feriot, Zabeo, Gillet.**

Marți, de la ora 16, pe terenul Steaua, rugbyștii francezi vor primi replica echipei **Dinamo.**

HANDBAL

„U" TIMIȘOARA — DIN NOU PE PRIMUL LOC ÎN ÎNTRECEREA ECHIPELOR FEMININE

Cu tot timpul nefavorabil — ploaie, frig și vînt — ieri s-au disputat jocurile programate în cadrul etapei a XX-a din divizia A. La masculin s-a disputat un singur meci, celelalte fiind amînate. Iată și cîteva amănunte privind jocurile de ieri.

FEMININ

RULMENTUL BRAȘOV — UNIVERSITATEA TIMIȘOARA 4—8 (1—5). În ciuda ploii persistente, meciul a fost destul de atractiv. Handbalistele timișorence au practicat un joc sigur în apărare, dovedind în același timp mai multă luciditate și vigoare în acțiunile de atac. Ele s-au detașat încă de la începutul partidei de formația brașoveană (min. 6: 3—0), reușind ca pînă la sfîrșit să mențină un avantaj confortabil și să obțină o victorie meritată, care le readuce în fruntea clasamentului diviziei A. Principalele realizatoare: **Hrivnak** (3), **Popa** (2) și **Onofraș-Stoicovici** (2) pentru Universitatea, respectiv **Gheorghe** (2). Au condus foarte bine **I. Crețu** și **Gh. Crisnic** (ambii din Petroșani). **C. GRUIA — coresp.**

MUREȘUL TG. MUREȘ — TEXTILA BUHUȘI 10—14 (4—7). Cu excepția primelor minute de joc, cînd gazdele au condus (min. 4: 3—1), în rest partida a fost la discreția echipei din Buhuși, care a practicat un handbal spectaculos, cu contraatacuri rapide, purtate mai ales prin Emilia Munteanu și Viorica Vieru. Principalele realizatoare: **Vieru** (6), **Munteanu** (3) și **Agoroaie** (3) — Textila, respectiv **Frîncu** (4). Au condus foarte bine **Gh. Lungu** și **H. Boschner** (Brașov). **A. SZABO — coresp.**

CONSTRUCTORUL TIMIȘOARA — VOINȚA ODORHEI 6—1 (1—0)! Rezultatul constituie, fără doar și poate, o surpriză, care vine să confirme o recentă afirmație a noastră, cum că echipa timișoreană evoluează mai bine în aer liber decît în sală. Handbalistele de la Constructorul au dominat copios și au obținut o victorie concludentă, care nu justifică, însă, cu nimic evoluția sub orice critică a echipei din Odorhei, autoare a unui singur gol în 50 de minute și, culmea ironiei, nici acesta din acțiune, ci din aruncare de la 7 m!! Cele mai multe goluri pentru Constructorul a înscris **Ștef-Oțoiu** (4). A arbitrat bine cuplul sibian **O. Schuster — A. Ziska. C. CREȚU — coresp.**

UNIVERSITATEA BUCUREȘTI— PROGRESUL 12—3 (6—1). După cum arăta terenul din str. dr. Staicovici, înainte de începutul acestui meci, era greu de crezut că formațiile se vor încumeta să înceapă partida. Semicercurile de la 6 m vizibile numai pe mici porțiuni în zonele de pe extreme, băltoacele întinse de-a lungul întregului teren și zgura devenită... noroi la semicercurile de 9 m, n-au fost însă „argumente" care să convingă jucătoarele și pe arbitri că terenul este, de fapt, impracticabil, așa încît meciul a început și s-a disputat în condiții deplorabile. Firește, în această situație, cei peste 200 de spectatori, apăruți ca prin minune în tribună, n-au avut posibilitatea să privească o partidă de handbal adevărat. Studentele — dovedind din nou o excelentă pregătire fizică — s-au detașat comod încă din prima repriză.

Principalele realizatoare: **Simona Arghir** (5), **Doina Furcoi** (2) și **Maria Mereu** (2) — Universitatea, respectiv **Beticuța Catarig** (2). Au condus foarte bine **T. Curelea** și **V. Păunescu** (București).

Horia ALEXANDRESCU

MASCULIN

În unicul meci masculin disputat în etapa de ieri, **Trotușul Municipiul Gh. Gheorghiu-Dej** a furnizat un rezultat surprinzător, întrecînd pe teren propriu redutabila formație **Universitatea Cluj**, cu scorul de 10—6 (5—3). Principalii realizatori: **Ghioc** (4) și **Blaj** (3) — Trotușul, respectiv **Tudosie** (4).

GH. GRUNZU — coresp.

Recunoașteți... handbalul în această imagine? Greu de crezut... Ieri, pe Progresul, Simona Arghir *(în prim plan), colegele sale de echipă și cele de întrecere n-au putut juca handbal, din cauza ploii și a terenului desfundat*

Începînd de mîine, în municipiul Gh. Gheorghiu — Dej

„CUPA ȚĂRILOR LATINE" — O INTERESANTĂ COMPETIȚIE INTERNAȚIONALĂ

Începînd de mîine, amatorii de sport din municipiul Gh. Gheorghiu-Dej vor avea posibilitatea să urmărească primele partide din cadrul celei de a V-a ediții a „Cupei Țărilor Latine", tradițională competiție internațională, rezervată selecționatelor masculine de handbal alcătuite din jucători născuți în anul 1951 și mai tineri. La startul întrecerii se vor alinia, după cum s-a anunțat, reprezentativele **Franței, Portugaliei, Spaniei, Italiei, Braziliei** și **României.** Primii oaspeți au și sosit în țară și au ajuns chiar la locul disputei, unde au efectuat antrenamente. Este vorba de echipele **Braziliei**, care a poposit în municipiul Gh. Gheorghiu-Dej încă de vineri seara, de cea a **Italiei**, sosită sîmbătă seara, și de cele ale **Spaniei** și **Portugaliei**, care au ajuns duminică seara. Tinerii handbaliști francezi urmează să sosească la București astăzi după-amiază, după care își vor continua călătoria spre Valea Trotușului cu autocarul.

Întrecerea va începe marți și în programul stabilit anterior sînt prevăzute cîte trei jocuri în fiecare după-amiază, la orele 17, 18,15 și 19,30, urmînd ca duminică, în ultima etapă, jocurile să aibă loc dimineața. În prima zi a întrecerii sînt programate următoarele meciuri: **Franța — Brazilia, Spania — Portugalia** și **România — Italia.**

În municipiul Gh. Gheorghiu-Dej toate pregătirile au fost încheiate și, spre satisfacția numeroșilor simpatizanți ai handbalului din acest oraș, ei vor avea condiții dintre cele mai bune de vizionare a partidelor, instalația de iluminat dovedindu-se perfectă din toate punctele de vedere. O singură problemă pentru organizatori: **să nu cumva să se strice vremea, pentru că atunci jocurile se vor disputa în sală. În acest caz, vor fi utilizate sălile din Bacău sau** Piatra Neamț.

POPICE — În campionatul diviziei A

RAPID BUCUREȘTI [f] ȘI VOINȚA CLUJ [m] AU CÎȘTIGAT PUNCTE PREȚIOASE ÎN DEPLASARE

În etapa a XVI-a a diviziei A s-au înregistrat următoarele rezultate:

FEMININ

Gloria București — Voința Constanța 2421—2203 p.d. Un meci de factură tehnică mediocră, în care nici una dintre jucătoare nu a obținut rezultate valoroase. Cunoscînd particularitățile arenei, gazdele au cîștigat lejer în fața unei formații care a opus o palidă rezistență. Cele mai mari rezultate le-au obținut: Margareta Bordei — 448, Ana Petrescu — 424 de la Gloria, respectiv Aurelia Ivan — 412 și Anica Dobre — 405. **(Tr. I.)**

Metrom Brașov — Rapid București 2656—2668 p.d. Joc foarte frumos, cîștigat, pe merit, de bucureștence, care au marcat, rezultate excelente, peste 430 p.d. Performera reuniunii a fost rapidista Elena Irod, cu 471 p.d. De la Metrom s-a remarcat Livia Răstăman — 466 p.d. **(C. GRUIA-coresp.)**

Cetatea Giurgiu — Petrolul Băicoi 2894—2605 p.d. Gazdele au obținut rezultate foarte mari, facilitate de pistele ușoare ale arenei. Astfel: Oniciuc — 518, Rada — 500, Buradel — 492. Magda Tănăsescu, din echipa oaspete, a profitat și ea de arenă, doborînd 503 popice. **(B. TRAIAN-coresp.)**

Frigul București — Voința București 2414—2504 p.d.

Voința Timișoara — Voința Craiova 2148—2245 p.d.

Voința Cluj — Record Cluj 2387—2204 p.d.

Voința Tg. Mureș — Voința Mediaș 2353—2242 p.d.

Instalatorul București — Laromet București 2423—2325 p.d.

C.S.M. Reșița — U.T. Arad 2463—2276 p.d.

MASCULIN

Constructorul București — Constructorul Galați 5652—5384 p.d. Derbyul seriei Sud s-a încheiat cu victoria la scor a bucureștenilor. Fruntașa seriei, formația gălățeană, se află în eclipsă de formă, fiind la a doua înfrîngere consecutivă. Bucureștenii au jucat foarte bine, avînd numai rezultate de peste 900 p.d., pe cînd gălățenii au depășit această cifră numai la două schimburi: A. Chiriliă (948) și I. Băiaș (1009), care a stabilit și cel mai mare scor al întîlnirii. De la Constructorul, cei mai preciși popicari au fost V. Paraschiv cu 978 p.d. și Al. Popescu, veteranul formației (46 ani), care a înscris 973 p.d., iar la una din manșele de 25 lovituri izolate a reușit o cifră incredibilă — 143 p.d.! **(T. R.)**

Flacăra Cîmpina — Petrolul Ploiești 5533—5274 p.d. Cîmpinenii au avut în Purje (977), iar ploieștenii în Silvestru (956) — pe cei mai în formă jucători. **(E. STROE-coresp.)**

Jiul Petrila — Spartac Satu Mare 5065—4733 p.d. Meci la discreția gazdelor. Principalii realizatori: Torok — 887, Biciușcă — 877 pentru Jiul, respectiv Botoș — 820 p.d. **(S. BĂLOI-coresp.)**

Voința Tg. Mureș — Voința Cluj 4977—5071 p.d. Derbyul seriei Nord a revenit echipei clujene, care a fost mai omogenă și a avut în Bice (912) și Stefucz (874) cei mai eficaci jucători. De la gazde s-a remarcat Martina — 864 p.d. **(I. PAUȘ-coresp.)**

C.F.R. Timișoara — C.F.R. Tg Mureș 4962—4800 p.d.

Rulmentul Brașov — Laromet București 5084—4574 p.d. (!).

Victoria Bod — Voința București 5655—5449 p.d.

Voința Lugoj — Olimpia Reșița 4877—5045 p.d.

I.C. Oradea — Electrica Sibiu 5222—4974 p.d.

Rapid București — Gloria București 5411—5066 p.d.

BOX

„CENTURA DE AUR"

(Urmare din pag. 1)

la acest „turnir" sportivii din Bulgaria, Franța, Olanda. Vor fi prezenți, de asemenea, elevii reputatului antrenor italian **Natale Rea.** Iată, deci, în cîteva cuvinte, oaspeții veniți de peste mări și țări să cucerească sau să-și confirme la București faima de mari pugiliști.

Acestor ambiții sportive le va fi opusă dorința de afirmare a boxerilor noștri. Și avem toate motivele să credem că replica gazdelor va fi deosebit de puternică. La fiecare categorie de greutate participă și cîte patru sau cinci boxeri români, cei mai buni la ora actuală. Nu avem suficient spațiu pentru a vi-i prezenta pe toți. Nu vor lipsi, însă, cei doi frați **Cuțov, Paul Dobrescu, Alec Năstac, Ion Györfi, Marian Lazăr, Mircea Toni, Traian Cerchia, Constantin Gruiescu, Alexandru Turei, Petre Cîmpeanu** și, bineînțeles, medaliatul cu argint la J.O. de la München, **Ion Alexe.**

LAUREAȚII PRIMEI EDIȚII

Semimuscă: Ștefan Boboc (România)
Muscă: Constantin Gruiescu (România)
Cocoș: Mircea Toni (România)
Pană: Gabriel Pometcu (România)
Semiușoară: Antoniu Vasile (România)
Ușoară: Calistrat Cuțov (România).
Semimijlocie: János Kajdi (Ungaria)
Mijlocie mică: Rolando Garbey (Cuba)
Mijlocie: Alec Năstac (România)
Semigrea: Gilberto Carrillo (Cuba)
Grea: Dumitru Zelinca (România)

TENIS — Deși ploaia a împiedicat continuarea meciurilor

SE CUNOSC MAJORITATEA CÎȘTIGĂTORILOR „CRITERIULUI DE PRIMĂVARĂ"

Festivitatea de închidere a competiției de tenis **„Criteriul de primăvară"**, care urma să aibă loc duminică seara, s-a amînat din cauza întreruperii mai multor jocuri. Ploaia nu a mai permis organizatorilor să asigure continuarea întrecerii, astfel că mulți dintre concurenții din provincie au trebuit să plece. Totuși, se cunosc clasamentele finale la cîteva categorii de vîrstă.

Grupa I, a seniorilor, a fost cîștigată de **Viorel Marcu** (Dinamo București), care, obținînd două victorii, nu mai are contracandidat. Locurile 3—4 urmează a fi împărțite între Iosif Kerekeș (Dinamo Brașov) și Dan Nemeș (Steaua). Dacă timpul va permite, brașoveanul va veni marți în Capitală pentru a se întîlni cu Dan Nemeș.

Clasamentul juniorilor de 17—18 ani: 1. D. Mirza (Progresul) 2 victorii, 2. Fl. Manea (Dinamo București) 2 v, 3. M. Tăbăraș (Progresul) 1 v, 4. C. Curcă (Progresul) 1 v. **Grupa juniorilor de 15—16 ani** a fost net dominată de foarte tînărul și talentatul jucător constănțean **Laurențiu Țiței**, elev al Școlii sportive din localitate, care nu a suferit nici o înfrîngere. Pe locurile următoare: 2. M. Mîrza, 3. D. Oprea, 4. C. Fețeanu.

Valeria Balaș (Steaua), din prima grupă a senioarelor, este și ea virtuală cîștigătoare (2 victorii), deși mai are de susținut o partidă cu Manana Nunweiller. **Junioare 17—18 ani: 1. Mariana Hadgiu** (Progresul), 2. Georgeta Groza (Electrica Timișoara), 3. Mirela Comănescu (Petrolistul Cîmpina), 4. Marieta Ghercioiu (Politehnica Cluj); **junioare 15—16 ani:** 1. Dorina Brăștin (U.T.A.), 2. Lucia Romanov (Cutezătorii), 3. Mariana Socaciu (U.T.A.), 4. Viorica Demeter (Sănătatea Oradea).

★

Începînd de astăzi — dacă timpul va permite — pe terenurile de tenis ale clubului Steaua (stadion Ghencea) se va desfășura competiția „Cupa municipiului București".

Ion GAVRILESCU

PROLETARI DIN TOATE ȚĂRILE, UNIȚI-VĂ!

Sportul

ZIAR AL CONSILIULUI NATIONAL PENTRU EDUCAȚIE FIZICĂ ȘI SPORT

ANUL XXIX — Nr. 7385 | 4 PAGINI 30 BANI | Luni 16 aprilie 1973

Târgu-Mureș

Un frumos succes al tenisului de masă românesc la C. M. de la Sarajevo

MARIA ALEXANDRU ȘI JAPONEZA MIHO HAMADA CAMPIOANE MONDIALE LA DUBLU FEMEI!

● Celelalte titluri au fost cucerite de Hu Yu-lan (R. P. Chineză) — simplu femei, Si En-tin (R. P. Chineză) — simplu bărbați, Bengtsson-Johansson (Suedia) — dublu bărbați și Li Li — Lian Ko-lian (R. P. Chineză) — dublu mixt

SARAJEVO, 15 (prin telex, de la trimisul nostru).

În sfîrșit, stimați cititori, în sala Skenderija din Sarajevo duminică a fost o zi fericită pentru delegația sportivă a țării noastre, prezentă la competiția supremă a tenisului de masă. După zece zile trăite într-o încordare maximă și la capătul unor întreceri mai dificile ca oricînd, **UN TITLU MONDIAL REVINE ȚĂRII NOASTRE.**

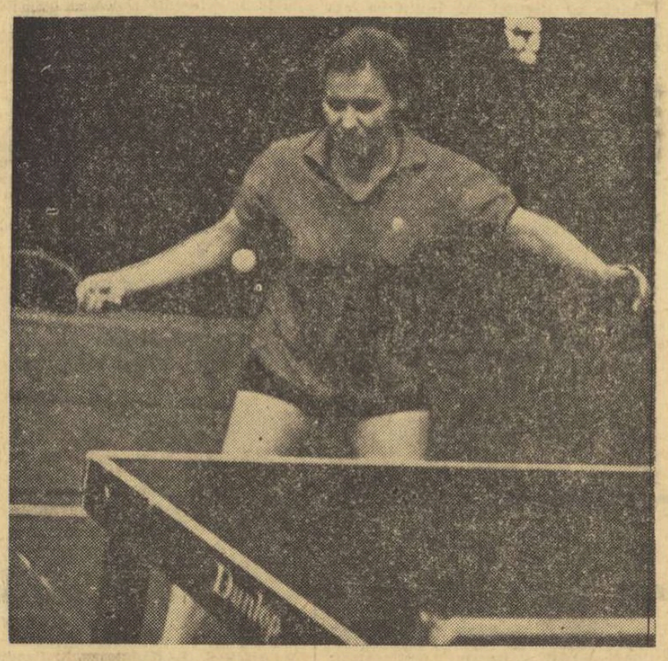

Maria Alexandru — *excelenta reprezentantă a tenisului de masă românesc — a realizat la Sarajevo o nouă și prestigioasă performanță.*

Perechea alcătuită din MARIA ALEXANDRU și japoneza MIHO HAMADA a cucerit medalia de aur. Această frumoasă performanță a fost realizată ca urmare a unei extraordinare puteri de luptă și a unui joc superior, desfășurat pe parcursul întregii competiții. Cele două jucătoare au avut o evoluție apreciată de toată lumea. Aplauzele miilor de spectatori iugoslavi au răsplătit de fiecare dată comportarea excelentă a noilor campioane mondiale. Răsunătoarea victorie de la Skenderija constituie o încoronare a eforturilor admirabilei noastre sportive **MARIA ALEXANDRU**, care la cei 33 de ani ai săi se află de două decenii în arena marilor competiții ale lumii, marcînd o prezență prestigioasă. Aceleași merite se cuvin partenerei sale, **MIHO HAMADA**, o coechipieră desăvîrșită, inimoasă și plină de ambiție.

Prin succesul de proporții de azi (n.r. ieri) tenisul de masă românesc se impune în continuare cu prestanță în elita mondială.

În întîlnirea decisivă cu tandemul Ciu Pao-cin — Lin Mei-ciun (R.P. Chineză), Alexandru și Hamada au abordat meciul cu toată hotărîrea, încă de la primele mingi. Ele au folosit loviturile tăiate, trimițînd mingi cu multă adresă. Cu toate încercările făcute de redutabilele lor adversare, cuplul româno-japonez a menținut în permanență superioritatea scorului, înscriind un avantaj substanțial în cele trei seturi. În ultimul, la

Constantin COMARNISCHI

(Continuare în pag. a 4-a)

Si En-tin *(R. P. Chineză) — campion mondial la simplu — în acțiune.*

ANGAJAMENT FERM DE A TRADUCE ÎN VIAȚĂ

HOTĂRÎREA PARTIDULUI PRIVIND DEZVOLTAREA MIȘCĂRII SPORTIVE

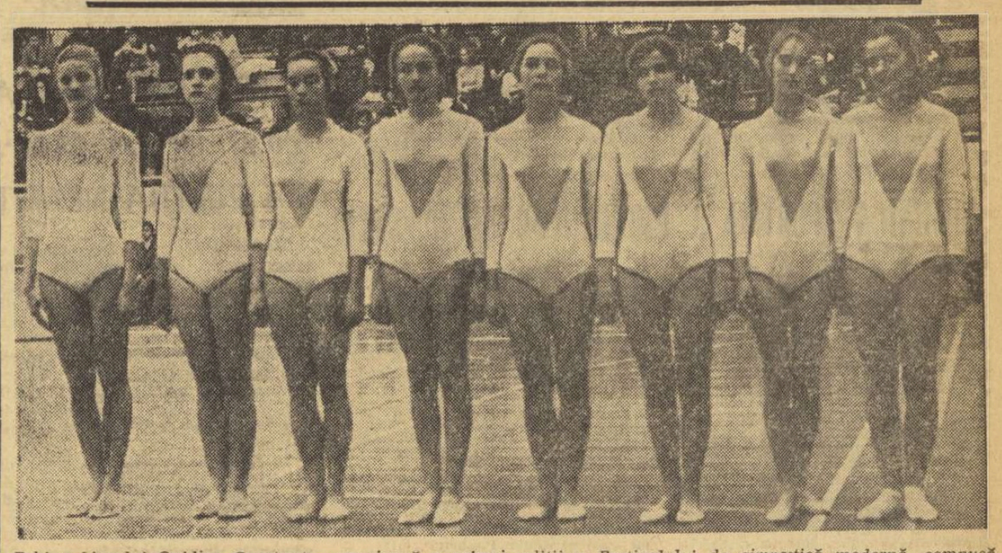

Echipa Liceului Ovidius Constanța, campioană a primei ediții a Festivalului de gimnastică modernă, compusă din: Valerica Stanciu, Elena Stăncescu, Violeta Văru, Tahita Boholțeanu, Florica Purcărea, Doina Alexandru, Gabriela Neagu și Rodica Scarlat.

FOTO: Theo MACARSCHI

PLENARA C.J.E.F.S. DOLJ

În sala de ședințe a Comitetului județean de partid a avut loc, duminică, plenara Consiliului județean Dolj pentru educație fizică și sport. La lucrări au fost prezenți, alături de membrii CJEFS, reprezentanți ai unor instituții, întreprinderi și organizații de masă cu atribuții în domeniul sportului, profesori de educație fizică, antrenori, activiști obștești, instructori, sportivi fruntași. Au participat, de asemenea, **Ion Cetățeanu**, secretar al Comitetului județean de partid, **Marin Năstasie**, prim-vicepreședinte al Consiliului popular municipal Craiova, prof. univ. **Ion Șiclovan**, rector al IEFS București, vice-președinte al CNEFS, **Gheorghe Vlădica**, activist al C.C. al P.C.R., **Constantin Fira**, șeful secției de propagandă a Comitetului județean de partid, **Ion Zăvăleanu**, președintele Consiliului județean al sindicatelor, **Victoria Bistriceanu**, prim-secretar al Comitetului județean al U.T.C., **Aurel Bold**, inspector general al inspectoratului județean școlar, **Hariton Stoiculescu**, președintele Consiliului județean al organizației pionierilor.

(Continuare în pag. a 2-a)

La Constanța s-a încheiat cu deplin succes

FESTIVALUL ANSAMBLURILOR ȘCOLARE DE GIMNASTICĂ MODERNĂ

CONSTANȚA, 15 (prin telefon). Astăzi (n.r. ieri) s-au desfășurat ultimele întreceri ale finalei Festivalului ansamblurilor școlare de gimnastică modernă. Cu deosebit interes a fost așteptată evoluția formației bucureștene de la Liceul M. Eminescu care, cel puțin după „sondajele" și observațiile făcute la antrenamentele de acomodare, se arăta a fi principala contracandidată la ocuparea primului loc vizat cu... autoritate, după prima zi, de către reprezentantele **Liceului Ovidius** din orașul gazdă. Dar nivelul ridicat al evoluției constănțencelor (care execută seară „curat" un frumos program cu panglici) n-a putut fi atins de elevele din Capitală, care au trebuit să se mulțumească, totuși, cu un meritoriu loc II. Mult mai aprigă a fost lupta pentru ocuparea locurilor următoare, căci, la pretendentele remarcate în prima zi, s-au mai adăugat și echipele școlare din **Baia Mare, Brăila, Satu Mare** și **Sf. Gheorghe**. Acestea s-au situat, în final, pe distanța a doar patru puncte.

Caracterul spectacular a apărut celor prezenți cu mult mai pregnant. Și asta, datorită deosebitelor evoluții ale unor gimneste fruntașe, componente ale loturilor naționale.

Iată primele șase clasate în etapa finală: **1. Liceul Ovidius Constanța** — 148 p; 2. Liceul Mihail Eminescu București — 139,20 p; 3. Liceul Gh. Șincai Baia Mare — 135,20 p; 4. Liceul Gh. Murgoci Brăila — 133,60 p; 5. Liceul nr. 1 Sf. Gheorghe — 131,60 p; 6. Liceul maghiar Satu Mare — 130,80 p.

Radu TIMOFTE

În întîlnirea internațională amicală de rugby de pe Dinamo

STEAUA ȘI SELECȚIONATA ARMATEI FRANCEZE AU TERMINAT LA EGALITATE: 6-6

Cea de a IX-a întîlnire dintre **Steaua** și **Selecționata armatei franceze**, desfășurată ieri după-amiază pe stadionul Dinamo din Capitală, s-a încheiat cu un echitabil rezultat de egalitate: 6—6.

Desigur, bucureștenii ar fi putut să termine învingători, dacă mențineau același ritm de joc cu care au început partida (extrem de greu, însă, în condițiile unei ploi torențiale ce nu a contenit tot meciul, făcînd deosebit de dificil controlul mingii și solicitînd eforturi fizice suplimentare, în special din partea pachetului de înaintași) și dacă ar fi aplicat încă din prima repriză tactica baloanelor „a suivre". Atunci cînd jucătorii bucureșteni au început s-o utilizeze, cu deosebire după pauză, ei au pus în vădită dificultate pe apărătorii francezi, mai cu seamă că înaintarea stelistă s-a dovedit mai percutantă, mai vivace. Dar, și în aceste condiții, uneori, balonul nu a fost urmărit suficient, ceea ce a permis adversarilor să se replieze și să blocheze atacul prin placaje sigure.

Ciornei reușește să recupereze balonul în urma unei repuneri de la margine.

Firește, vorbind despre echipa Steaua nu se poate trece cu vederea faptul că i-a dominat pe jucătorii francezi mult timp, că a cîștigat majoritatea baloanelor la grămadă (și în cele ordonate și în cele spontane) și, mai ales, în margine, dar din păcate, nu a reușit să concretizeze ocaziile avute, trebuind să se mulțumească cu un scor egal.

De partea cealaltă, francezii au alcătuit un XV cu cîteva individualități avute, trebuind să se mulțumească cu un scor egal.

Emanuel FANTĂNEANU

(Continuare în pag. a 2-a)

În vederea meciului amical de miercuri, de la Kiev, cu reprezentativa U.R.S.S.

„TRICOLORII" ȘI-AU ÎNCHEIAT PREPARATIVELE

● 6-0 (2-0) cu divizionara C Autobuzul București ● Formula de atac din repriza a II-a, mai bună ● Lotul pleacă azi, la ora 15, pe calea aerului

Pe o vreme friguroasă și ploioasă, duminică după-amiază, pe terenul complexului sportiv de la Snagov, antrenorii echipei noastre naționale, **Valentin Stănescu** și **Robert Cosmoc**, au supus pe selecționabili la o nouă și ultimă verificare înaintea partidei amicale de miercuri cu puternica reprezentativă a Uniunii Sovietice. Întîlnirea, disputată în compania divizionarei C Autobuzul București, s-a încheiat cu 6—0 (2—0). Autorii golurilor: **Dumitrache** (2), **Troi** (2) și **Anca** (2).

Firește că nici de data aceasta, în primul rînd, rezultatul final nu conta, ci s-a urmărit găsirea unei formule de echipă (ca urmare a indisponibilităților apărute), maniera de joc a lotului reprezentativ în noua sa idee tactică, ce vizează cu precădere creșterea dinamicii în joc și a spiritului ei ofensiv. Antrenorii au putut să rețină destule realizări pozitive, cu deosebire în cea de a doua parte a jocului de verificare.

Dar înainte de toate trebuie relevată capacitatea fizică bună a majorității selecționabililor, în ciuda faptului că ei au trebuit să susțină pe parcursul a șapte zile patru partide, dintre care două de campionat.

Și, acum, cîte ceva despre ambele reprize.

În prima, a fost folosită următoarea formulă de echipă: **Haidu — Sătmăreanu, Sameș, Vlad, Deleanu — Anca, Dumitru, Radu Nunweiller — Troi, Dumitrache, Lucescu. Răducanu**

Stelian TRANDAFIRESCU

(Continuare în pag. a 3-a)

Ieri, în Iugoslavia, la Vîrșeț, REPREZENTATIVA DE JUNIORI A ROMÂNIEI A ÎNTRECUT CU 2—0 (0—0) SELECȚIONATA IUGOSLAVIEI și s-a calificat pentru turneul final U.E.F.A.

Citiți, în pagina a 3-a, amănunte de la trimisul nostru.

„INTERNAȚIONALELE" DE GIMNASTICĂ

SPORTIVII ROMÂNI AU DOMINAT FINALELE PE APARATE

● NADIA COMĂNECI — PE PRIMUL LOC ÎN TOATE PROBELE! ● DAN GRECU — DUBLU ÎNVINGĂTOR ● DOUĂ VICTORII PENTRU GIMNAȘTII DIN R.D. GERMANĂ

A XVI-a ediție a Campionatelor internaționale de gimnastică ale României „Gheorghe Moceanu" — bucurîndu-se de la o zi la alta de un interes crescînd din partea publicului bucureștean și desfășurîndu-se, cu fiecare nouă gală, la un nivel valoric tot mai ridicat — s-a încheiat ieri la prînz cu finalele pe aparate, care au reunit pe cei mai buni dintre participanții la acest concurs.

Atras de prezența în întrecere a unor incontestabile valori internaționale, cum ar fi, de pildă, gimnastele și gimnaștii din R. D. Germană, sau de cele două sportive sovietice, ca și, firește, de maestrele și maeștrii din loturile olimpice ale țării noastre, un public numeros (aproape ca pe vremea „echipei de bronz" a României de acum un deceniu) a fost prezent ieri în tribunele sălii Floreasca. Timp de trei ore, finaliștii s-au întrecut în execuții de ridicată valoare tehnică, cu elemente și combinații care adesea au oprit respirația, oferind astfel publicului satisfacția de a viziona un spectacol de factură ridicată, cu tot ce are mai frumos acest sport atît de greu, care este gimnastica.

Spre cinstea lor, gimnastele și gimnaștii români au făcut în cele trei zile de concurs o impresie bună, s-au străduit să evolueze la nivelul maxim al posibilităților lor, iar cei calificați pentru finalele pe aparate au luptat din toate puterile și cu toată priceperea pentru a ocupa locuri fruntașe. Iar bilanțul reprezentanților noștri este remarcabil: ei au terminat victorioși la individual compus, au cîștigat șapte locuri întîi în finalele pe aparate, precum și alte locuri fruntașe la fiecare probă.

Subliniam în ziarul de ieri succesul remarcabil repurtat simbătă de tînăra sportivă **Nadia Comăneci**, în vîrstă de 12 ani, care a învins detașat la individual compus. Ea își înscrie astfel în palmares o impresionantă victorie internațională. Iată că, duminică, Nadia și-a etalat într-o manieră și mai spectaculoasă marele ei talent, pregătirea deosebită. Eleva antrenorilor **Marta** și **Bela Karoly** de la Flacăra Orașul Gh. Gheorghiu-Dej, impresionînd din nou printr-o mare precizie și siguranță în execuție, a cîștigat medaliile de aur la toate cele patru aparate! Execuții aproape ireproșabile la paralele și bîrnă, multe elemente de mare dificultate la unele aparate (Danilová, torent de flic-flacuri pe bîrnă, două salturi cu șurub 720 la sol) — iată marile atuuri cu care se impune azi acest incontestabil talent al gimnasticii noastre feminine. Antrenorii ei pot fi felicitați pentru rezultatele acestea, dar e necesar să le amintim că au de acum înainte o misiune și mai grea, aceea de a o menține în această formă și de a-i îmbogăți în permanență exercițiile acestei autentice maestre.

Constantin MACOVEI

(Continuare în pag. a 3-a)

Nadia Comăneci într-o spectaculoasă evoluție la paralele

Fotografii: Paul ROMOȘAN

Astă seară, în sala Floreasca, de la ora 19

START ÎN TURNEUL INTERNAȚIONAL DE BOX „CENTURA DE AUR"

Participanți din 11 țări, din Europa, America, Asia și Africa

Săptămîna aceasta va fi deosebit de plină pentru iubitorii sportului cu mănuși din Capitală. Începînd din astă seară, ei își vor îndrepta pașii spre sala Floreasca, pentru a asista la meciurile din cadrul marelui turneu internațional de box „Centura de aur". Deși se află abia la a doua ediție, „Centura de aur", competiție internațională organizată din inițiativa federației române de specialitate, se bucură de o frumoasă popularitate peste hotare. Dovadă: **selecta participare a reprezentanților boxului din 11 țări, din patru continente.** La ora cînd citiți aceste rînduri, 90 de sportivi din Bulgaria, R.P.D. Coreeană, Cuba, Franța, Ghana, Italia, Olanda, Turcia, Uganda, Ungaria și din țara noastră sînt gata să urce treptele „careului magic" și să înceapă lupta cu armele cavalerești ale scrimei pugilistice pentru a cuceri mult-rîvnita „Centură de aur".

Îi vom vedea printre alții în aceste zile, evoluînd în compania boxerilor români, pe sportivii din îndepărtata Cubă, sosiți la București în frunte cu medaliații cu aur la J.O. de la München, **Teofilo Stevenson** și **Emilio Coreea**, pe redutabilii puncheuri din R.P.D. Coreeană, care au în echipă și un „argint" olimpic, Kim-U-Gil, la categoria semimuscă, pe tenacii și spectaculoșii boxeri turci, pe elevii cunoscutului antrenor maghiar **László Papp**, capabili de cele mai mari surprize, pe sportivii din Ghana, care ne-au uimit cu ani în urmă prin forța lor și rezistența puțin comună, și, în premieră, pe boxerii din Uganda. Aceștia din urmă îl au în formație pe **Mugwanga**, pugilist cu o vastă experiență internațională, învingătorul lui Nicolae Giju la Jocurile Olimpice de la Mexico. Nu vor lipsi de

Petre HENȚ

(Continuare în pag. a 2-a)

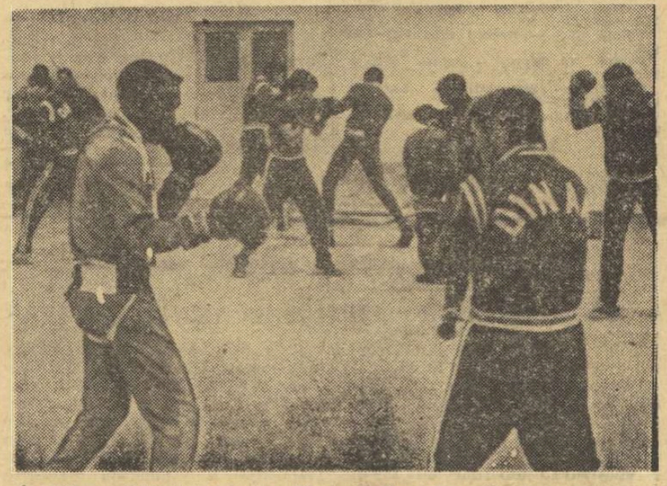

În sala complexului sportiv „23 August" se fac ultimele pregătiri ale participanților la „Centura de aur" pentru startul de astă seară

SUCCESE ALE LUPTĂTORILOR ROMÂNI LA VARȘOVIA

ION BACIU ȘI VICTOR DOLIPSCHI ÎNVINGĂTORI LA „MEMORIALUL W. PYTLACINSKI"

VARȘOVIA, 15 (prin telefon) — Tradiționalul turneu internațional de lupte greco-romane, **„Memorialul Wladislaw Pytlacinski"**, a luat sfîrșit, după trei zile de întreceri, duminică seara. La această competiție au participat luptători din Bulgaria, Cehoslovacia, R.D. Germană, Finlanda, Iugoslavia, România, U.R.S.S., Ungaria și Polonia (cu cîte 3—5 concurenți la fiecare categorie).

Luptătorii români au repurtat frumoase succese. **ION BACIU** (cat. 57 kg) și **VICTOR DOLIPSCHI** (cat. +100 kg) au urcat pe prima treaptă a podiumului, **Roman Codreanu** (cat. +100 kg) a ocupat locul doi, iar **Constantin Alexandru** (cat. 48 kg) și **Marin Dumitru** (cat. 57 kg) s-au clasat pe locul al treilea. Alți sportivi ai țării noastre au intrat între primii șase: **N. Gingă** (cat. 52 kg) și **V. Sablovski** (cat. 100 kg) locul 4, **V. Prențiu** (cat. 74 kg), locul 5.

(Continuare în pag. a 4-a)

Ieri, la Vîrşet, în preliminariile turneului de juniori U.E.F.A.

fotbal

ROMÂNIA A ÎNTRECUT IUGOSLAVIA CU 2-0 (0-0) ŞI S-A CALIFICAT PENTRU FAZA FINALĂ

VÎRŞEŢ, 15 (prin telefon, de la trimisul nostru).

În sfîrşit, victorie! Echipa noastră naţională de juniori şi-a încheiat cu brio participarea în grupa preliminară la turneul U.E.F.A., obţinînd o frumoasă victorie, în deplasare, în dauna reprezentativei similare a Iugoslaviei, care a luptat din toate puterile, în dorinţa de a realiza primul ei succes.

Meciul de la Vîrşet, avînd un caracter decisiv, a fost abordat cu teamă de către formaţia noastră. La început, ea a trebuit să suporte atacurile dezlănţuite ale formaţiei gazdă care, oricum mai deconectată declanşase o ofensivă puternică. În min. 25 şi 27, înaintaşii iugoslavi Savici şi Zavodnici şi-au creat breşe în dispozitivul de apărare al oaspeţilor, dar ambii au ratat situaţiile favorabile de a înscrie.

Treptat, juniorii români îşi revin, îşi organizează din ce în ce mai bine jocul şi, în min. 37, **Stoica** ratează o mare ocazie de gol. Astfel prima repriză se încheie cu un scor alb.

Imediat după pauză, tabela de marcaj suferă prima modificare. Mingea circulă de la **Iuga** la **Stoica**, acesta o prelungeşte spre **RĂDUCANU, care driblează tot ce întîlneşte în cale, inclusiv pe portarul Vlak, şi înscrie în aplauzele sportivului public din Vîrşeţ: 1—0 pentru România.**

Surprinse de golul lui Răducanu, gazdele încearcă să echilibreze jocul, luptă cu multă ardoare pentru egalare, dar, în min. 59 şi 61, Radoslavievici şi Zadvodnici ratează ocaziile avute.

În scurt timp, fotbaliştii români preiau iniţiativa, acţionează cu claritate, impunîndu-şi jocul. Ca o consecinţă firească, se realizează şi golul al doilea: **Băcescu trimite balonul lui Sumulanschi** (care-l înlocuise pe Iuga), **acesta îi pasează lui RĂDUCANU, care repetă faza din min. 41 driblind, din nou, mai mulţi adversari; portarul Vlak îi iese în întîmpinare, dar este şi el fentat de Răducanu, acesta trimiţînd balonul în poarta goală: 2—0 pentru România.** Ne aflăm în min. 75 şi meciul este practic jucat. Gazdele forţează, totuşi, înscrierea golului de onoare pe care, însă, nu-l reuşesc, pentru că Negruţiu, Lucuţă, Hurloi şi, în ultimă instanţă, portarul Ciurea sînt de netrecut.

Se scurg şi aceste ultime cinci minute ale partidei fără ca tabela să mai poată fi modificată. Şi, astfel, meciul se încheie cu scorul de 2—0 în favoarea juniorilor noştri, care obţin astfel mult dorita calificare pentru turneul final din Italia.

Arbitrul **M. Ciucov** (Bulgaria) a condus slab următoarele formaţii:

IUGOSLAVIA: Vlak — Popovici, Tar, Primorac, Meter — Rajici, Todorovici — Zavodnici, Krancear, Radoslavievici, Savici.

ROMÂNIA: CIUREA — Cotigă, Naghi, NEGRUŢIU, LUCUŢĂ — Stoica, Hurloi — Iuga (min. 63 Sumulanschi), Petrişor, RĂDUCANU, Băcescu.

Laurenţiu DUMITRESCU

Iată clasamentul final al grupei a 8-a preliminare:

1. ROMÂNIA	4	2	2	0	5—2	6 p.
2. Grecia	4	2	1	1	6—5	5 p
3. Iugoslavia	4	0	1	3	2—6	1 p.

ECHIPA U.R.S.S. A FOST MODIFICATĂ

Cunoscutul internaţional Hurţilava indisponibil

MOSCOVA, 15 (prin telefon).

Lotul reprezentativ de fotbal al Uniunii Sovietice urmează să se întîlnească în cursul zilei de luni 16 aprilie, la Kiev, în vederea întîlnirii amicale de miercuri cu echipa României.

Fotbaliştii sovietici au disputat sîmbătă jocurile celei de a doua etape a campionatului U.R.S.S. — 73, pentru a dispune de o zi de odihnă în plus în vederea importantului joc de verificare de pe Stadionul Central din Kiev, cu o capacitate de 102 000 locuri. Tînărul antrenor **Evgheni Goreanski** se află la a doua etapă de pregătire a reprezentativei U.R.S.S. pentru meciurile oficiale din preliminariile C.M., la 13 şi 16 mai 1973, cu echipele Irlandei de Nord şi Franţei, la Moscova. El nu va reuşi să alinieze o formaţie completă, deoarece va fi lipsit de aportul căpitanului reprezentativei, cunoscutul internaţional **Hurţilava**, accidentat, care urmează să fie înlocuit de **Olşanski** (Spartak Moscova) sau Golubev (Zenit Leningrad), iar la conducerea echipei de către **Kaplicinii**. Astfel, echipa U.R.S.S. va diferi într-o bună măsură de formaţia folosită la Plovdiv în meciul amical cu echipa Bulgariei (0—1).

Antrenorul Goreanski a făcut apel la cunoscutul jucător **Andriasin**, de la Ararat Erevan, urmînd ca formaţia probabilă care va fi folosită în faţa reprezentativei României să fie următoarea: **RUDAKOV (Pilgui) — DODUASVILI, OLSANSCHI (Golubev), KAPLICINÎI, LOVCEV — MUNTEAN, FEDOTOV, ANDRIASIN, KOLOTOV (Veremeev) — ZINCENKO, BLOHIN (Nikolov, Oniscenko).**

Jocul prezintă un mare interes la Kiev, 4—5 selecţionabili fiind din acest oraş, apoi meciul cu România constituie examenul cel mai important al selecţionabililor sovietici înaintea partidelor oficiale din C.M. Se contează pe 60—70 000 de spectatori. Jocul este programat în nocturnă, la ora 19 (ora 18 Bucureşti).

Dumitrache înscrie al doilea gol pentru selecţionabili la antrenamentul de ieri, care a avut loc la Snagov cu echipa Autobuzul Bucureşti.

Foto: V. BAGEAC

„TRICOLORII" ŞI-AU ÎNCHEIAT PREPARATIVELE

(Urmare din pag 1)

a apărat poarta autobuzului. Aceste 45 de minute n-au avut prea multe momente interesante, tempo-ul a fost destul de scăzut, claritatea acţiunilor a avut de suferit încă din faza de elaborare a lor. Jocul se bloca undeva la mijlocul terenului, fapt ce permitea ambiţioşilor parteneri să rezolve cu uşurinţă acţiunile ofensive. Antrenorul Valentin Stănescu, care şi de această dată a avut şi calitatea de arbitru, a făcut în permanenţă observaţii critice la adresa jucătorilor din cele trei compartimente.

La reluare, tricolorii au avut următoarea alcătuire: **Răducanu — Sătmăreanu, Sameş, Pescaru, Hajnal — Anca, Beldeanu, Radu Nunweiller — Troi, Mureşan, Marcu. Haidu** a apărat la Autobuzul. În această formulă nouă, jocul s-a schimbat radical, el avînd multă cursivitate şi un tempo ridicat. Permanenta mişcare şi demarcare, folosirea atacurilor pe aripi au dus la aerisirea jocului şi implicit la crearea a numeroase faze spectaculoase, cu un grad sporit de periculozitate. Haidu, în ciuda celor patru goluri primite, a apărat foarte bine. Ceea ce a impresionat a fost jocul lui **Mureşan**, agresivitatea lui, inteligenţa la multele un-doi-uri realizate cu Radu Nunweiller, simţul său de a juca pe poziţii viitoare. Deşi clujeanul n-a înscris decît un singur gol, el poate fi considerat coautorul celorlalte.

La terminarea partidei, antrenorul principal al reprezentativei ne mărturisea că acest ultim test i-a dat multe repere asupra formulei definitive de echipă pe care o va stabili, totuşi, la faţa locului, miercuri.

Amintind că delegaţia fotbaliştilor noştri (toţi cei 17 rulaţi la Snagov) părăseşte azi Capitala, la ora 15, pe calea aerului, să urăm succes tricolorilor în primul lor start internaţional al anului 1973.

IERI, ÎN ULTIMUL TEST ÎNAINTEA PARTIDEI DE LA ODESA

LOTUL DE TINERET - STEAUA 0-2 (0-1)

Ieri dimineaţă, pe stadionul Steaua, lotul de tineret a susţinut un ultim joc de verificare înaintea partidei de miercuri, de la Odesa, în care va întîlni selecţionata similară a Uniunii Sovietice. De această dată, elevii antrenorului Cornel Drăguşin au avut ca adversar echipa Steaua, în componenţa căreia s-au aflat şi cîţiva jucători din cadrul formaţiei de tineret-rezerve a clubului militar. Condiţiile deosebit de grele în care s-a desfăşurat jocul (ploaie în rafale, care a făcut terenul foarte alunecos) i-au supus pe jucători la eforturi deosebite.

În primele 45 de minute, antrenorul C. Drăguşin a trimis pe teren „11"-le pe care intenţionează să-l utilizeze şi în meciul de la Odesa: **Cavai — Anghelini, Ciugarin, G. Sandu, Tănăsescu — Dumitriu IV, Moldovan — Anghel, Mulţescu, Roznai, Lucaci.** În această parte a întîlnirii, jocul a avut, în general, un aspect echilibrat la mijlocul terenului, dar nu şi în ofensivă, acolo unde cei patru atacanţi ai selecţionatei nu au dat randamentul dorit. Plusul de insistenţă al înaintaşilor stelişti, care au combinat mai des şi mai clar, construind cîteva acţiuni spectaculoase la poarta apărată de Cavai, s-a concretizat prin golul înscris de **Ion Ion** (min. 23), după ce în min. 20 Tătaru ratase un penalty (acordat în urma unui fault comis de Dumitriu IV asupra aceluiaşi Ion Ion).

După pauză, în formaţia de tineret au survenit cîteva modificări. **Ştefan** l-a înlocuit pe Cavai, **Vişan** pe Tănăsescu, **Bölöni** pe Dumitriu IV şi **Chihaia** pe Anghel. Cu toate acestea, evoluţia lotului de tineret s-a situat, în continuare, la un nivel neconcludent, majoritatea jucătorilor folosiţi manifestînd tendinţa unui nepermis menajament. În ultimul minut al întîlnirii, **Tătaru** a înscris cel de-al doilea gol, stabilind scorul final de 2—0 (1—0) în favoarea echipei sale.

Aşadar, nemulţumirea antrenorului C. Drăguşin era justificată, cînd ne spunea la sfîrşitul meciului: **„Evoluţia sub posibilităţi a jucătorilor mei nu-şi poate găsi motivarea în condiţiile dificile în care s-a desfăşurat întîlnirea. Sper ca ei să se gîndească la deficienţele manifestate în meciul cu Steaua şi să privească întîlnirea de miercuri cu toată seriozitatea, în aşa fel încît să se comporte la un nivel superior".**

În afara celor 15 jucători care au evoluat ieri, din lotul care va face deplasarea (astăzi, pe calea aerului) mai fac parte **Sătmăreanu II** şi **Grigoraş**. Steaua a folosit următoarea formaţie: **Coman — Niţu, Smarandache, Negrea, Hălmăgeanu — Iovănescu, Vigu — Ştefănescu, Tătaru, Ion Ion, Vlad.**

Gheorghe NERTEA

CU O EXCEPŢIE, ETAPĂ A GAZDELOR ÎN DIVIZIA B

Seria I: POLITEHNICA IAŞI S-A DETAŞAT

PROGRESUL BUCUREŞTI — Ş. N. OLTENIŢA 1—0 (1—0)

Deşi a plouat în tot timpul meciului şi terenul a devenit alunecos, jocul a fost plăcut, cu multe faze frumoase la cele două porţi. Bucureştenii au terminat învingători datorită golului înscris în prima parte a meciului, cînd au dominat şi au acţionat mai viguros în situaţiile ofensive. Înaintaşii Progresului au impus un tempo viol în prima repriză şi au şutat deseori la poarta lui Grădişteanu, dar au reuşit să finalizeze numai una dintre ocazii. Oaspeţii au pus accentul pe apărare în repriza întîi şi au iniţiat cîteva contraatacuri destul de periculoase. După pauză, jucătorii de la S.N. Olteniţa au renunţat la defensivă şi astfel jocul s-a echilibrat, iar apărătorii bucureşteni au făcut apel la toate cunoştinţele lor pentru a rezolva situaţiile critice.

Din primele minute ale partidei am asistat la un duel între înaintaşii Progresului şi apărătorii adverşi. După ce P. Gheorghe (min. 5) şi Pîslaru (min. 7) au irosit două ocazii, în min. 19 s-a marcat unicul gol. **În acel minut, I. Sandu l-a deschis pe PÎSLARU şi acesta a intrat în careu, de unde a trimis balonul în plasă pe lîngă portarul Grădişteanu, care îi ieşise în întîmpinare.** În repriza secundă, înaintaşii echipei S.N. Olteniţa au fost mai periculoşi, însă Răducanu, Fildiroiu şi Niţu au greşit în finalizare.

A arbitrat foarte bine **Em. Vlaiculescu** — Ploieşti.

PROGRESUL: Giron — Condurache, MANDOIU, DRĂGAN, Ad. Constantinescu — D. Ştefan, BORA — I. Sandu (min. 66: V. Popescu). P. Gheorghe, PÎSLARU, BARTALEŞ (min. 75: Manea).

Ş.N. OLTENIŢA: GRĂDIŞTEANU — PĂUNESCU, Ratcu, Baltag, Viciu — CÎMPEANU, Buburuz — Enculescu (min. 75: Niţu), RĂDUCANU, FILDIROIU, Stamanichi (min. 46: Dima).

Pompiliu VINTILĂ

CLUBUL SPORTIV TÎRGOVIŞTE — GLORIA BUZĂU 3—0 (2—0)

TÎRGOVIŞTE, 15 (prin telefon). Scor de forfait. Cititorii vor fi tentaţi să creadă că tîrgoviştenilor le-a fost destul de uşor să cîştige acest joc atît de important pentru ei. Desigur, victoria o merită, dar trebuie spus că scorul este exagerat. Gloria Buzău a demonstrat tuturor că are alte resurse, mai ales în repriza secundă, cînd a stăpînit jocul şi şi-a dominat partenera. Dar evoluţia mai slabă din prima repriză şi cîteva greşeli a privat-o de un rezultat mai bun (la golul doi, portarul Stelian a scăpat mingea, udă şi grea, din mînă în plasă).

C.S. Tîrgovişte, neliniştită de locul din clasament, a crezut în victorie şi a forţat din plecare. A avut în prima repriză iniţiativa şi graţie combinaţiilor lui C. Ionescu şi Harapu s-a detaşat. După pauză, la 2—0, a slăbit.

Deşi pe teren au evoluat mulţi divizionari A, fotbalul de calitate a lipsit. A predominat forţa, dîrzenia, însoţite şi de o stare nervoasă, care a dus la avertizarea lui Bădin, Nistor, Juhasz. Pe teren, totuşi, disciplina n-a lăsat de dorit, un regretabil incident petrecîndu-se pe margine şi la intrarea în vestiare, asupra căruia vom reveni, fiindcă e vorba şi de persoane oficiale. Cît priveşte jocul, trebuie să spunem că el a fost influenţat de starea timpului şi a terenului: a plouat torenţial. Au marcat: **C. Ionescu** (min. 5), **Harapu** (min. 23) şi **Sava** (min. 72), iar Gloria a ratat ocazii mari în min. 10, 31, 52 şi 65, prin Dobre, Crammer şi Stan. A arbitrat bine **T. Trofin** (Galaţi).

C.S. TÎRGOVIŞTE: STĂNESCU — D. Gheorghe, Ciobanu, GRANCEA (min. 67 Mînăstire), Grigore — Popa, NISTOR — C. IONESCU, Sava, HARAPU, Kallo (accidentat şi înlocuit în min. 20 cu N. Stan).

GLORIA BUZĂU: Stelian (min. 27 Ioniţă) — Mureşan, PALL, Coman, Bodescu — BĂDIN, Juhasz — Toma, Dobre, C. STAN, Crammer (min. 72 Caloianu).

Constantin ALEXE

F. C. GALAŢI — DELTA TULCEA 2—0 (1—0)

GALAŢI, 15 (prin telefon). Încă o dată ne-am dat seama, asistînd la această partidă, cît de mare este diferenţa şi... asemănarea între un meci de prima şi unul de a doua divizie. Diferenţă în ceea ce priveşte pregătirea generală a echipelor, tehnica jucătorilor, tactica; asemănare — cel puţin cu ultima partidă de Divizie A vizionată de noi, C.F.R. Cluj — Rapid — doar în ceea ce priveşte numărul (enorm) al situaţiilor de gol ratate de cele două înaintări. Dar în special de aceea a formaţiei gălăţene. Într-adevăr, scorul a fost deschis de abia în min. 40, printr-un gol marcat de fundaşul dreapta **Niţă**, care a fructificat o lovitură liberă executată din lateral-dreapta de Filer. Au trebuit să mai treacă 47 de minute de joc şi de... ratări pentru ca scorul să devină 2—0, un gol meritat dar „chinuit", marcat de **Grozea**, după ce atacanţii gălăţeni şutaseră, consecutiv, de trei ori.

Aşadar, un meci disputat în cea mai mare parte a timpului într-un singur sens, spre poarta oaspeţilor, dar în care şi aceştia au avut momente de fotbal bun, au demonstrat ştiinţa contraatacului, dar au trebuit să se încline în faţa unui adversar mai bun.

Arbitrul **M. Marinciu** — Ploieşti a fost uneori depăşit de meci, a dat unele decizii greşite şi nu a încercat să reprime actele de nesportivitate din teren decît spre sfîrşit, cînd i-a avertizat pe **Zeitz** (T) şi **Filer** (G) şi l-a eliminat pe **Girip** (T).

F. C. GALAŢI: **HAGIOGLU** — Niţă, Simion, **MORARU**, Ion Nicu — Morohai, Enache — **FILER**, Grozea, Ion Ionică, Lazăr.

DELTA: Marinescu — Stănăgul, **CONSTANTINESCU**, Zeitz, Jantovan — Popa (min. 78: Tudor), **DINU IORDAN** — Girip, Stoichiţoiu, Nicoară, Răut.

Mircea TUDORAN

POLITEHNICA IAŞI — C.S.U. GALAŢI 3—0 (1—0)

Jocul a fost, în general, la discreţia gazdelor, care au finalizat doar trei dintre ocazii. Golurile au fost realizate de **Simionaş** (min. 26), **Lupulescu** (min. 55) şi **Nan** (min. 85, autogol). A condus bine **M. Buzea** — Bucureşti. **(D. DIACONESCU**, coresp. judeţean).

DUNĂREA GIURGIU — PROGRESUL BRĂILA 3—1 (1—0)

Cele două formaţii s-au străduit şi au reuşit să ofere un frumos spectacol fotbalistic. Au marcat: **Buduru** (min. 19), **Cristache** (min. 48), **Stănoaie** (min. 60, autogol), respectiv **Stănoaie** (min. 70 din 11 m). A arbitrat foarte bine **Gh. Nicolae** — Bucureşti. **(Tr. BARBĂLATĂ**, coresp.).

C.F.R. PAŞCANI — METALUL PLOPENI 2—1 (1—1)

Dispută interesantă. În repriza secundă, feroviarii au jucat mai bine. Au înscris: **Bunea** (min. 43), **Bivolan** (min. 53), respectiv **N. Florea** (min. 20). A condus bine **F. Colosi** — Bucureşti. **(C. ENEA**, coresp.).

ŞTIINŢA BACĂU — CHIMIA RM. VÎLCEA 3—1 (3—0)

Studenţii au evoluat la un bun nivel în prima parte, iar după pauză, mulţumiţi de rezultat, au slăbit ritmul. Golurile au fost realizate de **Stroe** (min. 7 şi 14), **Grosaru** (min. 44), respectiv **Păciulete** (min. 78). Foarte bun arbitrajul lui **A. Bentu** — Bucureşti. **(S. NENIŢĂ**, coresp.).

CEAHLĂUL P. NEAMŢ — METALUL BUC. 3—0 (1—0)

Cel mai frumos joc al localnicilor din acest campionat. Golurile au fost marcate de **Bilu** (min. 26 şi 85) şi **Mihalache** (min. 89). A arbitrat foarte bine **Z. Szecsei** — Tg. Mureş. **(C. NEMŢEANU**, coresp.).

1. Poli. Iaşi	19	12	3	4	38—14	27
2. Metalul Buc.	19	9	4	6	23—13	22
3. F.C. Galaţi	19	9	3	7	27—24	21
4. Ştiinţa Bacău	19	8	4	7	23—20	20
5. Progresul Buc.	19	7	6	6	13—16	20
6. Gloria Buzău	19	7	6	6	17—20	20
7. S.N. Olteniţa	19	8	3	8	21—23	19
8. Metalul Plopeni	19	7	4	8	26—20	18
9. C.F.R. Paşcani	19	7	4	8	24—21	18
10. Dunărea Giurgiu	19	7	4	8	13—20	18
11. Chimia Rm. Vîlcea	19	7	4	8	22—26	18
12. C.S. Tîrgovişte	19	6	6	7	14—18	18
13. Delta Tulcea	19	5	7	7	16—23	17
14. Ceahlăul P. Neamţ	19	5	6	8	13—17	16
15. Progresul Brăila	19	6	4	9	16—25	16
16. C.S.U. Galaţi	19	6	4	9	16—28	16

ETAPA VIITOARE (22 aprilie): C.S.U. Galaţi — C.S. Tîrgovişte (0—1), Delta Tulcea — Dunărea Giurgiu (0—0), Metalul Plopeni — Progresul Bucureşti (0—1), Progresul Brăila — Ştiinţa Bacău (0—2), Metalul Bucureşti — F.C. Galaţi (0—1), Politehnica Iaşi — Ceahlăul P. Neamţ (2—1), S.N. Olteniţa — C.F.R. Paşcani (2—5), Gloria Buzău — Chimia Rm. Vîlcea (1—1).

Pîslaru înscrie unicul gol al partidei Progresul Bucureşti — S.N. Olteniţa

Seria a II-a: POLITEHNICA TIMIŞOARA – ÎNVINGĂTOARE ÎN DERBYUL DE LA BAIA MARE

F. C. BIHOR — C.S.M. SIBIU 3—0 (1—0)

ORADEA, 15 (prin telefon). Peste 4 000 de spectatori au înfruntat curajos o ploaie rece, neîntreruptă, spre a urmări unul dintre derbyurile seriei secunde. Au văzut un joc de o exemplară angajare fizică, de o bună sportivitate (cu o singură excepţie, ieşirile sibianului Marcu şi a localnicului Bedea, care au primit avertismentele cuvenite din partea conducătorului jocului) şi, mai ales, au văzut o victorie clară şi meritată a favoriţilor lor: 3—0 (1—0).

Explicaţiile succesului net, dar stabilit la capătul unei lupte dusă cu toată energia, repurtat de echipa antrenată de Anton Ferenczi, îl găsim în superioritatea tehnică a liniilor de mijloc şi atac, în care au evoluat excelenţi jucători, precum **Agud, Şchiopu, Tamaş** şi **Colnic.**

Dincolo, am văzut un „11" foarte bine clădit fizic, cu cîteva elemente tinere de care trebuie să amintim în orice caz: **Gabel** — un mijlocaş cu clarviziune şi valenţe tehnice, şi **Floarea** — un vîrf de atac impetuos şi ideal clădit pentru acest post.

Orădenii au controlat din cap în cap cursa de astăzi, dar emoţiile lor nu s-au risipit decît în min. 67, cînd **Tamaş** a marcat al doilea gol în urma unei pase excelente de la Şchiopu. **Agud** deschisese scorul în min. 2, după ce urmărise atent o minge recentrată de Lucaci. Şi tot el avea să stabilească scorul final prin realizarea celui mai frumos gol al partidei, în min. 74, cînd a reluat ingenios şi rapid o minge lucrată de Suciu şi Tamaş. Agud ne-a plăcut foarte mult astăzi, dar l-am dori mult mai insistent şi mai decis în loviturile de poartă.

Arbitrul **C. Ghemingean** (Bucureşti) a condus autoritar şi corect următoarele formaţii:

F.C. BIHOR: Bologan — Sărac, Lucaci, E. Naghi, Cocoş — TAMAŞ, ŞCHIOPU, BEDEA — SUCIU, AGUD, COLNIC.

C.S.M. SIBIU: LIENHARDT — Rubint, David, FLICHIS, JUDELE — GABEL, Marcu — Schwartz (min. 72 Firiţeanu), Serfözö, Ţurlea (min 33 Cherciu), FLOAREA.

Eftimie IONESCU

MINERUL BAIA MARE — POLITEHNICA TIMIŞOARA 1—2 (0—0)

BAIA MARE, 15 (prin telefon). Meci de mare tensiune. Atît gazdele, cît şi oaspeţii au dorit victoria spre a-şi continua cursa pentru promovare. După 18 minute de tatonări reciproce, a urmat o jumătate de oră de atacuri furibunde ale gazdelor, remarcîndu-se jocul bun al lui Radu, Crişan şi Toth. Timişorenii se apără organizat, avînd în Fülop un bun coordonator. După suita de bîlbîieli a apărătorilor timişoreni şi a atacanţilor mineri (min. 25), în min. 39 Sasu e pe punctul de a finaliza, dar mingea ocoleşte cu puţin poarta.

Gazdele reiau jocul, după pauză cu mult aplomb. Deşi realizează două execuţii de mare fineţe (min. 49 şi 57), Sasu nu reuşeşte să deschidă scorul. Acest lucru se va **întîmpla, totuşi, în min. 65, cînd „vulpoiul" Sasu prinde pe picior greşit apărarea studenţilor, este obstrucţionat** (arbitrul Rainea interpretează bine legea avantajului), **centrează precis la CRIŞAN, şut şi gol.** Peste 2 minute, asistăm la momentul psihologic al partidei: Radu centrează cu boltă pe stînga, la Coman, care, venit în viteză, reia spre poartă, în traiectoria balonului intervine spectaculos Sasu, reia cu capul din plonjon, dar... peste poarta goală. Schimbările efectuate de antrenorul timişorean sînt inspirate. Noul introdus **Bungău** centrează lung la **DAŞCU** (min. 74), **care găseşte un culoar liber printre Talpai şi Toth, saltă mingea peste portar ieşit neinspirat, şi, apoi, o reia cu capul în gol. Peste 3 minute, apărarea băimăreană gafează din nou, cînd BOJIN „se plimbă" pe lîngă Talpai şi şutează năprasnic de la distanţă pe sub portarul Cristea, care plonjase cu întîrziere. Balonul întîlneşte bara şi ricoşează în plasă.** A arbitrat excelent **N. Rainea** — Bîrlad.

MINERUL: Cristea — Sleam, Talpai, TOTH, Docu — Stîncel (min. 80: Szilaghi), RADU — CRIŞAN, SASU, Trif (min. 62: Stir), Coman.

POLITEHNICA: GABORAŞ — Popa, Bărbuţ, ARNĂUTU, Maier—Gherga, FÜLOP, Şchiopu (min. 68 BUNGĂU) — Daşcu, BOJIN, Covalcic (min. 68 Floareş).

Liviu BOBOCEA

METROM BRAŞOV — OLIMPIA ORADEA 1—0 (1—0)

BRAŞOV, 15 (prin telefon). Aproximativ 200 de spectatori braşoveni, adăpostiţi sub umbrele multicolore, au urmărit cu interes şi emoţii, pe o ploaie rece şi deasă, o partidă atractivă şi dîrz disputată, în care gazdele mai hotărîte şi cu un „11" ceva mai omogen au reuşit să-şi apropie o victorie meritată, care a stat, totuşi, pînă în final sub semnul incertitudinii. Jocul, în ansamblu, a fost echilibrat, de un nivel tehnic satisfăcător, dar sărac în faze de poartă, datorită reţinerii exagerate a atacanţilor ambelor echipe de a se angaja în acţiuni ofensive frontale, cu şuturi de la distanţă, foarte indicate în condiţiile terenului umed şi alunecos.

Gazdele au avut un start mai bun, graţie căruia şi superioritatea lor se concretizează, destul de curînd, pe tabela de marcaj: în min. 5, **Florescu face o cursă spectaculoasă pe extrema dreaptă, pînă la linia de fund a terenului, de unde centrează înapoi la SELIMESI, care, de aproape, înscrie pe lîngă portarul oaspeţilor.** Se părea că deschiderea scorului, atît de timpuriu, ne va oferi în continuare, la concurenţă cu vremea rece şi ploioasă, o ploaie de goluri. Dar nu a fost aşa. Jocul a căpătat imediat un caracter de uzură, s-a făcut risipă mare de energie, oaspeţii au şutat o dată în bară (în min. 24 prin Gödeny), s-au ratat cîteva ocazii (cea mai mare, Selimesi în min. 81) şi, în finalul întîlnirii, braşovenii s-au găsit în situaţia, puţin prevăzută iniţial, de a-şi apăra săraca zestre de un gol, care le-a adus, totuşi, satisfacţia victoriei şi a încă două puncte preţioase în clasament.

Arbitrul **Mircea Bică** (Bucureşti) a condus foarte bine.

METROM: Szalad — Şişcă, PETRESCU, Păltinişan, Bădiţoiu — GABOR, FURNICĂ — Necula (min. 65, Tittesz), FLORESCU, Gane, Selimesi.

OLIMPIA: Poroszlai (min. 70, Kiraly) — Levan (min. 78, Döngölö), Serfözö, LEMAK, Ulici — BACOŞ, IACOB — BENCZIK, Gödeny, Steiner, Hădărean.

Mihai IONESCU

OLIMPIA SATU MARE — ELECTROPUTERE CRAIOVA 3—0 (1—0)

Gazdele au avut perioade îndelungate de dominare. Oaspeţii au jucat deschis, însă înaintaşii au şutat rar la poartă. Autorii golurilor: **Kineses** (min. 13, 60) şi **Libra** (min. 72). Corect arbitrajul lui **A. Pop** — Cluj. **(St. VIDA**, coresp.).

GLORIA BISTRIŢA — NITRAMONIA FĂGĂRAŞ 3—0 (1—0)

Jocul a fost la discreţia localnicilor. Contraatacurile făgărăşenilor au fost palide şi lipsite de eficacitate. Au înscris: **Mureşan** (min. 14) şi **Ciocan** (min. 48 şi 57). A arbitrat foarte bine **V. Topan** — Cluj. **(I. TOMA**, coresp.).

METALURGISTUL CUGIR — METALUL DROBETA TR. SEVERIN 1—0 (0—0)

Terenul alunecos a influenţat calitatea jocului. Localnicii au avut mai mult timp iniţiativa. Unicul gol a fost marcat de **State** (min. 65). Foarte bun arbitrajul lui **M. Bădulescu** — Oradea. **(M. VÎLCEANU**, coresp.)

C.F.R. TIMIŞOARA — MINERUL ANINA 3—1 (1—0)

Acţiuni ofensive cu un singur sens, spre poarta Minerului. Autorii golurilor: **Tuculia** (min. 29, autogol), **Petreanu** (min. 48), **Panici** (min. 80, din 11 m), respectiv **Copăceanu II** (min. 47). **O. Anderco** — Satu Mare a condus foarte bine. **(St. MARTON**, coresp.).

CORVINUL HUNEDOARA — C.F.R. ARAD 2—0 (2—0)

Terenul a fost acoperit de zăpadă. Gazdele s-au dovedit a fi mai bine pregătite fizic şi tactic. Autorii golurilor: **Cojocaru** (min. 11) şi **Goea** (min. 24). A arbitrat bine **St. Marian** — Sighişoara. **(I. VLAD**, coresp.).

1. Poli. Timişoara	19	11	5	3	28—13	27
2. F.C. Bihor	19	10	5	4	36—18	25
3. Olimpia Satu M.	19	10	5	4	26—13	21
4. Minerul Baia M.	19	8	5	6	25—14	21
5. C.S.M. Sibiu	19	9	3	7	22—18	21
6. Metrom Braşov	19	9	2	8	26—19	20
7. Gloria Bistriţa	19	8	3	8	19—17	19
8. Minerul Anina	19	9	1	9	18—25	19
9. Met. Drobeta Tr. Sv.	19	8	1	10	22—26	17
10. Nitramonia Făgăraş	19	8	1	10	25—31	17
11. Corvinul	19	8	4	7	19—20	16
12. C.F.R Timiş.	19	7	2	10	16—26	16
13. Metalurgistul	19	7	2	10	10—20	16
14. C.F.R. Arad	19	5	4	10	19—27	14
15. Electroputere	19	6	2	11	17—27	14
16. Olimpia Oradea	19	4	5	10	14—28	13

(N. R. Olimpia Satu Mare şi Corvinul Hunedoara sînt penalizate cu cîte patru puncte).

ETAPA VIITOARE (22 aprilie): C.F.R. Arad — Gloria Bistriţa (0—2), Minerul Anina — Olimpia Satu Mare (1—3), Minerul Baia Mare — Metalurgistul Cugir (0—1), Olimpia Oradea — Politehnica Timişoara (0—2), Nitramonia Făgăraş — Electroputere Craiova (0—2), Corvinul Hunedoara — F.C. Bihor (0—1), C.F.R. Timişoara — Metrom Braşov (0—3), C.S.M. Sibiu — Metalul Drobeta Tr. Severin (0—1).

Ultimele sfaturi ale antrenorului Bela Karoly înainte ca Nadia să abordeze un nou aparat

„INTERNAŢIONALELE" DE GIMNASTICĂ

(Urmare din pag 1)

Remarcabilă, de asemenea, evoluţia campionului absolut al ţării noastre, **Dan Grecu**, învingător la individual compus şi cîştigător a două aparate.

La încheierea concursului, tovarăşul general locotenent **Marin Dragnea**, prim-vicepreşedinte al C.N.E.F.S., a felicitat călduros pe gimnaşti pentru succesele repurtate, îndemnîndu-i totodată să-şi sporească eforturile în viitoarele pregătiri, spre a reprezenta cu cinste culorile patriei în apropiatele confruntări internaţionale.

Rezultate tehnice: FEMININ — sărituri: Nadia Comăneci (România) 18,45, Zsuza Kovacs (Ungaria) 18,40, Alina Goreac (România) 18,35; **paralele: Nadia Comăneci** 19,20, Tania Riţişceva (U.R.S.S.) 18,65, Alina Goreac 18,55; **bîrnă: Nadia Comăneci** 18,90, Alina Goreac 18,40, Rodica Sabău (România) şi Zsuza Kovacs (Ungaria) 18,35; **sol: Nadia Comăneci** 19,20, Marina Gordeeva (U.R.S.S.) şi Elena Ceampelea (România) 18,95; **MASCULIN — sol: Jiri Tabac** (Cehoslovacia) 18,55, Dan Grecu (România) şi Nicolae Oprescu (România) 18,30; **cal cu minere: Gheorghe Păunescu** (România) 18,15, Zoran Ivanovici (Iugoslavia) şi Anatoli Kozeev (U.R.S.S.) 18,10; **inele: Dan Grecu** 18,80, Nikolai Ganin (U.R.S.S.) 18,50, Olaf Grosse (R.D. Germană) 18,45; **sărituri: Olaf Grosse** 18,025, Reinhard Schubert (R.D.G.) 17,975, Jerzy Kruza (Polonia) 17,725; **paralele: Dan Grecu** 18,70, Michele Arnaboldi (Elveţia) şi Nicolae Oprescu 18,15; **bară fixă: Reinhard Schubert** 18,40, Olaf Grosse 18,35, Constantin Petrescu (România) 18,25.

PRONOSPORT

AŞA ARATĂ O VARIANTĂ CU 13 REZULTATE EXACTE LA CONCURSUL PRONOSPORT NR. 15, ETAPA DIN 15 APRILIE 1973

I.	Atalanta	— Roma	1
II.	Bologna	— Verona	1
III.	Juventus	— Palermo	1
IV.	Lanerossi	— Fiorentina	2
V.	Lazio	— Sampdoria	1
VI.	Milan	— Cagliari	X
VII.	Napoli	— Torino	X
VIII.	Ternana	— Internazionale	2
IX.	Ceahlăul	— Metalul Buc.	1
X.	C.S. Tîrgovişte	— Gloria Bz.	1
XI.	Minerul B. M.	— Politehnica Tim	2
XII.	Corvinul	— C.F.R. Arad	1
XIII.	C.F.R. Timişoara	— Minerul Anina	1

Fond de premii: 398.041 lei.

Plata premiilor se va face în *Capitală*, începînd din 20 aprilie pînă la 30 mai 1973, iar *în ţară* aproximativ din 24 aprilie pînă la 30 mai 1973, inclusiv.

Rubrică redactată de LOTO-PRONOSPORT

MEDALIAȚII OLIMPICI ȘI-AU CONFIRMAT VALOAREA

REPREZENTATIVA CUBEI A CUCERIT „CUPA FEDERAȚIEI" LA BASCHET

CLUJ, 15 (prin telefon). — În ultimul meci al ediției a 4-a a **„Cupei federației"** la baschet, selecționata Cubei — medaliată cu bronz la Jocurile Olimpice — a demonstrat înalta sa clasă, întrecînd echipa României cu scorul de 67—57 (38—27). Învingătorii s-au impus de la început, datorită excepționalei agresivități în apărare, contraatacurilor fulgerătoare, aruncărilor precise de la semidistanță, recuperărilor și reluărilor hotărîtoare. Baschetbaliștii țării noastre, vădit jenați de duritatea defensivei adverse, nu și-au putut desfășura jocul obișnuit în atac, dar au luptat din răsputeri pentru a face față oaspeților. Menționăm că echipa României a fost handicapată de două indisponibilități — Popa și Cernea (bolnavi), înlocuiți cu jucători din lotul de tineret (Mănăilă și Scutaru) — și că Georgescu a fost rănit în timpul întîlnirii, fiind nevoit să treacă pe banca rezervelor.

Au înscris : R. Herrera 11, Chappe 12, Ortiz 2, Canizares 4, Calderon 6, T. Herrera 13 și Ungelles 19 pentru Cuba, respectiv Georgescu 5, Chivulescu 2, Pîrșu 3, Ruhring 18, Diaconescu 6, Novac 4, Tarău 12, Ocelak 4, Mănăilă și Scutaru 2. Au arbitrat bine **F. Bianchi** (Italia) și **K. Onrust** (Olanda).

Înaintea derbyului, echipele Ungariei și Olandei au furnizat o întrecere (decisivă pentru locul III) deosebit de spectaculoasă, în care contraatacurile s-au succedat cu regularitate, iar coșurile de la semidistanță și distanță au „curs", dînd sare și piper partidei. În plus, evoluția scorului a fost și ea atractivă, nelăsînd să se întrevadă învingătoarea decît în final. A cîștigat Ungaria cu 83—79 (41—34). Au înscris : Lozonczy 32, Megyeri 17, Nagy 14, Gyurasits 10, Holmoș 4, Orban 4, Ujhelyi 2 pentru Ungaria, respectiv Akerboom 18, Van Tuyl 19, Boot 12, Harrewijk 10, Smit 7, Vrolijk 6, Ruisenaars 7. Au arbitrat bine **M. Aldea** și **I. Știrbu.**

În deschidere : R.D. Germană — România (tineret) 75—54 (14—26). Au marcat : Knoll 10, Brukner 2, Hinzer 18, Kirstein 2, Pertus 3, Paluch 3, Proll 13, Johl 4, Wendt 18, Karhstein 2 pentru R.D. Germană, respectiv Barna 12, Schuller 8, Niculescu 5, Spînu 8, Scutaru 6, Mănăilă 2, D. Dumitru 6. Au arbitrat bine **M. Wein** (Ungaria) și **G. Dutka** (România).

CLASAMENT FINAL : 1. Cuba 10 p, **2. România** 9 p, **3. Ungaria** 8 p 4. Olanda 7 p, 5. R. D. Germană 6 p, 6. România tineret 5 p.

★

Interesanta desfășurare a întrecerilor de sîmbătă impune să revenim cu unele amănunte asupra lor. Astfel, ne vom referi, în primul rînd, la meciul **România — Ungaria,** încheiat cu victoria categorică a reprezentativei țării noastre : 76—59. Succesul nu surprinde nici chiar la această diferență (care putea fi mai mare), deoarece de mulți ani echipa României cîștigă net în fața celei a Ungariei, manifestînd o superioritate evidentă. Dar, cu toate acestea, nu putem să nu subliniem că formația țării noastre a prezentat cîteva reale și plăcute surprize. Prima și cea mai îmbucurătoare a fost cea produsă de tînărul **Cernat,** al cărui aport s-a dovedit hotărîtor, încă din momentul introducerii sale în teren. Mai precis, de la 11—12 (min. 10) scorul a devenit 25—16 (min. 15) datorită, în mare măsură, curajului și preciziei cu care Cernat a aruncat la coș. Și în continuare talentatul baschetbalist a impresionat, dîndu-ne certitudinea că de acum înainte selecționata României are încă un jucător de nădejde. Bineînțeles, cu condiția ca Cernat să muncească cu pasiune și dăruire, să ia întotdeauna exemplul celor mai harnici și disciplinați din echipă. Desigur, în obținerea victoriei nu poate fi omisă nici contribuția celorlalți jucători și, în primul rînd, a lui **Novac, Ruhring, Tarău** și **Pîrșu,** cei mai buni în meciul acesta. Și nici nu putem uita unele perioade, destul de îndelungate, în care echipa României a prestat un joc de înaltă clasă, cu combinații clare, spectaculoase și eficiente, cu contraatacuri fulgerătoare, cu o apărare agresivă, care i-a împiedicat pe adversari să-și ducă la bun sfîrșit intențiile ofensive.

Tot sîmbătă seară, **Cuba** și **R. D. Germană** au furnizat o dispută neașteptat de echilibrată, la sfîrșitul căreia medaliații olimpici au înregistrat cel mai mic scor pînă la ora respectivă (71—62) în fața unei echipe care nu cîștigase nici un meci. Explicația acestei mici diferențe ? Apărarea „scai" a sportivilor din R. D. Germană, aportul jucătorilor înalți pe de o parte, o oarecare menajare din partea cubanezilor, care duminică aveau să joace finala cu România. Drept consecință, R. D. Germană a condus pînă în min. 17, de aici scorul a alternat permanent și de abia din min. 29 team-ul Cubei a obținut un avans care l-a scutit de emoții în final.

D. STĂNCULESCU

sportul în lume

Un frumos succes al tenisului de masă românesc

Maria ALEXANDRU și japoneza Miho HAMADA campioane mondiale la dublu femei!

(Urmare din pag. 1)

18—11, cele 15 minute de joc fiind epuizate, s-a aplicat regula activizării. Dar avantajul este păstrat și, la 20—14, Maria trage formidabil un rever imparabil : 21—14 ! **Titlul mondial aparține acum MARIEI ALEXANDRU și lui MIHO HAMADA !** Sala ovaționează în picioare, învingătoarele se sărută îndelung și primesc felicitările partenerelor lor de întrecere.

★

Seara dinaintea finalelor a programat partide de mare atractivitate pe toate cele 16 mese din sala Skenderija. O frumoasă evoluție, punctată deseori de aplauze, a avut perechea Maria Alexandru, Miho Hamada (România, Japonia). În sferturile de finală, cele două jucătoare au primit o replică extrem de viguroasă din partea unui cuplu puternic, alcătuit din sportive cu priza toc, excelente atacante, Rudnova, Magos (U.R.S.S., Ungaria). Dar, Maria și partenera ei au dirijat cu precizie mingile, oferind o întrecere de mare spectacolozitate. După ce au cîștigat primele două seturi, în cel de-al treilea Alexandru și Hamada au condus cu 19—17. Cîteva momente de slăbire a ritmului și perechea sovieto-maghiară și-a adjudecat setul. În următorul însă, de la 9—9, Alexandru și Hamada s-au distanțat cu autoritate, nelăsînd nici o speranță adversarelor lor.

Semifinala a fost mai ușoară pentru cuplul alcătuit din Maria Alexandru și Miho Hamada. Împotriva dublului japonez Abe, Edano, doar începutul meciului și cel de al treilea set au fost ceva mai dificile pentru românce și coechipiera sa niponă. În fața unei apărări elastice, întreruptă de atacuri întreprinse de Alexandru, Abe și Edano nu au reușit să se impună și victoria a revenit adversarelor lor într-o întîlnire cu o desfășurare relativ liniștită.

Mult mai pline de neprevăzut au fost semifinalele probei masculine de simplu. Spre regretul miilor de spectatori, cei doi reprezentanți ai țării gazdă, **Stipancici** și **Surbek,** au fost învinși. Primul de Si En-tin, la capătul unui meci de tensiune maximă, în care cîștigătorul a izbutit să atace decisiv și să-și stăpînească mai bine nervii. Un aspect asemănător a avut și întrecerea dintre **Johanson** și **Surbek.** Suedezul s-a arătat mai ofensiv și prin acțiuni variate a ieșit învingător, la limită, în fața unui adversar foarte tenace, dar prea pasiv.

Partidele semifinale de simplu feminin s-au încheiat cu rezultate scontate, Grofova și Hu Yu-lan calificîndu-se în finală. Totuși, jucătoarea cehoslovacă a înregistrat o surpriză, parcurgînd toate rundele pînă în finală.

Am fi dorit să comunicăm o veste bună de la proba de dublu mixt. Dar, din păcate, cuplul **Alexandru, Stipancici** (România, Iugoslavia) a fost eliminat, contrar prevederilor, de către **Grofova** și **Dvoracek.** Cîștigătorii au manifestat mereu inițiativa, în special Grofova a atacat incisiv, spre deosebire de Alexandru și Stipancici, mai puțin înclinați de această dată spre un joc ofensiv. De remarcat frumoasa comportare a cuplului sovietic Gedraidite, Strokatov, clasat în finală alături de Li Li, Lian Ko-lian.

Iată rezultatele celor cinci finale. **Simplu femei : HU YU-LAN** (R.P. Chineză) — Grofova (Cehoslovacia) 3—0 (17, 11, 14) ; **simplu bărbați : SI EN-TIN** (R.P. Chineză) — Johansson (Suedia) 3—2 (18, —13, —13, 19, 18) ; **dublu femei : MARIA ALEXANDRU, MIHO HAMADA (ROMÂNIA, JAPONIA)** — Ciu Pao-cin, Lin Mei-ciun (R.P. Chineză) 3—0 (11, 18, 14) ; **dublu bărbați : BENGTSSON, JOHANSSON** (Suedia) — Klampar, Jonyer (Ungaria) 3—2 (19, —15, 19, —18, 15) ; **dublu mixt : LI LI, LIAN KO-LIAN** (R.P. Chineză) — Gedraidite, Strokatov (U.R.S.S.) 3—1 (13, 18, —14, 19).

Delegația țării noastre, care a participat la campionatele mondiale de tenis de masă de la Sarajevo (Iugoslavia), revine în Capitală marți dimineață, cu trenul de Belgrad.

Celelalte rezultate tehnice. **Simplu bărbați, semifinale :** Si En-tin (R.P. Chineză) — Stipancici (Iugoslavia) 3—2 (19, 19, —12, 19), Johansson (Suedia) — Surbek (Iugoslavia) 3—2 (20, —16, 13, —13, 16) ; **simplu femei, semifinale :** Alice Grofova (Cehoslovacia) — Park Mi Ra (Coreea de Sud) 3—1, Hu Yu-lan (R.P. Chineză) — Cian Li (R.P. Chineză) 3—1 ; **dublu bărbați, semifinale :** Bengston, Johansson (Suedia) — Secretin, Constant (Franța) 3—0, Klampar, Jonyer (Ungaria) — Surbek, Stipancici (Iugoslavia) 3—1 ; **dublu femei, sferturi de finale :** Alexandru, Hamada (România, Japonia) — Rudnova, Magos (U.R.S.S., Ungaria) 3—1 ; **semifinale :** Ciu Pao-cin, Lin Mei-ciun (R.P. Chineză) — Kishazi, Hammersley (Ungaria, Anglia) 3—2 ; **dublu mixt, sferturi de finale :** Grofova, Dvoracek (Cehoslovacia) — Alexandru, Stipancici (România, Iugoslavia) 3—2 (—20, 13, —13, 19, 15), Li Li, Lian Kolian (R.P. Chineză) — Yokota, Kono (Japonia) 3—0, Cen Huai-in, Iu Cian-ciun (R.P. Chineză) — Cian Li, Yu Yi-tze (R.P. Chineză) 3—0, Gedraidite, Strokatov (URSS) — Ohzeki, Tasaka (Japonia) 3—1 ; **semifinale :** Li Li, Lian Ko-lian — Grofova, Dvoracek 3—0, Gedraitite, Strokatov — Cen Huai-in, Iu Cian-ciun 3—1.

„Cupa jubiliară", finala : Melistrom (Suedia) — Sivacev (Bulgaria) 2—0 : **turneele de consolare :** simplu bărbați, finala: Lieck (R.F. Germania) — Wuvanich (Australia) 2—0 ; simplu femei, finala : Hendriksen (R.F. Germania) — Paulsen (Danemarca) 2—0.

ILIE NĂSTASE ÎNVINGĂTOR LA PALM BEACH

NEW YORK, 15 (Agerpres). — Tradiționalul turneu internațional de tenis de la Palm Beach (Florida), rezervat exclusiv probei de dublu, a fost cîștigat în acest an de **jucătorul român Ilie Năstase și americanul Vic Seixas.** În finală, perechea Ilie Năstase — Vic Seixas a învins cu 6—4, 6—3 redutabilul cuplu american Pancho Gonzales — Clark Graebner. În semifinale, Ilie Năstase și Vic Seixas l-au eliminat cu 6—1, 5—7, 6—4 pe Pancho Segura și Jimmy Connors.

LA NISA, LAURI PENTRU VIRGINIA RUZICI

NISA, 15. — Finala probei feminine de tineret, din cadrul turneului internațional de tenis de la Nisa, a prilejuit apariția pe terenul central a celor două talentate junioare românce, **Virginia Ruzici** și **Mariana Simionescu.** După o partidă frumoasă și dîrz disputată, **victoria a revenit Virginiei Ruzici, cu scorul de 7—5, 2—6, 6—3.** La bălți a terminat învingător vest-germanul Pinner, care l-a întîlnit cu 6—2, 6—3 pe Casa (Franța).

O dispută pasionantă au oferit finaliștii probei masculine de seniori, spaniolul Manuel Orantes și italianul Adriano Panatta. După aproape 3 ore de joc, Orantes și-a adjudecat victoria la scorul de 7—6, 5—7, 4—6, 7—6, 12—10. La senioare, a cîștigat suedeza Ingrid Bentzer, învingătoare cu 6—1, 1—6, 6—4 asupra Fiorellei Bonicelli (Peru).

FLORIN GHEORGHIU PRINTRE FRUNTAȘI LA LAS PALMAS

LAS PALMAS, 15 (Agerpres). — Turneul internațional de șah de la Las Palmas (Insulele Canare) a continuat cu disputarea partidelor din runda a 10-a. Liderul clasamentului, marele maestru sovietic Leonid Stein, a remizat în 31 de mutări cu olandezul Hans Ree. Același rezultat a fost înregistrat și în partidele Ribli — Andersson, Panno — Petrosian și Kavalek — Hort. Darga l-a învins pe Huguet, **Florin Gheorghiu (cu piesele negre) a pierdut partida susținută cu spaniolul Ricardo Calvo.** În clasament conduce Stein (U.R.S.S.) cu 6½ puncte, urmat de Hort (Cehoslovacia), Ribli (Ungaria), Petrosian (U.R.S.S.) și Andersson (Suedia) — 6 puncte, Ljubojevici (Iugoslavia) — 5½ puncte și o partidă întreruptă, **Florin Gheorghiu (România),** Panno (Argentina) și Calvo (Spania) — 5½ puncte etc.

Într-un final pasionant

CICLISTUL V. TEODOR A CÎȘTIGAT „CUPA STEAUA"

Prietenii ciclismului au venit duminică dimineața, înarmați cu umbrele, pe circuitul de pe strada Cîmpinei, pentru a asista la ultima etapă a „Cupei Steaua".

În pofida timpului total nefavorabil (a fost frig și a plouat în permanență, uneori cu intensitate), cei 52 de alergători români și bulgari, rămași în concurs, au furnizat întreceri care au „încălzit" publicul. În această cursă decisivă, cîțiva favoriți au fost urmăriți de... ghinion, tonul defecțiunilor mecanice dîndu-l **V Selejan,** care a spart în primele ture și, în consecință, nu a mai putut prinde plutonul. În turul 10 este rîndul liderului, tînărul stelist I **Nagy,** să oprească și să schimbe roata, suportînd rigorile acestei nedorite defecțiuni. Peste cîteva minute, un alt fruntaș al cursei, bulgarul **V. Mihailov,** oprește și el pentru a repara și, astfel, în lupta pentru cucerirea trofeului rămîn, cu cele mai mari șanse, **V. Teodor, Z. Elekes** și bulgarii **D. Stefanov** și **M. Martinov.**

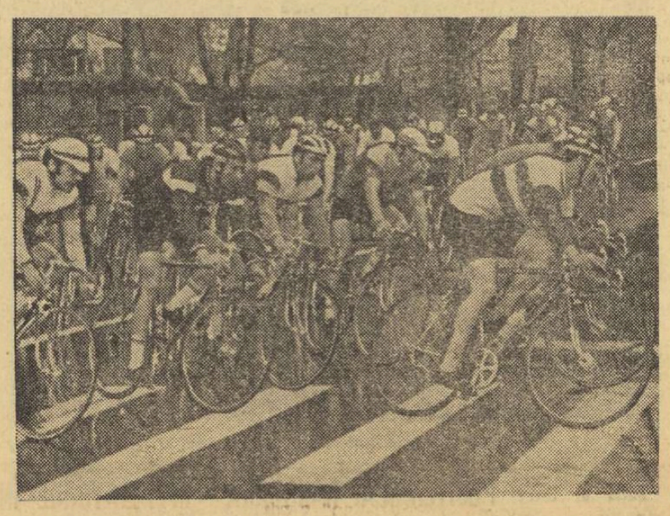

S-a dat startul în ultima etapă a „Cupei Steaua". Plutonul este surprins pe circuitul de pe strada Cîmpinei, la o întoarcere în primele ture

Acționînd în nota lui obișnuită, adică prudent, dar eficace, dinamovistul **V. Teodor** (la ora actuală nu numai cel mai bun dar și cel mai în formă rutier român) reușește, într-o pasionantă dispută cu adversarii lui direcți, să cîștige primul loc în clasamentul general, deși a fost depășit cu o jumătate de roată la sprintul final de către **M. Martinov.**

Pentru a dinamiza ultima etapă, organizatorii au alcătuit două clasamente, unul pe baza timpului și a locurilor ocupate la capătul celor 66 km și celălalt prin adiționarea punctelor sprinturilor intermediare:

1. M. Martinov, 2. V. Teodor, 3. D. Stefanov toți cu timpul de 1h 44:05; 4. D. Stefanov 26 p, 2. M. Tanev 15 p, 3. V. Teodor 12 p.

CLASAMENTUL GENERAL : 1. V. Teodor (Dinamo) 6h 08:06, 2. M. Martinov (Bulgaria) 6h 08:44, 3. D. Stefanov (Bulgaria) 6h 09:03, 4. Z. Elekeș (Steaua), 6h 09:19, 5. Șt. Ene (Steaua) 6h 09:27, 6. M. Ramașcanu (Dinamo) 6h 09:31.

Traian IOANIȚESCU

ION BACIU ȘI VICTOR DOLIPSCHI ÎNVINGĂTORI

(Urmare din pag. 1)

Iată și cîteva amănunte de la aceste confruntări. **Ion Baciu,** după egalul în fața cehoslovacului J. Nekar și victoria prin tuș asupra polonezului F. Domakowski l-a întîlnit pe campionul european al categoriei, Hristo Traikov (Bulgaria), de care fusese învins anul trecut de două ori — la campionatele continentale și la Jocurile Olimpice De astă dată, însă, luptătorul român, confirmînd succesul său de la recentul turneu al Cehoslovaciei unde a ocupat primul loc, a reușit să se revanșeze întrecîndu-l pe Traikov înainte de limită. În continuare, Baciu a dispus de J. Orlik (Polonia) prin tuș (min. 2) și de A. Oleska (Cehoslovacia) tot prin tuș (min. 5). Meciul final pentru locul întîi l-a susținut în compania lui **Marin Dumitru** și s-a încheiat la egalitate (7—7 p).

O altă finală românească a fost și la categoria grea : **Victor Dolipschi — Roman Codreanu,** terminată la egalitate. Înaintea meciului final Dolipschi i-a întrecut înainte de limită pe S. Andrewski (Polonia) și pe V. Merkulov (URSS), iar Codreanu a terminat la egalitate cu P. Kment (Cehoslovacia) și l-a învins la puncte pe Y. Rozsnyai (Ungaria).

„CUPA DUNĂRII" LA HALTERE

PRAGA, 15 (Agerpres). — În localitatea cehoslovacă Havirov au continuat întrecerile celei de-a 6-a ediții a „Cupei Dunării" la haltere. La categoria 67,500 kg, victoria a revenit bulgarului M. Kucev, care, la totalul celor două stiluri, a realizat 285 kg. Pe locurile următoare s-au clasat J. Ambrozi (Ungaria) — 272,500 kg și **Fiți Balaș (România)** — 265 kg. Disputa halterofililor de la categoria 75 kg s-a încheiat cu victoria lui P. Bacako (Ungaria), cu 295 kg. **Sportivul român C. Dumitru a ocupat locul 6,** cu 275 kg.

LA TURNEUL F.I.R.A. '73 PENTRU JUNIORI, DE LA BUCUREȘTI

ITALIA TRIMITE O ECHIPĂ DE SPERANȚE

BOLOGNA (prin telex, de la corespondentul nostru). În anul „zero" al rugbyului italian, federația de specialitate a pus bazele reconstrucției acestui sport, pornind totul de la început. În acest cadru, al unei activități renovate, se înscrie și reprezentarea rugbyului peninsular la turneul F.I.R.A. '73 pentru juniori, de la București. Pentru pregătirea echipei italiene a fost chemat un tehnician priceput — în persoana lui **Maffi di Rho** — care a convocat la Milano, la 14 aprilie, jucători tineri evidențiați în 14 formații. Delegația italiană, condusă de președintele comisiei tehnice federale **Dei Bono,** va pleca spre România în dimineața zilei de luni.

Speranțe ? Nici una. Rugbyul italian, după insuccesele naționale mari, caută drumul spre redresare, pornind cu răbdare la o atentă selecție în rîndul tinerilor, la formarea de jucători de bună valoare, care să aducă din nou echipa italiană printre cele mai bine cotate din Europa. Noua conducere a federației a înfruntat cu curaj extrem problemele grele ce le avea în față pentru a realiza saltul așteptat de iubitorii baloanului oval din Italia. De ce să nu o spunem, am dori ca de la București chiar să ne ajungă aici o fărîmă de speranță pentru acest sport care, cert, merită mult mai mult decît ceea ce i se acordă.

CESARE TRENTINI

AGENDA SĂPTĂMÎNII

16—22	TENIS	Turnee internaționale la **Monte Carlo** și **Charlotte** (Carolina de Nord).
18—28	SCRIMĂ	Campionatele mondiale de tineret, la **Buenos Aires.**
18—22	BOX	Turneu internațional, la **Budapesta.**
18	FOTBAL	U.R.S.S. — România, la **Kiev,** Belgia — R. D. Germană, la **Anvers** și Turcia — Bulgaria (meciuri amicale), U.R.S.S. — România (selecționate de tineret), meci amical, la **Odesa.**
	TENIS DE MASĂ	Meci R.F. Germania — R.P. Chineză, la **München.**
19—23	BADMINTON	Campionatele europene de tineret și juniori, la **Edinburgh.**
19—22	TIR	Balcaniada de armă și pistol, în Iugoslavia.
	FOTBAL	„Cupa Americii Latine", pentru echipe naționale, la **Rio de Janeiro.**
19	CICLISM	Cursa „Flèche Wallonne" (Liège — Charleroi).
	ATLETISM	Tradiționalul maraton de la **Boston.**
20—22	POLO PE APĂ	Turneul internațional, la **Belgrad.**
21—23	BASCHET	Turnee de calificare pentru campionatele europene de junioare, la **Hagen, Bari** și **Rouen.**
21	TENIS DE MASĂ	Suedia — Ungaria, în Liga europeană, la **Göteborg.**
22	CICLISM	Cursa Liège — Bastogne — Liège.
	MOTO	Marele premiu al Franței, la **Castellet.**
	FOTBAL	R.F. Germania — Polonia (preliminariile turneului U.E.F.A.) la **Osterode.**

TELEX

În prima zi a tradiționalului turneu internațional de polo de la Hvar (Iugoslavia), selecționata Cubei a întrecut la limită cu 7—6 (0—0, 3—3, 2—2, 2—1) echipa Spaniei. În meci vedetă s-au întîlnit reprezentativele Iugoslaviei și Italiei. După un joc echilibrat, sportivii iugoslavi au terminat învingători cu scorul de 4—3 (2—0, 0—1, 1—1, 1—1).

■

Cu prilejul unui concurs care a avut loc la Eugene, atletul american Steve Prefontaine a stabilit cea mai bună performanță mondială a anului în proba de o milă, cu timpul de 3:56.8.

■

La Bordeaux a continuat întîlnirea triunghiulară de înot dintre echipele Bulgariei, Elveției și selecționata secundă a Franței. În ziua a doua de concurs, sportivul bulgar Gheorghiev a stabilit un nou record național în proba de 100 m liber cu timpul de 53,03, iar H. Hunger a cîștigat proba masculină de 100 m bras, cu 1:09.08 (nou record elvețian). Alte rezultate : masculin : 100 m delfin: Lesueur (Franța) 1:00,09; 100 m spate: Pedroletti (Franța) 1:03,30; 400 m liber: Berger (Franța) 4:20.83; feminin : 200 m delfin: Basso (Elveția) 2:34.66; 200 m spate: Niesner (Elveția) 2:30.64.

■

Finala turneului internațional de tenis de la Bruxelles se va desfășura între Stan Smith și Rod Laver. În semifinale, Smith l-a învins cu 6—1, 6—4 pe Dick Stockton, iar Laver a cîștigat cu 4—6, 6—4, 6—1 partida susținută cu Rov Emerson.

■

După două zile de întreceri, tenismenii norvegieni conduc cu 3—0 în meciul pentru preliminariile zonei europene (grupa A) a „Cupei Davis", pe care-l susțin la Dublin cu formația irlandeză. În proba de dublu, cuplul Erik Melander — Torvald Moe a învins cu 2—6, 6—1, 20—22, 6—4, 6—4 perechea Michael Hickey — Bill Brown. A fost o partidă „maraton", care a durat peste patru ore. Indiferent de rezultatele ce se vor înregistra în ultimele două partide de simplu, echipa Norvegiei s-a calificat pentru turul următor al competiției.

■

Finala probei de simplu bărbați din cadrul turneului internațional de tenis rezervat jucătorilor profesioniști din gruparea W.C.T. de la Cleveland (Ohio) se va disputa între Ken Rosewall și Roger Taylor în semifinale, Rosewall l-a eliminat cu 7—5, 3—6, 6—4 pe Ray Moore, iar Taylor l-a învins cu 6—3, 3—6, 6—1 pe Brian Fairlie.

■

Campionatul masculin de volei al Albaniei a fost cîștigat, în acest an, de formația Partizan Tirana. În partida decisivă, voleibaliștii de la Partizan au întrecut cu scorul de 3—1 echipa Dynamo.

FOTBAL meridiane

CAMPIONATE... CUPE...

ANGLIA: DUELUL FRUNTAȘELOR CONTINUĂ

Cu patru etape înainte de sfîrșit în campionatul Angliei lupta pentru titlul de campioană este foarte disputată. În etapa a 38-a, atît **Liverpool** (principala favorită), cît și **Arsenal** au obținut victorii la limită, pe teren propriu, cu un scor identic, 1—0, în fața echipelor **West Bromwich Albion** (ultima clasată) și, respectiv, formația londoneză **Tottenham Hotspur.** În acest timp, **Leeds United** nu izbutea decît **1—1,** în deplasare, cu **West Ham United,** revelația părții a doua a campionatului. De altfel, echipa lui Bobby Moore s-a „cățărat" în acest moment în clasament pînă pe locul 5, lucru cu atît mai remarcabil cu cît, anul trecut, a fost destul de serios amenințată de retrogradare... Iată celelalte rezultate înregistrate: Crystal Palace — Ipswich 1—1 ; Leicester — Birmingham 0—1 ; Manchester City — Scheffield United 3—1, Norwich—Chelsea 1—0 ; Southampton — Newcastle 1—1 ; Stoke — Manchester United 2—2 ; Wolverhampton — Everton 4—2.

1. F.C. Liverpool	38	23	9	6	67—39	55
2. Arsenal	38	23	8	7	51—33	54
3. Leeds United	38	19	11	8	59—36	49
4. Ipswich Town	37	16	12	9	51—38	44
5. West Ham United	38	16	10	12	52—47	42
6. Newcastle United	38	15	12	11	55—44	42

ITALIA: LAZIO ÎN URMĂRIREA LUI MILANI

BOLOGNA, 15, (prin telex). Rezultatele etapei a 25-a a campionatului italian și marcatorii golurilor : **Atalanta — Roma 1—0** (Bianchi), **Bologna — Verona 4—1** (Savoldi 3 și Fedele ; Zigoni), **Juventus — Palermo 4—1** (Bettega, Causio, Haller Landini — autogol: Ballabio), **Lanerossi — Fiorentina 0—1** (Saltutti), **Lazio — Sampdoria 1—0** (Nanni), **Milan — Cagliari 1—1** (Rivera — din penalty; Brugnera), **Napoli — Torino 1—1** (Mariani ; Sala), **Ternana — Inter 0—1** (Mazzola).

O lovitură de la 11 m, contestată îndelung de jucătorii din Cagliari, îi acordă lui Milan un avantaj de două puncte asupra lui Lazio, învingătoare — grație unui sut violent, expediat din afara careului, de „tunarul" Nanni — în meciul cu Sampdoria. De remarcat că această duminică n-a adus nimic nou pentru Roma, care, după ce l-a concediat pe Helenio Herrera, a pierdut din nou, la Bergamo, intrînd în zona periculoasă a retrogradării ! În ciuda victoriei de la Terni, jocul lui Inter n-a strălucit, ultima clasată prezentînd o garnitură fragilă, ușor de învins. Ca o ultimă observație, de semnalat poftа de gol a bolognezului **Savoldi,** care a izbutit trei puncte în poarta Veronei, promovînd pe locul trei în clasamentul marcatorilor, în care continuă să conducă **Pulici** (Torino) și **Rivera** (Milan), ambii cu cîte 16 goluri.

1. A. C. Milan	25	16	7	2	55—23	39
2. Lazio	25	14	9	2	28—12	37
3. Juventus	25	13	9	3	33—16	35
4. Fiorentina	25	12	6	8	30—24	30
5. Inter	25	12	6	7	26—20	30
6. Torino	25	11	6	8	31—17	28

R. F. GERMANIA: ETAPĂ DE CUPĂ

În R.F. Germania s-au disputat sferturile de finală (meciuri tur) ale „Cupei". Iată rezultatele : Kickers Offenbach — Bayern München 2—2; Borussia Mönchengladbach — F.C. Kaiserslautern 2—1; Werder Bremen — Hertha 2—0; Eintracht Braunschweig — F.C. Köln 0—5.

În cadrul campionatului s-au disputat două partide restanță : Eintracht Frankfurt pe Main — Hanovra 96 2—0; S.V. Wuppertal — Fortuna Düsseldorf 1—1

Din Hamburg se anunță că la 24 aprilie, cu prilejul retragerii din activitatea competițională a cunoscutului fotbalist vest-german *Willi Schulz*, echipa S.V. Hamburg, în atacul căreia va juca și Uwe Seeler, va întîlni o selecționată mondială alcătuită din jucători a 7 țări : Viktor (Cehoslovacia), Carlos Alberto (Brazilia), Beckenbauer (R.F.G.), Moore (Anglia), Israel (Olanda), Bobby Charlton (Anglia) Law (Scoția), Eusebio (Portugalia), Müller (R.F.G.), Pele (Brazilia), Gordon (Scoția) etc.

Pe stadionul „Highbury" din Londra, Peter Simpson (cu numărul 6) înscrie cu capul unicul gol al meciului Arsenal — Tottenham.

Telefoto : A. P. — AGERPRES

ȘTIRI ● REZULTATE

La *Bastia* (Corsica) se desfășoară un turneu internațional de juniori. În prima zi a competiției, *Vasas Budapesta* a învins cu 2—0 (2—0) formația *Luxemburgului*, iar reprezentativa *R.F Germania* a dispus cu 4—2 (2—1) de selecționata *Corsicei*. În a doua zi, reprezentativa *Austriei* a întrecut cu scorul de 3—2 echipa *Elveției* într-un alt joc, formația *Marocului* a dispus cu 1—0 de selecționata locală.

Cu ocazia *„Zilei mondiale a fotbalistului"*, la 8 august, la Barcelona, se va disputa o întîlnire internațională între o selecționată europeană și o reprezentativă a Americii de Sud. Propunerea organizării acestei întîlniri a fost făcută de Stanley Rous, președintele F.I.F.A.

KORNELIA ENDER A STABILIT DOUĂ RECORDURI MONDIALE ÎN MECIUL DE ÎNOT R. D. GERMANĂ — U.R.S.S.

După două zile de întreceri, înotătorii din **R. D. Germană** conduc detașat în meciul cu selecționata **Uniunii Sovietice,** care are loc la Berlin (bazin de 50 m) : 145—79. În cadrul probelor desfășurate pînă în prezent au fost realizate o serie de performanțe excelente. **Kornelia Ender** (R.D.G.) a înotat în prima zi 200 m mixt în 2:23,01, performanță care a îmbunătățit cu 0,6 sec. recordul mondial stabilit de Shane Gould la München în reuniunea următoare, ea a întrecut și recordul lumii la 100 m delfin, reușind 63,05 (vechiul record, aparținînd Mayumi Aoki 63,34). În primul schimb al ștafetei de 4x100 m liber, **Vladimir Bure** (U.R.S.S.) și-a egalat propriul record european pe distanța de 100 m cu 51,8. Alte rezultate : **R. Matthes** (R.D.G.) 57,0—100 m spate ; **W. Sperling** (R.D.G.) 2:10,74—200 m mixt (record) ; **A. Freudenberg** (R.D.G.) 16:21,41—1500 m liber (record) ; **Andrea Hubner** (R.D.G.) 2:10,37—200 m liber ; **Christine Herbst** (R.D.G.) 2:24,64—200 m. spate ; **Gudrum Wegner** (R.D.G.) 5:07,36—400 m mixt.

HOCHEIȘTII SOVIETICI PENTRU A 12-a OARĂ CAMPIONI MONDIALI

Ieri s-au desfășurat la Moscova ultimele meciuri din cadrul campionatului mondial și european de hochei pe gheață. În prima partidă, *Cehoslovacia* a întrecut la scor *Finlanda* cu 8—0 (3—0, 0—0, 5—0), prin golurile înscrise de : *Nedomansky* 2, *Stastny* 2, *Palecek, Farda, Jaroslav, Holik* și *Novak.*

Învingînd, și în cel de-al doilea meci, reprezentativa *Suediei*, cu scorul de 6—4 (2—1, 2—2, 2—1), echipa *Uniunii Sovietice* a totalizat 20 p (din tot atîtea posibile), terminînd întrecerea neînvinsă. Ea a cucerit astfel pentru a 12-a oară titlul suprem. Au marcat în ordine: *Hedberg, S. Karlsson* (în proprie poartă), *Gusev, Mihailov, Wykstroem, S. Karlsson, Maltev, Petrov, Mihailov* și *Salming.*

Clasată pe ultimul loc, formația *R.F. Germania* va juca anul viitor în grupa B.

1. U.R.S.S.	10	10	0	0	100—18	20 p
2. Suedia	10	7	1	2	53—23	15 p
3. Cehoslovacia	10	6	1	3	48—20	13 p
4. Finlanda	10	3	1	6	24—39	7 p
5. Polonia	10	1	1	8	14—76	3 p
6. R.F. Germania	10	1	0	9	19—82	2 p

Redacția și administrația : București, str. Vasile Conta nr. 16 ; telefoane : centrala 11.10.05, secția corespondenți 11.51.09, interurban 72 și 286 ; telex ; sportrom buc. 180. Tiparul I. P. „Informația", București 40 368

Ieri, la Vîrșeț, în preliminariile turneului de juniori U.E.F.A.

fotbal

ROMÂNIA A ÎNTRECUT IUGOSLAVIA CU 2-0 (0-0) ȘI S-A CALIFICAT PENTRU FAZA FINALĂ

VÎRȘEȚ, 15 (prin telefon, de la trimisul nostru).

În sfîrșit, victorie ! Echipa noastră națională de juniori și-a încheiat cu brio participarea în grupa preliminară la turneul U.E.F.A., obținînd o frumoasă victorie, în deplasare, în dauna reprezentativei similare a Iugoslaviei, care a luptat din toate puterile, în dorința de a realiza primul ei succes.

Meciul de la Vîrșeț, avînd un caracter decisiv, a fost abordat cu teamă de către formația noastră. La început, ea a trebuit să suporte atacurile dezlănțuite ale formației gazdă care, oricum mai deconectată declanșase o ofensivă puternică. În min. 25 și 27, înaintașii iugoslavi **Savici** și **Zavodnici** și-au creat breșe în dispozitivul de apărare al oaspeților, dar ambii au ratat situațiile favorabile de a înscrie.

Treptat, juniorii români își revin, își organizează din ce în ce mai bine jocul și, în min. 37, **Stoica** ratează o mare ocazie de gol. Astfel prima repriză se încheie cu un scor alb.

Imediat după pauză, tabela de marcaj suferă prima modificare. Mingea circulă de la **Iuga** la **Stoica**, acesta o prelungește spre **RĂDUCANU, care driblează tot ce întîlnește în cale, inclusiv pe portarul Vlak, și înscrie în aplauzele sportivului public din Vîrșeț : 1—0 pentru România.**

Surprinse de golul lui Răducanu, gazdele încearcă să echilibreze jocul, luptă cu multă ardoare pentru egalare, dar, în min. 59 și 61, Radoslavievici și Zadvodnici ratează ocaziile avute.

În scurt timp, fotbaliștii români preiau inițiativa, acționează cu claritate, impunîndu-și jocul. Ca o consecință firească, se realizează și golul al doilea : **Băcescu trimite balonul lui Sumulanschi** (care-l înlocuise pe Iuga), **acesta îi pasează lui RĂDUCANU, care repetă faza din min. 41 driblind, din nou, mai mulți adversari ; portarul Vlak îi iese în întîmpinare, dar este și el fentat de Răducanu, acesta trimițînd balonul în poarta goală : 2—0 pentru România.** Ne aflăm în min. 75 și meciul este practic jucat. Gazdele forțează, totuși, înscrierea golului de onoare pe care, însă, nu-l reușesc, pentru că Negruțiu, Lucuță, Hurloi și, în ultimă instanță, portarul Ciurea sînt de netrecut.

Se scurg și aceste ultime cinci minute ale partidei fără ca tabela să mai poată fi modificată. Și, astfel, meciul se încheie cu scorul de 2—0 în favoarea juniorilor noștri, care obțin astfel mult dorita calificare pentru turneul final din Italia.

Arbitrul **M. Ciucov** (Bulgaria) a condus slab următoarele formații :

IUGOSLAVIA : Vlak — Popovici, Tar, Primorac, Meter — Rajici, Todorovici — Zavodnici, Krancear, Radoslavievici, Savici.

ROMÂNIA : CIUREA — Cotigă, Naghi, NEGRUȚIU, LUCUȚĂ — Stoica, Hurloi — Iuga (min. 63 Sumulanschi), Petrișor, RĂDUCANU, Băcescu.

Laurențiu DUMITRESCU

Iată clasamentul final al grupei a 8-a preliminare :

1. ROMÂNIA	4	2	2	0	5—2	6	p.
2. Grecia	4	2	1	1	6—5	5	p
3. Iugoslavia	4	0	1	3	2—6	1	p.

ECHIPA U.R.S.S. A FOST MODIFICATĂ

Cunoscutul internațional Hurțilava indisponibil

MOSCOVA, 15 (prin telefon).

Lotul reprezentativ de fotbal al Uniunii Sovietice urmează să se întîlnească în cursul zilei de luni 16 aprilie, la Kiev, în vederea întîlnirii amicale de miercuri cu echipa României.

Fotbaliștii sovietici au disputat sîmbătă jocurile celei de a doua etape a campionatului U.R.S.S. — 73, pentru a dispune de o zi de odihnă în plus în vederea importantului joc de verificare de pe Stadionul Central din Kiev, cu o capacitate de 102 000 locuri. Tînărul antrenor **Evgheni Goreanski** se află la a doua etapă de pregătire a reprezentativei U.R.S.S. pentru meciurile oficiale din preliminariile C.M., la 13 și 16 mai 1973, cu echipele Irlandei de Nord și Franței, la Moscova. El nu va reuși să alinieze o formație completă, deoarece va fi lipsit de aportul căpitanului reprezentativei, cunoscutul internațional **Hurțilava**, accidentat, care urmează să fie înlocuit de **Olșanski** (Spartak Moscova) sau Golubev (Zenit Leningrad), iar la conducerea echipei de către **Kaplicinii**. Astfel, echipa U.R.S.S. va diferi într-o bună măsură de formația folosită la Plovdiv în meciul amical cu echipa Bulgariei (0—1).

Antrenorul Goreanski a făcut apel la cunoscutul jucător **Andriasin**, de la Ararat Erevan, urmînd ca formația probabilă care va fi folosită în fața reprezentativei României să fie următoarea : **RUDAKOV (Pilgui) — DODUASVILI, OLSANSCHI (Golubev), KAPLICINII, LOVCEV — MUNTEAN, FEDOTOV, ANDRIASIN, KOLOTOV (Veremeev) — ZINCENKO, BLOHIN (Nikolov, Oniscenko).**

Jocul prezintă un mare interes la Kiev, 4—5 selecționabili fiind din acest oraș, apoi meciul cu România constituie examenul cel mai important al selecționabililor sovietici înaintea partidelor oficiale din C.M. Se contează pe 60—70 000 de spectatori. Jocul este programat în nocturnă, la ora 19 (ora 18 București).

Dumitrache înscrie al doilea gol pentru selecționabili la antrenamentul de ieri, care a avut loc la Snagov cu echipa Autobuzul București.

Foto : V. BAGEAC

CU O EXCEPȚIE, ETAPĂ A GAZDELOR ÎN DIVIZIA B

Seria I : POLITEHNICA IAȘI S-A DETAȘAT

PROGRESUL BUCUREȘTI — Ș. N. OLTENIȚA 1—0 (1—0)

Deși a plouat în tot timpul meciului și terenul a devenit alunecos, jocul a fost plăcut, cu multe faze frumoase la cele două porți. Bucureștenii au terminat învingători datorită golului înscris în prima parte a meciului, cînd au dominat și au acționat mai viguros în situațiile ofensive. Înaintașii Progresului au impus un tempo viol în prima repriză și au șutat deseori la poarta lui Grădișteanu, dar au reușit să finalizeze numai una dintre ocazii. Oaspeții au pus accentul pe apărare în repriza întîi și au inițiat cîteva contraatacuri destul de periculoase. După pauză, jucătorii de la S.N. Oltenița au renunțat la defensivă și astfel jocul s-a echilibrat, iar apărătorii bucureșteni au făcut apel la toate cunoștințele lor pentru a rezolva situațiile critice.

Din primele minute ale partidei am asistat la un duel între înaintașii Progresului și apărătorii adverși. După ce P. Gheorghe (min. 5) și Pîslaru (min. 7) au irosit două ocazii, în min. 19 s-a marcat unicul gol. **În acel minut, I. Sandu l-a deschis pe PÎSLARU și acesta a intrat în careu, de unde a trimis balonul în plasă pe lîngă portarul Grădișteanu, care îi ieșise în întîmpinare.** În repriza secundă, înaintașii echipei S.N. Oltenița au fost mai periculoși, însă Răducanu, Fildiroiu și Nițu au greșit în finalizare.

A arbitrat foarte bine **Em. Vlaiculescu** — Ploiești.

PROGRESUL : Giron — Condurache, MÂNDOIU, DRĂGAN, Ad. Constantinescu — D. Ștefan, BORA — I. Sandu (min. 66 : V. Popescu), P. Gheorghe, PÎSLARU, BARTALEȘ (min. 75 : Manea).

Ș.N. OLTENIȚA : GRĂDIȘTEANU — PĂUNESCU, Ratcu, Baltag, Viciu — CÎMPEANU, Buburuz — Enculescu (min. 75 : Nițu), RĂDUCANU, FILDIROIU, Stamanichi (min. 46 : Dima).

Pompiliu VINTILĂ

CLUBUL SPORTIV TÎRGOVIȘTE — GLORIA BUZĂU 3—0 (2—0)

TÎRGOVIȘTE, 15 (prin telefon). Scor de forfait. Cititorii vor fi tentați să creadă că tîrgoviștenilor le-a fost destul de ușor să cîștige acest joc atît de important pentru ei. Desigur, victoria o merită, dar trebuie spus că scorul este exagerat. Gloria Buzău a demonstrat tuturor că are alte resurse, mai ales în repriza secundă, cînd a stăpînit jocul și și-a dominat partenera. Dar evoluția mai slabă din prima repriză și cîteva greșeli a privat-o de un rezultat mai bun (la golul doi, portarul Stelian a scăpat mingea, udă și grea, din mînă în plasă).

C.S. Tîrgoviște, neliniștită de locul din clasament, a crezut în victorie și a forțat din plecare. A avut în prima repriză inițiativa și grație combinațiilor lui C. Ionescu și Harapu s-a detașat. După pauză, la 2—0, a slăbit.

Deși pe teren au evoluat mulți divizionari A, fotbalul de calitate a lipsit. A predominat forța, dîrzenia, însoțite și de o stare nervoasă, care a dus la avertizarea lui Bădin, Nistor, Juhasz. Pe teren, totuși, disciplina n-a lăsat de dorit, un regretabil incident petrecîndu-se pe margine și la intrarea în vestiare, asupra căruia vom reveni, fiindcă e vorba și de persoane oficiale. Cît privește jocul, trebuie să spunem că el a fost influențat de starea timpului și a terenului : a plouat torențial. Au marcat : **C. Ionescu** (min. 5), **Harapu** (min. 23) și **Sava** (min. 72), iar Gloria a ratat ocazii mari în min. 10, 31, 52 și 65, prin Dobre, Crammer și Stan. A arbitrat bine **T. Trofin** (Galați).

C.S. TÎRGOVIȘTE : STĂNESCU — D. Gheorghe, Ciobanu, GRANCEA (min. 67 Mînăstire), Grigore — Popa, NISTOR — C. IONESCU, Sava, HARAPU, Kallo (accidentat și înlocuit în min. 20 cu N. Stan).

GLORIA BUZĂU : Stelian (min. 27 Ioniță) — Mureșan, PALL, Coman, Bodescu — BĂDIN, Juhasz — Toma, Dobre, C. STAN, Crammer (min. 72 Caloianu).

Constantin ALEXE

F. C. GALAȚI — DELTA TULCEA 2—0 (1—0)

GALAȚI, 15 (prin telefon). Încă o dată ne-am dat seama, asistînd la această partidă, cît de mare este diferența și... asemănarea între un meci de prima și unul de a doua divizie. Diferență în ceea ce privește pregătirea generală a echipelor, tehnica jucătorilor, tactica; asemănare — cel puțin cu ultima partidă de Divizie A vizionată de noi, C.F.R. Cluj — Rapid — doar în ceea ce privește numărul (enorm) al situațiilor de gol ratate de cele două înaintări. Dar în special de aceea a formației gălățene. Într-adevăr, scorul a fost deschis de abia în min. 40, printr-un gol marcat de fundașul dreapta Niță, care a fructificat o lovitură liberă executată din lateral-dreapta de Filer. Au trebuit să mai treacă 47 de minute de joc și de... ratări pentru ca scorul să devină 2—0, un gol meritat dar „chinuit", marcat de Grozea, după ce atacanții gălățeni șutaseră, consecutiv, de trei ori.

Așadar, un meci disputat în cea mai mare parte a timpului într-un singur sens, spre poarta oaspeților, dar în care și aceștia au avut momente de fotbal bun, au demonstrat știința contraatacului, dar au trebuit să se încline în fața unui adversar mai bun.

Arbitrul **M. Marinciu** — Ploiești a fost uneori depășit de meci, a dat unele decizii greșite și nu a încercat să reprime actele de nesportivitate din teren decît spre sfîrșit, cînd i-a avertizat pe **Zeitz** (T) și **Filer** (G) și l-a eliminat pe **Girip** (T).

F. C. GALAȚI : **HAGIOGLU** — Niță, Simion, **MORARU**, Ion Nicu — Morohai, Enache — **FILER**, Grozea, Ion Ionică, Lazăr.

DELTA : Marinescu — Stănăgui, **CONSTANTINESCU**, Zeitz, Jantovan — Popa (min. 78: Tudor), **DINU IORDAN** — Girip, Stoichițoiu, Nicoară, Răut.

Mircea TUDORAN

POLITEHNICA IAȘI — C.S.U. GALAȚI 3—0 (1—0)

Jocul a fost, în general, la discreția gazdelor, care au finalizat doar trei dintre ocazii. Golurile au fost realizate de **Simionaș** (min. 26), **Lupulescu** (min. 55) și **Nan** (min. 85, autogol). A condus bine **M. Buzea** — București. **(D. DIACONESCU**, coresp. județean).

DUNĂREA GIURGIU — PROGRESUL BRĂILA 3—1 (1—0)

Cele două formații s-au străduit și au reușit să ofere un frumos spectacol fotbalistic. Au marcat : **Buduru** (min. 19), **Cristache** (min. 48), **Stănoaie** (min. 60, autogol), respectiv **Stănoaie** (min. 70 din 11 m). A arbitrat foarte bine **Gh. Nicolae** — București. **(Tr. BARBĂLATĂ**, coresp.).

C.F.R. PAȘCANI — METALUL PLOPENI 2—1 (1—1)

Dispută interesantă. În repriza secundă, feroviarii au jucat mai bine. Au înscris : **Bunea** (min. 43), **Bivolan** (min. 53), respectiv **N. Florea** (min. 20). A condus bine **F. Colosi** — București. **(C. ENEA**, coresp.).

ȘTIINȚA BACĂU — CHIMIA RM. VÎLCEA 3—1 (3—0)

Studenții au evoluat la un bun nivel în prima parte, iar după pauză, mulțumiți de rezultat, **au slăbit ritmul.** Golurile au fost realizate de **Stroe** (min. 7 și 14), **Grosaru** (min. 44), respectiv **Păciulete** (min. 78). Foarte bun arbitrajul lui **A. Bentu** — București. **(S. NENIȚĂ**, coresp.).

CEAHLĂUL P. NEAMȚ — METALUL BUC. 3—0 (1—0)

Cel mai frumos joc al localnicilor din acest campionat. Golurile au fost marcate de **Bilu** (min. 26 și 85) și **Mihalache** (min. 89). A arbitrat foarte bine **Z. Szecsei** — Tg. Mureș. **(C. NEMȚEANU**, coresp.).

1. Poli. Iași	19	12	3	4	38—14	27
2. Metalul Buc.	19	9	4	6	23—13	22
3. F.C. Galați	19	9	3	7	27—24	21
4. Știința Bacău	19	8	4	7	23—20	20
5. Progresul Buc.	19	7	6	6	13—16	20
6. Gloria Buzău	19	7	6	6	17—20	20
7. S.N. Oltenița	19	8	3	8	21—23	19
8. Metalul Plopeni	19	7	4	8	26—20	18
9. C.F.R Pașcani	19	7	4	8	24—21	18
10. Dunărea Giurgiu	19	7	4	8	[illegible]—20	18
11. Chimia Rm. Vîlcea	19	7	4	8	22—26	18
12. C.S. Tîrgoviște	19	6	6	7	14—18	18
13. Delta Tulcea	19	5	7	7	16—23	17
14. Ceahlăul P. Neamț	19	5	6	8	13—17	16
15. Progresul Brăila	19	6	4	9	16—25	16
16. C.S.U. Galați	19	6	4	9	16—28	16

ETAPA VIITOARE (22 aprilie) : C.S.U. Galați — C.S. Tîrgoviște (0—1), Delta Tulcea — Dunărea Giurgiu (0—0), Metalul Plopeni — Progresul București (0—1), Progresul Brăila — Știința Bacău (0—2), Metalul București — F.C. Galați (0—1), Politehnica Iași — Ceahlăul P. Neamț (2—1), S.N. Oltenița — C.F.R. Pașcani (2—5), Gloria Buzău — Chimia Rm. Vîlcea (1—1).

Pîslaru înscrie unicul gol al partidei Progresul București — S.N. Oltenița

Seria a II-a : POLITEHNICA TIMIȘOARA – ÎNVINGĂTOARE ÎN DERBYUL DE LA BAIA MARE

F. C. BIHOR — C.S.M. SIBIU 3—0 (1—0)

ORADEA, 15 (prin telefon). Peste 4 000 de spectatori au înfruntat curajos o ploaie rece, neîntreruptă, spre a urmări unul dintre derbyurile seriei secunde. Au văzut un joc de o exemplară angajare fizică, de o bună sportivitate (cu o singură excepție, ieșirile sibianului Marcu și a localnicului Bedea, care au primit avertismentele cuvenite din partea conducătorului jocului) și, mai ales, au văzut o victorie clară și meritată a favoriților lor : 3—0 (1—0).

Explicațiile succesului net, dar stabilit la capătul unei lupte dusă cu toată energia, repurtat de echipa antrenată de Anton Ferenczi, îl găsim în superioritatea tehnică a liniilor de mijloc și atac, în care au evoluat excelenți jucători, precum **Agud, Șchiopu, Tamaș** și **Colnic.**

Dincolo, am văzut un „11" foarte bine clădit fizic, cu cîteva elemente tinere de care trebuie să amintim în orice caz : **Gabel** — un mijlocaș cu clarviziune și valențe tehnice, și **Floarea** — un vîrf de atac impetuos și ideal clădit pentru acest post.

Orădenii au controlat din cap în cap cursa de astăzi, dar emoțiile lor nu s-au risipit decît în min. 67, cînd **Tamaș** a marcat al doilea gol în urma unei pase excelente de la Șchiopu. **Agud** deschisese scorul în min. 2, după ce urmărise atent o minge recentrată de Lucaci. Și tot el avea să stabilească scorul final prin realizarea celui mai frumos gol al partidei, în min. 74, cînd a reluat ingenios și rapid o minge lucrată de Suciu și Tamaș. Agud ne-a plăcut foarte mult astăzi, dar l-am dori mult mai insistent și mai decis în loviturile de poartă.

Arbitrul **C. Ghemingean** (București) a condus autoritar și corect următoarele formații :

F.C. BIHOR : Bologan — Sărac, Lucaci, E. Naghi, Cocoș — TAMAȘ, ȘCHIOPU, BEDEA — SUCIU, AGUD, COLNIC.

C.S.M. SIBIU : LIENHARDT — Rubint, David, FLICHIS, JUDELE — GABEL, Marcu — Schwartz (min. 72 Firițeanu), Serfözö, Țurlea (min 33 Cherciu), FLOAREA.

Eftimie IONESCU

MINERUL BAIA MARE — POLITEHNICA TIMIȘOARA 1—2 (0—0)

BAIA MARE, 15 (prin telefon). Meci de mare tensiune. Atît gazdele, cît și oaspeții au dorit victoria spre a-și continua cursa pentru promovare. După 18 minute de tatonări reciproce, a urmat o jumătate de oră de atacuri furibunde ale gazdelor, remarcîndu-se jocul bun al lui Radu, Crișan și Toth. Timișorenii se apără organizat, avînd în Fülop un bun coordonator. După suita de bîlbîieli a apărătorilor timișoreni și a atacanților mineri (min. 25), în min. 39 Sasu e pe punctul de a finaliza, dar mingea ocolește cu puțin poarta.

Gazdele reiau jocul, după pauză, cu mult aplomb. Deși realizează două execuții de mare finețe (min. 49 și 57), Sasu nu reușește să deschidă scorul. Acest lucru se va **întîmpla, totuși, în min. 65, cînd „vulpoiul" Sasu prinde pe picior greșit apărarea studenților, este obstrucționat** (arbitrul Rainea interpretează bine legea avantajului), **centrează precis la CRIȘAN, șut și gol.** Peste 2 minute, asistăm la momentul psihologic al partidei : Radu centrează cu boltă pe stînga, la Coman, care, venit în viteză, reia spre poartă, în traiectoria balonului intervine spectaculos Sasu, reia cu capul din plonjon, dar... peste poarta goală. Schimbările efectuate de antrenorul timișorean sînt inspirate. Noul introdus **Bungău** centrează lung la **DAȘCU** (min. 74), **care găsește un culoar liber printre Talpai și Toth, saltă mingea peste portar ieșit neinspirat, și, apoi, o reia cu capul în gol. Peste 3 minute, apărarea băimăreană gafează din nou, cînd BOJIN „se plimbă" pe lîngă Talpai și șutează năpraznic de la distanță pe sub portarul Cristea, care plonjase cu întîrziere. Balonul întîlnește bara și ricoșează în plasă.** A arbitrat excelent **N. Rainea** — Bîrlad.

MINERUL : Cristea — Sleam, Talpai, TOTH, Docu — Stîncel (min. 80 : Szilaghi), RADU — CRIȘAN, SASU, Trif (min. 62 : Stir), Coman.

POLITEHNICA : GABORAȘ — Popa, Bărbuț, ARNĂUTU, Maier— Gherga, FÜLOP, Șchiopu (min.. 68 BUNGĂU) — Dașcu, BOJIN, Covalcic (min. 68 Floareș).

Liviu BOBOCEA

METROM BRAȘOV — OLIMPIA ORADEA 1—0 (1—0)

BRAȘOV, 15 (prin telefon). Aproximativ 200 de spectatori brașoveni, adăpostiți sub umbrele multicolore, au urmărit cu interes și emoții, pe o ploaie rece și deasă, o partidă atractivă și dîrz disputată, în care gazdele mai hotărîte și cu un „11" ceva mai omogen au reușit să-și apropie o victorie meritată, care a stat, totuși, pînă în final sub semnul incertitudinii. Jocul, în ansamblu, a fost echilibrat, de un nivel tehnic satisfăcător, dar sărac în faze de poartă, datorită reținerii exagerate a atacanților ambelor echipe de a se angaja în acțiuni ofensive frontale, cu șuturi de la distanță, foarte indicate în condițiile terenului umed și alunecos.

Gazdele au avut un start mai bun, grație căruia și superioritatea lor se concretizează, destul de curînd, pe tabela de marcaj : în min. 5, **Florescu face o cursă spectaculoasă pe extrema dreaptă, pînă la linia de fund a terenului, de unde centrează înapoi la SELIMESI, care, de aproape, înscrie pe lîngă portarul oaspeților.** Se părea că deschiderea scorului, atît de timpuriu, ne va oferi în continuare, la concurență cu vremea rece și ploioasă, o ploaie de goluri. Dar nu a fost așa. Jocul a căpătat imediat un caracter de uzură, s-a făcut risipă mare de energie, oaspeții au șutat o dată în bară (în min. 24 prin Gödeny), s-au ratat cîteva ocazii (cea mai mare, Selimesi în min. 81) și, în finalul întîlnirii, brașovenii s-au găsit în situația, puțin prevăzută inițial, de a-și apăra săraca zestre de un gol, care le-a adus, totuși, satisfacția victoriei și a încă două puncte prețioase în clasament.

Arbitrul **Mircea Bică** (București) a condus foarte bine.

METROM : Szalad — Șișcă, PETRESCU, Păltinișan, Bădițoiu — GABOR, FURNICĂ — Necula (min. 65, Tittesz), FLORESCU, Gane, Selimesi.

OLIMPIA : Poroszlai (min. 70, Kiraly) — Levan (min. 78, Döngölö), Serfözö, LEMAK, Ulici — BACOȘ, IACOB — BENCZIK, Gödeny, Steiner, Hădărean.

Mihai IONESCU

OLIMPIA SATU MARE — ELECTROPUTERE CRAIOVA 3—0 (1—0)

Gazdele au avut perioade îndelungate de dominare. Oaspeții au jucat deschis, însă înaintașii au șutat rar la poartă. Autorii golurilor : **Kinceses** (min. 13, 60) și **Libra** (min. 72). Corect arbitrajul lui **A. Pop** — Cluj. **(St. VIDA**, coresp.).

GLORIA BISTRIȚA — NITRAMONIA FĂGĂRAȘ 3—0 (1—0)

Jocul a fost la discreția localnicilor. Contraatacurile făgărășenilor au fost palide și lipsite de eficacitate. Au înscris : **Mureșan** (min. 14) și **Ciocan** (min. 48 și 57). A arbitrat foarte bine **V. Topan** — Cluj. **(I. TOMA**, coresp.).

METALURGISTUL CUGIR — METALUL DROBETA TR. SEVERIN 1—0 (0—0)

Terenul alunecos a influențat calitatea jocului. Localnicii au avut mai mult timp inițiativa. Unicul gol a fost marcat de **State** (min. 65). Foarte bun arbitrajul lui **M. Bădulescu** — Oradea. **(M. VÎLCEANU**, coresp.)

C.F.R. TIMIȘOARA — MINERUL ANINA 3—1 (1—0)

Acțiuni ofensive cu un singur sens, spre poarta Minerului. Autorii golurilor : **Tuculia** (min. 29, autogol), **Petreanu** (min. 48), **Panici** (min. 80, din 11 m), respectiv **Copăceanu II** (min. 47). **O. Anderco** — Satu Mare a condus foarte bine. **(St. MARTON**, coresp.).

CORVINUL HUNEDOARA — C.F.R. ARAD 2—0 (2—0)

Terenul a fost acoperit de zăpadă. Gazdele s-au dovedit a fi mai bine pregătite fizic și tactic. Autorii golurilor : **Cojocaru** (min. 11) și **Goea** (min. 24). A arbitrat bine **St. Marian** — Sighișoara. **(I. VLAD**, coresp.).

1. Poli. Timișoara	19	11	5	3	28—13	27
2. F.C. Bihor	19	10	5	4	36—18	25
3. Olimpia Satu M.	19	10	5	4	26—13	21
4. Minerul Baia M.	19	8	5	6	25—14	21
5. C.S.M. Sibiu	19	9	3	7	22—18	21
6. Metrom Brașov	19	9	2	8	26—19	20
7. Gloria Bistrița	19	8	3	8	19—17	19
8. Minerul Anina	19	9	1	9	18—25	19
9. Met. Drobeta Tr Sv.	19	8	1	10	22—26	17
10. Nitramonia Făgăraș	19	8	1	10	25—31	17
11. Corvinul	19	8	4	7	19—20	16
12. C.F.R Timiș.	19	7	2	10	16—26	16
13. Metalurgistul	19	7	2	10	10—20	16
14. C.F.R. Arad	19	5	4	10	19—27	14
15. Electroputere	19	6	2	11	17—27	14
16. Olimpia Oradea	19	4	5	10	14—28	13

(N. R. Olimpia Satu Mare și Corvinul Hunedoara sînt penalizate cu cîte patru puncte).

ETAPA VIITOARE (22 aprilie) : C.F.R. Arad — Gloria Bistrița (0—2), Minerul Anina — Olimpia Satu Mare (1—3), Minerul Baia Mare — Metalurgistul Cugir (0—1), Olimpia Oradea — Politehnica Timișoara (0—2), Nitramonia Făgăraș — Electroputere Craiova (0—2), Corvinul Hunedoara — F.C. Bihor (0—1), C.F.R. Timișoara — Metrom Brașov (0—3), C.S.M. Sibiu — Metalul Drobeta Tr. Severin (0—1).

„TRICOLORII" ȘI-AU ÎNCHEIAT PREPARATIVELE

(Urmare din pag 1)

a apărat poarta autobuzului. Aceste 45 de minute n-au avut prea multe momente interesante, tempo-ul a fost destul de scăzut, claritatea acțiunilor a avut de suferit încă din faza de elaborare a lor. Jocul se bloca undeva la mijlocul terenului, fapt ce permitea ambițioșilor parteneri să rezolve cu ușurință acțiunile ofensive. Antrenorul Valentin Stănescu, care și de această dată a avut și calitatea de arbitru, a făcut în permanență observații critice la adresa jucătorilor din cele trei compartimente.

La reluare, tricolorii au avut următoarea alcătuire: **Răducanu — Sătmăreanu, Sameș, Pescaru, Hajnal — Anca, Beldeanu, Radu Nunweiller — Troi, Mureșan, Marcu. Haidu** a apărat la Autobuzul. În această formulă nouă, jocul s-a schimbat radical, el avînd multă cursivitate și un tempo ridicat. Permanenta mișcare și demarcare, folosirea atacurilor pe aripi au dus la aerisirea jocului și implicit la crearea a numeroase faze spectaculoase, cu un grad sporit de periculozitate. Haidu, în ciuda celor patru goluri primite, a apărat foarte bine. Ceea ce a impresionat a fost jocul lui **Mureșan**, agresivitatea lui, inteligența la multele un-doi-uri realizate cu Radu Nunweiller, simțul său de a juca pe poziții viitoare. Deși clujeanul n-a înscris decît un singur gol, el poate fi considerat coautorul celorlalte.

La terminarea partidei, antrenorul principal al reprezentativei ne mărturisea că acest ultim test i-a dat multe repere asupra formulei definitive de echipă pe care o va stabili, totuși, la fața locului, miercuri.

Amintind că delegația fotbaliștilor noștri (toți cei 17 rulați la Snagov) părăsește azi Capitala, la ora 15, pe calea aerului, să urăm succes tricolorilor în primul lor start internațional al anului 1973.

IERI, ÎN ULTIMUL TEST ÎNAINTEA PARTIDEI DE LA ODESA

LOTUL DE TINERET-STEAUA 0-2 (0-1)

Ieri dimineață, pe stadionul Steaua, lotul de tineret a susținut un ultim joc de verificare înaintea partidei de miercuri, de la Odesa, în care va întîlni selecționata similară a Uniunii Sovietice. De această dată, elevii antrenorului Cornel Drăgușin au avut ca adversar echipa Steaua, în componența căreia s-au aflat și cîțiva jucători din cadrul formației de tineret-rezerve a clubului militar. Condițiile deosebit de grele în care s-a desfășurat jocul (ploaie în rafale, care a făcut terenul foarte alunecos) i-au supus pe jucători la eforturi deosebite.

În primele 45 de minute, antrenorul C. Drăgușin a trimis pe teren „11"-le pe care intenționează să-l utilizeze și în meciul de la Odesa : **Cavai — Anghelini, Ciugarin, G. Sandu, Tănăsescu — Dumitriu IV, Moldovan — Anghel, Mulțescu, Roznai, Lucaci.** În această parte a întîlnirii, jocul a avut, în general, un aspect echilibrat la mijlocul terenului, dar nu și în ofensivă, acolo unde cei patru atacanți ai selecționatei nu au dat randamentul dorit. Plusul de insistență al înaintașilor steliști, care au combinat mai des și mai clar, construind cîteva acțiuni spectaculoase la poarta apărată de Cavai, s-a concretizat prin golul înscris de **Ion Ion** (min. 23), după ce în min. 20 Tătaru ratase un penalty (acordat în urma unui fault comis de Dumitriu IV asupra aceluiași Ion Ion).

După pauză, în formația de tineret au survenit cîteva modificări. **Ștefan** l-a înlocuit pe Cavai, **Vișan** pe Tănăsescu, **Bölöni** pe Dumitriu IV și **Chihaia** pe Anghel. Cu toate acestea, evoluția lotului de tineret s-a situat, în continuare, la un nivel neconcludent, majoritatea jucătorilor folosiți manifestînd tendința unui nepermis menajament. În ultimul minut al întîlnirii, **Tătaru** a înscris cel de-al doilea gol, stabilind scorul final de 2—0 (1—0) în favoarea echipei sale.

Așadar, nemulțumirea antrenorului C. Drăgușin era justificată, cînd ne spunea la sfîrșitul meciului : **„Evoluția sub posibilități a jucătorilor mei nu-și poate găsi motivarea în condițiile dificile în care s-a desfășurat întîlnirea. Sper ca ei să se gîndească la deficiențele manifestate în meciul cu Steaua și să privească întîlnirea de miercuri cu toată seriozitatea, în așa fel încît să se comporte la un nivel superior".**

În afara celor 15 jucători care au evoluat ieri, din lotul care va face deplasarea (astăzi, pe calea aerului) mai fac parte **Sătmăreanu II** și **Grigoraș**. Steaua a folosit următoarea formație : **Coman — Nițu, Smarandache, Negrea, Hălmăgeanu — Iovănescu, Vigu — Ștefănescu, Tătaru, Ion Ion, Vlad.**

Gheorghe NERTEA

Ultimele sfaturi ale antrenorului Bela Karoly înainte ca Nadia să abordeze un nou aparat

„INTERNAȚIONALELE" DE GIMNASTICĂ

(Urmare din pag 1)

Remarcabilă, de asemenea, evoluția campionului absolut al țării noastre, **Dan Grecu**, învingător la individual compus și cîștigător a două aparate.

La încheierea concursului, tovarășul general locotenent **Marin Dragnea**, prim-vicepreședinte al C.N.E.F.S., a felicitat călduros pe gimnaști pentru succesele repurtate, îndemnîndu-i totodată să-și sporească eforturile în viitoarele pregătiri, spre a reprezenta cu cinste culorile patriei în apropiatele confruntări internaționale.

Rezultate tehnice : FEMININ — sărituri : Nadia Comăneci (România) **18,45, Zsuza Kovacs** (Ungaria) **18,40, Alina Goreac** (România) **18,35; paralele : Nadia Comăneci 19,20, Tania Ritișceva** (U.R.S.S.) **18,65, Alina Goreac 18,55; bîrnă : Nadia Comăneci 18,90, Alina Goreac 18,40, Rodica Sabău** (România) **și Zsuza Kovacs** (Ungaria) **18,35; sol: Nadia Comăneci 19,20, Marina Gordeeva** (U.R.S.S.) **și Elena Ceampelea** (România) **18,95; MASCULIN — sol : Jiri Tabac** (Cehoslovacia) **18,55, Dan Grecu** (România) **și Nicolae Oprescu** (România) **18,30; cal cu minere : Gheorghe Păunescu** (România) **18,15, Zoran Ivanovici** (Iugoslavia) **și Anatoli Kozeev** (U.R.S.S.) **18,10; inele : Dan Grecu 18,80, Nikolai Ganin** (U.R.S.S.) **18,50, Olaf Grosse** (R.D. Germană) **18,45; sărituri : Olaf Grosse 18,025, Reinhard Schubert** (R.D.G.) **17,975, Jerzy Kruza** (Polonia) **17,725; paralele : Dan Grecu 18,70, Michele Arnaboldi** (Elveția) **și Nicolae Oprescu 18,15; bară fixă : Reinhard Schubert 18,40, Olaf Grosse 18,35, Constantin Petrescu** (România) **18,25.**

PRONOSPORT

AȘA ARATĂ O VARIANTĂ CU 13 REZULTATE EXACTE LA CONCURSUL PRONOSPORT NR. 15, ETAPA DIN 15 APRILIE 1973

I. Atalanta	— Roma	1
II. Bologna	— Verona	1
III. Juventus	— Palermo	1
IV. Lanerossi	— Fiorentina	2
V. Lazio	— Sampdoria	1
VI. Milan	— Cagliari	X
VII. Napoli	— Torino	X
VIII. Ternana	— Internazionale	2
IX. Ceahlăul	— Metalul Buc.	1
X. C.S. Tîrgoviște	— Gloria Bz.	1
XI. Minerul B. M.	— Politehnica Tim	2
XII. Corvinul	— C.F.R. Arad	1
XIII. C.F.R. Timișoara	— Minerul Anina	1

Fond de premii : 398.041 lei.

Plata premiilor se va face *în Capitală*, începînd din 20 aprilie pînă la 30 mai 1973, iar *în țară* aproximativ din 24 aprilie pînă la 30 mai 1973, inclusiv.

Rubrică redactată de LOTO-PRONOSPORT

Biblioteca municipală
Tîrgu-Mureș

PROLETARI DIN TOATE ȚĂRILE, UNIȚI-VĂ!

Sportul

ZIAR AL CONSILIULUI NAȚIONAL PENTRU EDUCAȚIE FIZICĂ ȘI SPORT

ANUL XXIX — Nr. 7386 4 PAGINI 30 BANI Marți 17 aprilie 1973

ANGAJAMENT FERM DE A TRADUCE ÎN VIAȚĂ HOTĂRÎREA PARTIDULUI PRIVIND DEZVOLTAREA MIȘCĂRII SPORTIVE

Alcătuirea estetică a exercițiului și interpretarea lui la un nivel tehnic ridicat au fost criteriile de bază ale notării...
Foto: Theo MACARSCHI

DUPĂ FINALA FESTIVALULUI DE LA CONSTANȚA

GIMNASTICA MODERNĂ POATE DEVENI UN PUNCT FORTE AL SPORTULUI ȘCOLAR!

Festivalul ansamblurilor școlare de gimnastică modernă a fost o premieră foarte reușită, răspunzînd integral bunelor intenții ale organizatorilor. Nu exagerăm cînd afirmăm că este **prima competiție de amploare, cu un adînc ecou în rîndul populației școlare feminine din țară,** lipsită din păcate pînă acum de acțiuni proprii și specifice. În fazele județene ale întrecerilor au fost angrenate aproape 600 de ansambluri, marea majoritate fiind constituite în momentul inițierii acestei originale și frumoase competiții. S-a creat, deci, un precedent îmbucurător pe linia sporirii numărului de eleve angrenate (aproape 6 000, în total) în practicarea sportului. Inspirată ni se pare și alegerea disciplinei: **o ramură sportivă spectaculoasă, atractivă, cu mare audiență în rîndul fetelor, necesitînd materiale auxiliare nu prea costisitoare.** În plus, pregătirea într-un ansamblu de gimnastică modernă contribuie **nu numai la o dezvoltare fizică armonioasă, dar și la stimularea unor calități artistico-estetice ale practicantelor,** ea poate prilejui manifestarea unor inițiative personale interesante: la Constanța, de pildă, **fondul muzical pe care a evoluat una dintre echipe a fost compus chiar de profesoara ce pregătea formația.** Pe scurt, deci, gimnastica modernă **POATE GĂSI UN LARG CÎMP DE AFIRMARE ÎN PERIMETRUL SPORTULUI ȘCOLAR, CU MULTIPLE CONSECINȚE FAVORABILE.**

Este necesară, totuși, o precizare: pînă la ediția următoare a Festivalului mai este... un an. Pregătirile trebuie să înceapă încă de pe acum și să preocupe **TOATE ORGANELE LOCALE RĂSPUNZĂTOARE: organizațiile U.T.C., ale pionierilor, Inspectoratele școlare și Consiliile județene pentru educație fizică și sport.**

★

În vitrinele cu trofee ale multora dintre unitățile școlare participante la finala tomitană vor fi așezate, la loc de cinste, premiile obținute cu această ocazie. Organizatorii au oferit multe cupe și diplome, gîndindu-se la marele efect stimulativ pe care îl au ele. Și n-au făcut rău. Mai mult, ne bucură și faptul că în Sala sporturilor n-au fost prezente, așa cum ne-am fi așteptat, **numai ansambluri din orașe, ci și din mediul rural, din comuna Cașin, județul Neamț, de exemplu, și a căror evoluție a lăsat să se întrevadă munca entuziastă ce s-a depus acolo.**

Radu TIMOFTE

(Continuare în pag. a 2-a)

A ÎNCEPUT TURNEUL DE BOX „CENTURA DE AUR"

TREI OLIMPICI ÎNVINGĂTORI ÎN PRIMA GALĂ: AL. TUREI, G. CURCETTI (Italia), J. ODWORI (Uganda)

Trompetele au vestit solemn, sub cupola sălii Floreasca, aseară, o nouă și mare sărbătoare a pugilismului: ediția secundă a competiției internaționale de box dotată cu „Centura de aur". Iubitorii sportului cu mănuși au asaltat, ca și în alte dăți, o incintă devenită neîncăpătoare pentru pasiunea lor. Peste 2000 de oameni au ținut să asiste la primele încrucișări de mănuși într-o gală care — de la început — a dat o mostră a întregului: au urcat în ring aseară 3 olimpici de la München (italianul **Curcetti**, românul **Turei** și ugandezul **Odwori**) — doar cîțiva dintre numeroșii candidați olimpici prezenți pe programul competiției.

Au participat la defilarea, mult aplaudată de public, stegarii celor 10 țări, din 4 continente, reprezentate aci: **Bulgaria, R.P.D. Coreeană, Cuba, Franța, Italia, Olanda, Turcia, Uganda, Ungaria** și **România.** Cu multă satisfacție au ovaționat spectatorii pe purtătorii de stindard, printre care unii bine cunoscuți lor: Ion Alexe și Teofilo Stevenson. De bune aprecieri s-a bucurat și faptul că arbi-

(Continuare în pag. a 4-a)

Remus Cozma a lovit puternic și precis cu dreapta, trimițîndu-și adversarul la podea. A. Ceakir (Turcia) va asculta numărătoarea arbitrului pînă la 8.

Foto: N. DRAGOȘ

REZULTATE TEHNICE

CAT. SEMIMUSCĂ:
J. Hernandez (Cuba) b.p. Șt. Boboc (România)
R. Cozma (România) b.p. A. Ceakir (Turcia)
G. Curcetti (Italia) b.ab. 3 J. Huczik (Ungaria)
Al. Turei (România) b.ab. 2 G. Osmanov (Bulgaria)

CAT. MUSCĂ:
J. Odwori (Uganda) b.ab. 3 T. Cerchia (România)

CAT. UȘOARĂ:
A. Guțu (România) b.p. L. Stinziani (Italia)

CAT. MIJLOCIE MICĂ:
S. Tirilă (România) b.ab. 3 S. Barcza (Ungaria)

CAT. SEMIGREA:
G. Stoimenov (Bulgaria) b.ab. 3 V. Croitoru (România)
J. Siklosi (Ungaria) b.ko. 1 Kim Bok Jun (R.P.D. Coreeană)
M. Constantinescu (R) b.p. S. Tuninga (Olanda)

PROGRAMUL GALELOR DE AZI DIN SALA FLOREASCA

ORA 14: (cat. cocoș): Olah (Ung.) — Romero (Cuba), AL. DOBAEȘ — Kim-En-Dek (R.P.D. Coreeană), Acquaviva (Franța) — M. TONI; cat. pană: GH. CIOCHINĂ — Tak-En-Gun (R.P.D. Coreeană), Ayubu (Uganda) — O. AMĂZĂROAIE, N. BUTIȘAGĂ — Torrizo (Cuba), Krinjesman (Olanda) — C. STEFANOVICI; cat. semimijlocie: S. MIHALCEA — Balbuzanov (Bulgaria).

ORA 19: (cat. muscă): I. ȘULA — Fonroques (Franța), C. GRUIESCU — Duvalon (Cuba), F. IBRAHIM — Djen-En-Fan (R.P.D. Coreeană), Pinarkusu (Turcia) — Odwori (Uganda); cat. ușoară: M. TEOFIL — Sefa Nar (Turcia), P. DOBRESCU — Iu-En-Son (R.P.D. Coreeană), C. CUȚOV — Dukle Estable (Cuba), Van Eck (Olanda) — A. GUȚU; cat. mijlocie mică: N. TUDOR — Rolando Garbey (Cuba), Kim-Ven-Hak (R.P.D. Coreeană) — V. FILIP, M. IMRE — ȘT. FLOREA, Alesandro (Cuba) — S. TIRILĂ.

Miercuri va avea loc o singură reuniune (cea de la ora 19).

ECOURI DUPĂ C.M. DE TENIS DE MASĂ DE LA SARAJEVO

„MARIA ALEXANDRU A RĂMAS ACEEAȘI MARE JUCĂTOARE"

Jucătoarea noastră unanim apreciată de cercurile de specialitate și amatorii tenisului de masă

SARAJEVO, 16 (prin telefon, de la trimisul nostru). — În sala Skenderija din Sarajevo, o dată cu ultimul schimb de mingi larma a încetat, luminile s-au stins. Cortina a căzut peste cea de a XXXII-a ediție a campionatului mondial de tenis de masă. Dar ecourile ei vor stărui încă multă vreme, pentru că, indubitabil, lumea tenisului de masă a urmărit la fața locului sau din depărtare cea mai dificilă și disputată ediție din istoria de 47 de ani a competiției supreme. 400 de sportivi și sportive, reprezentînd peste 60 de țări, au luat startul animați de dorința de a învinge, de a urca pe una din treptele superioare ale ierarhiei internaționale. Dar, mulți veniți puțini aleși. Iar în acest mănunchi restrîns continuă să se afle și maestra emerită a sportului, multipla campioană a României, **Maria Alexandru.**

Cu o longevitate sportivă impresionantă, neobosita jucătoare nu s-a dezmințit nici acum, cu toate că de 20 de ani poartă pe umeri răspunderea reprezentării tenisului de masă românesc.

Debutul Mariei la Skenderija a constituit o nereușită. În imposibilitatea de a alinia cea mai bună formație (Carmen Crișan fiind indisponibilă), selecționata României a pierdut în prima zi a mondialelor ambele partide. În confruntarea cu cele mai bune echipe din lume, Coreea de Sud și R.P. Chineză, Alexandru a fost întrecută de puternicele ei adversare. Ea a revenit însă, și și-a depășit toate partenerele la echipe, inclusiv pe Zoia Rudnova (U.R.S.S.), campioana Europei. A urmat concursul individual, în care romînca, defavorizată de sorți s-a întîlnit — chiar cu cea care avea să cîștige titlul suprem, jucătoarea Hu Yu-lan (R.P. Chineză).

Rămăseseră probele de dublu mixt și dublu fete. În prima, alături de iugoslavul Stipancici, Maria venea aureolată de medalia de argint cucerită acum doi ani la Nagoya. Dar, deși favorită, în sferturile de finală perechea românoiugoslavă este eliminată. Nu Alexandru a purtat însă vina pentru acest eșec. Ziarul „SPORT",

Constantin COMARNISCHI

(Continuare în pag. a 4-a)

Cele două laureate ale campionatului mondial — Miho Hamada (stînga) și Maria Alexandru (dreapta) — prezintă entuziastului public din Sarajevo trofeul oferit campioanelor lumii.

Telefoto: A.P.-Agerpres

PLENARA CONSILIULUI JUDEȚEAN SATU MARE PENTRU EDUCAȚIE FIZICĂ ȘI SPORT

Luni la prînz a avut loc la sediul Comitetului județean de partid, plenara Consiliului județean Satu Mare pentru educație fizică și sport. La lucrările plenarei au participat membri ai C.J.E.F.S., reprezentanți ai organizațiilor de masă și instituțiilor cu atribuții în domeniul sportului, profesori de educație fizică, președinți de asociații sportive, antrenori, instructori, sportivi fruntași, alți invitați.

La primul punct al ordinii de zi, tovarășul **Viorel Marchiș** a prezentat o dare de seamă asupra activității desfășurate de Consiliul județean Satu Mare pentru educație fizică și sport în cursul anului 1972 și planul de măsuri întocmit în lumina recentei Hotărîri a Plenarei Comitetului Central al P.C.R., cu privire la dezvoltarea continuă a educației fizice și sportului în țara noastră.

În cadrul discuțiilor care au urmat, cei 11 vorbitori au susținut — pe marginea celor două materiale prezentate — ample dezbateri. Vorbitorii și-au exprimat deplina adeziune față de măsurile luate de partid și au făcut referiri concrete la activitatea desfășurată pînă în prezent, pe plan sportiv, în județul Satu Mare. Au fost formulate, de asemenea, unele propuneri menite să determine îndeplinirea cu succes a însemnatelor obiective puse în fața mișcării sportive din patria noastră.

Luînd cuvîntul tovarășul **Iovită Popa,** șeful secției organizare și control a Consiliului Național pentru Educație Fizică și Sport, a relevat frumoasele realizări ale sportului sătmărean. Vorbitorul s-a referit totodată la necesitatea îmbunătățirii continue a stilului și metodelor de muncă ale organelor și organizațiilor sportive, în scopul traducerii în viață a obiectivelor de importanță majoră stabilite de Plenara Comitetului Central al P.C.R. din 28 februarie — 2 martie.

În încheierea lucrărilor a luat cuvîntul tovarășul **Gheorghe Govor,** secretar al Comitetului județean Satu Mare al P.C.R., care a asigurat pe cei prezenți de largul sprijin al Comitetului județean de partid, ajutor care va determina îndeplinirea tuturor obiectivelor ce revin Consiliului județean pentru educație fizică și sport, va contri-

(Continuare în pag. a 2-a)

ÎN VEDEREA MECIULUI CU ECHIPA UNIUNII SOVIETICE

REPREZENTATIVA DE FOTBAL A ȚĂRII NOASTRE A SOSIT LA KIEV

KIEV, 16 (prin telefon).

Plecați azi la prînz (n.r. ieri), cei 17 tricolori **(Răducanu, Haidu, Sătmăreanu, Sameș, Pescaru, Vlad, Deleanu, Hajnal, Anca, Dumitru, Beldeanu, Nunweiller, Lucescu, Troi, Mureșan, Dumitrache** și **Marcu),** care alcătuiesc lotul reprezentativ al țării, în vederea întîlnirii internaționale amicale de miercuri seara cu puternica formație a Uniunii Sovietice, au ajuns la Kiev, în jurul orei 18,30 (ora Moscovei).

Călătoria s-a desfășurat în bune condițiuni, pe o vreme favorabilă pentru zbor. La sosirea pe aeroportul „Boris Pol", delegația sportivilor noștri a fost întîmpinată de reprezentanți ai federației unionale de fotbal, de ziariști și fotoreporteri. De la aeroport, lotul reprezentativ s-a îndreptat spre hotel „Nipru", unde jucătorii au fost cazați pentru toată durata șederii în capitala R.S.S. Ucrainene. Programul zilei de azi (n.r. ieri) — început cu un antrenament de dimineață în complexul de la Snagov — s-a încheiat cu o plimbare ușoară prin zona centrală a Kievului, cu masa de seară și o binemeritată odihnă.

(Continuare în pag. a 4-a)

ÎNCEPE TURNEUL F.I.R.A. '73 PENTRU JUNIORI

MÎINE ROMÂNIA — POLONIA, MECI ÎN CARE AVEM PRIMA ȘANSĂ

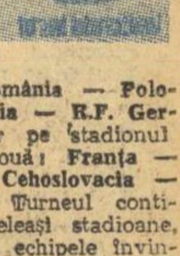

Mîine, la București, **începe Turneul F.I.R.A. '73 pentru juniori** la care participă, după cum se știe, opt reprezentative de rugby: **România** (cîștigătoarea ediției de anul trecut de la Roma), **Cehoslovacia, Franța, R.F. Germania, Italia, Polonia, Spania și Maroc.**

Participantele la acest turneu au și sosit în țară. Marocanii se află în Capitală încă de vineri, iar ieri au sosit cinci reprezentative și anume cele ale Franței, Italiei, R. F. Germania, Cehoslovaciei și Poloniei. Numai echipa Spaniei este așteptată să sosească abia azi, în cursul dimineții. Din punct de vedere organizatoric, totul este pus la punct. S-au stabilit stadioanele pe care se va juca **(Progresul și Giulești);** arbitrii români care vor conduce, la centru sau la linie, partidele **(R. Chiriac și G. Eftimescu,** la centru, **D. Grigorescu, C. Udrea** și **Șt. Cristea — la tușe);** la Hotelul Union — unde sînt cazate toate echipele — funcționează, începînd de ieri de la ora 12, un birou de presă; astăzi sînt programate două reuniuni ale Comisiei tehnice F.I.R.A. în care se vor discuta ultimele amănunte de organizare.

A fost stabilit și programul. Mîine, pe stadionul **PROGRESUL,** din str. Dr. Staicovici, vor avea loc două meciuri: **România — Polonia** (ora 16); **Spania — R.F. Germania** (17,30), iar pe stadionul GIULEȘTI, alte două: **Franța — Maroc** (ora 16); **Cehoslovacia — Italia** (ora 17,30). Turneul continuă vineri, pe aceleași stadioane, cînd se vor întîlni echipele învingătoare și cele învinse între ele. La sfîrșitul întrecerilor se va stabili un clasament pentru locurile 1—8.

Lotul român se află la Snagov unde așteaptă, cu optimism, jocul cu reprezentativa Poloniei. Pregătirea propriu-zisă a jucătorilor a luat sfîrșit, acum ei participînd doar la exerciții ușoare de menținerea formei. Rugbyștii noștri vor sosi la Progresul, mîine, doar înaintea meciului. Un pronostic? Ni l-a dat la Snagov Nicolae Ghiță căpitanul echipei noastre: **„Sîntem în formă și sperăm într-un rezultat bun cu reprezentativa Poloniei, astfel încît să ne calificăm mai departe. Știm că, dacă vom reuși, urmează să întîlnim învingătoarea dintre Cehoslovacia și Italia. Dat fiind că echipa Italiei este în formare, se pare că cei cu care ne vom confrunta sînt cehoslovacii. Noi vă asigurăm că nu vom precupeți nimic pentru a demonstra că prețuim încrederea, cinstea ce ni s-a făcut, de a ni se da posibilitatea să purtăm tricoul naționalei României într-o astfel de întrecere. Este hotărîrea noastră a tuturor".**

Reamintim că intrarea la aceste meciuri este liberă pentru elevi.

Modesto FERRARINI

AZI PE „GHENCEA" (ORELE 16)

DINAMO — SELECȚIONATA ARMATEI FRANCEZE

Un meci de rugby inedit, o partidă de mare atracție

Azi în Capitală un nou meci internațional de rugby. Protagoniste: **Dinamo** și **Selecționata Armatei Franceze.** O întîlnire inedită între două echipe cu recunoscute atu-uri tehnice. Dinamo, specialistă în jocuri cu formații franceze va căuta să se repete, în timp ce rugbyștii oaspeți sînt hotărîți să facă un joc și mai bun decît cel de duminică cu Steaua.

Antrenorii celor două echipe ne-au prezentat formațiile probabile:

DINAMO: **Turlea, Caraiman, Baciu — I. Aurel, Borei — Stoica, Iftimie, Prosi — Florescu, Nicolescu — Nica, Aldea, Dragomirescu, Coravu — Dăiciulescu.** După cum se poate vedea, echipa bucureșteană va folosi sportivii din selecționata României, care a jucat sîmbătă, la Constanța, împotriva Spaniei.

SELECȚIONATA ARMATEI FRANCEZE: **Gilet, Zabeo, Feriot — Gargallo, Demblat — Auriat, Leterrer, Orès — Massac, Terrain — Barry, Pastor, Theyret, Notibois — Rougerie.**

Meciul este programat pe stadionul Ghencea (orele 16) și va fi condus de Alex. Lemneanu. (T. St.)

PANORAMIC SĂPTĂMÎNAL INTERNAȚIONAL

SUCCESE ȘI PROMISIUNI

Sfîrșitul săptămînii trecute a fost prodigios pe plan internațional pentru sportivii noștri aflați în concursuri, acasă și peste hotare. Sîmbătă și duminică au fost zile de satisfacții, de succese și de promisiuni, după așteptări încordate.

Cu toate că televiziunea nu ne-a oferit nimic de la Sarajevo, campionatele mondiale de tenis de masă, cele mai disputate din istoria acestui sport, au fost urmărite cu interes în presă și iată că după ce băieții noștri, **Doboși, Giurgiucă** și **Gheorghe** au reușit să reintre în grupa întîi a echipelor de elită, în ultima seară **Maria Alexandru,** alături de japoneza **Miho Hamada, a redevenit campioană a lumii,** după 12 ani, cînd cucerea, la Pekin, cu Geta Pitică, primul ei titlu mondial, la dublu fete. **O victorie reconfortantă pentru tenisul nostru de masă** ale cărui căutări de noi talente, mai cu seamă pentru probele feminine, nu sînt încununate de prea mult succes. Dar iată că **Maria Alexandru, la 33 de ani și după 20 de ani de activitate internațională, a găsit resursele necesare să îmbogățească palmaresul sportiv al țării cu încă o performanță de mare prestigiu.** An de an, concurența în tenisul de masă a crescut într-o măsură uriașă pe plan mondial. Fantastica apariție și supremație a jucătorilor și jucătoarelor din Asia, care a dus la o mobilizare totală a forțelor sportive europene pentru a putea face față unor energii și stiluri noi de joc, a produs o creștere valorică fără precedent, de ambele părți. Dintre fruntașii tenisului nostru a rezistat numai această admirabilă sportivă, acest fost copil-minune al tenisului de masă românesc, fetița cu codițe din Băile Herculane, fetiță care la 13 ani neîmpliniți a intrat în mari competiții internaționale. Ne imaginăm ușor **clipa de fericire trăită de Maria Alexandru pe podiumul de la Sarajevo** și lacrimile de bucurie din această dimineață de marți cînd va fi primită cu flori la coborîrea din tren, în Gara de Nord. **Bine ai venit scumpa noastră campioană!**

Încă nu primisem știrea de la Sarajevo cînd, în dimineața zilei de duminică, în sala Floreasca, privind la un nou copil-minune în sport, la micuța gimnastă **Nadia Comăneci,** gîndul ne zburase spre **Maria Golopența de acum 20 de ani,** Maria Alexandru de azi, intrată timid în aceeași sală Floreasca și răsplătită apoi cu aplauze îndelungate. Am plecat, atunci, din sală, cu dorința ca această **mică Marie,** cu codițe, să devină o **mare Marie** a tenisului nostru de masă, dar parcă într-un colț al sufletului se furișase și un pic de îndoială. Era atît de mică și înainte erau atîția ani, atîtea adversare, atîtea tentații, atîta incertitudine!

Nadia Comăneci este parcă și mai mică decît a fost Maria Golopența acum două decenii. Fragedă, un pumn de copil, dar ce resorturi de viață și artă ascunde în ea această fetiță care a uimit pe toți cei care au văzut-o! La paralele inegale părea o **păpușă mecanică** în fața căreia a amuțit sala! La 12 ani, învingătoare a campioanelor noastre, cîștigătoare necontestată a unui concurs internațional! Dacă, acum 20 ani, Maria Golopența devenise un copil-minune din întîmplare, acum, **„minunea"** de la școala gimnasticii din municipiul Gheorghe Gheorghiu-Dej a fost lucrată din sutele și sutele de eleve ale orașului, ca de peste tot din școlile și liceele noastre, de la care așteptăm noi performeri de vîrstă timpurie, cu perspective de a deveni mari campioni. Ca de altfel și **Virginia Ruzici,** cîștigătoare a turneului de tenis de la Nisa, tot săptămîna trecută, produs la vîrstă timpurie. **Secretul consacrării lor rămîne munca, seriozitatea și perseverența** de care laureata mondială de azi, Maria Alexandru, a dat mereu dovadă în anii de activitate sportivă. **Iată de ce toți acei care au în grijă acești mici performeri,** ca și acești admirabili profesori ai Nadiei, **Marta** și **Béla Károly,** poartă o răspundere dublă față de mișcarea noastră sportivă.

Fotbaliștii juniori au reușit și ei să se califice în turneul final U.E.F.A., învingînd echipa Iugoslaviei, la Vîrșeț, cu 2—0. Autorul golurilor, același **Răducanu** care, în meciul anterior de la București, cu Grecia, ratase victoria. Răducanu s-a revanșat deci, ar fi bine să țină însă minte că s-a jucat cu calificarea echipei naționale, după cum, dacă a învățat din greșelile și emoțiile ultimelor jocuri din preliminariile U.E.F.A., antrenorii echipei Steaua ar trebui să se gîndească mai repede la promovarea acestui talentat centru înaintaș în divizia A.

Se simte în mișcarea noastră sportivă un curent nou, răscolitor, de dorință **fermă de a răspunde și în sportul de performanță sarcinilor pe care Hotărîrea Plenarei C.C. al P.C.R. privind dezvoltarea mișcării sportive le-a trasat cluburilor, sportivilor fruntași, conducerii mișcării sportive.** Rugbyștii și-au adunat rîndurile, au intensificat eforturile. În jocul lor cu echipa Spaniei, **mai mult decît victoria înregistrată, contează această reînchegare a echipei naționale care s-a făcut observată, și speranța că va redeveni puternică, la fel ca în trecutul apropiat.**

Aurel NEAGU

Agenda competițiilor de masă

ACȚIUNI CONCRETE ȘI EFICIENTE ÎN ASOCIAȚIILE SPORTIVE SINDICALE BRĂILENE

Hotărîrea Plenarei C.C. al P.C.R. cu privire la dezvoltarea continuă a educației fizice și sportului a făcut, recent, obiectul unor dezbateri fructuoase în județul Brăila. Sarcinile de mare importanță pentru mișcarea sportivă sindicală, reieșite din prețiosul document de partid, au fost stabilite cu ocazia Plenarei Consiliului județean al sindicatelor. Au fost prezenți activiști ai secției de propagandă a Comitetului județean de partid, precum și reprezentanți ai U.G.S.R., C.J.E.F.S. și ai altor organe cu atribuții în domeniul sportului.

Planul de măsuri adoptat cu această ocazie prevede atragerea cît mai multor oameni ai muncii în practicarea formelor simple, necostisitoare, de educație fizică și sport. Dintre acestea turismul și drumețiile la sfîrșit de săptămînă vor ocupa un loc aparte, dovedindu-se că astfel de forme atrag toate categoriile de salariați. Conducătorii de întreprinderi, președinții comitetelor sindicale, ai asociațiilor sportive au primit sarcina de a acorda mai multă atenție amenajării de baze simple în apropierea locurilor de muncă ale salariaților. **De altfel, comitetul sindicatului de la Șantierul naval a și trecut la amenajarea unor terenuri de volei, handbal, baschet și tenis, același lucru urmînd a-l face, foarte curînd, și Institutul județean de proiectări I.T.O. și alte întreprinderi și instituții.**

Întrucît în municipiul Brăila și în orașul Făurei, în mod deosebit, sînt cuprinse în producție multe femei, Plenara a dezbătut ca o problemă specială atragerea acestora în practicarea sporturilor. Este de menționat, în primul rînd, faptul că **în luna mai va avea loc un festival al sportului feminin.** Își vor aduce contribuția, printre altele, asociațiile sportive de la Combinatul de fibre artificiale, de la Combinatul de celuloză și hîrtie, Combinatul de prelucrare a lemnului — secția chibrituri, de la Fabrica de biscuiți și napolitane, Fabrica de confecții — unități industriale unde ponderea în procesul de producție o dețin femeile.

Tot cu ocazia Plenarei Consiliului județean al sindicatelor, Comitetul sindicatului și asociația sportivă ale Fabricii de confecții din Brăila **au lansat chemarea la întrecere către toate fabricile de confecții din țară pentru ca muncitoarele acestor unități să fie angrenate săptămînal, în pauza de producție, într-o alergare pe distanța de 500 de metri în jurul întreprinderii.** La fabrica brăileană această acțiune se practică de cîtva timp cu mult succes. De asemenea, se prevede extinderea gimnasticii în pauza de producție.

George SIMA
membru al Biroului executiv al Consiliului județean al sindicatelor Brăila, șeful comisiei sport-turism

DIN NOU O ZI PLINĂ ÎN CAPITALĂ

Azi, în Capitală, noi acțiuni de masă se vor afla în atenția iubitorilor sportului.

Cea mai importantă, desigur, este cea organizată de Consiliul pentru educație fizică și sport al sectorului 8. Este vorba de o competiție de cros dedicată zilei de 1 Mai la care vor lua parte tineri și tinere din întreprinderile și instituțiile acestui sector. Startul se va da de la orele 15,30 din fața Ministerului transporturilor și telecomunicațiilor, iar sosirea va avea loc în incinta terenului din Parcul copilului.

Tot astăzi, pe terenurile de sport de la Palatul pionierilor vor continua întrecerile rezervate celor mai mici sportivi. Organizate, ca de obicei, sub egida clubului sportiv „Cutezătorii", ele vor cuprinde meciuri de minifotbal, din returul competiției care a fost inaugurată o dată cu vacanța de primăvară. Se vor prezenta patru formații, cele ale școlilor generale nr. 117, 147, 161 și 198.

Tot mai îndrăgite în ultima vreme, întrecerile de tir cu aer comprimat vor angaja, pe poligonul Palatului, pe micii țintași din școlile generale ale sectoarelor 5 și 6. Un concurs de patinaj pe rotile, pe aleile parcului de la Palat, va completa programul zilei la întrecerile în aer liber.

În același timp vor avea loc competiții și în sălile de sport ale „Cutezătorilor", la trei discipline: baschet, șah și tenis de masă.

„CUPA MERCUR"

Se află în plină desfășurare „Cupa Mercur", competiția organizată de asociația sportivă „Spartac"-București a lucrătorilor din comerț. Participanții au fost împărțiți pe grupe de întreprinderi, cîștigătorii urmînd să se întreacă în finalele ce vor avea loc săptămîna viitoare.

Iată primii finaliști: **tenis de masă, masculin** — C. Păunescu (I.C.S. Romarta), Al. Potroviță (I.A.P.L. Dunărea) și Gh. Dumitru (M.C.L — Mercur); **feminin** — Anișoara Pătroi și Luminița Oprescu (O.C.L. Mobila), Liliana Vintilă (I.C.R.A.); **șah, masculin** — I. Ioniță și N. Stan (Intercontinental) și I. Opaiț (I.C.S. Victoria); **feminin** — Magdalena Rusti (O.C.L. Alimentara 7).

N. DUMITRU

GIMNASTICA MODERNĂ POATE DEVENI UN PUNCT FORTE AL SPORTULUI ȘCOLAR!

(Urmare din pag 1)

Vom pune, însă, în discuție și cîteva aspecte critice reieșite, mai ales, din fazele județene ale Festivalului. Iată, de pildă, o situație greu de înțeles: **la Constanța, județul Buzău nu a avut nici o echipă reprezentantă!** S-a motivat această absență prin faptul că... **profesorii nu au răspuns solicitărilor ce li s-au făcut.** Mărturisim că ne este foarte greu să putem admite o asemenea „explicație"! Acesta ar fi un prim aspect, dar este la fel de surprinzătoare **sărăcia de participare la faza județeană de la Cluj (într-un oraș cu sute de profesori de educație fizică, au fost prezente doar patru echipe!) Arad sau Argeș (cu două echipe școlare și una de... pionieri).**

Și dacă dintre toți factorii răspunzători de soarta sportului școlar din aceste județe vom aminti doar **Comisiile județene pentru educație fizică și sport în rîndul femeilor,** se pune întrebarea firească: **prin ce se face simțită activitatea lor, dacă într-o asemenea ocazie contribuția adusă a fost ca și inexistentă?**

ALTE SUCCESE DE PRESTIGIU ALE SPORTIVILOR NOȘTRI

GIMNASTICĂ

● La Londra, Anca Grigoraș pe locul III în „Turneul campionilor" ● Echipa feminină de tineret învingătoare la Ruse ● Știri din activitatea competițională internă

La succesele obținute în campionatele internaționale de gimnastică ale României se adaugă alte rezultate remarcabile realizate de sportivi români în diferite întreceri internaționale.

FĂRĂ ÎNDOIALĂ, se cuvine să subliniem în primul rînd comportarea bună a campioanei țării noastre, **Anca Grigoraș**, în „Turneul campionilor", competiție organizată în capitala Angliei, la Empire Pool, cu participarea campioanelor și campionilor din țări europene. Într-o companie deosebit de selectă, **Anca Grigoraș** s-a clasat pe locul 3 cu 36,25 p, precedată fiind de reprezentanta U.R.S.S., **Elvira Saadi,** cu 37,70 și **Angelika Hellman** (R.D.G.) cu 37,05 p. În concursul masculin locul I a fost ocupat de **Nikolai Andrianov** (U.R.S.S.), care a realizat 56,55 p.

LA RUSE s-a desfășurat întîlnirea amicală dintre echipele feminine de tineret ale **României** și **Bulgariei.** Tinerele reprezentante ale țării noastre au făcut o adevărată demonstrație de măiestrie, obținînd victoria cu 181,85 p față de 179,30 p realizate de gimnastele țării gazdă. La individual compus, succesul a fost tot de partea gimnastelor romănce, învingătoare prin **Felicia Bejan** (36,85 p). Pe locurile următoare **Krasmira Stoiceva** (Bulgaria) cu 36,80 p, **Tatiana Pruteanu** (România) 36,50 p, **Aurelia Dobre** (Rom.) 36,40, **Gabriela Corodi** (Rom.) 35,80 p. Pe aparate, victoria a fost, în toate probele, de partea gimnastelor noastre. La sărituri și sol **Felicia Bejan,** la paralele **Tatiana Pruteanu,** iar la bîrnă **Gabriela Corodi.**

ÎNTÎLNIREA INTERNAȚIONALĂ dintre echipele feminine ale **Liceului nr. 35** București și **Liceului Vavelj** din Cracovia s-a încheiat cu scorul de 184,85 p — 180,15 p în favoarea gazdelor. La individual compus pe primele două locuri două gimnaste bucureștence: **Ștefania Trandafir** (37,85 p) și **Mihaela Mihai** (37,10 p).

● **Cu prilejul** aniversării **a** 15 ani de la înființarea clubului sportiv școlar, a avut loc un concurs de gimnastică la care au participat 53 de sportivi, clubul I.E.F.S. fiind reprezentat și de cîțiva maeștri ai sportului. La **cat. a IV-a** pe primul loc s-a clasat Gabriel Alexe (Sc. sp. 2) cu 53,35 p; la **cat. a III-a** Eugen Rus (Steaua) s-a clasat primul cu 53,50 p. Iată și învingătorii de la celelalte categorii: **cat. a II-a:** Cristinel Leoampă (Sc. sp. 2) 50,40 p; **cat. I:** Nicolae Mihai (Lic. 35) 53,35 p, **cat. maeștri:** Ioan Albu (50,85 p), Andrei Islai (50,30) și Mihai Agestin (46,30) — toți de la I.E.F.S. **„Cupa Triumf"**, cu care a fost dotat concursul, a revenit Școlii sportive nr 2 care a totalizat 10 p, urmată de Steaua 7 p, I.E.F.S. 6 p.

● Zilele trecute, sălile de gimnastică ale C.J.E.F.S. și Universității Babeș-Bolyai din Cluj au găzduit o interesantă competiție de gimnastică sportivă și modernă, la care au participat sportive de la C.S.M., Liceul Nicolae Bălcescu, Liceul nr. 11, Sc. sp. Bistrița, Sc. sp. Cluj și „U" Cluj. Iată cîțiva dintre învingători: **cat. maestre** — Mariana Marc (C.S.M.); **cat. I** — Ileana Ruen (Lic. „N. Bălcescu"), **cat. a II-a** — Sanda Micu (C.S.M.); **la modernă; cat. I** — Carmen Vasiliev („U" Cluj), **cat. a II-a** — Rozalia Major (Lic. nr. 11), **cat. a III-a** — Sidonia Pintea (Sc. sp. Cluj).

DE CE? DE CE? DE CE?

● Inotul românesc se găsește de multă vreme într-un îngrijorător anonimat. Cauzele sînt multiple. Printre ele se află, însă, cu siguranță și carențele în **organizarea colegiului central al antrenorilor.** La începutul anului trecut, acest organism de extremă importanță număra numai 4 membri, un loc fiind declarat „VACANT" (chiar așa scrie într-unul din documentele difuzate de federație). Faptul este, fără discuție, unic în analele sportului nostru. Situația se prezintă și mai neplăcută **astăzi** cînd — așa cum declara zilele trecute un oficial al federației — **colegiul este dizolvat,** urmînd a fi reorganizat cu prilejul plenarei Comitetului federal. Cu atîtea tergiversări nu este de mirare că se amînă sine die și reintrarea înotului românesc pe orbita marilor performanțe.

● Am intrat în **„săptămîna rugbyului". Și,** totuși, nimeni nu s-a gîndit să-i facă acestui sport cadoul pe care-l merită: **un teren de care să dispună în exclusivitate pentru meciuri și antrenamentele echipelor naționale.** Este atît de greu să fie desemnată o bază sportivă a Capitalei drept gazdă permanentă a acestui sport care ne-a adus și — cu siguranță — ne va mai aduce satisfacții?

● Mircea Dărăban din Cisnădie își pregătește lucrarea de diplomă la I.E.F.S. Și-a ales ca temă **„Metode de determinare a capacității de efort la echipele de juniori".** Firesc, s-a adresat — pentru mărirea ariei de investigare — antrenorilor formațiilor de fotbal juniori de la Dinamo, Steaua, U.T.A., Chimia Făgăraș, „U" Cluj, F. C. Bihor, „U" Craiova, Jiul, S. C. Bacău, A.S.A. Tg. Mureș, F. C. Argeș, C.S.M. Reșița, Politehnica Galați, Delta Tulcea, F. C. Galați ș.a., rugîndu-i să completeze chestionarul anexat și precizîndu-le că le vor fi comunicate rezultatele anchetei pentru ca — eventual — să le fie de folos în activitatea practică. Dar, răspuns a primit doar de la Dinamo București, Chimia Făgăraș și F. C. Bihor. În rest, o jenantă tăcere. Să fie oare antrenorii echipelor de juniori atît de puțin interesați în a sprijini și a se sprijini prin intermediul unui sondaj cu tentă științifică? Sau li se pare că desconspiră... secretele ultimelor „succese răsunătoare"?

● Ciclismul — și el unul dintre sporturile aflate, la noi, în declin (cauzele le-am dezbătut de nenumărate ori în coloanele ziarului) — își dispersează, în acest an, forțele în diferite competiții. Nu se vorbește însă nimic despre o încercare de relansare în arena olimpică. Să fi fost oare sacrificat un obiectiv major pentru mici și nesemnificative satisfacții?

Hristache NAUM

VOLEI

Azi, la Bacău, Pitești, Constanța, Craiova

START ÎN TURNEELE FINALE ALE CAMPIONATELOR NAȚIONALE

Cu partidele programate în cadrul turneelor finale, începînd de azi la **Bacău, Pitești** (locurile 1—6) și **Constanța, Craiova** (locurile 7—12), campionatele naționale de volei au intrat „în linie dreaptă", sîmbătă urmînd să se cunoască atît noile campioane, cît și echipele care vor activa din toamnă în divizia secundă.

La **Bacău** se va desfășura turneul „elitei" feminine, la startul căruia se prezintă **Rapid, Dinamo, Penicilina Iași, Medicina, Constructorul, I.E.F.S.** Între aceste șase formații există un ușor echilibru de forțe — dovadă și ultimele rezultate consemnate în întîlnirile directe — ceea ce ne face să credem că vom asista la partide dîrz disputate, în care fiecare team va face dovada că merită un loc între primele 6 echipe ale țării. Deocamdată, **Rapid** are față de principala contracandidată, **Dinamo,** un avans de două puncte care, în condițiile unui turneu cu 5 partide consecutive și a dorinței celorlalte participante de a realiza rezultate cît mai bune, s-ar putea să nu mai reprezinte un avantaj hotărîtor.

Programul primei zile: RAPID — I.E.F.S., DINAMO — CONSTRUCTORUL, PENICILINA — MEDICINA.

La **Constanța** au loc meciurile pentru stabilirea ierarhiei în partea a doua a clasamentului, fiind prezente echipele: **„U" Timișoara, „U" Cluj, Farul, C.S.M. Sibiu, Ceahlăul P. Neamț, „U" București.** Dacă în privința uneia dintre cele două echipe care vor părăsi scena primei divizii nu mai există incertitudini, (**„U" București,** cu o singură victorie în 22 de meciuri nu se mai poate salva nici măcar în ultimul... ceas), ele mai există doar în ceea ce privește cea de a doua formație care va retrograda. Să nu uităm însă că Ceahlăul are cu 3 puncte mai puțin decît echipa aflată acum pe locul 10, **C.S.M. Sibiu,** un handicap extrem de greu de remontat.

Municipiul **Pitești este gazda** turneului final pentru **locurile 1—6** ale campionatului masculin, cu participarea formațiilor **Dinamo, Steaua, I.E.F.S., „U" Cluj, Rapid și Viitorul Bacău.** Ca și în cazul voleibaliștilor din Giulești, și **Dinamo** are două puncte avans față de a doua clasată, **Steaua.** De altfel, acest decalaj se poate mări încă din prima zi, dacă echipa lui **George Eremia** va învinge pe **Viitorul,** iar **Rapid** va reuși să treacă de **Steaua.** Oricum, toate echipele au posibilitatea să dovedească, unui public pentru care partidele de divizia A nu constituie, încă, o obișnuință, că în eșalonul superior se practică un volei de calitate.

Programul primei zile: DINAMO — VIITORUL, STEAUA — RAPID, I.E.F.S. — „U" CLUJ.

În sala sporturilor din Craiova și-au dat întîlnire formațiile „U" **Craiova, C.S.U. Galați, Progresul, Tractorul Brașov, Electra** și **Voința Arad.** Ca și în disputa feminină pentru locurile 7—12, și în cazul băieților, una din formațiile care va retrograda este cunoscută: **Voința Arad.** Rămîne de urmărit dacă **Electra** va putea să ajungă și să întreacă pe **Tractorul Brașov,** de care o despart două puncte.

Conform planificării, **în fiecare zi programul va începe la ora 16.**

Emanuel FANTANEANU

NOII ANTRENORI AI LOTURILOR NAȚIONALE

În scopul unei cît mai bune reprezentări a voleiului românesc la Jocurile Balcanice, care se vor desfășura la Timișoara între 21 și 26 mai, Biroul F. R. Volei, în ședința sa din 13 aprilie a hotărît următoarele:

1. Pregătirea loturilor reprezentative de volei va fi asigurată de următoarele colective de tehnicieni:
— **lotul masculin:** Horațiu Nicolau, Aurel Drăgan, Gabriel Cherebețiu;
— **lotul feminin:** Nicolae Humă, Mihai Chezan, Doina Ivănescu.

2. Pentru formarea loturilor, tehnicienii menționați, împreună cu membri ai biroului federal, vor urmări, în perioada 17—21 aprilie, jocurile din cadrul turneelor finale ale campionatului diviziei A de la Pitești și Craiova (masculin), Bacău și Constanța (feminin), urmînd ca în ziua de 25 aprilie biroul federal, împreună cu colegiul central al antrenorilor, să definitiveze loturile de sportivi care vor reprezenta țara noastră la Jocurile Balcanice.

3. A fost aprobat planul de măsuri pentru buna organizare și desfășurare a Jocurilor Balcanice de la Timișoara.

REZULTATE DIN DIVIZIA B

În divizia secundă la volei s-a desfășurat o nouă etapă a turului al patrulea. Iată rezultatele:

MASCULIN: Inst. ped. Tg. Mureș — Minerul B. Mare 0—3, 7 Noiembrie Sibiu — Corvinul Hunedoara 2—3, Ind. sîrmei C. Turzii — C.S.U. Brașov 1—3, Silvania Ș. Silvaniei — Alumina Oradea 3—1, Petrolul Ploiești — C.S.U. Ploiești 3—0, Relonul Săvinești — C.S.M. Suceava 3—1, Petrolistul Cîmpina — Politehnica Iași 0—3, Aurora București — Unirea Tricolor Brăila 1—3, Politehnica Timișoara — Electroputere Craiova 3—0.

FEMININ: C.S.U. Galați — Progresul București 1—3, Voința Brașov — C. S. Tîrgoviște 3—0, Voința Zalău — Voința Oradea 3—0, Drapelul Roșu Sibiu — Medicina Timișoara 3—1, Spartac București — Dacia Pitești 3—0, Flacăra roșie București — Universitatea Iași 2—3.

(Corespondenți: R. Pop, Gh. Arsenie, G. Lorac, S. Albu, I. Ionescu, St. Giurgiu, M. Bontoiu, C. Nemțeanu, A. Vasilescu, C. Crețu).

CONSTANTIN STAN — NOU RECORD LA 20 Km MARȘ

● Întrecerile zilei a doua a competiției atletice bucureștene Cupa 1 Mai au fost amînate din cauza timpului nefavorabil. Probele au fost reprogramate astăzi, de la ora 16,30, pe stadionul Republicii.

● În parcul orașului Ruse, pe un traseu în circuit, s-a desfășurat duminică un concurs internațional de marș pe 20 de kilometri. La competiție au fost prezenți și 13 mărșăluitori români care au demonstrat, în general, o bună pregătire fizică și tehnică. Cursa a fost cîștigată de sportivul bulgar **Ștefan Tuchev** cu un rezultat excelent: 1.28:08,0. Reprezentantul nostru **Constantin Stan** (P.T.T. Buc.), clasat al doilea, a obținut cu timpul de 1.29:13,0 un nou record republican. De asemenea, un nou record republican, dar de juniori, a înregistrat și **Ștefan Ioniță** (Metalul Plopeni) cu 1.34:49,0.

Iată cîteva dintre rezultatele sportivilor noștri: 3. Ion Găsitu (Steaua) 1.29:32,0, 4. Ctin. Enache (Dinamo) 1.29:40,0, 5. Ctin Staicu (PTT) 1.31:18,0, 7. Gh. Jugănaru (PTT) 1.32:14,0, 8. Spicu Rașcu (Rapid) 1.32:38,0, 9. Nicolae Maxim (Dinamo) 1.32:59,0, 10. T. Brandl (Dinamo) 1.33:00,0, 11. Vasile Ilie (Dinamo) 1.33:01,0 etc.

TURNEELE FINALE ALE CAMPIONATELOR DE JUNIORI

BUZĂU, 16 (prin telefon). — În sălile Școlii sportive, Liceului pedagogic și Liceului M. Eminescu din localitate au început turneele finale ale campionatelor naționale de juniori la volei. Iată rezultatele înregistrate în prima zi a competiției:

LOCURILE 1—8: masculin: Șc. sp. Timișoara — Șc. sp. P. Neamț 3—0, Șc. sp. Sibiu — Șc. sp. Buzău 1—3 **(partida a constituit punctul de atracție al zilei, elevii prof. Adrian Ionescu reușind să obțină victoria la capătul unui meci foarte disputat și de bun nivel tehnic),** Lic. N. Bălcescu Cluj — Șc. sp. 2 Buc. 1—3, Lic. progr. ed. fiz. Rm. Vîlcea — Șc. sp. 1 Buc. 0—3; **feminin:** Șc. sp. Sibiu — Șc. sp. Tg. Mureș 3—0, Șc. sp. 2 Buc. — Șc. sp. Caransebeș 0—3, Șc. sp. Constanța — Șc. sp. Ploiești 1—3, Dinamo — Șc. sp. P. Neamț 3—1.

LOCURILE 9—16: masculin: Șc. sp. Dej — Șc. sp. 3 Buc. 3—1, Șc. sp. Constanța — Șc. sp. Tg. Mureș 1—3, Gr. șc. 23 August Buc. — Lic. Fr. Buzești Craiova 1—3, Lic. Găești — Șc. sp. Caransebeș 3—2; **feminin:** Lic. progr. ed. fiz. Rm. Vîlcea — Șc. sp. Toplița 3—2, Șc. sp. Bacău — Lic. 1 Medgidia 3—2, Șc. sp. Arad — Lic. Tîrnăveni 3—2, Șc. sp. Blaj — Șc. sp. 1 Buc. 1—3.

C. TEODORESCU, coresp. județean

PE UN TRASEU DESFUNDAT, ÎN VALEA RĂCĂDĂULUI...

MOTO

Clubul Steagul roșu din **Brașov** a organizat duminică dimineața, în Valea Răcădăului, primul concurs de motocros al anului — de fapt o întrecere de pregătire pentru motocrosiști, care, începînd de duminică 22 aprilie, se vor prezenta la startul campionatului republican de motocros, ediția 1973.

Vremea a fost total **nefavorabilă** unei întreceri de bun nivel, fapt ce a determinat pe directorul cursei și delegații echipelor să oscileze mult între a da sau nu plecarea în acest concurs. Pînă la urmă, în ciuda ploii, a noroiului și bălțoacelor de pe traseu, cursele au avut loc. Bineînțeles s-a alergat în condiții grele, traseul solicitînd în mod deosebit pe motocicliști. S-a concurat doar la două categorii: **tineret și avansați, indiferent de cilindreea motocicletelor.** În final, pe primele trei locuri — la avansați — s-au situat: **Lucaci** (St. roșu), **Moașe** (St. roșu), **Motișan** (Victoria Moreni) — iar la începători: **Barbu** (Locomotiva Ploiești), **Oprea** (St. roșu), **Oproiu** (Poiana Cîmpina).

Chițu n-a concurat întrucît s-a accidentat la antrenament, iar **Banu** și **Crisbai** — aflați printre favoriți — n-au încă, se pare, pregătirea fizică necesară care să le permită să-și pună în valoare calitățile.

● **Cea de a doua etapă a campionatului republican de dirt-track** — care trebuia să se desfășoare duminică 15 aprilie, la Sibiu — n-a avut loc din cauza condițiilor atmosferice neprielnice. La ora începerii concursului pe pista stadionului Voința era un strat de zăpadă de 5 cm. și ningea în continuare. Etapa a fost amînată pentru prima jumătate a lunii mai.

● **În ziua de 29 aprilie,** în Iugoslavia, se desfășoară probele eliminatorii pentru preliminariile Campionatului mondial de dirt-track, competiție la care vor participa și doi alergători români. În vederea pregătirii motocicliștilor noștri și a verificării stadiului lor de antrenament, **Bobîlneanu și Rîureanu se vor deplasa în Cehoslovacia pentru a participa la trei concursuri, iar Voiculescu și Ioniță în Bulgaria unde vor lua startul în alte trei concursuri (20—22 aprilie).**

DUPĂ MECIUL ROMÂNIA — CUBA, DIN CADRUL „CUPEI FEDERAȚIEI" LA BASCHET

ACESTA ESTE JOCUL MODERN, DIN CARE TREBUIE SĂ ÎNVĂȚĂM CÎT MAI MULT!

Fără îndoială, prin prezența reprezentativei Cubei, deținătoarea medaliei de bronz la Jocurile Olimpice ca și a celor ale Ungariei, Olandei și R.D. Germane (aflate în ajunul turneelor de calificare pentru campionatul european, deci, în plină formă), ediția a IV-a a turneului internațional de baschet **„Cupa Federației"** poate fi considerată drept cea mai valoroasă dintre cele desfășurate pînă acum. Cît privește ordinea finală a clasamentului, ea reflectă în mod corect nivelul jocului practicat de aceste echipe în cele cinci zile, cît a durat competiția găzduită de Sala sporturilor din Cluj.

O subliniere cu totul deosebită se cuvine, în primul rînd, baschetbaliștilor din Cuba. Comportarea lor superioară a confirmat valoarea ridicată la care au ajuns și care a fost concretizată anul trecut, la München. Prezența formației cubaneze la Cluj a constituit o foarte bună propagandă pentru acest joc sportiv, publicul și telespectatorii avînd ocazia să urmărească cel mai modern baschet, practicat de sportivi cu talie medie (nici un jucător nu depășește 2 m), dar cu calități fizice native excepționale și, mai cu seamă, lucrate pînă la desăvîrșire. Viteza de deplasare, detenta, rapiditatea de execuție a procedeelor tehnice, reflexele uluitoare, îndemînarea dusă pînă la nivel de artă, toate acestea au permis echipei Cubei să-și întreacă cu dezinvoltură toți adversarii. **Pedro Chappe, Ruperto Herrera, Tomas Herrera, Alejandro Urgelles, Rafael Canizares, Juan Domecq, Juan Roca,** toți componenți ai lotului care a cucerit laurii olimpiei, au arătat cu prisosință ce înseamnă agresivitate în apărare, intercepții, pătrunderi surprinzătoare din combinații între doi-trei jucători, recuperări chiar în fața unor adversari cu o înălțime superioară.

În aceste condiții, misiunea selecționatei române în finala de sîmbătă seară era foarte dificilă, mai cu seamă că din formație absentau **Popa, Cernat** (bolnavi), iar din repriza secundă și **Georgescu** (accidentat). După cum se știe, sportivii români au cedat cu 57—67, datorită, în special, avansului luat de oaspeți în prima repriză (38—27, deci România a cîștigat repriza a doua cu 30—29), în care formația țării noastre a greșit, în primul rînd, pentru că s-a lăsat angrenată în ritmul vijelios al team-ului cubanez. Or, era clar că numai prin atacuri de durată, foarte atent lucrate, poate fi temperată „furtuna" ofensivei baschetbaliștilor cubanezi. Acest lucru s-a petrecut în partea a doua a partidei, cînd **Matei Rühring** (excepțional, confirmînd că este unul dintre cei mai buni conducători de joc din țară) și **Radu Diaconescu** au impus tempoul cuvenit, fără a neglija, însă, contraatacurile, atunci cînd acestea erau oportune. Nu vom omite nici apărarea, mult mai agresivă în repriza secundă (tînărul **Nicolae Mănăilă** a corespuns integral la acest capitol) și mai decisă în lupta sub panou (**Gheorghe Novac** și **Titus Tarău** au făcut față, în bună măsură, lui Ruperto Herrera, Alejandro Urgelles și Pedro Chappe), ceea ce a facilitat și o serie de contraatacuri, multe dintre ele fructificate.

Firește, acestea nu ne pot face să trecem cu vederea o serie de defecțiuni ivite în evoluția formației române, dintre care cea mai însemnată apreciem că a fost scăderea potențialului de luptă (în primele 20 de minute) în fața durității acțiunilor oaspeților. După cum ne-au mărturisit, după meci, unii componenți ai echipei țării noastre, ei au fost surprinși de maniera de arbitraj, prin care s-a permis (după părerea noastră în limitele regulamentului) contactul personal mai aspru. Adică, așa cum se joacă baschetul internațional la cel mai înalt nivel, așa cum am văzut și cu prilejul întîlnirilor susținute de Dinamo și Steaua în cupele europene, în iarna acestui an. Am mai putea reproșa utilizarea destul de des a paselor lungi, sau înalte, deși s-a văzut încă din primele minute că „explozia" sportivilor cubanezi este ieșită din comun și le permite interceptarea unor mingi care, în fața unor adversari cu însușiri obișnuite, și-ar fi atins ținta.

Dar, aceste carențe impun tot atîtea învățăminte, pe care sperăm că jucătorii lotului nostru reprezentativ le vor folosi în viitoarea activitate. Pentru că, dacă victoriile obținute asupra selecționatelor Ungariei, Olandei și R.D. Germane le-au dat satisfacție învingătorilor, insuccesul în fața unor celebrități trebuie să constituie un prilej de analiză profundă, deoarece adevărata capacitate se manifestă în fața unor parteneri de cea mai mare valoare, cum sînt medaliații olimpici, iar cele mai utile cunoștințe se capătă tocmai din astfel de confruntări.

D. STANCULESCU

O splendidă pătrundere pe sub brațul lui Chappe, efectuată și finalizată de Rühring.
Foto: Luca ANDREI — Cluj

CLASAMENTUL FINAL AL EDIȚIEI A IV-A A „CUPEI FEDERAȚIEI"

1. Cuba	5	5	0	403—303	10
2. România	5	4	1	396—335	9
3. Ungaria	5	3	2	331—362	8
4. Olanda	5	2	3	356—396	7
5. R.D. Germană	5	1	4	331—338	6
6. România-tin.	5	0	5	326—409	5

CLASAMENTUL COȘGETERILOR

1. Losonczy (Ungaria) 91 p, 2. Akerboom (Olanda) 76 p, 3. Tarău (România) 73 p, 4. Chappe (Cuba) 71 p, 5. R. Herrera (Cuba) 69 p, 6. Urgelles (Cuba) 67 p.

CLASAMENTELE DIVIZIEI FEMININE A

● În urma disputării meciurilor etapei a XVII-a, clasamentul campionatului republican de baschet feminin se prezintă astfel:

1. Politehnica	17	16	1	1251—924	33
2. I.E.F.S.	16	14	2	1089—790	30
3. Rapid	17	12	5	1072—929	29
4. Univ. Timișoara	18	8	10	1079—1133	26
5. Voința Buc.	17	8	9	1106—998	25
6. Constructorul	18	6	12	865—1011	24
7. „U" Cluj	17	7	10	932—1063	24
8. Crișul	16	6	10	912—953	22
9. Sănătatea	17	4	13	926—1185	21
10. Voința Tg. Mureș	17	4	13	983—1229	21

● Clasamentul coșgeterelor are următoarea ordine: 1. DORINA SULIMAN (Rapid) 275 p, 2. Suzana Szabados (Politehnica) 274 p, 3. Gabriela Ciocan (Politehnica) 273 p, 4. Olimpia Neța („U" Cluj) 260 p, 5. Aurica Pop (Sănătatea) 253 p, 6—7. Ecaterina Savu (Politehnica) și Ildiko Villanyi (Univ. Timișoara) 251 p, 8. Elena Opriciu (Voința Tg. Mureș) 242 p, 9. Gizela Schnebli (Univ. Timișoara) 230 p, 10. Gabriela Ionaș (Voința București) 223 p, 11. Angelica Tița (I.E.F.S.) 217 p, 12. Diana Mihalik (Sănătatea) 216 p, 13. Liliana Rădulescu (Voința Buc.) 213 p, 14. Anca Racoviță (Rapid) 201 p. etc.

● În această săptămînă, se vor disputa următoarele partide: **joi:** Crișul Oradea — I.E.F.S. (restanță din etapa a XIII-a); **sîmbătă:** Universitatea Cluj — I.E.F.S. (etapa a XVIII-a); **duminică:** Voința Tg. Mureș — Rapid (etapa a XVIII-a). Partidele Sănătatea Satu Mare — Politehnica și Crișul Oradea — Voința București au fost amînate pentru 8 mai și respectiv 9 mai. Meciul Constructorul București — Universitatea Timișoara, din cadrul etapei a XVIII-a, s-a disputat, victoria revenind timișorencelor cu 50—38.

PLENARA CONSILIULUI JUDEȚEAN SATU MARE PENTRU EDUCAȚIE FIZICĂ ȘI SPORT

(Urmare din pag. 1)

bui, în același timp, la dezvoltarea generală a sportului sătmărean, la sporirea substanțială a aportului său la mișcarea sportivă de masă și de performanță din patria noastră.

Plenara a luat unele măsuri organizatorice de mare însemnătate pentru sportul din acest județ. A fost ales Biroul executiv al C.J.E.F.S Satu Mare care are următoarea alcătuire: **Gheorghe Govor,** secretar al Comitetului județean Satu Mare al P.C.R., președintele C.J.E.F.S., **Viorel Marchiș,** prim-vicepreședinte, **Iosif Tincu, Grigore Sălăjan, Alexandru Csipler, Mihai Meszaros** și **Ion Beltechi,** vicepreședinți, **Ioan Cioltea,** secretar, precum și încă 7 membri.

Într-o atmosferă de puternic entuziasm, participanții la lucrările plenarei C.J.E.F.S. Satu Mare au adoptat textul unei telegrame adresate Comitetului Central al Partidului Comunist Român, tovarășului NICOLAE CEAUȘESCU.

NATAȚIE — PRIMA REUNIUNE FINALĂ A CAMPIONATELOR DE ÎNOT

D. WETTERNECK: 2:16,8 LA 200 m MIXT — NOU RECORD NAȚIONAL

MAMAIA, 16 (prin telefon). Peste 200 de înotători din 22 de cluburi sînt prezenți la primul campionat național în bazin acoperit. Numărul competitorilor este în creștere substanțială față de ultima ediție a naționalelor. Rămîne însă să vedem — și aceasta ne interesează în primul rînd — dacă și nivelul lor este în progresie direct proporțională.

Piscina (50 m și 8 culoare) este o construcție modernă, și la primul contact impresionează realmente. Dacă proprietarii ei ar folosi apa de mare, sîntem convinși că ea ar corespunde întrutotul exigențelor.

Luni dimineața s-au dat starturile primelor serii. De la bun început sîntem nevoiți a consemna regretabila absență a multiplei campioane Anca Groza (bolnavă), a cărei participare ar fi ridicat considerabil nivelul întrecerilor feminine. Repetînd o mai veche greșeală, favoriții s-au „plimbat" în calificări, realizînd performanțe modeste. Doar Marian Slavic și-a luat rolul în serios și a obținut 55,5 pe 100 m liber.

În cursul serii s-au desfășurat primele finale. În general, învingătorii au fost cei scontați. Cele mai bune rezultate au fost obținute de către **Dietmar Wetterneck** cu 2:16,8 la 200 m mixt, cifră care corectează vechile sale recorduri naționale de seniori și juniori cu 1,1 sec., **Marian Slavic** cu 55,1 la 100 m liber și **Octavian Resler** cu 1:10,0 la 100 m bras.

Iată și primii campioni naționali în bazin acoperit: 100 m liber (f) **Eugenia Cristescu** (Dinamo) 66,5; 100 m liber (b) **Marian Slavic** (Steaua) 55,1; 100 m bras (f) **Camelia Hoțescu** (Șc. Sp. Ploiești) 1:22,8; 100 m bras (b) **Octavian Resler** (Steaua) 1:10,0; 200 m mixt (b) **Dietmar Wetterneck** (Șc. Sp. Reșița) 2:16,8 — **nou record național de seniori și juniori;** 4×100 m mixt (b) **Steaua** 4:18,8; 4×100 m mixt (f) **Dinamo** 5:05,6.

Alte amănunte despre primele finale în numărul nostru de mîine.

Întrecerile continuă marți (n.r. azi) cu următoarele probe: 400 m liber (bărbați și femei), 100 m spate (bărbați și femei), 100 m delfin (bărbați și femei) și 4×200 m liber bărbați.

Adrian VASILIU

HIPISM

REZULTATE NESEMNIFICATIVE

Ploaia intermitentă, ca și vîntul care a suflat în rafale, au spulberat semnificațiile rezultatelor ultimei reuniuni. În cea mai însemnată probă, „Premiul de aprilie", victoria a revenit lui Odiseu, cal în plină transformare, dar este greu de presupus că în condițiuni atmosferice normale, Hoțoman și Senzația — caii care suportau handicap — n-ar fi contat efectiv în lupta pentru victorie.

Din ansamblul rezultatelor înregistrate subliniem dublul succes al campionului Tănase, cu Formula și Hruba, o nouă victorie a lui Madison — pentru că N. Ion a voit să confirme valoarea de data trecută! — și stilul cu care au cîștigat Hipoderm și Ornic, doi elevi ai lui Avram aflați la valori superioare celor estimate de handicaperi. O luptă dîrză s-a dat în premiul Afumați între Jeleu și Artizan, încheiată cu victoria primului, care și-a depășit adversarul cu un scurt cap pe potou. Rezultate tehnice: **cursa I,** Hipoderm (V. Moise) 37,7, Hiena; simplu 4, ordinea închisă; **cursa a II-a** Ornic (G. Avram) 35,4, Garofița; simplu 2, event 25, ordinea 31; **cursa a III-a** Madison (N. Ion) 31,1, Hectar; simplu 4, event 24, ordinea 36, triplu cîștigător 315; **cursa a IV-a** Jeleu (V. Gheorghe) 33,7, Artizan; simplu 2, event 10, ordinea 14, triplu cîștigător 120; **cursa a V-a,** Formula (Gh. Tănase) 30,2, Viraj; simplu 5, event 9, ordinea 20; **cursa a VI-a** Odiseu (I. Oană) 29,4, Silvia, Tesalia; simplu 3, event 36, ordinea 201, triplu cîștigător 705, ordinea triplă 2584; **cursa a VII-a** Hruba (Gh. Tănase) Atlas; simplu 9, event 31, ordinea 40.

Niddy DUMITRESCU

Azi se deschide expoziția „UN SFERT DE SECOL ÎN ORIENTAREA TURISTICĂ"

Federația română de turism-alpinism în colaborare cu cercul turistic al Clubului Finanțe-Bănci au realizat o expoziție care evocă prin imagini fotografice, documente, trofee, insigne etc 25 de ani de activitate într-unul dintre cele mai frumoase sporturi, desfășurate în aer liber, în cadrul pitoresc al pădurilor: orientarea turistică.

Expoziția intitulată „Un sfert de secol în orientarea turistică" se deschide astăzi (ora 17) în sala clubului Finanțe-Bănci (str. Doamnei nr. 2) și va putea fi vizitată pînă la 20 aprilie între orele 17—20.

fotbal

DUPĂ CALIFICAREA JUNIORILOR NOȘTRI PENTRU TURNEUL FINAL U.E.F.A.

LA VÎRȘEȚ, ÎN REPRIZA SECUNDĂ, ECHIPA A JUCAT FOARTE BINE

● Stoica—Răducanu—Ciurea—Negruțiu, cvartetul care a decis victoria

După ratarea victoriei în partida retur cu Grecia de la București, foarte puțini erau cei care mai credeau că juniorii noștri vor reuși, totuși, să se califice pentru faza finală a turneului U.E.F.A. Printre acei foarte puțini, care nu s-au lăsat copleșiți de semieșecul din ziua de 1 aprilie, s-au numărat tocmai jucătorii, acești inimoși băieți, încrezători în propriile lor forțe. Atunci, cu două săptămîni în urmă, clujeanul Negruțiu, fundașul central al echipei, care părăsise terenul accidentat, afirma optimist: **„Nu-i nimic. Mai avem de jucat un meci..."**

Mai era de jucat meciul de la Vîrșeț, cu Iugoslavia. Și l-au JUCAT. Așa cum scrie la carte. Ca o echipă matură, care știe ce vrea, sigură pe tot ceea ce întreprinde. Apărarea n-a mai gafat ca la București, evoluînd cu precizia unui ceasornic, reușind să stăvilească regulat avalanșele de atacuri. Aceștia s-au năpustit, încă din primul minut, spre poarta lui Ciurea. Au dominat teritorial, dar apărătorii echipei noastre i-au obligat pe atacanții iugoslavi să-și încerce norocul numai prin șuturi din afara careului. Doar de două ori, în prima repriză, **Savici** și **Zavodnik** s-au aflat în imediata apropiere a porții lui Ciurea, dar au ratat ocaziile. După pauză, ofensiva elevilor lui Mihici și Mladinici s-a lovit, ca valurile de un țărm stîncos, de cerbicia lui **Cotigă, Naghi, Negruțiu, Hurloi** și **Lucuță**, iar atunci cînd șuturile s-au îndreptat totuși spre poartă, acolo, între buturi, s-a aflat căpitanul echipei, calm, sigur în intervenții: ca în acel minut 61 cînd a salvat miraculos un gol gata făcut.

La mijloc, au jucat **Stoica, Iuga, Băcescu**, fiecare din cei trei căutînd să acopere o cît mai mare suprafață de teren. **Băcescu**, cel mai firav dintre cei „11", a alergat cît pentru două meciuri. L-a suplinit mult și pe **Iuga**, accidentat la un moment dat, și deci, cu un randament sub posibilitățile lui. Cel de al treilea mijlocaș, gălățeanul **Stoica**, a fost jucătorul care, pur și simplu, a tras echipa după el spre victorie și calificare. A căutat, găsit și gîndit soluția cu ajutorul căreia a reușit să prindă mereu pe picior greșit apărarea iugoslavă, lansîndu-se pe dreapta, în curse de unul singur, combinînd apoi spectaculos cu **Petrișor** (și el în vervă de joc) și, îndeosebi, cu **Răducanu**, blamatul atacant, mai ales după jocul cu Grecia. Nu, Răducanu nu s-a putut debarasa de meteahna lui — driblingul. În fond nimeni nu i-a cerut vreodată să nu dribleze. Altceva i s-a pretins. Ca după fentele lui subtile, ajuns în poziție excelentă, SĂ FINALIZEZE. Duminică, la Vîrșeț, a tras două șuturi, unul prins de portar, celălalt puțin peste poartă. Golurile le-a marcat însă după ce a driblat trei-patru jucători și, cînd n-a mai avut nimic în fața a trimis ușor, cu latul, mingea ducîndu-se cuminte spre fundul porții, atingînd ușor plasa. Cei peste 7 000 de spectatori l-au... aplaudat cu căldură. De altfel, atacanții noștri au mai avut și alte ocazii de gol prin excelentul Stoica (de două ori, în min. 33 și 37) și Petrișor (min. 48, scăpat singur, a tras în portar). Ei și-au creat aceste situații, ca urmare a RAPIDITĂȚII ACȚIUNILOR întreprinse, surprinzînd descoperită apărarea gazdelor.

Concluzionînd, putem spune că la Vîrșeț, echipa antrenată de Constantin Ardeleanu și Ion Voinescu a evoluat BINE, obținînd o calificare pe care o merită cu prisosință. **„Echipa dv. — afirma după meci** Bojidar Botici, președintele colegiului central de arbitri din Iugoslavia, prezent la meci în calitate de observator U.E.F.A. **— a jucat excelent în ultimele 40 de minute, nr. 8 (Stoica) și nr. 9 (Răducanu), fiind jucători de mare finețe, care merită să fie felicitați pentru jocul lor..."** Făcînd un bilanț al comportării jucătorilor apreciem că **Stoica, Răducanu, Ciurea** și **Negruțiu**, au jucat foarte bine, **Naghi, Lucuță, Hurloi, Băcescu** și **Petrișor** bine, iar **Cotigă, Iuga** și **Șumulanschi** mulțumitor.

Laurențiu **DUMITRESCU**

SELECȚIONATA SECUNDĂ DE JUNIORI — ÎN R. D. GERMANĂ

Astăzi pleacă în Republica Democrată Germană — pentru un turneu de două jocuri, care vor avea loc în zilele de 21 și 23 aprilie — selecționata secundă de juniori a țării noastre. Fac deplasarea următorii jucători: **Ioniță** și **Moraru** — portari, **Pintea, Dumitrescu, Agiu, Corneliu, Negroiu** și **Cotigă** — fundași, **Sosu, Dragu, Florea** și **Hurloi** — mijlocași, **Șurenghin, Vrînceanu, Lungu, Popescu** și **Postelnicu** — atacanți.

În vederea partidei de mîine cu selecționata U.R.S.S.

REPREZENTATIVA DE TINERET A SOSIT LA ODESA

TĂNĂSESCU

Mîine la Odesa, selecționata de tineret a țării noastre întîlnește reprezentativa similară a Uniunii Sovietice. Deși partida are un caracter amical, această confruntare este privită cu toată atenția, ea oferind un bun prilej de verificare a stadiului de pregătire în care se află tinerii noștri fotbaliști în această primăvară.

Ieri dimineață a avut loc o ședință de analiză în care antrenorul Cornel Drăgușin a arătat jucătorilor săi deficiențele manifestate în jocul-test cu Steaua pierdut cu 2—0, și, în același timp, a remarcat aspectele pozitive observate în „amicalul" lotului A cu Autobuzul, urmărit duminică după-amiază la Snagov, de toți cei 17 jucători de la tineret. În continuare programul de luni a mai cuprins un antrenament de 45 de minute pe stadionul Republicii în care jucătorii folosiți mai puțin în meciul cu Steaua au fost solicitați din plin. La ora 15, cei 17 jucători au plecat pe calea aerului spre **Odesa**, unde au sosit la ora 17.

Pentru astăzi este prevăzut un antrenament de acomodare la Odesa pe stadionul unde va avea loc meciul, ședință de pregătire cu conținut tehnico-tactic. Antrenorul C. DRĂGUȘIN intenționează să înceapă partida cu următoarea formație:

Cavai — Anghelini, Ciugarin, G. Sandu, Tănăsescu — Dumitriu IV (Bölöni), Moldovan — Anghel, Multescu, Roznai, Lucaci. În afara acestor jucători au mai făcut deplasarea portarul **Ștefan**, fundașii **Vișan, Sătmăreanu II** și **Grigoraș** și atacantul **Chihaia**.

Ieri, cu cîteva minute înaintea plecării, antrenorul C. Drăgușin ne spunea: **„Știm că ne așteaptă un examen dificil. După cîte sînt informat, selecționata de tineret a Uniunii Sovietice are în componența ei jucători valoroși care activează în formații din campionatul unional. Cu toate acestea sperăm să practicăm un joc de calitate și să obținem victoria".**

UN TEST EFECTUAT ÎN ETAPA DE DUMINICĂ

CE „SPERANȚE" SE PRODUC PE SCENA DIVIZIEI B?

● 150 de jucători urmăriți în șase partide de redactorii noștri ● Acolo unde școlile de juniori lucrează, roadele apar și în formațiile campionatului secund ● Talente există, dar există și multe deficiențe de comportare și pregătire

Fiindcă se vorbește — și nu fără temei — despre existența unor jucători de talent în cadrul Diviziei B, ne-am gîndit să efectuăm un prim sondaj privind această problemă vitală pentru fortificarea valorică a fotbalului. În cele șase jocuri — cîte trei din fiecare serie — urmărite duminică de redactorii noștri și în care au evoluat 150 de jucători, comportarea fotbaliștilor tineri a figurat ca principal obiectiv. Și iată observațiile desprinse. Desigur, ne propunem să mai efectuăm asemenea analize cu scopul de a sonda cît mai complet eșalonul nr. 2 al fotbalului nostru de performanță.

BUCUREȘTI De mai mulți ani, clubul **Progresul București** a crescut și a promovat o serie de jucători talentați, dintre care unii sînt componenți ai divizionarelor A, iar cîțiva au îmbrăcat și tricourile selecționatelor naționale. Și în actualul lot sînt jucători care au început să descifreze primele noțiuni fotbalistice pe terenurile din parcul din str. dr. Staicovici. Ne vom referi doar la doi dintre ei, și anume la **Bartales** (înaintaș) și **Bora** (mijlocaș). Ambii sînt titulari și evoluția lor, de la meci la meci, îndreptățește încrederea ce le-a fost acordată. Au pregătirea corespunzătoare, atît tehnică cît și fizică, pentru a da un randament la nivel bun de-a lungul celor 90 de minute. **Bartales** are viteză, dribling, centrează cu precizie, așa că de fiecare dată cînd acționează ca extremă, produce derută în apărarea adversă. În ceea ce-l privește pe **Bora**, acesta are o mare rază de acțiune și participă cu eficiență atît în situațiile de ofensivă cît și în cele de apărare. Vom aminti și de fundașul **Condurache** promovat de Progresul. Acesta stăpînește procedeele tehnice de deposedare corectă de balon a adversarului, pasează bine și, în plus, ca orice fundaș, nu scapă nici un prilej de a face incursiuni pe extremă, participînd astfel și la acțiunile ofensive. **(V. POMPILIU).**

GALAȚI Încercînd să facem un „inventar" al valorilor fotbalistice „under 23" care au evoluat duminică dimineața în meciul **F.C. Galați — Delta Tulcea** (2—0) disputat pe stadionul Dunărea, cu greu putem evidenția cîteva. Mai întîi, dintre cei 23 de jucători, doar 10 îndeplinesc „clauza" și au, deci, timp să mai însemne ceva pentru soccerul nostru.

De la Delta, fundașul **Jantovan** (născut în 1950) a arătat uneori un acroșaj bun și o tehnică mulțumitoare, iar portarul **Marinescu** (1951), cu toate că, în general, s-a achitat bine de sarcina sa, a fost neatent tocmai la fazele care au adus cele două goluri, și mai ales primul. El are însă un plasament destul de bun, știe cînd să iasă la minge. Mai multă hotărîre nu i-ar strica.

F.C. Galați, cu o echipă din care au ieșit mulți jucători recent sancționați fiind obligată să trimită în teren o serie de fotbaliști ce nu mai evoluaseră de multă vreme, are totuși mult mai mulți tineri care promit o ascensiune valorică reală. Duminică, cel mai talentat ni s-a părut **Filer**. Cu toate că nu a împlinit 20 de ani, acesta, o „extremă de buzunar", a impresionat plăcut prin viteza și execuțiile sale bune. De pildă, în min. 40, o lovitură liberă executată de el duce la înscrierea primului gol. În general, un atacant mereu prezent în fazele de poartă. Să-i adăugăm și pe **Simion** (cu toate că nu a evoluat pe postul său, s-a acomodat destul de bine ca fundaș central), pe **Niță** (24 de ani) fost la Rapid și să nu-l uităm nici pe talentatul portar **Hagioglu** (23 de ani). Și cam atît! Să recunoaștem, un inventar destul de sărac. **(M. TUDORAN).**

TÎRGOVIȘTE Partida **C.S. Tîrgoviște — Gloria Buzău** a oferit o luptă aspră, dar care, cu cîteva excepții, n-a depășit limitele sportivității. Din păcate, calitatea fotbalului practicat n-a avut darul să mulțumească pe cei aproximativ 2500 de spectatori, dintre care destul de mulți buzoieni, datorită, în primul rînd, situației precare în clasament a echipei gazdă. Miza celor două puncte și-a pus amprenta pe joc. Apoi, ploaia torențială, care n-a contenit nici o clipă în tot timpul partidei, a făcut terenul greu, iar băltoacele au împiedicat contactul și conducerea balonului.

Și totuși, cîțiva jucători au reținut atenția prin buna lor comportare. Nici nu e de mirare dacă avem în vedere că zece dintre fotbaliștii care au evoluat duminică la Tîrgoviște printre care **Pall, Juhasz, Kallo, Mînăstire, Harapu, Dobre**) au făcut parte din echipele de Divizia A.

Vom remarca evoluția tinerilor **Sava** — 22 ani, de la C.S. Tîrgoviște, jucător talentat, dar mai puțin activ decît ar trebui, **Cramer** (21 de ani), **Dobre** (20), ca și a lui **Stan**, toți de la Gloria Buzău. De cînd a fost transferat la divizionara B, expetrolistul **Dobre** a progresat simțitor. Împreună cu **C. Stan** și **Toma** (21), el formează un trio de atacanți cu un gabarit excepțional, toți apți peste cîtva timp și pentru Divizia A; cu condiția, bineînțeles, să se pregătească cu sîrguință. Le vom reproșa însă jocul excesiv de combinativ și slaba frecvență a șuturilor la poartă dovedită duminică. **(C. ALEXE).**

ORADEA Investigația noastră s-a soldat cu cîteva satisfacții. Atît la **F.C. Bihor** cît și la **C.S.M. Sibiu**, noua generație este reprezentată de unele elemente dotate, deținînd calitățile pretinse de cursa consacrării, dar... cu unele amendamente de care vom pomeni imediat. E vorba de disciplina și seriozitatea mai mare de care acești jucători talentați trebuie să dea dovadă. În primul rînd **Agud**, care — la 21 de ani — poate intra în rîndul atacanților de prim pluton al fotbalului nostru — dar numai cu o viață ordonată și nu cu cea pe care o duce în prezent; la rîndul lui — sibianul **Gabel** (18 ani), mijlocaș lucid și tehnic, cu forță de orientare, nu poate spera în progres dacă va fi mai departe nedisciplinat și nerespectuos cu antrenorul lui. **Bedea** (20), half cu deosebită forță de acoperire a terenului, ne-a surprins și el plăcut, dar nu-i putem aproba gestul nesportiv din altercația cu **Marcu**, și el o speranță a unsprezecelui din Sibiu dar și autorul unei ieșiri în afara legilor jocului. Din grupul tineretului îi vom aminti pe **Schwartz** (23), **Turlea** (20) și **Florea** (21). Să notăm că grosul acestui pluton îl dau școlile de juniori orădeană (la loc de frunte antrenorii **Nicolae Kocsis, Molnar, Juhasz**) și sibiană (în frunte cu merituosul prof. **Todoran**). Cum se vede realitățile unor fructuoase promovări există în ambele formații. Dar pentru toate cazurile citate, corectivul seriozității și disciplinei, al modestiei, se impune. **(Ef. IONESCU).**

BAIA MARE Echipa gazdelor a capotat în fața timișorenilor poate și din pricina decalajului de vîrstă dintre jucători. Marea majoritate (născuți între 1938 și 1945) au... ostenit în ultimul sfert de oră al meciului. Și totuși există doi tineri de certă valoare, ambii învățînd abecedarul fotbalului la Baia Mare. Primul, **Pamfil Radu** (născut în 1951), mijlocaș cu mare rază de acțiune, pase precise, șuturi-surpriză, puternice cu ambele picioare, dar — mai ales — cu un control deosebit al balonului. Mai slab în situațiile defensive. Al doilea este **Zoltan Crișan** (1955), component al naționalei de juniori, care în mod surprinzător a fost prezent la acest meci în loc să se afle la Vîrșeț! Este o extremă de viteză, cu driblinguri scurte. Bătăios și... eficace. La centrările sale precise, se adaugă o activă prezență în careul advers.

Ehipa **Politehnica** își are componenții mai apropiați ca vîrstă. Dintre cei tineri o remarcă specială pentru **Marin Bojin** (1951). Venit de la Orșova — unde a avut ca antrenor pe inginerul Tănase, fost jucător la Progresul București și Politehnica Timișoara — el este o mai veche cunoștință de-a noastră, din perioada cînd C.F.R. Timișoara era în A. Impresionează prin forța fizică și intransigența cu care rezolvă situațiile de atac. Are o mare calitate: scăpat de sub o strictă supraveghere, înscrie goluri spectaculoase. Joc de cap bun, excelent șuter, dar nu știe să deposedeze. **Zoltan Covalcic** (1952), venit anul acesta de la Oradea, extremă stînga cu o tehnică bună și viteză de reacție. A fost mai slab în acest meci. **(L. BOBOCEA).**

BRAȘOV O privire de ansamblu, aruncată asupra celor 25 de jucători, care au evoluat în întîlnirea **Metrom — Olimpia Oradea**, ne duce la o primă constatare și anume aceea că tineretul reprezintă doar 25 la sută din efectivul total. Cantitativ, aceasta ni se pare destul de puțin, dacă avem în vedere rolul, firesc am spune, de pepinieră al Diviziei B în fotbalul nostru de performanță. Sub raport valoric situația este însă și mai puțin satisfăcătoare. Așa, de pildă, **Metrom** a avut în formație, duminică, trei jucători sub vîrsta de 25 de ani, pe fundașul central **Păltinișan** și atacanții **Selymeși** și **Florescu**, dintre care numai acesta din urmă — grație și experienței sale în prima divizie la Steagul roșu — ar putea fi inclus, deocamdată, pe lista unor promisiuni capabile să mai depășească nivelul Diviziei B. De partea cealaltă, la Olimpia, portarul **Kiraly** și fundașul **Ulici** inspiră, la ora actuală, o mai mare încredere — în ce privește afirmarea deplină și promovarea pe un plan competițional superior — decît coechipierii lor **Lemak, Döngölö** și **Gödeny**, a căror tehnică de joc manifestă încă insuficiențe, chiar și pentru pretențiile diviziei secunde.

Concluzia? În meciul de la Brașov prezența tineretului a fost nesemnificativă și cantitativ și valoric. **(Mihai IONESCU).**

Șapte jucători pe metru pătrat! De fapt, „un metru pătrat" din suprafața de pedeapsă a Deltei Tulcea! Fotografia exprimă cum nu se poate mai bine aglomerarea care a domnit tot timpul meciului F. C. Galați — Delta (2—0) în fața porții echipei din Tulcea. În prim plan, Jantovan (nr. 4) de la Delta

Foto: Virgil ONESA

UN GEST REPROBABIL

Așa cum am amintit în cronica din ziarul nostru de ieri, duminică, la Tîrgoviște, pe marginea terenului de joc și la intrarea echipelor în vestiare s-au petrecut acte huliganice pe care ne simțim datori să le consemnăm în rîndurile de față.

Mai întîi, vom sublinia faptul că în incinta terenului de joc, cu îngăduința arbitrului **T. Trofin** (Galați), au pătruns persoane neautorizate. Acest fapt a dus la un neplăcut incident.

În min. 67, mingea a ieșit în aut. Jucătorii buzoieni, care aveau inițiativa în joc, se grăbeau să repună balonul de la tușă. Dobre s-a dus după minge, dar Florin Rădulescu, autorul actului de care vom vorbi, a pus piciorul pe balon, încercînd să-l oprească. Fotbalistul buzoian l-a îmbrîncit. Desigur gestul acestuia, cu toată starea sa de surescitare, nu poate fi acceptat. Dar Florin Rădulescu, secretar al Consiliului popular municipal, nici una, nici două, l-a lovit pe jucătorul buzoian cu umbrela în cap, rănindu-l. La sfîrșitul jocului, Dobre i-a cerut socoteală pentru gestul comis, la care Florin Rădulescu a ridicat iarăși umbrela, gata să lovească din nou. Gestul a incitat pe mai mulți, inclusiv pe un om de ordine, cu banderolă la mînă.

Actele comise au fost dezaprobate de cei prezenți; ele au surprins, cu atît mai mult cu cît au pornit de la un om de la care se așteaptă o conduită ireproșabilă. Sîntem convinși că organele locale din Tîrgoviște nu vor trece cu vederea acest act și vor lua măsurile de rigoare **(C. A.)**.

ÎN DIVIZIA C

SURPRIZA ETAPEI: CARAIMANUL BUȘTENI, FRUNTAȘA SERIEI A III-a, PIERDE LA POIANA CÎMPINA CU 0—7 (0—0)!

SERIA I

Avîntul Frasin — Danubiana Roman 2—0 (1—0)
Minobradul Vatra Dornei — Nicolina Iași 1—0 (0—0)
Străduința Suceava — Cristalul Dorohoi 1—0 (0—0)
Victoria Roman — A.S.A. Cîmpulung 4—0 (4—0)
Unirea Iași — C.S.M. Suceava 0—3 (0—1)
Textila Botoșani — Minerul Gura Humorului 2—2 (1—2)
Foresta Fălticeni — I.T.A. Iași 2—0 (1—0)

(Corespondenți: I. Bodnar, P. Spac, C. Alexa, G. Groapă, V. Diaconescu, T. Ungureanu și D. Crăciun).

1. C.S.M. Suceava	17	11	3	3	32—10	25
2. Victoria Roman	17	11	2	4	38—16	24
3. Danubiana Roman	17	11	1	5	34—17	23
4. Avîntul Frasin	17	9	2	6	24—20	20
5. Foresta Fălticeni	17	8	3	6	26—25	19
6. Nicolina Iași	17	8	2	7	27—25	18
7. Străduința Suceava	17	6	4	7	16—19	16
8. Minerul G.H.	17	6	3	8	24—30	15
9. Cristalul Dorohoi	17	6	3	8	20—34	15
10. Minobradul V. D.	17	6	2	9	33—30	14
11. A.S.A. Cîmpulung	17	5	4	8	19—26	14
12. Textila Botoșani	17	4	5	8	20—33	13
13. Unirea Iași	17	4	4	9	23—36	12
14. I.T.A. Iași	17	3	4	10	11—26	10

ETAPA VIITOARE (22 aprilie): A.S.A. Cîmpulung — Cristalul Dorohoi (0—3), C.S.M. Suceava — Străduința Suceava (2—1), I.T.A. Iași — Textila Botoșani (0—2), Nicolina Iași — Unirea Iași (1—1), Minerul Gura Humorului — Foresta Fălticeni (0—4), Danubiana Roman — Victoria Roman (3—1), Minobradul Vatra Dornei — Avîntul Frasin (0—3).

SERIA a II-a

Viitorul Vaslui — Oituz Tg. Ocna 1—0 (1—0)
Petrolul Moinești — Locomotiva Adjud 6—0 (3—0)
Rulmentul Bîrlad — Trotușul Gh. Gheorghiu-Dej 0—0
Textila Buhuși — Unirea Tricolor Bîrlad 5—0 (2—0)
Constructorul Gh. Gheorghiu-Dej — Letea Bacău 3—1 (1—1)
Minerul Comănești — Relonul Săvinești 2—0 (2—0)
Cimentul Bicaz — U.R.A. Tecuci 4—2 (2—0)

(Corespondenți: M. Florea, P. Harabagiu, E. Solomon, I. Vieru, Gh. Gorun, I. Bîrzan și Gh. Ghimpe).

1. Petrolul Moinești	17	10	5	2	30— 9	25
2. Viitorul Vaslui	17	9	6	2	29—10	24
3. Relonul Săvinești	17	8	4	5	33—20	20
4. Textila Buhuși	17	8	3	6	33—27	19
5. Letea Bacău	17	7	5	5	25—18	19
6. Locomotiva Adjud	17	8	3	6	27—23	19
7. Constr. Gh. Gheorghiu-Dej	17	6	6	5	23—27	18
8. Trotușul Gh. Gheorghiu-Dej	17	5	6	6	16—12	16
9. Oituz Tg. Ocna	17	6	4	7	23—22	16
10. Rulmentul Bîrlad	17	6	4	7	21—24	16
11. U.R.A. Tecuci	17	6	3	8	19—28	15
12. Minerul Comănești	17	3	6	8	15—33	12
13. Cimentul Bicaz	17	4	3	10	18—31	11
14. Unirea Tricolor Bîrlad	17	3	2	12	16—36	8

Etapa viitoare: Relonul Săvinești — Rulmentul Bîrlad (2—2), Trotușul Gh. Gheorghiu-Dej — Cimentul Bicaz (1—0), Letea Bacău — Minerul Comănești (0—2), Petrolul Moinești — Oituz Tg. Ocna (0—0), Unirea Tricolor Bîrlad — U.R.A. Tecuci (1—3), Textila Buhuși — Constructorul Gh. Gheorghiu-Dej (3—3), Viitorul Vaslui — Locomotiva Adjud (2—2).

SERIA a III-a

Olimpia Rm. Sărat — Petrolul Berca 3—1 (1—1)
Carpați Sinaia — Petroliștul Boldești 2—1 (1—1)
Chimia Buzău — I.R.A. Cîmpina 0—1 (0—1)
Unirea Focșani — Șoimii TAROM București 2—1 (2—0)
Chimia Brazi — Victoria Florești 1—1 (1—0)
Poiana Cîmpina — Caraimanul Bușteni 7—0 (0—0)!
Metalul Mija — Prahova Ploiești 2—1 (1—0)

(Corespondenți: T. Budescu, V. Feldman, M. Dumitru, L. Manoliu, V. Albu, E. Stroe și A. Caricaș).

1. Carpați Sinaia	17	9	4	4	22—11	22
2. Metalul Mija	17	9	3	5	22—22	21
3. Caraimanul Bușteni	17	7	7	3	16—16	21
4. Unirea Focșani	17	7	5	5	29—20	19
5. Prahova Ploiești	17	7	5	5	24—19	19
6. Olimpia Rm. Sărat	17	7	5	5	25—23	19
7. I.R.A. Cîmpina	17	6	5	6	16—14	17
8. Petrolul Berca	17	6	5	6	16—22	17
9. Șoimii TAROM Buc.	17	6	4	7	13—12	16
10. Victoria Florești	17	7	2	8	20—26	16
11. Petroliștul Boldești	17	5	5	7	20—17	15
12. Poiana Cîmpina	17	4	6	7	25—19	14
13. Chimia Brazi	17	5	4	8	19—24	14
14. Chimia Buzău	17	3	2	12	13—35	8

Etapa viitoare: Petroliștul Boldești — Unirea Focșani (0—0), I.R.A. Cîmpina — Chimia Brazi (2—0), Victoria Florești — Olimpia Rm. Sărat (0—3), Petrolul Berca — Chimia Buzău (1—0), Metalul Mija — Caraimanul Bușteni (0—2), Prahova Ploiești — Carpați Sinaia (0—2), Șoimii TAROM București — Poiana Cîmpina (0—0).

SERIA a IV-a

Ancora Galați — Oțelul Galați 2—2 (0—1)
Comerțul Brăila — Chimia Brăila 1—1 (0—0)
Știința Constanța — Electrica Constanța 1—0 (0—0)
Dunărea Tulcea — I.M.U. Medgidia 0—0
Constructorul Galați — Viitorul Brăila 3—1 (1—0)
Cimentul Medgidia — Marina Mangalia 1—0 (1—0)
Granitul Babadag — Portul Constanța 1—1 (1—1)

(Corespondenți: V. Ștefănescu, D. Cristache, S. Nace, I. Turșie, Gh. Arsenie, R. Avram și N. Fucigiu).

1. Constr. Galați	17	10	4	3	23—11	24
2. Marina Mangalia	17	8	5	4	19—12	21
3. Oțelul Galați	17	8	4	5	15—12	20
4. Chimia Brăila	17	7	5	5	25—20	19
5. I.M.U. Medgidia	17	7	5	5	22—19	19
6. Electrica Constanța	17	8	2	7	19—16	18
7. Cimentul Medgidia	17	6	6	5	15—15	18
8. Portul Constanța	17	5	6	6	20—16	16
9. Granitul Babadag	17	3	10	4	17—22	16
10. Viitorul Brăila	17	5	5	7	25—26	15
11. Dunărea Tulcea	17	6	3	8	17—22	15
12. Știința Constanța	17	3	8	6	15—20	14
13. Ancora Galați	17	5	4	8	13—27	14
14. Comerțul Brăila	17	1	7	9	8—20	9

Etapa viitoare: Marina Mangalia — Dunărea Tulcea (1—0), Oțelul Galați — Granitul Babadag (0—1), I.M.U. Medgidia — Ancora Galați (0—1), Chimia Brăila — Știința Constanța (1—1), Portul Constanța — Comerțul Brăila (1—2), Viitorul Brăila — Electrica Constanța (0—1), Constructorul Galați — Cimentul Medgidia (1—2).

SERIA a V-a

Dinamo Obor București — Tehnometal București 3—1 (1—1).
Electronica București — Azotul Slobozia 6—0 (1—0)
Celuloza Călărași — Unirea Tricolor București 3—1 (3—1).
Laromet București — Voința București 1—0 (1—0)
Flacăra roșie București — Olimpia Giurgiu 0—1 (0—0)
Autobuzul București — Sirena București (amînat)
Sportul Ciorogîrla — T. M. București 1—3 (0—1)

(Corespondenți: D. Diaconescu, O. Guțu, M. Stan, P. Popa, C. Toader și P. Anghel).

1. Celuloza Călărași	17	14	2	1	35— 8	30
2. T.M. București	17	8	4	5	29—24	20
3. Autobuzul Buc.	16	7	5	4	22—12	19
4. Electronica Buc.	17	8	2	7	18—12	18
5. Olimpia Giurgiu	17	6	6	5	19—18	18
6. Laromet București	17	7	4	6	13—13	18
7. Azotul Slobozia	17	8	2	7	28—31	18
8. Flacăra roșie Buc.	17	6	4	7	19—15	16
9. Unirea Tricolor Buc.	17	7	2	8	20—18	16
10. Dinamo Obor Buc.	17	3	9	5	18—17	15
11. Tehnometal Buc.	17	3	8	6	20—23	14
12. Sirena București	16	6	2	8	30—31	14
13. Voința București	17	4	5	8	13—20	13
14. Sportul Ciorogîrla	17	2	3	12	9—42	7

Etapa viitoare: Unirea Tricolor București — Sportul Ciorogîrla (3—0), Tehnometal București — Sirena București (3—0), Olimpia Giurgiu — Laromet București (0—1), Autobuzul București — Celuloza Călărași (0—1), Azotul Slobozia — T.M. București (0—4), Voința București — Electronica București (0—1), Dinamo Obor București — Flacăra roșie București (1—1).

SERIA a VI-a

Răsăritul Caracal — Recolta Stoicănești 5—1 (2—1)
Dacia Pitești — Textilistul Pitești 0—1 (0—1)
Petrolul Videle — Petrolul Tîrgoviște 3—0 (0—0)
Flacăra Moreni — Chimia Găești 3—0 (1—0)
Progresul Corabia — Chimia Tr. Măgurele 2—1 (1—0)
Oltul Slatina — Automatica Alexandria 2—2 (0—0)
C.F.R. Roșiorii de Vede — Unirea Drăgășani 1—0 (0—0)

(Corespondenți: Gh. Donciu, I. Fețeanu, A. Pancu, Gh. Ilinca, C. Filip, C. Ghițescu și T. Negulescu).

1. Flacăra Moreni	17	10	4	3	29—11	24
2. Dacia Pitești	17	10	2	5	31—15	22
3. Oltul Slatina	17	7	8	2	26—13	22
4. Automatica Alexandria	17	7	6	4	18—10	20
5. Progresul Corabia	17	8	4	5	23—26	20
6. Unirea Drăgășani	17	6	6	5	14—11	18
7. Petrolul Videle	17	5	8	4	12—10	18
8. Chimia Tr. Măgurele	17	6	5	6	20—21	17
9. Petrolul Tîrgoviște	17	6	5	6	25—27	17
10. CFR Roșiorii de Vede	17	4	5	8	15—31	13
11. Răsăritul Caracal	17	3	6	8	16—20	12
12. Chimia Găești	17	4	4	9	18—25	12
13. Recolta Stoicănești	17	4	4	9	21—38	12
14. Textilistul Pitești	17	4	3	10	17—28	11

Etapa viitoare: Unirea Drăgășani — Progresul Corabia (0—1), Automatica Alexandria — C.F.R. Roșiori (2—0), Chimia Tr. Măgurele — Dacia Pitești (0—2), Textilistul Pitești — Petrolul Videle (0—1), Petrolul Tîrgoviște — Chimia Găești (0—0), Oltul Slatina — Recolta Stoicănești (0—2), Flacăra Moreni — Răsăritul Caracal (2—0).

SERIA a VII-a

A.S. Bocșa — Știința Petroșani 2—1 (1—1)
Victoria Craiova — Minerul Rovinari 2—1 (0—0)
Metalul Oțelu Roșu — Dunărea Calafat 1—0 (1—0)
Meva Drobeta Tr. Severin — Pandurii Tg. Jiu 0—1 (0—1)
Steagul roșu Plenița — Minerul Motru 1—3 (0—2)
Cimentul Tg. Jiu — Metalul Topleț 1—0 (0—0)
Vulturii textila Lugoj — Minerul Moldova Nouă 3—1 (0—0)

(Corespondenți: T. Țăranu, G. Ștefan, R. Zeno, M. Focșan, I. Julea, M. Băloi și C. Olaru).

1. Minerul Motru	17	10	4	3	43—16	24
2. Vulturii Lugoj	17	10	4	3	35—11	24
3. Dunărea Calafat	17	8	2	7	25—22	18
4. A.S. Bocșa	17	8	2	7	25—24	18
5. Min. Mold. Nouă	17	7	3	7	29—21	17
6. Steagul r. Plenița	17	8	1	8	18—21	17
7. Pandurii Tg. Jiu	17	8	1	8	17—24	17
8. Știința Petroșani	17	8	0	9	26—21	16
9. Metalul Topleț	17	8	0	9	26—31	16
10. Cimentul Tg. Jiu	17	6	4	7	14—33	16
11. Metalul Oț. Roșu	17	6	3	8	22—21	15
12. Minerul Rovinari	17	5	4	8	20—27	14
13. Meva Drobeta T. S.	17	6	1	10	16—24	13
14. Victoria Craiova	17	5	3	9	13—33	13

Etapa viitoare: Pandurii Tg. Jiu — Steagul roșu Plenița (0—3), Meva Drobeta Tr. Severin — Metalul Topleț (1—2), Minerul Moldova Nouă — A.S. Bocșa (1—1), Minerul Motru — Metalul Oțelu Roșu (2—2), Victoria Craiova — Vulturii Lugoj (0—7), Știința Petroșani — Dunărea Calafat (1—2), Minerul Rovinari — Cimentul Tg. Jiu (1—1).

SERIA a VIII-a

Victoria Călan — C.F.R. Simeria 1—1 (0—0)
Gloria Arad — Minerul Ghelar 1—0 (1—0)
Progresul Timișoara — Minerul Lupeni 4—1 (1—0)
U.M. Timișoara — Furnirul Deta 3—0 (1—0)
Mureșul Deva — Minerul Teliuc 2—0 (0—0)
Constructorul Arad — Vagonul Arad 2—4 (1—3)
Unirea Tomnatic — Electromotor Timișoara 2—1 (2—0)

(Corespondenți: A. Günther, G. Nicolăiță, St. Marton, C. Crețu, I. Simion, N. Gheorghe și P. Iatan).

1. Mureșul Deva	17	11	5	1	31— 9	27
2. Victoria Călan	17	8	5	4	26—15	21
3. Electromotor Tim.	17	7	5	5	32—17	19
4. Minerul Lupeni	17	8	3	6	27—24	19
5. U.M. Timișoara	17	8	2	7	30—15	18
6. Minerul Teliuc	17	7	4	6	18—20	18
7. CFR Simeria	17	6	5	6	22—18	17
8. Unirea Tomnatic	17	8	1	8	25—34	17
9. Vagonul Arad	17	7	2	8	24—23	16
10. Progresul Tim.	17	5	6	6	18—21	16
11. Furnirul Deta	17	6	3	8	22—27	15
12. Gloria Arad	17	6	2	9	19—34	14
13. Minerul Ghelar	17	6	1	10	18—27	13
14. Constr. Arad	17	3	2	12	20—52	8

Etapa viitoare: Furnirul Deta — Minerul Lupeni (1—1), C.F.R. Simeria — Unirea Tomnatic (1—3), Constructorul Arad — U.M. Timișoara (0—5), Minerul Ghelar — Victoria Călan (1—2), Vagonul Arad — Progresul Timișoara (0—0), Electromotor Timișoara — Mureșul Deva (1—2), Minerul Teliuc — Gloria Arad (2—2).

SERIA a IX-a

Dermata Cluj — Arieșul Turda 0—0
C.I.L. Gherla — Aurul Brad 3—0 (2—0)
Minaur Zlatna — Tehnofrig Cluj 3—0 (1—0)
Unirea Alba Iulia — Metalul Aiud 4—0 (1—0)
Industria sîrmei Cîmpia Turzii — Minerul Bihor 3—0 (0—0)
C.I.L. Blaj — Unirea Dej 1—1 (0—0)
Soda Ocna Mureș — Arieșul Cîmpia Turzii 1—0 (1—0)

(Corespondenți: E. Fehervari, D. Vatau, N. Băișan, I. Filipescu, St. Giurgiu, G. Hancu și A. Verdeș).

1. Arieșul Turda	17	10	4	3	33—16	20
2. Minaur Zlatna	17	8	3	6	22—17	19
3. Aurul Brad	17	8	3	6	19—17	19
4. Unirea Dej	17	9	4	4	26—15	18
5. C.I.L. Blaj	17	8	2	7	19—18	18
6. Ind. sîrmei C. T.	17	9	3	5	27—16	17
7. Metalul Aiud	17	7	3	7	18—20	17
8. Unirea Alba Iulia	17	7	3	7	18—21	17
9. Soda Ocna Mureș	17	7	3	7	18—22	17
10. Arieșul C. Turzii	17	6	2	9	14—17	14
11. Minerul Bihor	17	7	0	10	15—31	14
12. C.I.L. Gherla	17	6	1	10	21—22	13
13. Tehnofrig Cluj	17	4	4	9	8—21	12
14. Dermata Cluj	17	3	5	9	12—19	11

(Echipele Arieșul Turda, Unirea Dej și Industria sîrmei Cîmpia Turzii au fost penalizate cu cîte 4 puncte).

Etapa viitoare: C.I.L. Gherla — Unirea Alba Iulia (1—2), Minaur Zlatna — Soda Ocna Mureș (0—1), Unirea Dej — Arieșul Turda (0—1), Arieșul Cîmpia Turzii — Industria sîrmei Cîmpia Turzii (2—3), Dermata Cluj — Tehnofrig Cluj (0—0), Aurul Brad — Metalul Aiud (1—2), Minerul Bihor — C.I.L. Blaj (0—3).

SERIA a X-a

C.I.L. Sighetul Marmației — Minerul Baia Sprie 3—1 (2—0)
Voința Carei — Victoria Carei 1—2 (1—1)
Bihoreana Marghita — Minerul Baia Borșa 2—0 (2—0)
Bradul Vișeu — Someșul Satu Mare 0—0
Constructorul Baia Mare — Topitorul Baia Mare 1—4 (1—1)
Recolta Salonta — Rapid Jibou 2—0 (2—0)
Unirea Zalău — Minerul Cavnic 0—1 (0—0)

(Corespondenți: V. Mihali, Tr. Silaghi, A. Pașcalău, A. Ghilezan, Gh. Cotrău și M. Bonțoiu).

1. Victoria Carei	17	13	1	3	58—13	27
2. Minerul Cavnic	17	12	1	4	29—19	25
3. Topitorul B. M.	17	10	2	5	35—16	22
4. CIL Sighet	17	8	1	8	27—20	17
5. Minerul Baia S.	17	8	1	8	27—24	17
6. Bihoreana M.	17	8	1	8	27—27	17
7. Recolta Salonta	17	8	1	8	17—20	17
8. Voința Carei	17	8	1	8	19—30	17
9. Bradul Vișeu	17	7	2	8	15—25	16
10. Minerul Borșa	17	7	1	9	26—29	15
11—12. Unirea Zalău	17	5	3	9	18—29	13
11—12. Rapid Jibou	17	5	3	9	16—27	13
13. Someșul Satu M.	17	4	3	10	13—27	11
14. Constr. B. M.	17	5	1	11	19—40	11

Etapa viitoare: Unirea Zalău — Rapid Jibou (1—1), Constructorul Baia Mare — Recolta Salonta (0—2), Victoria Carei — C.I.L. Sighet (1—2), Bihoreana Marghita — Minerul Cavnic (1—2), Bradul Vișeu — Voința Carei (0—3), Someșul Satu Mare — Topitorul Baia Mare (1—3), Minerul Baia Borșa — Minerul Baia Sprie (1—2).

SERIA a XI-a

Vitrometan Mediaș — Textila Odorheiul Secuiesc 1—0 (0—0)
Mureșul Toplița — Carpați Covasna 3—2 (2—2)
Oltul Sf. Gheorghe — Minerul Bălan 4—1 (1—0)
Someșul Beclean — Gaz metan Mediaș 1—1 (1—0)
Viitorul Gheorghieni — Foresta Bistrița 2—0 (1—0)
Lacul Ursu Sovata — Viitorul Tg. Mureș 1—1 (1—1)
Forestierul Tg. Secuiesc — Unirea Cristuru Secuiesc 2—2 (1—1)

(Corespondenți: R. Zamfir, A. Pașcanu, Gh. Briotă, I. Pintea, Cs. Malnasi, A. Fekete și I. Sandor).

1. Gaz metan Mediaș	17	10	4	3	43—12	24
2. Textila Odorhei	17	11	2	4	33—16	24
3. Viitorul Tg. Mureș	17	9	3	5	29—23	21
4. Lacul Ursu Sovata	17	7	5	5	27—23	19
5. Viit. Gheorghieni	17	8	3	6	21—24	19
6. Vitrometan Mediaș	17	9	3	5	21—17	17
7. Unirea Cristur	17	6	5	6	23—21	17
8. Oltul Sf. Gheorghe	17	7	2	8	43—22	16
9. Minerul Bălan	17	6	3	8	19—22	15
10. Mureșul Toplița	17	6	3	8	20—28	15
11. Forest. Tg. Secuiesc	17	5	4	8	24—28	14
12. Someșul Beclean	17	6	2	9	15—43	14
13. Carpați Covasna	17	3	4	10	23—27	10
14. Foresta Bistrița	17	4	1	12	15—50	9

(Echipa Vitrometan Mediaș a fost penalizată cu 4 puncte).

Etapa viitoare: Viitorul Gheorghieni — Lacul Ursu Sovata (0—2), Foresta Bistrița — Textila Odorhei (0—4), Forestierul Tg. Secuiesc — Viitorul Tg. Mureș (1—2), Minerul Bălan — Mureșul Toplița (1—1), Vitrometan Mediaș — Gaz metan Mediaș (0—2), Carpați Covasna — Unirea Cristur (1—1), Oltul Sf. Gheorghe — Someșul Beclean (0—1).

SERIA a XII-a

Torpedo Zărnești — Metalul Copșa Mică 3—0 (1—0)
Oltul Rm. Vîlcea — Independența Cisnădie 3—0 (2—0)
Tractorul Brașov — Carpați Brașov 1—0 (0—0)
U.P.A. Sibiu — C.F.R. Sighișoara 0—0
Chimia Victoria — Lotrul Brezoi 6—0 (2—0)
C.S.U. Brașov — I.C.I.M. Brașov 0—0
Textila Sebeș — Chimica Tîrnăveni 2—0 (1—0)

(Corespondenți: C. Chiriac, P. Giornoiu, E. Bogdan, I. Boțocan, Gh. Matei, B. Eugen și D. Lădaru).

1. Tractorul Brașov	17	11	5	1	38—11	27
2. ICIM Brașov	17	9	3	5	25—10	21
3. Chimia Victoria	17	8	3	6	30—23	19
4. Metalul Copșa M.	17	7	3	7	25—18	17
5. Oltul Rm. Vîlcea	17	6	5	6	26—27	17
6. CSU Brașov	17	5	7	5	17—18	17
7. Carpați Brașov	17	7	2	8	21—14	16
8. CFR Sighișoara	17	5	6	6	16—18	16
9. Indep. Cisnădie	17	7	2	8	23—26	16
10. Chimica Tîrnăveni	17	5	6	6	17—30	16
11. UPA Sibiu	17	4	7	6	17—27	15
12. Lotrul Brezoi	17	5	4	8	11—32	14
13. Torpedo Zărnești	17	5	3	9	21—19	13
14. Textila Sebeș	17	7	0	10	16—30	10

(Echipa Textila Sebeș a fost penalizată cu 4 puncte).

Etapa viitoare: Lotrul Brezoi — C.S.U. Brașov (0—0), Carpați Brașov — Textila Sebeș (4—1), C.F.R. Sighișoara — Torpedo Zărnești (3—2), Metalul Copșa Mică — Tractorul Brașov (0—3), Independența Cisnădie — Chimica Tîrnăveni (4—3), Oltul Rm. Vîlcea — U.P.A. Sibiu (1—1), I.C.I.M. Brașov — Chimia Victoria (1—1).

DUMINICĂ 22 APRILIE 1973 CONCURS SPECIAL PRONOSPORT

Administrația de Stat Loto-Pronosport organizează duminică 22 aprilie 1973 un concurs special Pronosport la care se acordă premii suplimentare în valoare de 250.000 lei din FOND SPECIAL.

Se atribuie 2 autoturisme prin tragere la sorți: 1 DACIA 1100 și 1 TRABANT 601, premii obișnuite și premii suplimentare în bani. Rețineți! Fiecare variantă are 3 șanse de cîștig. Amănunte în toate unitățile de vînzare Loto-Pronosport.

Publicăm în continuare programul acestui interesant concurs: I: Dinamo—Jiul; II: F.C. Petrolul—F.C. Argeș; III: Universitatea Cluj—Universitatea Craiova; IV: C.S.M. Reșița—Steaua; V: A.S.A. Tg. Mureș — C.F.R. Cluj; VI: F.C. Constanța—S.C. Bacău; VII: U.T. Arad—Sportul studențesc; VIII: Atalanta—Ternana; IX: Fiorentina—Palermo; X: Internazionale—Roma; XI: Napoli—Bologna; XII: Sampdoria—Cagliari; XIII: Verona—Torino.

● Tragerea Pronoexpres de mîine va fi televizată direct din Studioul de Televiziune cu începere de la ora 18.45. Astăzi este ULTIMA ZI pentru procurarea biletelor!

PREMIILE CONCURSULUI PRONOEXPRES NR. 15 DIN 11 APRILIE 1973

Extragerea I: Cat. 2: 2 variante 50% a 38 414 lei; a 3-a: 7,55 a 10 146 lei; a 4-a: 32 a 2 401 lei; a 5-a: 102,95 a 746 lei; a 6-a: 3 569,85 a 40 lei.

Report categoria 1: 774 353 lei.

Extragerea a II-a: Cat. A: 1 variantă 10% a 77 554 lei; B: 15,65 a 4 956 lei; C: 45,90 a 1 690 lei; D: 2 142,25 a 60 lei; E: 138,70 a 200 lei; F: 2 863,20 a 40 lei.

Premiul de categoria A, jucat pe o variantă 10% a revenit participantului ANDRONACHE CONSTANTIN din București.

Rubrică redactată de LOTO—PRONOSPORT

AZI ÎN MUNICIPIUL GH. GHEORGHIU-DEJ

PRIMELE JOCURI DIN CADRUL EDIȚIEI A V-a A „CUPEI ȚĂRILOR LATINE" LA HANDBAL MASCULIN

Cei aproape 100 de tineri handbaliști din Europa și America de Sud, reuniți pentru cea de a V-a ediție a „Cupei Țărilor Latine" în nou și modernul centru al petrochimiei noastre de pe valea Trotușului, municipiul Gh. Gheorghiu-Dej, sînt de două-trei zile ținta amatorilor de autografe, a iubitorilor sportului, care-i urmăresc cu interes și curiozitate la antrenamente sau în orele de răgaz prin holul hotelului „Trotușul". Paralel cu pregătirile sportivilor, se desăvîrșesc și ultimele preparative ale organizatorilor așa că totul este pus la punct și nu se așteaptă decît ora începerii primului meci.

Numai că inimoșii activiști sportivi din acest centru industrial, care au muncit cu **nădejde pentru o cît mai bună organizare a tradiționalei competiții internaționale**, sînt îngrijorați din cauza vremii. Partidele din cadrul „Cupei Țărilor Latine" se dispută pe un teren în aer liber, bituminizat și este evident că în caz de ploaie condițiile de disputare a întrecerii devin precare. Cum vremea, în ultimele zile, s-a arătat destul de capricioasă este lesne de înțeles îngrijorarea iubitorilor sportului din municipiul Gh. Gheorghiu-Dej, deoarece dacă timpul devine nefavorabil întrecerile vor avea loc în alt oraș, în sală.

Dar să sperăm că... cerul va fi îngăduitor și primele jocuri vor avea loc azi, după următorul program: **ora 17**: FRANȚA — BRAZILIA; **ora 18,15**: SPANIA — PORTUGALIA; **ora 19,30**: ROMÂNIA — ITALIA. În aceste meciuri inaugurale, prima șansă o au formațiile Franței, Spaniei și României, care, de altfel, se anunță și principalele candidate la lupta pentru primul loc. Cele trei cupluri de arbitri sînt următoarele: **H. Carlsson** și **L. Olsson** (Suedia); **H. Singer** și **P. Rauchfuss** (R.D.G.); **Z. Jurici** și **C. Kreso** (Iugoslavia).

Întrecerea va continua în zilele de miercuri, joi, sîmbătă și duminică, vineri fiind zi de pauză. Un ultim amănunt: în ultima etapă a competiției, adică duminică 22 aprilie, meciurile sînt programate dimineața, festivitatea de închidere urmînd să aibă loc la ora 14.

„MARIA ALEXANDRU a rămas aceeași mare jucătoare"

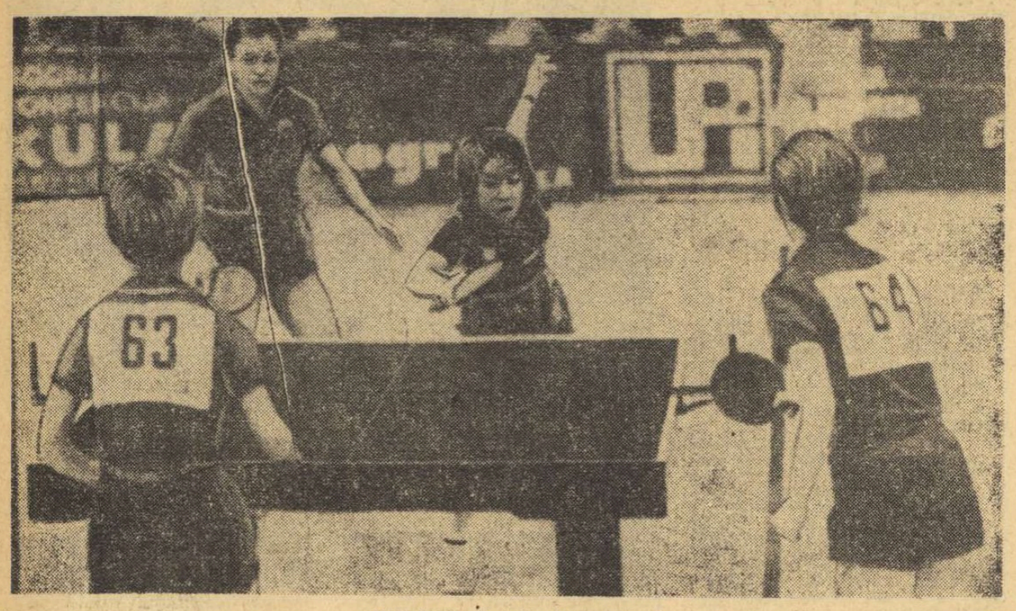

Față din partida finală a probei de dublu femei. Mingea este respinsă de Hamada spre Ciu Pao-cin (63). Maria Alexandru și Lin Mei-ciun (64) își așteaptă cu înfrigurare rîndul la masa de joc.

Telefoto: A.P.-Agerpres

(Urmare din pag. 1)

apărut luni la Belgrad, consemnează textual... **„A deziluzionat în mod special Stipancici, comportîndu-se de parcă îi era indiferent cine urma să fie învingătorul...".**

În ultima probă, la dublu femei, s-a văzut cu prisosință că Maria Alexandru n-a renunțat la gîndul că ar putea, în cele din urmă, să urce pe podiumul laureaților. Cu o putere de concentrare extraordinară, cu o voință de fier, campioana României, într-o colaborare perfectă cu reputata ei parteneră, japoneza Miho Hamada, a aruncat în luptă toate resursele de energie, întreaga ei forță de joc. Momentul cheie l-a constituit partida cu Rudnova (U.R.S.S.) și Magos (R.P. Ungară), cuplu care a dezlănțuit un adevărat bombardament pe „terenul" advers. Dar, riposta a venit prompt și Alexandru, împreună cu Hamada, a biruit. Medaliile de bronz erau, așadar, asigurate, dar ele au fost transformate în aur datorită unui admirabil efort comun.

La încheierea finalei, plin de satisfacție, fostul campion al lumii, **Ichiro Ogimura (Japonia)** ne-a declarat: **„Cunosc foarte bine tenisul de masă din România și am cele mai bune aprecieri pentru jucătorii dumneavoastră. Pe Maria Alexandru o urmăresc cu admirație de ani de zile. A rămas aceeași mare jucătoare. Succesul de acum o ilustrează cum nu se poate mai bine".**

Dar competiția de la Sarajevo ne-a oferit și alte subiecte de discuție.

Mai întîi, faptul că tenisul de masă european — ne referim în special la băieți — **a ajuns să se situeze pe același plan cu cel din Asia, avînd în unele cazuri chiar preponderență.** Între primii opt jucători s-au aflat șapte europeni, iar la echipe Suedia aduce **„Cupa Swaythling"** pe continentul nostru după 20 de ani. Cu toate acestea, R.P. Chineză rămîne aceeași forță recunoscută, reprezentanții ei cîștigînd cel mai mare număr de medalii. Mai ales la fete a fost prezentată o garnitură tînără, extrem de redutabilă, noua campioană a lumii Hu Yu-lan fiind principala exponentă, deși joacă în stilul clasic al europenilor.

Actualul campion mondial și-a văzut la Sarajevo visul împlinit. Semifinalist la Nagoya (1971). Și En-tin (R.P. Chineză) a reușit să iasă de data aceasta învingător. Tenace, calm și jucînd în același ritm susținut de la început pînă la sfîrșit el s-a impus cu pregnanță în fața lui Kjel Johansson (Suedia). După finală, plin de modestie, **Si En-tin** a spus: **„N-am crezut că voi cîștiga titlul. În întîlnirile precedente cu Johansson victoriile aliernaseră. Partenerul meu este un jucător excelent de la care poate învăța și un campion mondial".** Într-adevăr, suedezul, fost campion al Europei în 1964 și 1966 și actual deținător al titlului suprem la dublu bărbați, a făcut o adevărată școală în tenisul de masă alături de Alser și Bengtsson. Ceea ce explică, fără îndoială, ascendența sportivilor scandinavi în acest sport.

sportul în lume

SUB SOARELE MEDITERANEI

TENISMENII NOȘTRI ÎNAINTEA UNOR NOI ÎNTRECERI

NISA, 16 (prin telefon). — La capătul celui de al doilea turneu internațional pe Coasta de Azur, tinerele noastre jucătoare se prezintă cu un bilanț pozitiv. Ele s-au situat pe primul plan al întrecerii, atît în probele de tineret, cît și în cele de senioare. De două ori, pe terenurile de tenis din Nisa, spectatorii au fost martorii unor „finale românești", opunînd în lupta decisivă pentru titlu reprezentante ale țării noastre.

Iată, așadar, pe *Virginia Ruzici*, tînăra tenismană a clubului Dinamo București, după ce a fost finalistă în primul turneu, de la T.C. Mediterranée cîștigînd pe terenul central de la T.C. Nice, trofeul acordat celei mai bune jucătoare sub 21 de ani. Cei patru ani care o separă de această limită sînt o garanție pentru posibilitățile ei de progres. Ca și acelea ale învinsei sale din finala tinerelor, colega sa de club *Mariana Simionescu*. Amîndouă aceste jucătoare, dar și coechipiera lor *Florența Mihai*, care a avut de asemenea rezultate bune, confirmă speranțele noastre. În plus, campioana de senioare a țării, *Iudit Dibar-Gohn*, se arată în formă, deși a avut o ușoară criză de sciatică în timpul partidei din „sferturi", pe care a pierdut-o în fața suedezei Ingrid Bentzer, cîștigătoarea concursului.

În timpul finalei dintre tinerele Ruzici și Simionescu, discutam cu maestrul emerit *Ion Țiriac* și acesta spunea: *„Fetele noastre pot ajunge, peste puțin timp, la rezultate care să întrecă chiar și pe cele pe care le-am avut noi în Cupa Davis..."* Este o apreciere care face cinste celor două jucătoare, al căror talent este recunoscut și de toți specialiștii străini, prezenți aci la turneele mediteraniene. Ion Țiriac a făcut pereche cu Iudit Gohn, în proba de dublu mixt, pierzînd în sfert de finală, în fața cuplului Pryde (Noua Zeelandă), Bernasconi (Italia) 3—6, 6—1, 6—4.

Ca și în precedenta corespondență, regret că nu pot transmite lucruri prea încurajatoare despre băieții noștri, cei tineri, participanți la aceste turnee. Ei nu reușesc să se ridice, în general, la nivelul competițiilor. Nici unul n-a ajuns să se califice pentru tabloul final, la următorul turneu al Circuitului, cel care a început la Monte Carlo, pe terenurile de la Country Club Monaco. Iată rezultatele lor, în primul tur al calificărilor: Svensson (Suedia) — *Mureșan* 6—3, 6—1; Rodriguez (Chile) — *Tr. Marcu* 7—5, 6—1; Tannin (Franța) — *Sotiriu* 6—3, 6—2. N-a jucat *D. Hărădău*, care participă însă la turneul secundar.

Bineînțeles, la Monte Carlo sînt trecuți direct pe tabloul de simplu primii noștri jucători. *Ilie Năstase*, care este așteptat să revină din America, poartă nr. 1, iar *Ion Țiriac* are nr. 6. Între ei se află trecuți, în ordine: Orantes, Panatta, Gimeno, Proisy. Începe un nou turneu, cel mai mare din suita celor de pe litoralul francez.

AUREL SEGĂRCEANU
antrenor

„CENTURA DE AUR"

(Urmare din pag. 1)

trajele sînt asigurate de oficiali din 9 țări.

Sorții sînt orbi, se spune, dar ei nu puteau determina mai simbolic decît au făcut-o decizia ca în chiar meciul de debut să apară primul cîștigător, de anul trecut, al „Centurii de aur": semimusca Ștefan Boboc. Din păcate, eforturile sale în partida cu cubanezul Jorge Hernandez n-au putut fi răsplătite decît cu satisfacția unor aprecieri favorabile pentru boxul tehnic practicat, decizia de învingător revenindu-i lui Hernandez, boxer foarte înalt pentru această categorie, cu alonjă și bine pregătit fizic. Boboc a boxat extrem de economicos, s-a apărat foarte bine, dar a reușit de puține ori să-i străpungă garda adversarului, motiv pentru care arbitrii au consemnat, în unanimitate, pe buletinele de punctaj numele lui Hernandez.

Bucuria primei victorii românești la turneul internațional ne-a adus-o Remus Cozma. La aceeași categorie (semimuscă), dinamovistul l-a depășit categoric la puncte pe Aladin Ceakîr (Turcia), pe care l-a trimis și la podea în minutul 2 al luptei. Partida următoare, deși se dispută între doi sportivi străini (Gaetano Curcetti — Italia și Jozsef Huczik — Ungaria), a fost mult aplaudată de public. Pugilistul maghiar, înalt și bun tehnician, a încercat să se impună în lupta de la distanță, în fața unui adversar mult mai scund, dar puternic și combativ. A fost o luptă cu schimburi clare de lovituri, în care forța italianului a avut cîștig de cauză.

Alexandru Turei a urcat în ring extrem de decis în partida cu Gheorghi Osmanov (Bulgaria), dorind parcă să arate antrenorilor că tot el, cel selecționat pentru Jocurile Olimpice, este cel mai bun la categoria semimuscă, în ciuda unor declinuri temporare de formă. După numai un minut de luptă, boxerul bulgar asculta pentru prima oară numărătoarea arbitrului, în urma unei puternice drepte la bărbie. Meciul a avut un aspect asemănător și în repriza secundă, pînă în momentul în care arbitrul a oprit lupta, declarîndu-l învingător prin abandon pe pugilistul român.

La primul său examen internațional mai dificil, campionul mușteior, Traian Cerchia s-a dovedit inapt pentru asemenea confruntări. Este drept, el a întîlnit în ugandezul James Otwori (participant la J.O. de la München) un adversar incomod, foarte înalt și posesor al unei drepte extrem de dure. Totuși, urmașul unor boxeri de talia lui Mircea Dobrescu sau Constantin Ciucă s-a dovedit mult prea fragil și vulnerabil (în raport cu titlul său de campion) și a fost învins prin abandon în ultima repriză, după ce a recepționat multe lovituri ce puteau fi evitate.

Victor BANCIULESCU
Mihai TRANCĂ

„Cupa Federației"

ROMÂNIA—BRAZILIA ÎN PRIMUL TUR

DUSSELDORF, 16. — Echipa feminină de tenis a României va avea ca primă adversară în **„Cupa Federației"**, programată la Bad Homburg (R.F.G.), între 30 aprilie și 6 mai, formația Braziliei. În alte întîlniri din primul tur se întîlnesc: **S.U.A. — Italia, Olanda — Franța, Danemarca — Iugoslavia, Luxemburg — Polonia, Suedia — Argentina.** În total, iau startul reprezentativele a 30 de țări.

REPREZENTATIVA DE FOTBAL A ȚĂRII NOASTRE

(Urmare din pag. 1)

În continuare, mîine (n.r. astăzi) fotbaliștii noștri vor vizita, dimineața, orașul gazdă a întîlnirii cu reprezentativa U.R.S.S., urmînd ca seara să efectueze un antrenament de acomodare, la orele 19, pe stadionul Central din Kiev, pe care se va desfășura și partida de miercuri.

Toți jucătorii noștri sînt apți de joc și într-o bună dispoziție psihică. Cei doi antrenori, **Valentin Stănescu** și **Robert Cosmoc**, nu s-au stabilit încă pînă acum asupra formației definitive cu care vom intra pe teren, urmînd să facă acest lucru după antrenamentul de astăseară. Anticipînd, totuși, „11"-le probabil al României pentru partida cu U.R.S.S., el ar arăta astfel: RĂDUCANU — SĂTMĂREANU, SAMEȘ, VLAD, DELEANU — BELDEANU, DUMITRU, NUNWEILLER — TROI, MUREȘAN, MARCU.

Lotul reprezentativ al Uniunii Sovietice a sosit în Kiev luni către ora prînzului. Antrenorul **Evgheni Goreanski**, are la dispoziție un lot valoros, în rîndurile căruia remarcăm printre alții prezența cunoscuților internaționali **Rudakov, Kaplicinii, Muntean, Fedotov, Kolotov.** În ce privește pe căpitanul reprezentativei Uniunii Sovietice Hurtilava, se dă ca sigură indisponibilitatea sa pentru jocul de miercuri seara. El nici nu a făcut, de altfel, deplasarea la Kiev. Formația probabilă, pe care o va alinia antrenorul Goreanski este următoarea: **Rudakov — Doduașvili, Olșanski, Kaplicinii, Lovcev — Muntean, Fedotov, Andriasin, Kolotov — Zincenko, Blohin.**

Pentru jocul dintre reprezentativa noastră și aceea a Uniunii Sovietice interesul este deosebit de mare. Cererea de bilete este în continuă creștere și se contează pe aproximativ 70—80 000 de spectatori.

Vremea este asemănătoare aceleia de la București, cu cerul acoperit și destul de rece. Aseară temperatura a fost de 6 grade și probabil că și miercuri seara, la ora meciului, va fi la fel.

Partida va începe la ora 19 (18, ora României) și va fi transmisă, în direct și în întregime, de posturile noastre de radio și televiziune.

PATINATORII SOVIETICI S-AU IMPUS LA RIGA

RIGA, 16. — La concursul internațional de patinaj artistic, desfășurat la sfîrșitul săptămînii în capitala R.S.S. Letone, au luat parte sportivi din șase țări.

Concurînd în proba de perechi, cuplul român **Beatrice Hustiu—Dan Săveanu** a ocupat locul patru, cu punctajul 20—166.4. Pe primele locuri s-au clasat trei perechi sovietice: **Leonidova—Bogoliubov** 5—213,3; **Okurina—Kașa** 12—182,3; **Kulakova—Ciudakov** 13—181.4.

În celelalte probe, de asemenea, s-au impus gazdele. **Ludmila Vakonina** a cîștigat la femei, cu 5—179,29 înaintea patinatoarei vestgermane **Dagmar Lurz** 15—176,24. La băieți, primul a fost **Igor Bobrin**, cu 5—157,41. Pe locul trei, campionul maghiar **Laszlo Vajda** 14—178,39. Dansurile au revenit cuplului **Alekseeva—Voitiuk** cu 5—270,5.

La cîteva zile după ce a abandonat în Turul Belgiei — cîștigat la actuala ediție de rutierul danez Leif Mortensen — asul belgian al pedalei **Eddy Merckx** (în fotografie) și-a făcut o reintrare victorioasă în tradiționala cursă de mare fond Paris—Roubaix, disputată pe ploaie și vînt, sosind cu un avans de peste două minute față de următorii clasați. Merckx a fost cronometrat, pe cei 272 km, în 7h 28:43, iar al doilea a sosit compatriotul său, Godefroot. Din cei 135 de concurenți prezenți la startul acestei a 71-a ediții, doar 38 au reușit să termine cursa.

FLORIN GHEORGHIU la a doua înfrîngere

LAS PALMAS, 16 (Agerpres). — Marele maestru suedez Ulf Andersson este noul lider al turneului internațional de șah de la Las Palmas (Insulele Canare) cu 7 puncte (1) p, după runda a 11-a. Îl urmează L. Stein (U.R.S.S) 6½.

În runda a 11-a, Andersson l-a învins pe Huguet, Diez del Corral a cîștigat la Florin Gheorghiu, iar Darga a remizat cu Panno.

CAMPIONATE DE FOTBAL ÎN EUROPA

BULGARIA: T.S.K.A. SE DISTANȚEAZĂ

SOFIA (prin telefon, de la corespondentul nostru). După etapa a 25-a a campionatului bulgar, **T.S.K.A. Sofia** și-a mărit avansul la 6 puncte! T.S.K.A. a întrecut pe **Volov Șumen** (ultima clasată) cu 7—1. Jekov a înscris 4 goluri (două din lovituri libere — specialitatea sa). În clasamentul golgeterilor **Jekov** conduce cu 21 de goluri, urmat de **Bonev** (Lokomotiv Plovdiv) și **A. Mihailov** (Lokomotiv Sofia) — cu cîte 16. În meciul **Slavia — Pernik**, la pauză scorul era încă alb, dar gazdele au terminat învingătoare cu 5—0! **Lokomotiv Sofia** a cîștigat la **Plovdiv**, împotriva **Trakiei**, cu 3—2, deși după pauză a jucat în „10". În acest meci, o mică festivitate l-a sărbătorit pe fundașul echipei locale, fostul internațional **V. Apostolov**, care a ajuns la 350 de meciuri în prima divizie, nou record al fotbalului bulgar. Celelalte rezultate: **Spartak Pleven — Akademik 1—2, Dunav — Levski Spartak 1—1, Botev — Lokomotiv Plovdiv 3—1, Cernomoreț — J.S.K. Spartak 1—0, Beroe — Etir 1—1, Cerno More — Laskov 3—1.** În clasament: 1. T.S.K.A. — 38 p; 2. Levski Spartak — 32 p; 3. Slavia Sofia — 32 p; 4. Lokomotiv Plovdiv — 30 p etc.

TOMA HRISTOV

IUGOSLAVIA: LIDERUL CÎȘTIGĂ LA SCOR

NOVI SAD (prin telefon, de la corespondentul nostru). Jucînd pe teren propriu cu echipa **Bor**, liderul, **Steaua roșie Belgrad**, a reușit să facă scorul etapei a 24-a a campionatului iugoslav: 5—1. Urmăritoarea sa, **Velej Mostar**, a jucat tot pe teren propriu, dar nu a izbutit să treacă de **Celik Zenița** decît cu 2—1. **O.F.K.** și **Partizan Belgrad** au jucat în deplasare, și ambele au terminat cu același scor, 1—1, în fața formațiilor **Sloboda Tuzla** și respectiv **Radniciki Niș**. Celelalte rezultate: **Dinamo Zagreb — Spartak 2—1, Vojvodina — Sutjeska 3—0, Hajduk — Olimpia 2—1, Vardar — Sarajevo 0—0, Zeleznicear — Borați 1—0.** În clasament: 1. Steaua roșie — 37 p; 2. Velej — 35 p; 3. O.F.K. — 31 p; 4. Partizan — 31 p; 5. Sarajevo — 28 p. În clasamentul golgeterilor conduce **Santraci** (O.F.K.) — 19 goluri, urmat de **Bajevici** (Velej) și **Lazarevici** (Steaua roșie) — ambii cu 15.

DUȘAN BUGARIN

U.R.S.S. (etapa a 2-a): Pahtakor Tașkent — Dinamo Moscova 2—0; Șahtior Donețk — Dinamo Minsk 1—0; Kairat Alma Ata — Torpedo 1—1 (în urma executării loviturilor de la 11 m: 4—3); Dinamo Tbilisi — Dinamo Kiev 0—1; Ararat Erevan — Zaria Voroșilovgrad 1—1 (în urma executării loviturilor de la 11 m: 4—3); Dnepr Dnepropetrovsk — Zenit Leningrad 3—1; SKA Rostov pe Don — Spartak Moscova 1—1 (în urma executării loviturilor de la 11 m: 6—5); Karpați Lvov — ȚSKA Moscova 0—0 (în urma executării loviturilor de la 11 m: 4—5). **Clasament:** 1—2. Dnepr Dnepropetrovsk și Șahtior Donețk — 4 p. După cum s-a anunțat, începînd din acest an în campionatul unional nu mai există meciuri nule. În caz de egalitate, după 90 de minute de joc, echipa învingătoare este desemnată în urma executării loviturilor de la 11 m, dar, în acest caz, se acordă un singur punct în clasament.

R.D. GERMANĂ (etapa a 16-a): Hansa Rostock — FC Magdeburg 2—2; Vorwärts Frankfurt pe Oder — Carl Zeiss Jena 1—1; Lokomotive Leipzig — Dynamo Dresda 1—1; Union Berlin — Dynamo Berlin 0—2; Chemie Halle — Chemie Leipzig 1—1; FC Karl Marx-Stadt — Rotweiss Erfurt 3—0; Wismut Aue — Sachsenring Zwickau 1—1. **Clasament:** 1. Dynamo Dresda — 26 p; 2. FC Carl Zeiss Jena — 23 p; 3. FC Magdeburg — 20 p.

JUNIORII SOVIETICI CALIFICAȚI ÎN TURNEUL U.E.F.A.

La Zalagerszeg (Ungaria), în prezența a 10 000 de spectatori, s-a disputat meciul dintre selecționatele de juniori ale **U.R.S.S.** și **Ungariei**, contînd pentru grupa a 4-a preliminară a turneului UEFA. Victoria a revenit cu scorul de **2—1 (1—0)** tinerilor fotbaliști sovietici, care sînt virtuali calificați în faza finală a competiției.

DUPĂ ÎNTÎLNIREA CU SPANIA

ECHIPA DE RUGBY A ROMÂNIEI — ÎN PLINĂ CONSTRUCȚIE — NE-A DAT PRILEJ DE NOI SATISFACȚII

Iată, rugbyștii noștri s-au reîntîlnit sîmbătă cu victoria, odată cu acest prim meci oficial România — Spania (16—3). Un scor destul de net, dar — ceea ce este mai important — realizat la capătul unui joc dinamic, spectaculos, care probează capacitatea certă a „XV"-lui tricolor, clasa sa înaltă. Și lucrul acesta este normal să ne bucure, deoarece a fost obținut în campionatul F.I.R.A., o competiție ce tinde tot mai mult a deveni o mare întrecere internațională într-un sport care cunoaște o destul de ciudată desfășurare a calendarului său internațional.

Dacă fotbalul, handbalul, voleiul sau baschetul, celelalte sporturi de echipă, au realizat o adeziune cvasiunanimă a federațiilor naționale, reușind a organiza competiții la nivel mondial și continental, nu în aceeași măsură s-ar putea lăuda rugbyul, a cărui soartă balansează între hotărîrile F.I.R.A. (Federația internațională de rugby amator) și „veto-ul" lui International Board (for la care sînt afiliate Anglia, Țara Galilor, Scoția, Irlanda, precum și toate țările de limbă engleză: Australia, Noua Zeelandă, Africa de Sud, excepție făcînd doar Canada, care respectă statutele F.I.R.A.).

Este, desigur, de dorit ca o dată cu creșterea ariei de răspîndire a balonului oval care a cuprins țări de pe diverse meridiane (U.R.S.S., Japonia, Argentina, Africa de Nord, Suedia etc.) să asistăm nu numai la o rezolvare în sensul organizării la nivel mondial a unor competiții rugbystice de amploare, dar și la o unificare a celor două foruri internaționale, unire care, firește, ar da acestui frumos și bărbătesc sport sensuri noi și impulsul pe care-l doresc atît de ardent toți cei ce iubesc rugbyul. Dar asta este încă, desigur, o chestiune de viitor pentru a cărei rezolvare ne va mai trebui o bună doză de răbdare.

Pînă una-alta campionatul F.I.R.A. își duce viața în cele două grupe valorice, noi făcînd parte neîntrerupt din prima. În ediția '72/'73 a competiției românii au disputat două partide: una cu Franța, pe care au pierdut-o la Constanța, astă-toamnă, cu 6—15 și alta, acum, tot la Constanța cu acești talentați rugbyști spanioli, pe care au cîștigat-o clar, așa cum de altfel pronosticam. Acest succes, care va fi urmat, probabil, de unul viitor asupra echipei Marocului, un adversar mai puțin dificil (duminică 22 aprilie, la București), ne conduce, de fapt, pe locul secund în grupă, deoarece spaniolii — care i-au întrecut și ei pe marocani cu 23—9, la Casablanca, nu vor putea învinge, în mod normal, „XV"-le Franței, deși îl vor întîlni pe teren propriu (27 mai la Barcelona). Poziția a doua în Europa este, în fond, un loc destul de bun, dacă ținem seama că avem încă o bază de masă extrem de fragilă. Abia după consolidarea acesteia și pătrunderea balonului oval mai adînc în mijlocul școlarilor și tineretului se cuvine să ne gîndim în mod serios la escaladarea poziției de vîrf. Pînă atunci nu strică, însă, s-o asaltăm cu toate puterile și energiile de care sîntem capabili.

După „testul spaniol" putem avansa cîteva concluzii asupra noului team aruncat în luptă de antrenori, nou în proporție de 50 la sută, și gata de a mai primi și alte întăriri substanțiale, din toate colțurile țării; este vorba de jucători care sîmbătă fie că au fost angajați pe alte fronturi în întreceri internaționale, fie că au plătit tribut unor accidentări. Și dacă vorbim de aceste potențiale „întăriri" nu este pentru că am avea ceva de reproșat antrenorilor în privința alcătuirii formației naționale, ci pur și simplu deoarece constatăm, cu satisfacție, că începem să avem de unde alege. Și aceasta este o primă concluzie menită a ne furniza o doză serioasă de optimism.

La ora actuală avem o formație națională bine pusă la punct, un ansamblu de nădejde, încă în plină construcție, despre al cărui joc organizat am amintit și în cronica meciului de sîmbătă. Considerăm utilă a face acum o scurtă referire asupra comportării celor 15 jucători utilizați la Constanța. Fundașul **Bucoș** a jucat bine, dar trebuie să avem în vedere că a avut o sarcină ușoară, nefiind prea mult solicitat în apărare; mai trebuie urmărit. Pe aripă, **Peter** a fost aproape perfect, a recentrat balonul cu precizie la prima încercare, este autorul celei de a doua încercări și fiecare cursă a sa a produs panică printre adversari. **Teleașă** a evoluat la o valoare mai modestă. La centru, **Nica** a făcut o partidă mare, fiind un autentic creator de faze spectaculoase. **Marica**, mai puțin bun, deși nu lipsit de perspectivă. La deschidere, **Nicolescu** a jucat cu maturitate și siguranță. O excelentă evoluție a avut-o mijlocașul la grămadă **Florescu**, revenit la națională; a fost prompt, inspirat, plin de fantezie și spirit creator, eficace. Linia a treia, **Tătucu** (un debut promițător), **Dărăban** (muncitor și eficient) și **Fugigi** (mai disciplinat ca oricînd). În linia a doua, doi excelenți jucători: **Postolache** (o consacrare) și **Dumitru** (o revelație). În linia întîi **Atanasiu** (pe un post nou pentru el) a excelat, în timp ce celălalt pilier, **Dinu** a jucat și el bine. La talonaj, **Popovici**, foarte bun, mai ales în cîmpul de joc.

Și acum, „la revedere Spania — bună ziua Maroc!".

În încheierea acestor rînduri, un sincer „bravo" organizatorilor, municipialității orașului Constanța care încă o dată s-a dovedit a fi o mare prietenă a rugbyului.

Dimitrie CALLIMACHI

Mijlocașul nostru la grămadă Florescu a fost foarte activ în timpul partidei cu Spania. În fotografia noastră, iată-l placat de un apărător spaniol, dar balonul va fi recuperat de un coechipier

Foto: Th. MACARSCHI

TELEX ● TELEX ● TELEX

În ziua a doua a turneului internațional de polo pe apă de la Hvar, selecționata Spaniei a obținut o surprinzătoare victorie cu scorul de 3—2 (3—0, 0—2, 0—0, 0—0), în fața redutabilei reprezentative a Iugoslaviei. Într-un alt joc, formația Italiei a întrecut cu același scor: 3—2 (0—0, 0—0, 2—0 1—2) echipa Cubei.

■

Finala turneului de tenis de la Bruxelles s-a încheiat cu o nouă victorie a campionului american Stan Smith în fața asului australian Rod Laver: 6—2, 6—4, 6—1. Proba de dublu a revenit cuplului american Smith-Lutz învingători cu 6—4, 7—6 asupra perechii australiene Alexander-Dent.

■

Cîștigînd turneul de la Cleveland (Ohio), tenismanul australian Ken Rosewall a repurtat cea de-a doua victorie consecutivă în grupa B a concursurilor W.C.T. În finală, Rosewall l-a întrecut cu 6—3, 6—4 pe englezul Taylor. Proba de dublu a prilejuit un nou succes pentru Rosewall, în cuplu cu compatriotul său Fred Stolle: 6—2, 6—3 cu perechea El Shafei (Egipt) — Fairlie (Noua Zeelandă).

În cadrul „Turneului celor 5 națiuni" la rugby, echipa Irlandei a învins cu scorul de 6—4 (3—0) echipa Franței, în meciul desfășurat la Dublin.

■

La Neuchatel, s-a desfășurat întîlnirea internațională amicală de rugby dintre reprezentativele Elveției și Portugaliei. Victoria a revenit cu scorul de 23—4 (4—0) rugbyștilor portughezi.

■

Desfășurat la Dublin, meciul de tenis pentru zona europeană (grupa A) a „Cupei Davis" dintre echipele Irlandei și Norvegiei s-a încheiat cu scorul de 5—0 în favoarea tenismenilor norvegieni.

■

Cursa ciclistă internațională desfășurată în Italia a fost cîștigată de Felice Gimondi urmat de compatrioții săi Franco Bitossi la 12 sec., Michele Dancelli la 13 sec. și de danezul Ole Riter la 20 sec. Ultima etapă (a 4-a) a competiției, Foggia—Martina Franca (237 km) a revenit lui Pietro Campagnari.

Redacția și administrația: București, str. Vasile Conta nr. 16; telefoane: centrala 11.10.05, secția corespondenți 11.51.00, interurban 18 și 236; telex: sportrom buc. 180. Tiparul I. P. „Informația", București 40 369

Biblioteca ... Tîrgu-Mureș

PROLETARI DIN TOATE ȚĂRILE, UNIȚI-VĂ!

Sportul

ZIAR AL CONSILIULUI NATIONAL PENTRU EDUCAȚIE FIZICĂ ȘI SPORT

ANUL XXIX — Nr. 7387 | 4 PAGINI 30 BANI | Miercuri 18 aprilie 1973

ȘEDINȚA COMITETULUI EXECUTIV AL C.C. AL P.C.R.

În ziua de 17 aprilie 1973 a avut loc ședința Comitetului Executiv al Comitetului Central al P.C.R., prezidată de tovarășul Nicolae Ceaușescu, secretar general al Partidului Comunist Român.

În cadrul ședinței, tovarășul Nicolae Ceaușescu a prezentat o informare cu privire la aplicarea hotărîrii Plenarei Comitetului Central al P.C.R. din 28 februarie — 2 martie a.c. privind îmbunătățirea structurii organizatorice a ministerelor, celorlalte organe centrale și locale ale administrației de stat, precum și a unităților subordonate.

Comitetul Executiv a constatat că ministerele, comitetele județene de partid și comitetele executive ale consiliilor populare, unitățile economice au acționat ferm și cu operativitate, realizînd în termen scurt prevederile principale ale decretelor Consiliului de Stat care reglementează aceste probleme.

Personalul calificat din sectoarele tehnico-administrative, rămas disponibil după îmbunătățirea structurilor organizatorice, a fost încadrat în activități productive, cu efecte pozitive atît pentru producția materială, cît și pentru cadrele în cauză. De asemenea, personalul necalificat a fost îndrumat spre școli de calificare.

Comitetul Executiv a stabilit să se acționeze în continuare cu hotărîre pentru a se aplica pînă la capăt toate măsurile stabilite de Plenara Comitetului Central și de decretele Consiliului de Stat, să se normeze activitatea în toate domeniile pentru a se ajunge la structuri organizatorice raționale, să se reducă substanțial numărul formularelor și să se simplifice formularistica în vederea creșterii operativității și îmbunătățirii calității activității în toate sectoarele.

În continuare, Comitetul Executiv a aprobat structura Consiliului Suprem al Dezvoltării Economice și Sociale a României.

Avînd în vedere dorința exprimată de unele colective de oameni ai muncii din întreprinderi și instituții, Comitetul Executiv a stabilit ca ziua de luni, 30 aprilie 1973, să fie zi nelucrătoare, urmînd a se lucra în ziua de 2 mai 1973. Această hotărîre nu se aplică în unitățile productive în care se desfășoară procese continui de muncă, în unitățile comerciale, de transport public și în alte unități de servire a populației și locuri de muncă unde salariații, prin natura serviciului, nu au ziua de duminică zi de repaus.

În ziua de 1 Mai vor avea loc adunări populare în centrele județene și municipiul București, urmate de serbări cultural-artistice și sportive.

În încheiere, Comitetul Executiv a soluționat unele probleme ale activității curente.

ASTĂZI, LA BUCUREȘTI, PE STADIOANELE GIULEȘTI ȘI PROGRESUL

TINERII RUGBYȘTI IAU STARTUL ÎN TURNEUL F.I.R.A. '73

Echipa României întîlnește reprezentativa Poloniei

Astăzi la ora 16, începe turneul internațional de rugby — F.I.R.A. '73. Pe două stadioane din Capitală — PROGRESUL și GIULEȘTI — vor evolua opt echipe de juniori, reprezentînd de fapt speranțele rugbyului: CEHOSLOVACIA, FRANȚA, R. F. GERMANIA, ITALIA, POLONIA, ROMÂNIA, SPANIA și MAROC. După cum se poate vedea, este vorba despre o competiție de anvergură ce poate fi socotită, pe drept cuvînt, un veritabil campionat european, la care participă și reprezentanții unei țări africane în care rugbyul este la loc de cinste: Maroc.

Ieri, ultima zi înainte de start, pregătiri, atmosferă febrilă specifică, întîlnită în preziua marilor evenimente sportive. La hotelul UNION, Comisia tehnică a turneului, sub conducerea domnului Jean-Marie Goudaux (Franța) — secretar general al Comitetului executiv F.I.R.A. — a hotărît ordinea meciurilor, a tras la sorți arbitrii, a stabilit ultimele măsuri organizatorice. Toate echipele participante la turneu s-au deplasat ieri dimineață pe patru stadioane din Capitală pentru a face ușoare antrenamente (Parcul Copilului, Olimpia, Progresul și Giulești).

Am asistat ieri, în calitate de invitați, la o întîlnire a antrenorilor echipelor participante. Din discuțiile purtate cu fiecare din ei s-a desprins părerea generală că Franța și România sînt favoritele turneului. Sînt garanții, însă, pentru o luptă dîrză, interesantă, între celelalte combatante, care pot oferi surprize (vezi victoria de anul trecut a echipei Spaniei asupra celei a Franței) și — în mod cert — pot dovedi că rugbyul din țările lor a făcut însemnați pași înainte.

★

Azi după amiază, tinerii rugbyști români încep dificila întrecere, Turneul F.I.R.A. '73, întîlnind reprezentativa Poloniei. Ținînd seama de valoarea rugbyului practicat în cele două țări, ai căror reprezentanți se întîlnesc pe stadionul Progresul, se pare că balanța victoriei va înclina de partea sportivilor români.

Echipa noastră a făcut în cursul zilei de ieri un ușor antrenament de

Modesto FERRARINI

(Continuare în pag. a 2-a)

PROGRAMUL ZILEI

STADION PROGRESUL

Ora 16: România — Polonia. Arbitri: Fath Allah Bachi (Maroc), ajutat de J. Segurola (Spania) și K. Ponnaz (R.F. Germania).

Ora 17.30: Spania — R.F. Germania. Arbitri: Pawul Smaczny (Polonia), ajutat de J. Dzieciot (Polonia) și D. Grigorescu (România).

STADION GIULEȘTI

Ora 16: Franța — Maroc. Arbitri: René Chiriac (România), ajutat de P. De Laude (Italia) și C. Udrea (România).

Ora 17.30: Cehoslovacia — Italia. Arbitri: Francis Filingou (Franța), ajutat de M. Benouri (Maroc) și St. Cristea (România).

Rugbyștii români, ieri, în timpul unei ușoare alergări.

Campioana lumii, Maria Alexandru, s-a reîntors în Capitală

„SÎNT NESPUS DE FERICITĂ CĂ AM CÎȘTIGAT TITLUL, DAR SE PUTEA ȘI LA DUBLU MIXT..."

Campionatele mondiale de tenis de masă odată încheiate, comentariile abundă, sportivi, antrenori și diferiți comentatori exprimîndu-și părerile. Iată care este și opinia maestrei emerite a sportului, **Maria Alexandru**, campioană a lumii:

„Echipa noastră a avut o misiune extrem de grea, pe de o parte, lipsindu-ne din formație Carmen Crișan, iar pe de altă parte, ziua inaugurală ne-a programat cele mai importante partide, cu Coreea de sud și R. P. Chineză. Pe parcurs însă am început să ne acomodăm și am întrecut apoi echipe europene bine cotate, printre învinsele mele figurînd Zoia Rudnova, Alice Grofova și Brigitte Radberg. La individual am întîlnit-o pe Hu Yu-lan, cea care avea să devină campioană mondială. Poate că dacă aș fi cîștigat setul doi, altul ar fi fost rezultatul final. Îmi pare rău că la dublu mixt unde eram favoriți, nu am fructificat șansele deoarece Stipancici, partenerul meu, s-a prezentat obosit fizic și nervos după epuizanta lui semifinală de simplu, cu actualul deținător al titlului suprem, Si En-tin.

M-am bucurat cînd am auzit că voi face pereche cu Miho Hamada cunoscută ca o excelentă luptătoare. Tragerea la sorți nu ne-a fost deloc favorabilă, nefiind favorite. Dar printr-o luptă dusă pînă la extenuare și o concentrare maximă, noi am reușit să cîștigăm toate partidele, inclusiv finala M-am înțeles de minune cu valoroasa mea parteneră, ne-am corelat perfect acțiunile. Nu pot decît să-i mulțumesc lui Miho Hamada. Sînt nespus de fericită pentru că am devenit pentru a doua oară campioană mondială la dublu fete. Mai departe nu mă mai gîndesc la nimic. Singurul lucru care îl doresc acum este să mă pot odihni. Apoi vom mai vedea..."

Prima imagine de la sosirea în Gara de Nord a campioanei mondiale Maria Alexandru — aflată între cele două coechipiere, Carmen Crișan (stînga) și Eleonora Vlaicov.

NOII CAMPIONI AI LUMII: HU YU-LAN ȘI SI EN-TIN LA BUCUREȘTI!

Joi, va sosi în Capitală un lot de jucătoare și jucători de tenis de masă din R. P. Chineză. Oaspeții vor deplasa o garnitură extrem de valoroasă, în frunte cu noii campioni ai lumii, Hu Yu-lan și Si En-tin. Vor mai fi prezente și sportivele Ciu Pao-ciu și Ian Ciun, precum și sportivii Yu Yi-tze, Hu Su-pin și Su Kuo-st. Echipele R. P. Chineze vor susține o serie de întîlniri prietenești în compania formațiilor noastre.

ANGAJAMENT FERM DE A TRADUCE ÎN VIAȚĂ HOTĂRÎREA PARTIDULUI PRIVIND DEZVOLTAREA MIȘCĂRII SPORTIVE

Plutonul — răsfirat după aproape 1 kilometru — parcurge acum calea Griviței.

Foto: I. MIHAICA

O TEMĂ DE ACTUALITATE — SPAȚIILE DE JOACĂ,

SPORT ȘI AGREMENT ÎN CARTIERE

UN PROFESOR DE EDUCAȚIE FIZICĂ PREFAȚEAZĂ RAIDUL NOSTRU ÎN MUNICIPIUL PLOIEȘTI

Ciclul de materiale pe o temă de actualitate, **„Spațiile de joacă, sport și agrement din cartiere"** a stîrnit, după cum este și firesc, un viu interes în rîndul cititorilor noștri, întrucît problemele prezintă un larg interes cetățenesc: posibilitatea de a practica exercițiul fizic, sportul și agrementul în orașele și municipiile țării.

Pe lîngă opiniile consemnate în ziar de către redactorii și corespondenții noștri în raidurile anchetă efectuate în Capitală, Craiova, Timișoara și Cluj, a răspunsurilor factorilor responsabili din municipiile vizate, am primit la redacție scrisori ale cetățenilor care au considerat de datoria lor să intervină în dezbaterea inițiată de ziarul nostru, înfățișînd o serie de realități din cartierele în care locuiesc. Toate acestea ne-au și determinat să continuăm ciclul de articole pe această temă de ac-

(Continuare în pag. a 2-a)

IERI S-A DESFĂȘURAT ÎN BUCUREȘTI

UN CROS POPULAR CU 3000 DE PARTICIPANȚI DIN ÎNTREPRINDERILE SECTORULUI 8

Am asistat ieri la una dintre cele mai reușite întreceri de cros organizate în București în acest an. Este vorba de **crosul „Să întîmpinăm 1 Mai"**, organizat (în condiții excepționale) de către comisia sport-turism a Comitetului U.T.C., în colaborare cu Consiliul pentru educație fizică și sport și cu sprijinul direct al Comitetului P.C.R. ale sectorului VIII al Capitalei. Competiția organizată pentru salariații din întreprinderile și instituțiile sectorului (au fost invitați să participe și elevi ai Grupului școlar căi ferate) a reunit la start peste 3 000 de alergători. Acest număr mare de participanți merită cu prisosință remarcat, dacă avem în vedere că este vorba despre o competiție de masă deschisă doar salariaților. Întrecerea s-a bucurat de un substanțial sprijin din partea Comitetului P.C.R. al sectorului.

Traseul a măsurat 3250 metri și a fost amenajat de-a lungul Căii Griviței (cu startul din fața Gării de Nord), apoi, pe străzile Caraiman, Someș, Siret (punct de sosire-poarta stadionului din Parcul copilului). Alergarea s-a desfășurat pe o singură categorie de vîrstă. Totuși, organizatorii au alcătuit trei clasamente, pe care le publicăm în continuare.

Clasament pe întreprinderi cu cei mai mulți reprezentanți în primii 50 de sosiți: 1. Uzina de utilaj chimic 2. Complexul căi ferate Grivița 3. I.I.L. Precizia; **clasamentul întreprinderilor cu cei mai mulți participanți:** 1. Grupul școlar căi ferate (400 de participanți), 2. U.M.M.R. Grivița (350) 3. Uzina de utilaj chimic (250); **clasament individual:** 1. Luca Vasiliu (Direcția regională căi ferate) 2. Vasile Dumitru (Uzina de utilaj chimic) 3. Marian Mătăsaru (U.M.M.R. Grivița) 4. Casa Barna (Institutul Politehnic) 5. Victor Reinhardt (U.M.M.R. Grivița) 6. Dumitru Trică (Direcția regională căi ferate).

Radu TIMOFTE

AU FOST DESEMNAȚI PRIMII SEMIFINALIȘTI AI TURNEULUI DE BOX „CENTURA DE AUR"

● **Surpriza zilei: Rolando Garbey învins de Tudor Nicolae I** ● **Constantin Gruiescu — cel mai tehnic concurent** ● **Teofilo Stevenson în programul de azi**

Întrecerile din cadrul „Centurii de aur" au continuat ieri cu două gale. În ciuda orei incomode pentru spectatori, (14), la care a început prima reuniune, ringul din sala Floreasca a fost înconjurat de cîteva sute de iubitori ai sportului cu mănuși, care au ținut să urmărească și cele opt partide programate atît de devreme. Interesul a fost cu atît mai mare cu cît în șapte dintre meciuri au evoluat reprezentanții noștri. Dintre aceștia, s-au impus atenției, obținînd aplauze la scenă deschisă, Gheorghe Ciochină, Nicolae Butiseacă și Sandu Mihalcea.

Confruntarea dintre Ciochină și Tak-En-Gun (R.P.D. Coreeană) a o-

Petre HENT
Mihai TRANCĂ

(Continuare în pag. a 4-a)

REZULTATE TEHNICE

CATEGORIA COCOȘ:

J. Romero (Cuba) b.ab.3 M. Olah (Ungaria)
Kim-En-Iun (R.P.D. Coreeană) b.p. Al. Dobăeș (România)
M. Toni (România) b.p. J. Acquaviva (Franța)

CATEGORIA PANĂ:

Gh. Ciochină (România) b.p. Tak-En-Gun (R.P.D. Coreeană)
J. Ayubu (Uganda) b.p. O. Amăzăroaie (România)
N. Butiseacă (România) b.p. M. Torrizo (Cuba)
C. Stefanovici (România) b.p. T. Krujsman (Olanda)

CATEGORIA SEMIMIJLOCIE

S. Mihalcea (România) b.p. G. Balbuzanov (Bulgaria)

CATEGORIA MUSCA

I. Șulă (România) b.p. J. Fonroques (Franța)
C. Gruiescu (România) b.p. R. Duvalon (Cuba)
F. Ibrahim (România) b.p. Djen-En-Fan (R.P.D. Coreeană)
J. Odwori (Uganda) b.p. E. Pinarkusu (Turcia)

CATEGORIA UȘOARĂ

M. Teofil (România) b.ab. 3 S. Nar (Turcia)
P. Dobrescu (România) b.p. Ju-En-Son (R.P.D. Coreeană)
C. Cutov (România) b.p. D. Estable (Cuba)
A. Guțu (România) b.ab. 2 Van Eck (Olanda)

CATEGORIA MIJLOCIE MICĂ

T. Nicolae (România) b.p. R. Garbey (Cuba)
V. Filip (România) b.ab. 1 Kim-Ven-Hak (R.P.D. Coreeană)
Șt. Florea (România) b.p. M. Imre (România)
S. Tirilă (România) b.k.o.3 A. Lamoth (Cuba)

PROGRAMUL GALEI DE AZI (SALA FLOREASCA, ORA 19)

Cat. semimuscă: A. MIHAI — Kim-U-Gil (R.P.D. Coreeană), B. Beker (Uganda) — P. GANEA, J. Hernandez (Cuba) — R. COZMA, G. Curcetti (Italia) — AL. TUREI; **cat. semiușoară:** J. Fernandez (Cuba) — Ro-Iun-Su (R.P.D. Coreeană), S. CUȚOV — N. Russi (Italia), C. Jurletti (Franța) — N. DUCA; **cat. semimijlocie:** AL. POPA — Huusen (Olanda), Kim-De-Son (R.P.D. Coreeană) — M. LUPU, V. PRODAN — E. Correa (Cuba), J. Vigh (Ungaria) — S. MIHALCEA; **cat. mijlocie:** AL. NĂSTAC — Son-Donk-Uan (R.P.D. Coreeană); **cat. grea:** T. Stevenson (Cuba) — J. Thoonen (Olanda).

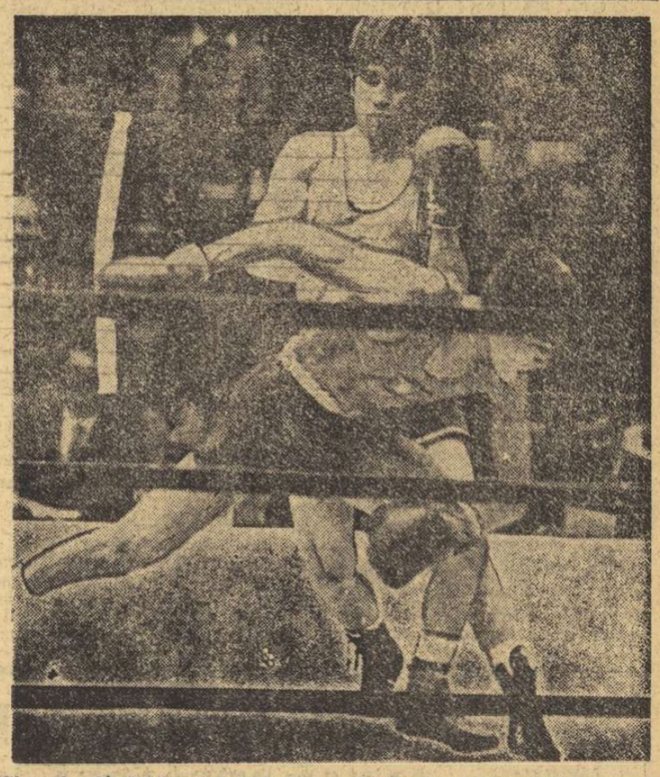

Gheorghe Ciochină, printr-o deplasare derutantă, și-a dezechilibrat adversarul (Tak-En-Gun — R.P.D. Coreeană), pe care în final l-a învins la puncte.

ÎNTÎLNIRILE AMICALE DE FOTBAL CU REPREZENTATIVELE UNIUNII SOVIETICE

LA KIEV:

PRIMELE SELECȚIONATE SUSȚIN UN TEST IMPORTANT

KIEV, 17 (prin telefon, de la trimisul nostru).

Vreme frumoasă în Kievul primăvăratec. La ora cînd transmit aceste rînduri fotbaliștii noștri fac o scurtă plimbare pe Kresciatik, în așteptarea antrenamentului care va avea loc astă seară, la ora începerii meciului, pe stadionul cel mare.

Echipa noastră trăiește o frumoasă febră de start. Deși formația n-a fost comunicată oficial, se pare că va fi aliniat următorul „11": **Răducanu — Sătmăreanu, Sameș, Pescaru, Deleanu — Dumitru, Anca, R. Nunweiller — Troi, Dumitrache, Lucescu.** Există perspectiva unor înlocuiri, protoco-

Ioan CHIRILA

(Continuare în pag. a 3-a)

FORMAȚII PROBABILE

ROMÂNIA

RĂDUCANU
SĂTMĂREANU SAMEȘ PESCARU (VLAD) DELEANU
DUMITRU ANCA R. NUNWEILLER
TROI DUMITRACHE (MUREȘAN) LUCESCU

Arbitri: ISTVAN SZILVASSI (la centru), SANDOR PETRI și ZOLTAN SZCOKAN, toți din UNGARIA

ONISCENKO (NICONOV) BLOHIN KOLOTOV
MUNTEAN FEDOTOV VASENIN
DZODZUAȘVILI HURȚILAVA (GOLUBET) KAPLICINII LOVCEV
RUDAKOV

U.R.S.S.

LA ODESA:

FORMAȚIILE DE TINERET ÎN FAȚA UNEI UTILE VERIFICĂRI

Plecat împreună cu naționala mare, pe calea aerului, luni la prînz, lotul de tineret a făcut o escală de o oră la Kiev de unde, și-a continuat zborul la Odesa unde a ajuns după o oră și jumătate. La hotelul „Cernoe More", unde sînt cazați tinerii noștri fotbaliști, l-am găsit ieri, la prînz, pe antrenorul Cornel Drăgușin care, cu multă amabilitate ne-a pus la dispoziție — prin telefon — multe date interesante despre partida de tineret care se va disputa astăzi.

— **În primul rînd — a început Cornel Drăgușin — aici plouă, e o vreme mohorîtă, cum a fost și duminică la ultima verificare cu Steaua. Partida se va disputa în** nocturnă, de la ora 19 (18, ora Bucureștiului) pe stadionul „Cernoe More", care are o capacitate de 13.000 de locuri, acolo unde s-a disputat recent și întîlnirea Spartak Moscova — Real Madrid din cadrul „Cupei campionilor europeni".

— Echipa sovietică ce jucători va alinia?

— **Antrenorul federal Boris Nabakov — fost la Zenit Leningrad — a convocat 18 fotbaliști, dintre care se remarcă: Kuznețov (Zaria Voroșilovgrad), Jukov, Iakubik (Dinamo Moscova) Husaev (Dinamo Tbilisi), Buriak (Dinamo Kiev), Bu-**

(Continuare în pag a 3-a)

Agenda competițiilor de masă

BOGATĂ ACTIVITATE ÎN JUDEȚUL TELEORMAN

• „Dialog sportiv", la Alexandria • O nouă inițiativă la Tr. Măgurele • Demonstrații ale echipelor de fotbal feminin din Capitală.

Ca pretutindeni în țară, și în județul Teleorman sînt organizate la fiecare sfîrșit de săptămînă numeroase acțiuni sportive de masă. Vom consemna în rîndurile ce urmează cîteva dintre cele mai importante manifestări desfășurate cu puțin timp în urmă.

La Alexandria, a continuat „Dialogul sportiv", de data aceasta întrecîndu-se la minifotbal, volei, cros, șah, tenis de masă și tir salariații de la Întreprinderea de industrie locală și Întreprinderea „Izlaz". Tot aici, a avut loc și un meci demonstrativ de fotbal feminin cu concursul echipelor bucureștene, Luceafărul și Diana.

O nouă inițiativă la Tr. Măgurele: „Primul mugurel". Un triatlon la care au participat 120 de elevi din 17 unități școlare. Iată cîștigătorii: **60 m. plat, băieți** — A. Merișan (Șc. gen. 2 Tr. Măgurele); **fete** — Eugenia Caramsică (Șc. gen. 1 Tr. Măgurele); **aruncarea mingii de oină, băieți** — I. Dobrică (Șc. gen. Saele); **fete** — Maria Eremia (Șc. gen. Saele); **lungime, băieți** — M. Velcescu (Șc. gen. Uda Clocociov); **fete** — Chița Isbiceanu (Șc. gen. Lunca).

„Cupa fetelor" la handbal și un concurs atletic au reunit la Roșiorii de Vede tinere iubitoare de sport de la întreprinderile de stat și cooperația meșteșugărească din localitate. Printre cele mai bune participante la întrecerile de atletism s-au numărat Valentina Popescu (A.S. Textila), Sanda Mănăilă și Lina Lebăr (Coop. „Sporul").

Echipele de fotbal feminin Unirea Tricolor și Minerva din Capitală au oferit prietenelor jocului cu balonul rotund din Videle un frumos spectacol, într-o partidă cîștigată cu 3—0 de prima formație.

Așadar, în județul Teleorman, o bogată activitate competițională de masă angrenează copii, tineri și vîrstnici, satisfăcînd prin varietate pe amatorii de exerciții fizic și mișcare în aer liber.

Dumitru NEGREA

NOI ACȚIUNI TURISTICE PENTRU TINERET

Și în săptămîna trecută, excursiile și drumețiile s-au aflat în atenția tineretului.

În județul Alba, de pildă, aproape 1 200 de tineri au cunoscut frumusețile din jurul localităților în care trăiesc și muncesc sau altele din țară. Astfel, tinerii din comuna Teiuș au făcut popas în pitoreasca vale a Mînăstirii, cei din Sebiș s-au oprit la Ripa Roșie, iar cei din Cugir au urcat pînă la cabana Prislop. Excursii de două zile au efectuat cele 10 grupuri de tineri din Aiud și Mezeș în cadrul unor acțiuni cu caracter de orientare profesională către școala de mecanizatori pe care doresc să o urmeze. Merită a fi relevate și acțiunile turistice la care au participat elevii din comuna Ampoița, pe un traseu în circuit.

În județul Arad sînt de semnalat trasee cicloturistice pe care le efectuează zilnic pe distanțe de pînă la 30 de kilometri, tinerii din Lipova și Săvîrșin. În același județ au fost organizate concursuri de orientare turistică (cele mai reușite, la Gurahonț și Lipova), excursii pentru elevi în munții Apuseni și în Maramureș și altele cu caracter de orientare profesională cu participarea tinerilor de la U.T.A. și U.V.A.

Pentru județul Bacău, caracteristice au fost drumețiile organizate de tinerii din Moinești (300), Comănești (500) și Bacău, în împrejurimile localităților respective. De asemenea au mai avut loc concursuri de orientare turistică cu participarea tineretului din Bacău (150) și un tur al orașului de reședință al județului cu participarea a 160 de tineri cooperatori.

Din județul Bihor aflăm că tineretul a fost prezent la patru acțiuni turistice de masă organizate la valea Drăganului, Poiana Florilor și Baia Mare.

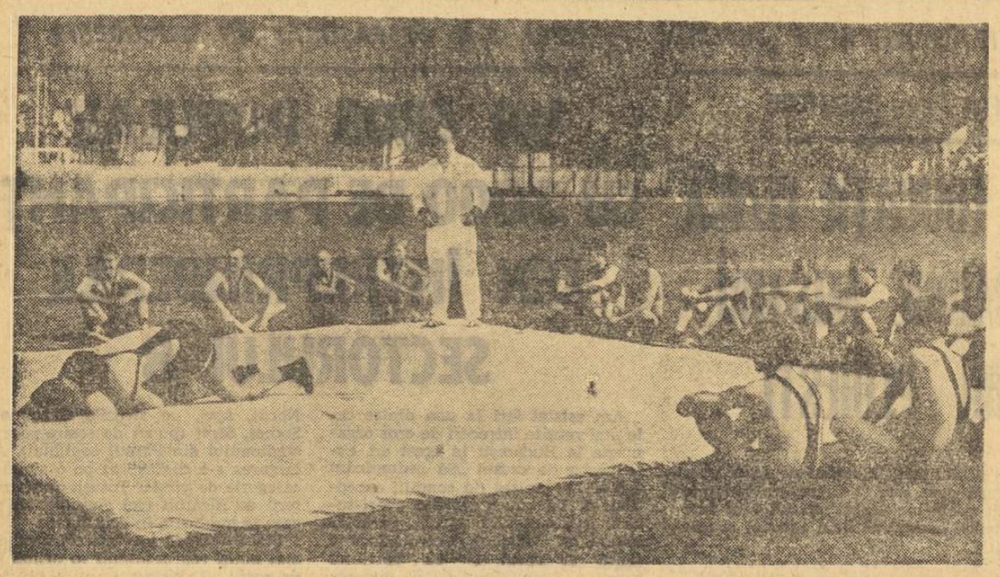

Luptele cîștigă tot mai mult teren printre tinerii din orașul Rîmnicu Vîlcea. Iată o frumoasă demonstrație în aer liber susținută pe stadionul „1 Mai" de tinerii din orașul de pe Olt, cu ocazia deschiderii festive a sezonului sportiv de primăvară Foto: prof. *Constantin CREȚU* — Rm. Vîlcea

O TEMĂ DE ACTUALITATE — SPAȚIILE DE JOACĂ, SPORT ȘI AGREMENT

(Urmare din pag 1)

tualitate și în alte municipii, pentru a contribui la extinderea spațiilor de joacă, sport și agrement, puse la dispoziția tuturor cetățenilor, de la cei mai mici pînă la vîrstnici.

Recent, am primit la redacție, scrisoarea profesorului de educație fizică **Gheorghe Anghel** de la Școala generală nr. 6 din Ploiești. Intitulînd-o „Planuri concrete de amenajare a spațiilor pentru joacă și sport, nu grandomanie cu investiții de la stat", cititorul nostru pornește de la răspunsul vicepreședintelui Consiliului popular al municipiului Timișoara, ing. Edgar Konrad, pe marginea articolului publicat în ziarul nostru din 27 martie pe tema „Spațiile de joacă sport și agrement în cartiere". Iată ce ne scrie prof. Gh. Anghel:

„Ancheta ziarului, după cîte am înțeles eu, nu se referă numai la amenajări spectaculoase ca moteluri, stadioane complexe, piscine olimpice, sălbe de lacuri etc., care sînt deosebit de utile în mișcarea noastră sportivă. Accentul trebuie pus pe spațiile de joacă de lîngă blocuri unde copilul sau tînărul să poată ieși în pauza pe care o ia în timpul pregătirii lecțiilor acasă și unde să găsească o groapă de sărituri, un panou de baschet, o capră fixă, un portic de gimnastică etc, instalații care se fac fără investiții deosebite, fără avizări și previzări, ci doar cu sprijinul locatarilor, mobilizați de deputați și de către noi, profesorii de educație fizică. Copilul nu poate merge în parcurile amenajate special ca să se joace decît în zilele de repaus. Ori el are nevoie de mișcare în fiecare zi. Am văzut, în mai multe orașe, parcuri sportive goale în timpul săptămînii și, în același timp, cartiere întesate de copii alungați de la un loc la altul, acuzați de a fi stricat florile, iarba etc. Terenurile de joacă din imediata apropiere a blocurilor, amenajate corespunzător, ar contribui nu numai la satisfacerea nevoilor de mișcare ale tineretului, ci și la formarea copiilor ca oameni cu inițiativă, civilizați. Dacă ar exista din partea organelor locale preocuparea de a nominaliza cel puțin aceste spații ele ar putea fi amenajate de către locatari și de profesorii de educație fizică.

În cartierul unde locuiesc și funcționez ca profesor, Ploiești-Vest, am inițiat efectuarea unor exerciții de dimineață combinate cu jocuri de mișcare. Ele se efectuează pe alei și străduțe puțin circulate dintre blocuri. Dar ar fi mult mai atractiv, mai eficient, ca aceste exerciții să se transforme într-un campionat al cartierului la probe ca: cine sare mai mult, cine aruncă mai precis la coș etc. Dar instalațiile necesare (și simple) nu există.

În răspunsul municipiului Timișoara, se vorbește de spațiile de joacă necesare pentru copii și tineri în treacăt. Ar fi fost poate suficient dacă s-ar fi precizat ce suprafață se repartizează la un anumit număr de apartamente, ce amenajări se vor face pe aceste suprafețe și pînă cînd. Pledez pentru schimbarea opticii în ceea ce privește importanța și amenajarea locurilor de joacă și sport pentru că activitatea ce se desfășoară în cartiere are o deosebită influență asupra copiilor, tinerilor și a celorlalți oameni. Nu numai tobogane și leagăne pentru copii mici, ci și stîlpi de minibaschet, capre fixe de sărit, bîrne de mers în echilibru, panouri de aruncat la țintă.

Așa cum s-a subliniat la Plenara C.C. al P.C.R., educația fizică a poporului nostru nu este o activitate ce urmărește numai creșterea și dezvoltarea fizică, ea este, cel puțin în aceeași măsură, o activitate cu un pregnant caracter formativ, ce contribuie din toate punctele de vedere la crearea unei personalități care să fie în stare să ducă mai departe și să dezvolte și mai mult realizările noastre, sub conducerea partidului".

★

După cum se poate vedea, opiniile profesorului de educație fizică Gh. Anghel sînt interesante, izvorîte din practica sa pedagogică, dar și din necesitățile ce își mai așteaptă rezolvarea în municipiul Ploiești. Iată de ce redacția ziarului nostru a poposit recent, în cadrul raidurilor anchetă pe tema „Spațiile de joacă, sport și agrement în cartiere", în municipiul Ploiești. În zilele următoare vom publica acest material.

TENIS

AU ÎNCEPUT ÎNTRECERILE PENTRU „CUPA MUNICIPIULUI BUCUREȘTI"

Competiția de tenis „Cupa municipiului București" reunește deobicei nu numai jucători din Capitală, dar și din alte localități din țară. Din acest punct de vedere, actuala ediție este mai săracă, la meciuri fiind prezenți doar cîțiva tenismeni din Constanța și Timișoara. În schimb — întrecînd toate edițiile precedente — la întrecerile care au început luni iau parte 122 de jucători și 45 de jucătoare de la toate cluburile și secțiile de tenis din București.

De astă dată gazdă este clubul Steaua, care a pus la dispoziția competitorilor 8 terenuri din frumosul complex de la stadionul Steaua. Se concurează pe categorii de vîrstă, atît la băieți cît și la fete: 8—10 ani, 11—12, 13—14 — la copii, și 15—16, 17—18 — la juniori și seniori.

Iată cîteva rezultate: **băieți, 17—18 ani:** M. Mîrza (Progresul) — B. Rusescu (Șc. sp. 3) 6—1, 6—2; L. Țițel (Șc. sp. Constanța) — V. Tomescu (Steaua) 6—1, 6—1; A. Bădin (Dinamo) — C. Sekele (Dinamo) 6—2, 6—4; N. Neuman (Dinamo) — G. Geantă (Șc. sp. 3) 6—2, 6—4; D. Mîrza (Progresul) — V. Dumbravă (Steaua) 7—5, 6—1; C. Pelea (Dinamo) — L. Soare (Steaua) 6—2, 6—3; **băieți, 15—16 ani:** S. Zancu (Cuțezătorii) — G. Cărăușu (Școala sportivă Constanța) 6—0, 6—2; O. Zûs (Electrica Timișoara) — L. Cozan (Școala sportivă 3) 6—0, 6—2.

Întrecerile continuă zilnic după următorul program: dimineață de la 8,30—12,30 și după amiază de la 14,30 — 19,15.

S. IONESCU

POLO

POLITEHNICA CLUJ — PROGRESUL BUCUREȘTI 4—3

CLUJ, 17 (prin telefon). În cadrul diviziei A la polo, echipa locală Politehnica a dispus de Progresul București cu scorul de 4—3 (0—0, 2—1, 2—1, 0—1). Au înscris: Dobaru, V. Pop, Tische și E. Pop pentru Politehnica, respectiv Mîrza 2 și Teodorescu. A arbitrat bine Fr. Simon (Tg. Mureș). **(P. RADVANY** — coresp.).

RUGBY

(Urmare din pag 1)

înviorare. Formația Poloniei, a făcut și ea ieri un antrenament pe stadionul Olimpia. După amiază oaspeții au vizionat meciul Dinamo — Selecționata Armatei Franceze.

Iată și echipele care vor intra pe teren la fluierul arbitrului **Fath Allah Bachi** (Maroc): ROMÂNIA: **Milca — Voicu, Barba, Cantea, Ghiță — Marin, Dziadyk — Holban, Morau, Atanasiu — Fuică, Pop — Dumitrașcu, Oțetaru, Bunduc**; POLONIA: **Grzyb — Czajka A, Czajka G, Perajski, Wencel — Glab, Blazniak — Kozak, Targaszewski, Szablensci — Strabanik, Milart — Gasiorowseki, Homa, Kuc.**

TURNEUL F. I. R. A. '73

HANDBAL

Duminică s-au disputat jocurile din cadrul celei de a II-a etape a returului diviziei B. Și de această dată au fost înregistrate cîteva surprive, insuccesele formațiilor Universitatea Iași și Vulturul Ploiești reprezentînd cele mai neașteptate rezultate.

FEMININ, *Seria I:* C.S.U. Construcții — Vulturul Ploiești 6—3 (3—0); Gloria Buzău — Constructorul București 5—4 (2—4), IGEX București — Voința București 6—8 (2—6), Tomistex Constanța — Confecția București 6—18 (1—10) Voința Craiova — Universitatea Iași 8—6 (4—2); *Seria a II-a:* Sparta Mediaș — Textila Sebeș 14—5 (9—3), Universitatea Cluj — Nitramonia Făgăraș 6—5 (4—4), Jiul Petroșani — Teba Arad 7—1 (4—0), Constructorul Baia Mare — Voința Sighișoara 7—8 (4—6), Universitatea II Timișoara — C.S.M. Sibiu 0—6.

MASCULIN, *Seria I:* Relonul Săvinești — Universitatea Craiova 22—15 (7—8), Voința Bacău — Comerțul Constanța 11—17 (5—8), Rapid București — Știința Bacău 11—7 (8—4), Agronomia Iași — S. C. Bacău aminat, Rafinăria Teleajen — Politehnica Galați aminat; *Seria a II-a:* Constructorul Oradea — ASA Tg. Mureș 7—7 (4—5), Nitramonia Făgăraș — Metalul Copșa Mică 15—6 (7—2), ASA Sibiu — Timișul Lugoj 0—6, Gloria Arad — C.S.M. Reșița 8—8 (3—4), Știința Lovrin — Banatul Timișoara 5—7 (1—4).

Corespondenți: D. Daniel, C. Harea, Gh. Grunzu, T. Tohătan, N. Drăgănoiu, Gh. Nicolăiță, C. Nemțeanu, Z. Rișnoveanu, L. Valentin, I. Boitoș, S. Băloi, E. Fehervari, C. Gruia, I. Crețu.

BOX

TINERII PUGILIȘTI S-AU REMARCAT LA BUDAPESTA

La Budapesta s-a încheiat, zilele trecute, competiția pugilistică rezervată juniorilor mici, dotată cu „Cupa Centenarului". Au participat reprezentanți ai orașelor Moscova, Varsovia, Sofia, Belgrad, București și, bineînțeles, Budapesta. Din rîndul boxerilor bucureșteni, **Marian Vizitiu** (locul I), **Jenel Pleșa, Ion Truță** (locul II) și **Dumitru Burdihoi, Ilie Dumitru, Mihai Emilian** (locul III) au avut o comportare foarte bună.

O secție tînără (C. S. Baia Mare), un antrenor tînăr (Șt. Toth), un efectiv foarte tînăr. Să așteptăm cu firesc interes viitoarele apariții pe planșa de concurs ale băimărenilor.

Foto: A. ULMAMEI

SCRIMĂ

TINERII TRĂGĂTORI TREBUIE SĂ VINĂ LA CONCURS CU LECȚIA BINE ÎNVĂȚATĂ

Scrima și-a desemnat primii campioni ai anului 1973. Sînt campionii celui mai tînăr eșalon de trăgători (sub 16 ani), cei din rîndurile cărora urmează să se ridice probabilii candidați olimpici pentru 1980, chiar și 1984.

A fost firească, deci, atenția acordată campionatelor de juniori mici de către specialiștii scrimei (antrenorul federal și o bună parte din antrenorii de loturi), de către conducerea federației în frunte cu președintele său, tov. VASILE IONESCU, care a înmînat personal premiile cuvenite finaliștilor, în toate zilele de întreceri.

Ce au arătat, la rîndul lor, cei peste 130 de participanți la întreceri? Ne-au permis să constatăm că secțiile din provincie mențin un interes ridicat pentru această competiție. Clubul sportiv Baia Mare a trimis la București 12 concurenți (pentru numai trei probe). 12 copii exemplar echipați, bine înzestrați cu material necesar, ceea ce denotă, fără îndoială, o lăudabilă preocupare din partea clubului. Au lipsit, poate, rezultatele pe măsura grijii acordate. Dar secția este, încă, tînără, iar în scrimă rezultatele nu vin atît de curînd.

Este demn de reținut, apoi, faptul că nord-vestul țării și-a amplificat rețeaua centrelor de scrimă. După Satu Mare, Oradea și Carei, orașe cu tradiție și rezultate au intrat în arena întrecerilor de scrimă, după cum ați văzut, Baia Mare și, mai recent, Zalău. Un fenomen îmbucurător, fără îndoială (așa cum este și apariția primilor reprezentanți ai Școlii sportive din Miercurea Ciuc).

Ce se întîmplă în celelalte zone ale țării? Clujul, Tîrgul Mureșul, Brașovul, Ploieștiul, Craiova și Bucureștiul au onorat competiția; Galațiul a trimis doar o floretistă, iar Constanța, Iașul, Timișoara au absentat complet. Nu este oare un indiciu că în respectivele centre acest sport olimpic întîmpină nemeritate dificultăți? Scrima noastră — se știe bine — și-a făurit un solid prestigiu în arena mondială, iar acest prestigiu trebuie apărat. Știm că antrenorii din centrele amintite sînt oameni conștiincioși, devotați scrimei. Nu cumva au întîmpinat greutăți chiar în sînul cluburilor sportive în care activează?

Referitor la nivelul tehnic al campionatelor am reținut concluzia secretarului general al F. R. Scrimă, prof. *D. Tepșan* care apreciază că nu s-a înregistrat un progres față de precedentele ediții. Cu excepția floretiștelor (mai exact a patru dintre finaliste) și a altor cîțiva concurenți, ceilalți participanți nu au demonstrat că posedă temeinic procedeele tehnice de bază ale acestui sport. Este necesar ca antrenorii să muncească mult mai atent cu începătorii, și să nu-i trimită în concurs decît atunci cînd stăpînesc corect a.b.c.-ul scrimei. Este de dorit, așadar, ca antrenorii care se ocupă de ridicarea cadrelor tinere să sporească exigența față de aceste cadre și, putem spune, chiar față de propria lor muncă.

Sebastian BONIFACIU

PARADE — RIPOSTE

• S-au înapoiat de la Leipzig floretistele și spadasinii clubului I.E.F.S. care au concurat alături de reprezentativele Cehoslovaciei, selecționatele Berlinului Occidental și cele trei selecționate ale R. D. Germane. Sportivii noștri au obținut cele mai bune rezultate în **probele individuale: Paul Szabo** — locul III (spadă) cu 3v, după Kolek (R. D. Germană) 5v și Bzihacek (Cehoslovacia) 4v. și de **Judit Dalnoki:** locul IV cu 3v, după Lehschnik (R.D.G.) 4v d.b. Dick (R.D.G.) 4v d.b. și Racova (Cehosl.) 3v.

Clasamentele pe echipe. — Floretă feminin: 1. R.D.G. I, 2. R.D.G. II, 3. Cehoslovacia, **4. I.E.F.S.**, 5. R.D.G. III, 6. Berlinul Occidental. Spadă: 1. Cehoslovacia (1), 2. R.D.G. I, 3. R.D.G. II, 4. R.D.G. III, 5. **I.E.F.S.** Cei mai activi trăgători: Szabo și Cerea (spadă), Barbu, Văduva și Dalnoki (floretă).

• Cea de a 3-a probă din Cupa mondială la spadă, „Marele premiu al orașului Berna" a luat sfîrșit cu victoria vestgermanului Hehn-4v. L-au urmat în clasament: 2. Bosset (Elveția) 3v, 3. Jonsson (Suedia) 3v etc.

• Spadasinii și sabrerii clubului Steaua se află în preajma unor importante competiții: Cupa Europei la aceste arme (27—29 aprilie). Și unii și alții se pregătesc intens ca și sportivii altor cluburi ce urmează să participe la probele individuale, programate după întrecerile pentru cupe.

SURPRIZELE CONTINUĂ ÎN DIVIZIA B

POPICE

Suita ultimelor verificări ale juniorilor români impune: ANTRENAMENTE VARIATE PENTRU ACOMODAREA RAPIDĂ CU CONDIȚIILE DE JOC DE LA C. E.

Apropierea startului în campionatele europene de juniori (19—25 mai, Prerov — Cehoslovacia) începe să se facă simțită. În aceste zile, reprezentativele țărilor participante susțin meciuri de verificare pentru definitivarea echipelor respective, iar organizatorii fac, după cum reiese din ultimul buletin al C.E., trimis tuturor federațiilor naționale și publicațiilor de specialitate, intense pregătiri pentru ca întrecerile să se desfășoare în bune condițiuni. Se pare că în jurul actualei ediții există un interes sporit, dat fiind numărul record de înscrieri: 12 țări și anume — Austria, R. F. Germania, Suedia, Italia, România, Ungaria, Franța, R. D. Germană, Bulgaria, Polonia, Elveția și Cehoslovacia. Debutează în competiție reprezentanții Bulgariei și Poloniei.

După cum se știe, selecționata feminină a României și Ildico Grozăvescu (aflată acum în primul an de seniorat) dețin titlurile continentale. Prin urmare, jucătoarele noastre vor avea la Prerov dificila misiune de a apăra poziția fruntașă, cucerită cu doi ani în urmă, fapt ce a determinat forul de resort să înceapă cu multe luni în urmă pregătirile în vederea C.E. Trecînd prin sita mai multor trialuri, 10 jucătoare și tot atîția jucători, au fost reținuți pentru ultimele verificări în compania unor puternice echipe de peste hotare.

Acum două săptămîni, juniorii au evoluat în compania echipelor similare ale R. D. Germane, pe arena din Schwartza, care a supus pe concurenți la un serios examen. Dubla întîlnire, încheiată cu scorul de 3—1 în favoarea gazdelor a prilejuit — după părerea specialiștilor care au însoțit delegația română la Schwartza — cîteva constatări de natură să accelereze ritmul pregătirilor popicarilor într-o serie de compartimente.

Cu toate că au un arsenal tehnic corespunzător, fetele s-au acomodat destul de greu cu particularitățile pistelor, dovedind o insuficientă orientare tactică în lansarea bilei. Defecțiunile scîndurilor de lansare, nesesizate în timp util, au amplificat nesiguranța unor jucătoare în manșele „izolate". Eva Litași, Caliopia Băncilă și Maria Todea, ca să amintim numai cîteva nume, au tras 12, 10 și, respectiv, 8 bile în... gol, din cele 50 de aruncări la „izolate"; nepermis de mult dacă ne gîndim că, în mod normal, se ratează două-trei lovituri la proba feminină.

Bilanțul greșelilor este mai neplăcut la băieți. Dintre aceștia au dat satisfacție, mai mult sau mai puțin, doar Marin Grigore și Iosif Szasz. Cu un sumar bagaj de cunoștințe teoretice, majoritatea popicarilor n-au știut să găsească soluția prin care să stăpînească arena. Văzînd că nu le merge jocul și tracasați de repetatele întreruperi provocate de proasta funcționare a automatelor pentru ridicarea popicelor, ei s-au enervat peste măsură tocmai în momentele cînd ar fi trebuit să se concentreze mai mult. Din această cauză, Liviu Moldovan a avut zece „bile goale" la una din cele două evoluții.

Fără doar și poate că deficientele menționate pot fi înlăturate pînă la ora startului în competiția continentală, intensificarea antrenamentelor pe diferite arene constituind unul din mijloacele prin care tinerii popicari se vor acomoda mai rapid cu eventualele particularități ale pistelor sălii din Prerov. Următorul test al selecționabililor: triunghiularul Ungaria — R. D. Germană — România în zilele de 28 și 29 aprilie, la Budapesta.

Traian IOANIȚESCU

PATINAJ

• Întrecerile competiției republicane de patinaj artistic „Cupa României", care încheie actualul sezon, au fost reprogramate la noi date. Ele se vor desfășura, la patinoarul acoperit „23 August" din Capitală, în zilele de 26 și 27 aprilie.

• Azi, la ora 9,30, are loc în sala de festivități de la complexul sportiv „23 August" o gală de filme de patinaj. Proiecția va fi însoțită de explicații asupra temelor prezentate.

ȘTIRI

• F.R.P. anunță că a început perioada de transferări a sportivilor legitimați în secțiile de patinaj din întreaga țară. Ea durează pînă la data de 15 mai.

• După concursul internațional de patinaj artistic de la Kiev, perechea Beatrice Hușțiu—Dan Săveanu continuă participarea la întrecerile din U.R.S.S., cu un nou start la sfîrșitul acestei săptămîni, de data aceasta sub cupola Palatului Sporturilor din Leningrad.

ANUNȚ

Se aduce la cunoștință că vizarea legitimațiilor de intrare la competițiile sportive pe anul 1973 se va face în perioada 20 aprilie — 5 mai a.c.

Legitimațiile vor fi depuse pentru viză la organele emitente: C.N.E.F.S., consiliile județene pentru educație fizică și sport și, respectiv, Consiliul Municipal București pentru Educație Fizică și Sport.

Legitimațiile nevizate în termen își încetează valabilitatea.

LA „TOMISTEX" — CONSTANȚA

O FOSTĂ COLEGĂ DE LICEU A IOLANDEI BALAȘ ANIMĂ MIȘCAREA SPORTIVĂ DIN ÎNTREPRINDERE

La „Tomistex" unitate constănțeană a industriei ușoare, cunoscută și sub titulatura mai prozaică: „Întreprinderea de lînă integrată" — s-au găsit modalități rapide și eficiente de transpunere în viață a prevederilor recentei Hotărîri a Plenarei C.C. al P.C.R. privind dezvoltarea continuă a educației fizice și sportului. Citeva din acțiunile la care am fost martori recent ne-au convins pe deplin de aceasta.

Cu cîteva zile în urmă, după ieșirea din schimbul de dimineață (fluxul productiv nu are, practic, nici un minut de pauză, lucrul la mașini preluîndu-se „din mers"), circa 200 de muncitoare și aproape 50 de tineri din diferite secții au venit pe terenul de sport. Fetele pentru a juca handbal: Filatură-Țesătorie (ultima partidă din campionatul de casă) băieții pentru a se întrece într-un concurs de cros și altul de fotbal. În aceeași zi, seara, în bazinul olimpic de la Mamaia, 20 de muncitoare au fost prezente la concursul popular de înot, organizat de comisia județeană pentru sport feminin.

A doua zi, deși n-a avut loc nici o competiție, terenurile de sport au cunoscut aceeași animație. Iar duminică, vreo 50 de tinere s-au numărat printre participantele la concursul de orientare turistică organizat de C.J.E.F.S. Constanța...

★

Ne aflăm în biroul tov. Ioana Gîrbă, *președinta comitetului sindicatului, pentru a face un scurt bilanț al participării muncitorilor, dar mai ales a muncitoarelor, la bogatul program sportiv de agrement, inițiat de asociația „Tomistex" după apariția Hotărîrii Plenarei C.C. al P.C.R. Sînt prezente directoarea întreprinderii, inginera* Iuliana Bucur, *inginera* Elena Vlăduc, *secretara comitetului de partid,* Miltiade Andonescu, *și* Gh. Voicu, *președintele și, respectiv, secretarul asociației sportive.*

Adresăm o primă întrebare președintei comitetului sindicatului:

— Constatăm că în întreprinderea dumneavoastră lucrează foarte multe femei și, ceea ce este deosebit de îmbucurător, aproape toate sînt angrenate într-o formă sau alta de exerciții fizice. Ați depus multă muncă de convingere pentru a le atrage pe terenul de sport?

— N-aș putea afirma că aducerea tinerelor în sport a fost o problemă dificilă. Mai dificilă a fost, vă rog să ne credeți, găsirea unei soluții pentru evitarea aglomerației de pe puținele baze pe care le avem. Am reușit, însă, să împăcăm pe toată lumea și, după cum sperăm că ați văzut, nici un moment vreun teren nu rămîne nefolosit.

— Cine se ocupă, practic, de mobilizarea oamenilor la diversele acțiuni?

— Ne bazăm, în mare măsură, pe organizatorii de grupe sindicale și pe responsabilii sportivi. Dintre organizatori ar trebui menționate Elena Țițel, muncitoare repansatoare, Aneta Rusu de la finisaj și Iolanda Ion, muncitoare la atelierul electric.

— Lista celor care ne ajută efectiv în activitatea de atragere în sport a muncitorilor este cu mult mai mare, adaugă președintele asociației. De altfel, vreau să precizez că fără ei n-am fi putut organiza, chiar recent, campionatul de handbal, de fotbal, concursurile de înot și orientare turistică. Cum, de asemenea, numai datorită muncii efective, în afara orelor de producție, a membrilor asociației sportive, am reușit să ne amenajăm o bază sportivă, aici, lîngă întreprindere.

Interlocutorii noștri nu ne-au mărturisit, dar cel puțin două sînt animatoarele sportului la Întreprinderea de lînă integrată. Președinta sindicatului, Ioana Gîrbă, *este nelipsită de la orice acțiune, fie aceasta oricît de mică. Prezența ei între muncitoare, și atunci cînd acestea sînt angrenate în procesul de producție, și atunci cînd fac sport, este atît de obișnuită, încît tinerele știu că ea va fi aceea care le va înmîna diplomele, că ea le va atrage atenția dacă vreuna va întîrzia că, în sfîrșit, ea va aduce la cunoștința directoarei, problemele care frămîntă mișcarea sportivă. Iar directoarea... Ei bine, directoarea ing.* Iuliana Bucur, *timișoreancă de loc, a fost mulți ani campioană de junioare a țării la schif dublu și la 8+1, a jucat handbal și a fost colegă de liceu cu Iolanda Balaș. Așa stînd lucrurile, nu ne-a mirat deloc faptul de a-și fi găsit timp să ne vorbească, în perfectă cunoștință de cauză, despre problemele sportului în întreprinderea pe care o conduce, despre intențiile ce le are în legătură cu dezvoltarea acestuia ca urmare a prevederilor Hotărîrii Plenarei C.C. al P.C.R. și, în fine, să ne însoțească pe terenul de handbal pentru a le încuraja, dacă mai era nevoie, pe filatoarele care au cîștigat cu 9—2 meciul cu echipa țesătoarelor, devenind, astfel, campioane ale „Tomistex"-ului...*

Ion GAVRILESCU

CONCURS SPECIAL PRONOSPORT — 22 APRILIE 1973

Duminică 22 aprilie, Administrația de Stat Loto-Pronosport, organizează un concurs special Pronosport la care se acordă premii suplimentare în valoare de 250.000 lei din FOND SPECIAL.

Se atribuie 2 autoturisme prin tragere la sorți: 1 DACIA 1100 și 1 TRABANT 601, premii obișnuite și premii suplimentare în bani. Rețineți! FIECARE VARIANTĂ ARE TREI ȘANSE DE CÎȘTIG!

CÎȘTIGURILE CONCURSULUI PRONOSPORT Nr. 15 DIN 15 APRILIE 1973:

Categoria I: (13 rezultate) = 4,85 variante a 20.516 lei

Categoria II: (12 rezultate) = 141,85 variante a 842 lei

Categoria III: (11 rezultate) = 2051,40 variante a 87 lei

Rubrică redactată de **LOTO—PRONOSPORT**

fotbal

UN SUBIECT DE ACTUALITATE

ESTE OPRIT SAU NU DRIBLINGUL?

Ușor insinuant dar... îndreptățit, un cititor ne-a interpelat, astfel, telefonic, luni dimineața, apropo de driblingurile juniorului de talent **Marcel Răducanu: „Ce mai spuneți, acum, tovarășe redactor? Driblăm sau nu driblăm?"**

Insinuantă întrebarea interlocutorului de la capătul firului, întrucît ne amintea de o părere a noastră, a gazetarilor (și nu numai a noastră) după meciul cu juniorii greci, **și îndreptățită** deoarece tov. Puiu Ștefancu, din str. Turnu Roșu nr. 5 — cum ni s-a prezentat dînsul — dorea să aducem, tot în coloanele ziarului, lămuririle necesare... **„Cînd Marcel Răducanu** — a stăruit cititorul — **a ratat un dribling la scorul de 2—1 în favoarea formației sale, toată presa l-a criticat, acuzîndu-l de semieșecul înregistrat pe stadionul bucureștean Politehnica: acum, la Vîrșeț, tot el a adus calificarea juniorilor noștri, folosindu-se, la înscrierea ambelor goluri, de același procedeu tehnic. Deci vă întreb, din nou este oprit sau nu driblingul?"**

Ei bine, stimate tovarășe, vă răspundem din capul locului: DRIBLINGUL NU ESTE OPRIT. Nu l-a interzis nimeni de cînd se joacă fotbal în lumea întreagă. Așa se explică, de altfel, și faptul că în istoria sportului rege au fost înscrise cu litere de aur numele unor jucători specialiști ai driblingului, care, prin arta lor în această materie, au adus numai foloase echipelor lor, încîntînd, totodată, publicul spectator din acele epoci. Și pentru a nu urca prea sus pe firul istoriei fotbalului, vom aminti aici de celebrii **Zizinho, Matthews și Kopa,** de **Di Stefano, Hidegkuti și Masopust,** de **Garrincha, Pele, Rivera, Mazzola** și **Geaici,** de **Ball, Beckenbauer,** cu ultimii șase ajungînd la exemple contemporane.

Fotbalul nostru a avut și el fini dribleri. Plecînd de la **Ionică Bogdan,** trecînd pe la **Stibinger, Petschovschi, Ozon, Constantin** și ajungînd, în zilele noastre, la **Dobrin, Dumitriu II, Dumitrache,** toți aceștia au încîntat și ei mai multe generații de spectatori cu driblingul lor spectaculos, EFICACE.

Da, fiecare dintre cei la care am făcut referiri au tratat driblingul NU CA PE UN SCOP ÎN SINE, CI CA PE UN MIJLOC — UN PROCEDEU TEHNIC, CU IMPLICAȚII DE MARE UTILITATE TACTICĂ, DECI PENTRU JOC — de realizare a unei situații avantajoase în teren, premergătoare pasei decisive, de gol. Fără acești fini dribleri, care-și puneau, deseori, tehnica individuală ÎN SLUJBA ECHIPEI, n-ar fi existat multe nume celebre de oameni de gol, rămase și ele în istoria fotbalului. Cît ar fi valorat, într-adevăr, un **Fontaine** fără Kopa, un **Vava** fără Garrincha, un **Tostao** fără Pele, un **Baratki** fără Bogdan, un **Ionescu** fără Dumitriu II s.a.m.d., întrucît am mai putea continua cu exemple și din soccerul mondial și din fotbalul nostru. Ca să nu mai vorbim și de faptul că mulți dintre jucătorii-dribleri au îndeplinit dublul rol în echipele lor, de creatori și de realizatori în același timp. Este cazul, mai ales, al lui **Di Stefano, Pele, Rivera, Mazzola și Geaici,** al lui **Ozon, Constantin, Ion Ionescu, Dobrin.**

Este limpede, deci — revenind la întrebarea care a generat prezentele rînduri — **NU REPUDIEM DRIBLINGUL.** Antrenorii, tehnicienii, în genere, îl interzic numai acelor jucători care nu dovedesc aplicații pentru un asemenea pretențios procedeu. Și, mai există un caz, ei nu-l recomandă deloc nici unuia dintre jucători în anumite porțiuni ale cîmpului de joc, unde poate deveni RISCANT PENTRU PROPRIA ECHIPĂ. Firește, el este interzis cu desăvîrșire în propriul careu de 16 m, acolo unde orice nereușită în materie de dribling te poate aduce, rapid, în situația cvasi-ireparabilă de a primi gol. Avem la îndemînă destule exemple recente din campionatul nostru, cu driblinguri contraindicate care au stat la baza unor faze încheiate cu goluri în poarta... coechipierului. Întrebarea cititorului nostru ne obligă să ne întoarcem și să încheiem cu cazul care a iscat-o și anume cu... Marcel Răducanu. Ei bine, stimate tovarășe, trebuie să știți că acuzele aduse talentatului junior, la sfîrșitul partidei cu Grecia, n-au vizat nicidecum **încercarea de dribling,** la situația de 2—1 în favoarea formației noastre ci, vă rugăm să rețineți, **DOAR ABUZUL DE DRIBLINGURI:** o dată, de două ori, de trei ori, cînd, aproape după fiecare asemenea execuție Marcel Răducanu a avut culoar favorabil de șut. Driblînd inutil a doua și a treia oară, el n-a făcut decît să se **COMPLICE** și, în momentul în care, în sfîrșit, s-a decis să suteze, s-a aflat într-o poziție de dezechilibru și, de-acum, cu culoarul închis.

Numai acest fel de dribling — de dragul... driblingului, fără scop tactic (pasă bună de gol sau chiar șut decisiv), apreciem noi, este indezirabil.

G. NICOLAESCU

JOC DE VERIFICARE AL SELECȚIONATEI SERIEI A II-a A DIVIZIEI SECUNDE

Astăzi, de la ora 16, pe stadionul C.F.R. din Timișoara, selecționata seriei a II-a a diviziei secunde va întîlni în cadrul unui meci de verificare combinata locală Politehnica — C.F.R. Antrenorii selecționatei — Gheorghe Staicu (Olimpia Satu Mare), **Cicerone Manolache** (C.F.R. Timișoara) și și **Mircea Negru** (C.S.M. Sibiu), au convocat pentru această partidă următorii jucători: **Batori I, Both, Batori II, Libra** (Olimpia Satu Mare), **Mehedințu, Dașcu, Bojin, Covalcic** (Politehnica Timișoara), **Gabel, Șerfözö,** (C.S.M. Sibiu), **Agud, Bedea** (F.C. Bihor), **Dosan** (C.F.R. Timișoara), **Păltinișan** (Metrom Brașov), **Munteanu** (Corvinul Hunedoara), **Radu** (Minerul Baia Mare), **Borz** (Metalurgistul Cugir).

AGENDĂ

Federația română de fotbal a stabilit ca etapele a XXI-a și a XXII-a ale campionatului Diviziei A să se desfășoare în zilele de duminică 22 aprilie și, respectiv, duminică 29 aprilie. Toate partidele de duminică 22 aprilie vor începe la ora 17.

★

Meciurile care au loc duminică la București se vor desfășura după următorul program:

- **Stadionul Dinamo** ora 15: Dinamo — Jiul (Divizia A); ora 13,15: Dinamo — Jiul (tineret-rezerve);
- **Stadionul 23 August,** ora 17: Rapid — Steagul roșu (Divizia A); ora 15,15: Rapid — Steagul roșu (tineret-rezerve);
- **Stadionul Metalul,** ora 11: Metalul — F. C. Galați (Divizia B);
- **Terenul C.P.B.,** ora 11: Șoimii Tarom — Poiana Cîmpina (Divizia C);
- **Terenul Constructorul,** ora 11: Unirea Tricolor — Sportul Ciorogîrla (Divizia C);
- **Terenul Laromet,** ora 11: Tehnometal — Sirena (Divizia C);
- **Terenul Autobuzul,** ora 11: Autobuzul — Celuloza Călărași (Divizia C);
- **Terenul Voința,** ora 11: Voința — Electronica (Divizia C);
- **Stadionul Dinamo,** ora 11: Dinamo Obor — Flacăra roșie (Divizia C).

sportul în lume

HOCHEIȘTII SOVIETICI AU ATINS O ÎNALTĂ MĂIESTRIE

● Pentru prima oară în ultimii ani, campioana mondială termină cu un avans de 5 puncte ● Formația cehoslovacă n-a mai găsit cadența de anul trecut ● J. Ahearne propune un nou sistem de desfășurare a meciurilor din grupa A a C.M.

Campionatul mondial s-a încheiat... Vsevolod Bobrov, antrenorul echipei sovietice, este purtat pe brațe de jucătorii pe care i-a condus la victorie
Foto: TASS

Așadar, hocheiștii sovietici sînt din nou campioni ai lumii și ai Europei. Pentru a 12-a oară în ultimii 19 ani. Mulți vor fi tentați poate să atribuie noul succes al echipei antrenată de **Vsevolod Bobrov** faptului că de această dată echipa Uniunii Sovietice a evoluat în fața propriilor susținători, avantaj deloc neglijabil. Ar însemna însă a diminua meritele, pentru că, în realitate pe patinoarul artificial de la Lujniki, **Petrov** și coechipierii săi s-au prezentat într-o formă remarcabilă, dominînd de o manieră netă întrecerile celor două ture. Într-atît de categorică a fost, de această dată, superioritatea sportivilor sovietici, încît cu două zile înainte de final — lucru care nu s-a mai întîmplat de mulți ani — purtătorii tricourilor purpurii își puteau serba marele succes.

EFECTUL UNUI ȘOC PSIHOLOGIC

De altfel, majoritatea specialiștilor prezenți la maratonul hocheiului de la Moscova au fost unanimi în aprecieri. **John Ahearne,** președintele Ligii internaționale de hochei pe gheață, declara ziariștilor că formația gazdă a jucat tot timpul în stil de mare campioană și că succesul ei a fost mult mai categoric decît în alți ani. **Jaroslav Pittner,** unul dintre antrenorii selecționatei cehoslovace, cîștigătoare a titlului la ediția trecută, strîngînd mîna lui V. Bobrov vineri seara, după cea de a doua victorie a sovieticilor în fața formației sale, spunea: **„Victoria voastră nu poate fi pusă nici un moment la îndoială. Ați jucat excelent și titlul se află în mîinile celor mai buni hocheiști la această oră. Mi-a plăcut îndeosebi linia de atac a celor trei tineri — Volcikov, Bodunov și Anisin — care a însemnat un șoc psihologic împotriva tuturor celorlalte echipe. Noi știam să jucăm împotriva liniilor lui Malțev și Petrov. Acești tineri ne-au derutat însă permanent și consider că au un mare merit în obținerea succesului".** În sfîrșit, **John Zigler** (S.U.A.) declara ziariștilor la ultima conferință de presă: **„Am urmărit reprezentativa U.R.S.S. și în septembrie, cu prilejul meciurilor jucate împotriva profesioniștilor din Canada. Acum, echipa sovietică mi s-a părut mult mai puternică și mai bine pregătită. De altfel, multe dintre echipele noastre de hochei se antrenează după sistemul sportivilor sovietici. După cîte am observat, la rîndul lor, jucătorii din formația Uniunii Sovietice au preluat de la profesioniști destul de mult în ceea ce privește șuturile spre poartă și folosirea bodicekului".**

IMAGINEA IDEALĂ A HOCHEIULUI MODERN

Demonstrînd o deosebită constanță pe parcursul întregii competiții, subliniată printr-un joc la cel mai înalt nivel, nu numai în partidele-cheie, dar și cînd a avut în față adversari mai slabi (vezi scorul-record de 20—0 administrat echipei poloneze), învingătorii din acest an s-au detașat net, terminînd competiția cu un avans de 5 puncte față de următoarea clasată, Suedia. Hocheiștii sovietici s-au impus la Lujniki printr-o deosebită viteză și forță de joc, dublate de o remarcabilă tehnică individuală a majorității jucătorilor (Harlamov, Malțev sau Petrov au devenit adevărați artiști în mînuirea crosei). **Fiecare jucător a ajuns un atacant percutant și un apărător pe lîngă care adversarul (sau pucul) cu greu se pot strecura, oferind imaginea ideală a hocheistului modern.** În asemenea condiții, a remarca pe cineva în mod special devine aproape imposibil.

Conștienți de valoarea lor ridicată, hocheiștii sovietici nu s-au mai lăsat pradă nervilor în momentele de mare tensiune (situații de inferioritate), jucînd calm și precis, ca un mecanism foarte bine reglat. Cu acest atu, în special, ei au reușit să depășească mult mai clar, ca la alte ediții, eternele adversare (selecționata suedeză și cehoslovacă), triumfînd pentru prima oară în propriul lor fief.

„ÎNGERUL PĂZITOR" HOLECEK

Clasată pe locul secund în acest campionat, naționala suedeză ni s-a părut aceeași echipă capricioasă, capabilă să-și supună suporterii la chinuri dintre cele mai mari (vezi meciurile cu Finlanda), dar să se și ridice adesea, prin combinații de mare fantezie, la jocul superior al marilor campioni. Scandinavii rămîn în continuare o formație care cu o mai omogenă alcătuire a liniilor ofensive și devensive se va putea impune în asemenea turnee. În sfîrșit, foștii deținători ai titlului au fost doar o umbră a echipei care a cîștigat, anul trecut, la Praga. E drept, cîteva accidentări ale unor titulari au descompletat garnitura cehoslovacă pentru Moscova, dar aceasta nu poate scuza lipsa de eficacitate a atacanților, rigiditatea în desfășurarea atacurilor și, în general, lipsa de spontaneitate cu care ne încînta de fiecare dată această reprezentativă. Și, sinceri să fim, dacă portarul **Holecek** nu ar fi avut, ca și la alte ediții, curajul unor intervenții de-a dreptul uimitoare, echipa sa ar fi plecat din capitala Uniunii Sovietice cu un sac de goluri mult mai mare.

O NOUĂ FORMULĂ?

Turneul de la Moscova a însemnat, în același timp, și un mare succes de public, majoritatea partidelor fiind urmărite, zilnic, de peste 15 000 de spectatori. Totuși — după cum afirmă **John Ahearne** — o modificare a sistemului de desfășurare a întrecerilor din grupa A se impune. **„Cred că ar fi mai bine, ca în viitor, cele șase echipe să joace un prim tur, iar în cel de al doilea să continue cursa pentru titlu doar primele patru, urmînd ca celelalte două formații să mai susțină un număr de trei jocuri directe, pentru a decide ultima clasată care retrogradează în grupa B".** O propunere care ni se pare interesantă și care, pusă în practică, ne va scuti cu siguranță pe viitor, de scoruri-fluviu.

Ad. V.

UN TEST IMPORTANT

(Urmare din pag. 1)

lul meciului prevăzînd posibilitatea schimbării a trei jucători de cîmp și a portarului.

Rescitind formația, este limpede că antrenorul Valentin Stănescu acordă acestui meci nu numai importanța unui test în vederea jocului cu Albania. „11"-le de ultimă oră demonstrează intenția unei riguroase organizări defensive; intenția de a juca cu Pescaru „libero" și cu stoperii **Sameș** și **Anca** la vîrfurile adverse, reflectă intenția antrenorului echipei naționale de a susține un joc de contraatac — logic, de altfel — în fața presupusei ofensive neîntrerupte a echipei-gazdă. Intențiile antrenorului **Valentin Stănescu** pentru practicarea unui joc echilibrat se manifestă și în configurația liniei de mijloc **Dumitru — R. Nunweiller,** care va primi, desigur, sprijinul de atîtea ori verificat al căpitanului echipei naționale, **Mircea Lucescu.** Vîrfurile de atac — **Troi** și **Dumitrache,** sînt cele care vor da pînă la urmă tonul potențialului ofensiv al echipei noastre. Menționăm că în anturajul echipei naționale se manifestă un optimism robust față de eventuala folosire a lui **Mureșan** care s-a integrat foarte repede în ansamblul tricolorilor.

Gazdele echipei noastre urmează un riguros program de antrenament în tabăra lui **Dinamo Kiev.** În cursul dimineții am stat de vorbă, prin telefon, cu antrenorul **Evgheni Goreanski.** Iată ce mi-a declarat: **„Nu mă aștept la o evoluție strălucită din partea echipei noastre. Dificultățile de omogenizare persistă. Campionatul nostru, care însumează distanțe uriașe, are nevoie de o perioadă de rodaj mai lungă. Formația este încă incertă. Astă seară, odată cu sosirea reprezentanților federației de fotbal de la Moscova vom încerca să dăm contur echpei. Hurțilava este accidentat, dar se încearcă grabnica lui refacere. El urmează un program obișnuit. Pînă la ora asta, portarul titular este Pilgui dar sper să-l pot folosi pe Rudakov. În general, vor mai fi două-trei schimbări față de echipa prezentată la Plovdiv. În ciuda dificultăților de ordin tehnic echipa U.R.S.S. va da totul pentru a face un joc cît mai bun în compania valoroșilor săi adversari".**

Etapa de duminică a campionatului unional a confirmat forma bună a lui Dinamo Kiev, care a cîștigat la Tbilisi, contra lui Dinamo, cu 1—0. Golul victorios a fost înscris de **Blohin** (cel mai în formă atacant sovietic), în urma unei rapide combinații cu fostul internațional **Puzaci.**

Campionatul unional trăiește din plin ineditul prevederii regulamentare a loviturilor de la 11 m la capătul jocurilor încheiate cu un rezultat de egalitate. În etapa de duminică, cunoscutele echipe **Spartak Moscova, Zaria Voroșilovgrad, Karpați Lvov** și **Torpedo Moscova** au pierdut la bilanțul loviturilor de la 11 m.

Revenind în tabăra noastră să menționăm faptul că Mircea Lucescu, căpitanul de pe Wembley, trăiește sentimentul unui nou start al echipei naționale. El contează pe mobilizarea coechipierilor săi mai bătrîni și pe imboldul tinerilor aflați pe banca rezervelor.

Kievul se pregătește cu febrilitate în ajunul acestui meci care reprezintă, de fapt, startul echpei U.R.S.S. ținînd seama de faptul că meciul susținut la Plovdiv (0—1 cu Bulgaria) a constituit realmente un joc de antrenament la sfîrșitul pregătirii de iarnă. Spectatorii din Kiev așteaptă cu interes evoluția fotbaliștilor români. Ei știu că ultimul meci între echipele noastre naționale s-a disputat la Moscova în anul 1957 (1—1). Se reamintește și despre dubla întîlnire a selecționatelor olimpice, dar iubitorii fotbalului sînt de părere că meciul de astăzi este de fapt revanșa jocului din 1957, meci care a opus jucători de mare faimă, ca **Iașin, Apolzan, Streltov, Ene I, Tatușin** și **Constantin.**

Echipa noastră se va bucura în timpul meciului și de încurajarea

PESCARU

celor 2 700 de turiști așteptați să sosească în cursul zilei de astăzi.

Cronicarii sportivi români așteaptă să consemneze o bună comportare a echipei naționale. Nu știm dacă meciul cu U.R.S.S. va însemna o radicală schimbare a stilului de joc al tricolorilor, dar sperăm că ei, refăcuți sufletește după finalul sezonului trecut, vor ști să regăsească cheia jocurilor bune.

Așa cum spuneam, **Valentin Stănescu** va avea pe banca rezervelor, ca jucători de schimb, pe **Haidu, Vlad, Hajnal, Beldeanu, Mureșan** și **Marcu.** El speră, însă, că prestația „11"-lui inițial nu va face necesare schimbările permise.

Așadar, echipa României ia astăzi startul primăverii 1973, care ar urma să ne aducă patru puncte. Să sperăm că jocul cu puternica echipă a U.R.S.S., va permite, prin calitatea sa, confirmarea acestor speranțe.

ÎN FAȚA UNEI UTILE VERIFICĂRI

(Urmare din pag 1)

turlakin (Torpedo Moscova), Petrosian (Ararat Erevan), jucători talentați și cu experiența campionatului unional.

— În privința programului de pregătire al echipei noastre și al formației cu care veți începe jocul, ce ne puteți spune?

— **Vom face în această seară** (n.r. aseară) **un antrenament pe stadionul „Cernoe More", la lumina reflectoarelor exact la ora la care se va disputa partida. În privința formației, am optat pentru următorul „11": Cavai — Anghelini, Ciugarin, G. Sandu, Tănăsescu — Mulțescu, Dumitriu IV (Bölöni), Moldovan — Anghel, Roznai, Lucaci. Știm că va fi o partidă dificilă, dar vom încerca un joc bun și un rezultat favorabil. Totul va depinde de dăruirea fiecărui jucător și de respectarea sarcinilor tactice.**

Arbitrul acestei partide va fi polonezul **M. Srodietzky** (care a condus jocuri și în cadrul turneului olimpic de la München), ajutat la linie de doi arbitri din Odesa.

ROZNAI

CAMPIONATE DE FOTBAL ÎN EUROPA

OLANDA (etapa a 29-a): Haarlem — PSV Eindhoven 1—1; AZ 67 Alkmaar — NEC Nijmegen 0—0; MVV Maastricht — Feyenoord Rotterdam 1—2; Sparta Rotterdam — F.C. Groningen 2—0; Excelsior Roterdam — NAC Breda 2—0; F.C. den Haag — Telstar 1—0; F.C. den Bosch — Ajax Amsterdam 1—2; F.C. Twente Enschede—F.C. Utrecht 3—1. **Clasament:** 1. Ajax — 52 p; 2. Feyenoord — 47 p (un joc mai puțin); 3. Sparta — 41 p.

FRANȚA (partide restanță): Valenciennes — Bordeaux 3—0; Reims — Ajaccio 0—0; Metz — F.C. Paris 3—1; Sochaux — Angers 1—1; Nancy — Rennes 4—0. **În clasament,** după 31 de etape, conduce Marseille — 42 p, urmată de Nantes — 42 p și Nice — 41 p. În sferturile de finală (meciuri tur) ale „Cupei Franței" s-au înregistrat următoarele rezultate: Rouen — Avignon 2—0; Marsielle — Lyon 1—0; St. Etienne — Nantes 2—0; Nîmes — Red Star 4—2.

UNGARIA (etapa a 22-a): Vasas — Csepel 1—0; Egyetertes — Ujpesti Dozsa 2—1; MTK — Diosgyór 1—1; Raba Eto — Ferencvaros 1—0; Videoton — Szeged 3—0; Zalaegerszeg — Komlo 3—1; Pecs — Tatabanya 1—0; Honved — Salgotarjan 4—2. **Clasament:** 1. Ujpesti Dozsa — 34 p; 2. Vasas — 31 p, 3. Ferencvaros — 29 p.

PORTUGALIA (etapa a 25-a): Boavista — Barreirense 1—2; Guimaraes — Farense 1—0; CUF — Coimbra 2—0; Beira Mar — Sporting 0—0; Leixoes — Belenenses 1—0; Montijo — Setubal 1—3; Ateltico — F.C. Porto 0—2; Benfica — Unio Tomar 2—1. **Clasament:** 1. Benfica Lisabona — 49 p; 2. Belenenses — 34 p; 3. Setubal — 31 p.

SPANIA (etapa a 29-a): Burgos — Real Madrid 2—3; Betis Sevilla — Espanol Barcelona 2—2; Oviedo — Atletico Bilbao 2—1; Valencia — Real Sociedad 1—0; Deportivo Coruna — Malaga 1—0; Saragossa — Celta Vigo 2—2; Granada — Castellon 1—1; Atletico Madrid — Las Palmas 2—1; C.F. Barcelona — Gijon 3—1. **Clasament:** 1. C.F. Barcelona — 40 p; 2. Aletico Madrid — 40 p; 3. Real Madrid — 39 p.

BELGIA (etapa a 28-a): F.C. Bruges — St. Trond 4—3; Union St. Gilloise — F.C. Malines 0—1; Standard Liège — Berchem 1—2; F.C. Diest — Crossing Schaerbeck 2—1; Beerschot — Cercle Bruges 4—0; Racing White — Beringen 0—0; SK Lierse — F.C. Liège 0—3; Antwerp — Anderlecht 2—1. **Clasament:** 1. F.C. Bruges — 43 p; 2. Standard — 35 p; 3. Racing White — 35 p.

GRECIA (eapa a 27-a): PAOK — AEK 2—0; Aegaleo — Atromitos 1—0; Fostir — Ethnikos 1—1; Olympiakos Pireu — Panahaiki 3—0; Heraklis — Panathinaikos 3—3; Aris — Kalamata 2—1; Olympiakos Volos — Panionios 1—0; Olympiakos Nicosia — Serrai 0—1; Trikala — Kavala 0—0. **Clasament:** 1. Olympiakos Pireu — 74 p; 2. PAOK — 74 p; 3. Panathinaikos — 63 p.

SCOȚIA (etapa a 32-a): Airdrie — East Fife 1—1; Arbroath — Aberdeen 1—1; Dumbarton — Ayr United 1—1; FC Dundee — Falkirk 5—3; Hibernian — Motherwell 0—1; Kilmarnock — Hearts 2—1; Morton — Patrick Thistle 5—0; Glasgow Rangers — Dundee United 2—1; St. Johnstone — Celtic 1—3. **Clasament:** 1. Rangers — 53 p; 2. Celtic — 51 p (un joc mai puțin); 3. Hibernian — 44 p.

MONTE CARLO

IUDIT DIBAR ȘI VIRGINIA RUZICI CALIFICATE DIRECT

MONTE CARLO, 17 (prin telefon). Două prețioase victorii a obținut tînăra jucătoare română **Mariana Simionescu,** în calificările pentru proba de simplu feminin a turneului internațional de tenis de la Monte Carlo. Ea a învins pe **Korpas** (R.F.G.) cu 6—2, 2—6, 6—4 și pe **Charles** (Anglia) cu 2—6, 7—5, 6—4. În schimb, **Florența Mihai** a fost învinsă de campioana franceză de tineret **Florence Guedy** cu 4—6, 3—6. Pe tabloul final (de 16) sînt înscrise direct româncele **Iudit Dibar** și **Virginia Ruzici,** pe baza rezultatelor obținute în turneele de la Nisa.

În primul său meci din cadrul turneului secundar „A", **Dumitru Hărădău** a dispus de vest-germanul **Pinner** cu 6—2, 6—3. În calificările pentru proba de simplu masculin (Cupa Rainier III) s-au înregistrat rezultatele: **Machan** (Ungaria) — **Rouyer** (Franța) 4—6, 7—5, 6—4; **Zugarelli** (Italia) — **Rodriguez** (Chile) 6—3, 6—2; **Kary** (Austria) — **Franchitti** (Italia) 1—6, 6—2, 6—1; **Gulyas** (Ungaria) — **Bartlett** (Anglia) 6—4, 2—6, 6—1. Și o ultimă finală de la Nisa, cea de dublu mixt: **Pryde (N. Zeelandă), Bernasconi** (Franța) — **Guedy** (Franța), **Pohmann** (R.F.G.) 4—6, 6—3, 6—2.

ÎNTÎLNIRI PENTRU „CUPA DAVIS"

Desfășurat în Uruguay, la Montevideo (ca urmare a refuzului oficialităților argentiniene de a admite prezența sportivilor din R.S.A. la Buenos Aires), meciul pentru zona sud-americană „Cupa Davis" dintre echipele Argentinei și Republicii Sud-Africane s-a încheiat cu scorul de 4—1 în favoarea tenismenilor argentinieni.

În zona asiatică, echipa Japoniei a întîlnit pe teren propriu formația Indoneziei, pe care a eliminat-o cu 3—0. În meciul următor, tenismenii japonezi vor juca împotriva redutabilei echipe a Australiei.

La Helsinki a început meciul Finlanda — Grecia, contînd pentru grupa A a zonei europene. După prima zi scorul este egal: 1—1. Kalogheropoulos l-a învins cu 2—6, 6—8, 6—4, 6—1, 6—2 pe Berner, iar Timonem a dispus cu 6—3, 6—3, 7—5 de Kelaidis.

Evoluînd în Cuba

ȚINTAȘII ROMÂNI AU CUCERIT „TROFEUL TOPA AMISTOSA"

Recent s-a întors din Cuba lotul de trăgători români, care a participat în această țară, la concursuri amicale de pregătire și la o întrecere internațională, **„Trofeul Topa Amistosa".**

După cum ne-a declarat prof. **Mircea Baia,** care i-a însoțit ca antrenor pe sportivii noștri, turneul a fost util, iar participarea la triunghiularul internațional **„Trofeul Topa Amistosa"** — la care au evoluat pe lîngă trăgătorii români și cei mai buni țintași la probele de glonț și armă de vînătoare din R. D. Germană și Cuba — s-a soldat cu un frumos succes românesc. Totodată, turneul a scos în evidență unele aspecte tehnice ale stadiului de pregătire a reprezentanților noștri, acum, în ajunul unor importante competiții internaționale de anvergură. În general, sportivii români s-au comportat bine, ei au reușit să ocupe primul loc în clasamentul general și să cîștige tradiționalul concurs organizat de Federația cubaneză de tir, **„Trofeul Topa Amistosa".** O bună comportare au avut, în primul rînd, pușcașii, care la armă liberă calibru redus 60 f culcat și 3 × 40 focuri au ocupat locuri fruntașe, iar **Nicolae Rotaru** a cîștigat proba olimpică de 60 focuri cu un excelent rezultat de 598 p, pierzînd cîte un punct în decadele doi și trei. O contribuție importantă au adus la cîștigarea trofeului și **L. Giușcă** (două locuri II, la pistol calibru mare și pistol liber), **I. Codreanu, St. Caban** și **Gh. Sencovici.**

Iată cîștigătorii probelor și locurile ocupate de sportivii noștri: **pistol liber 60 f — 1. H. Volmar (R.D.G.) 557 p,** 2. L. Giușcă 542 p... 6. D. Iuga 534 p..., 9. Al. Gered 527 p; **pistol calibru mare 30 + 30 f: 1. N. Onate (Cuba) 581 p,** 2. L. Giușcă 577 p; **pistol viteză 60 f: 1. A. Costa (Cuba) 587 p...,** 4. D. Iuga 585 p..., 6. Al. Gered 578 p... 10. L. Giușcă 577 p; **armă liberă calibru redus 60 f culcat: 1. N. Rotaru 598 p...,** 3. I. Codreanu 592 p, 4, St. Caban 591 p; **3 X 40 f: 1. S. Delgado (Cuba) 1 142 p,** 2. St. Caban 1136 p, 3. N. Rotaru 1133 p... 9. I. Codreanu 1 123 p. **Talere aruncate din turn (skeet): 1. R. Castrillo (Cuba) 189 t** (din 200 posibile), 2. Gh. Sencovici 184 t..., 5. V. Petrovan 179 t..., 9. S. Popa 162 t. **Clasament general: 1. ROMÂNIA 44 p,** 2. R. D. Germană 32 p, 3. Cuba 21 p.

ȘAHIȘTI ROMÂNI PESTE HOTARE

După 12 runde, în turneul internațional de șah de la Las Palmas (Insulele Canare), în frunte se află Stein (URSS), Andersson (Suedia) și Ribli (Ungaria) cu cîte 7½ p fiecare. Florin Gheorghiu, care în runda a 12-a a remizat cu L. Stein, ocupă locul 11, cu 6 p.

★

„Memorialul Milan Vidmark", început la Liubliana, a continuat la Portoroz cu runda a 9-a, în care 6 partide (Ciocâltea — Planinci, Radulov — Smejkal, Parma — Quinteros, Csom — Gligorici, Minici — Razuvaev, Matanovici — Portisch) s-au încheiat remiză. Ivkov l-a învins pe Osterman, iar Barle a pierdut la Puc. În runda a 10-a: Planinci — Suetin 0—1; Ciocâltea — Radulov ½—½, Quinteros — Barle 1—0; Portisch — Tatai 1—0; Smejkal — Parma 1—0. Conduce Portisch (Ungaria) cu 7½ p, urmat de Quinteros (Argentina), Smejkal (Cehoslovacia) — 6½ p. Victor Ciocâltea se află pe locul 14, cu 3 p.

A APĂRUT NR. 360 AL REVISTEI

FOTBAL

din cuprinsul căreia vă recomandăm:

- O corespondență specială de la Kiev cu ultimele amănunte înaintea partidei amicale de azi dintre reprezentativele **ROMÂNIEI** și **U.R.S.S.**
- **Un comentariu asupra partidei de la Vîrșeț care a adus calificarea echipei noastre naționale de juniori la turneul final U.E.F.A. — 1974.**
- Redactorii noștri analizează evoluțiile precare, în acest sezon, ale divizionarelor A **U.T.A., F.C. CONSTANȚA** și **F.C. PETROLUL.**
- **Avancronică la etapa 21-a a Diviziei A, radiografia etapei, clasamente și ECHIPA CAMPIONATULUI după meciurile disputate miercurea trecută.**
- La „INTERVIUL SĂPTĂMÎNII": **Alexandru Ene,** vicepreședinte al clubului bucureștean **Dinamo.**
- **O pagină de Divizia B care cuprinde șase însemnări de la cele mai importante întîlniri consumate duminică, clasamente.**
- În sezonul viitor: PARISUL FĂRĂ FOTBAL?
- **ZAGALO respinge criticile aduse manierei de joc a campioanei mondiale.**
- Rubricile permanente: **PRIM PLAN, CARNET EXTERN, MAGAZIN EXTERN, DIN FOTBALUL INTERNAȚIONAL, CAMPIONATE ÎN EUROPA,** rezultate, clasamente, alte amănunte.

TELEX ● TELEX ● TELEX ● TELEX ● TELEX

În concursul atletic de la Eugene (Oregon), Benny Brown a cîștigat proba de 440 y plat cu 45.5. Săritura în înălțime a revenit lui Rick Flecher cu 2,19 m, iar cea de 120 y lui Fred Jackson — 13.7. Alte rezultate: prăjină — Tracanelli (Franța) 4,98 m; lungime — Jim McAllister 7,69 m; 100 y — Peppars 9,5.

■

A 77-a ediție a maratonului de la Boston s-a încheiat cu victoria atletului american John Anderson, cronometrat pe 42,195 km cu 2h 16:03. El a fost urmat de compatriotul său Tom Fleming — 2h 17:46, finlandezul Olavi Suomalainen — 2h 18:21 și englezul Berland Palin — 2h 21:10. La startul întrecerii au fost prezenți 50 de concurenți, printre care și o... atletă: Gerda Reinke (R.F.G.).

■

Turneul internațional de polo, desfășurat în localitatea iugoslavă Hvar, a fost cîștigat de reprezentativa Italiei, care a totalizat 4 puncte (golaveraj 13—9). Cu același număr de puncte, dar cu un golaveraj inferior (15—13), echipa iugoslaviei a ocupat locul doi, fiind urmată de selecționatele Cubei — 2 p (16—18) și Spaniei — 2 p (12—16). În ultima zi a competiției, Iugoslavia a întrecut cu scorul de 9—7 (2—2, 3—0, 2—3, 2—2) formația Cubei, iar Italia a cîștigat cu 7—3 (1—2, 2—1, 1—0, 3—0) partida susținută cu echipa Spaniei.

■

Tînăra tenismană americană Chris Evert a obținut un nou succes internațional. Ea a terminat învingătoare în turneul de la Miami Beach (Florida), în a cărui finală a învins-o cu 3—6, 6—3, 6—2 pe jucătoarea australiană Evonne Goolagong.

■

Turneul feminin de tenis de la Quincy (Massachusetts) a fost cîștigat de jucătoarea australiană Margaret Court, învingătoare cu 6—2, 6—4 în finala susținută cu americana Billie Jean King. Pentru locurile 3—4, Rosemary Casals a întrecut-o cu 6—4, 6—2 pe Julie Heldman. În finala probei de dublu, perechea americană Billie Jean King — Rosemary Casals a dispus cu 6—4, 6—2 de cuplul Françoise Durr (Franța) — Betty Stove (Olanda).

■

La Neapole au început întrecerile competiției internaționale de volei „Cupa Primăverii", la care participă selecționate masculine din opt țări. Iată primele rezultate înregistrate: Italia — Grecia 3—0 (15, 6, 4); Olanda — R.F. Germania 3—1 (—13, 7, 1, 12); Belgia — Anglia 3—0 (4, 3, 3); Israel — Spania 3—0 (4, 5, 12).

■

La Osnabruck, (R.F.G.), se desfășoară în prezent un turneu internațional feminin de volei la care participă selecționate din opt țări europene. Iată primele rezultate înregistrate: grupa A: R.F. Germania — Belgia 3—0 (10, 7, 4); Italia — Danemarca 3—1 (10, 5, —8, 6); grupa B: Olanda — Spania 3—0 (10, 3, 5); Franța — Elveția 3—1 (—10, 7, 5, 5).

■

După trei runde, în turneul de șah de la Vrnjacka Banja, conduce Velimirovici (Iugoslavia) cu 2 (1) p, urmat de Benko (SUA), Tringov (Bulgaria) — 2 p, Pidevski (Bulgaria), Janosevici (Iugoslavia) și Lengyel (Ungaria) — 1½ p.

■

Cea de-a treia probă a campionatului mondial al constructorilor de automobile, desfășurată pe circuitul de la Dijon (Franța), a fost cîștigată de echipa francez Henri Pescarolo — Gerard Larrousse, pe „Matra Simca" — 1 000 km în 5h 34:37.1 (medie orară 179,525 km). Pe locurile următoare: Jacky Ickx (Belgia) — Brian Redman (Anglia) pe „Ferrari" și Jean Pierre Beltoise — Francois Cevert (Franța) pe „Matra Simca". În urma acestor rezultate, situația în clasamentul C.M. este următoarea: 1. „Ferrar" — 45 p; 2. „Matra Simca" — 40 p; 3. „Porsche" — 28 p.

■

În bazinul acoperit de 50 m de la Dortmund s-au încheiat întrecerile concursului internațional de natație „Turneul celor 5 națiuni". Pe primul loc s-a clasat selecționata R.F. Germaniei cu 158 p, urmată de Anglia — 119 p. Iată cîștigătorii probelor: masculin: 100 m liber — K. Steinbach (R.F.G.) 52,9; 100 m bras — W. Kusch (R.F.G.) 1:07,5; 200 m mixt — G. Larsson (Suedia) 2:13,6; 100 m fluture — F. Mceuw (R.F.G.) 58,8; 100 m spate — K. Steinbach (R.F.G.) 59,9; 200 m fluture — Brinkley (Anglia) 2:08,2; 400 m mixt — Larsson (Seudia) 4:46,5; feminin: 100 m liber — Enith Brigitha (Olanda) 51,5; 100 m bras — Christine Jarvis (Anglia) 1:17.1; 100 m spate — Enith Brigitha (Olanda) 1:06,8; 100 m fluture — Gudrun Beckmann (R.F.G.) 1:06,0; 800 m liber — Hansje Bunschoten (Olanda) 9:11,2.

În prima etapă a „Cupei țărilor latine" la handbal

ECHIPELE FAVORITE – ÎNVINGĂTOARE

MUNICIPIUL GHEORGHE GHEORGHIU-DEJ, 17 (prin telefon). Principala grijă a organizatorilor celei de a V-a ediții a „Cupei țărilor latine" la handbal masculin s-a risipit azi (ieri—n.r.), odată cu vîntul destul de tare, care a împrăștiat norii amenințători de ploaie, și, astfel, pe o vreme destul de frumoasă, peste 5000 de iubitori ai sportului au luat loc în tribunele modernului teren central din complexul sportiv „Carom". Aceasta fără să-i mai socotim pe spectatorii ocazionali, cocoțați pe blocurile dimprejur !

La ora 16,30 — după o frumoasă și pitorească festivitate de deschidere — tovarășul Valerian Ghineț, prim-secretar al Comitetului municipal P.C.R., primarul Municipiului Gheorghe Gheorghiu-Dej, a urat bun venit și succes reprezentanților celor 6 țări participante, declarînd deschisă a V-a ediție a „Cupei țărilor latine".

FRANȚA — BRAZILIA 23—13 (11—6). O partidă fără prea multe probleme pentru reprezentanții cocoșului galic, care ar fi putut să cîștige la o diferență de scor ceva mai mare, dacă nu ar fi ratat multe și extrem de clare ocazii. Handbaliștii de peste Ocean s-au arătat în vizibil progres față de ultimele lor evoluții pe continent, dar nu au încă forța și eficiența necesare în acțiunile ofensive la nivelul unei competiții de asemenea anvergură. Au marcat : **Patrick Meyer (6), Bouteiller** (3), **Gaudrin** (3), **Raynal** (2), **Sainsoilier** (2), **Caron** (2), **Georges Grave** (2), **Nicaise, Gilles Meyer** și **Gerard Grave** — pentru Franța, **Pergamo** (7), **Waack** (2), **Wanderley** (2), **Guadamucci** și **Hamilton** pentru Brazilia. Au arbitrat **Z. Jurici** și **C. Kreso** (Iugoslavia).

SPANIA — PORTUGALIA 16—13 (8—5). Derby-ul acestei prime etape nu s-a dezmințit, cele două echipe oferind un joc dinamic, viu disputat și extrem de rapid. În plus, evoluția scorului a fost destul de palpitantă, ceea ce a trezit, în mod firesc, un și mai mare interes. Victoria echipei spaniole este pe deplin meritată, deși handbaliștii portughezi au arătat cîteva lucruri foarte frumoase, în special de ordin tehnic. De altfel acesta a fost și secretul revenirii lor din finalul partidei cînd, conduși cu 15—9 (min. 49), au reușit să ajungă la 15—13. Au marcat : **Pelaryo** (7), **Ilarmendi** (3), **Aguirre** (2), **Dieguez** (2), **Pallas** și **Saus** pentru Spania, **Correia** (3), **Vasconcellos** (3), **Agostinho** (2), **Lafuente** (2), **Leyte** (2) și **Mendes** pentru Portugalia. Au arbitrat **H. Carlsson** și **L. Olsson** (Suedia).

ROMÂNIA — ITALIA 16—7 (10—3). După un început promițător al echipei noastre (scorul era 7—0 în min. 20 !), handbaliștii italieni au început să practice un joc lent, cu atacuri prelungite foarte mult, în dorința evidentă de a limita proporțiile scorului. În această situație tinerii jucători români au greșit mult, reușind totuși să obțină o victorie care putea fi și mai concludentă. Au marcat : **Drăgăniță** (3), **Grabovschi** (3), **Tase** (2), **Țimpu** (2), **Capră** (2), **Petrică, Oros, Szabo** și **Stockl** pentru România, **Vechio** (3), **Angeli** (2), **Lentini** și **Cusumano** pentru Italia. Au arbitrat **H. Singer** și **P. Rauchfus** (R. D. Germană).

Călin ANTONESCU

REZULTATE

FRANȚA — BRAZILIA 23—13 (11—6)
SPANIA — PORTUGALIA 16—13 (8—5)
ROMÂNIA — ITALIA 16—7 (10—3).
PROGRAMUL DE AZI : Spania — Italia, Franța — Portugalia și România — Brazilia).

Iftimie *(cu balonul) schimbă piciorul, trece de doi adversari* — Roques, *în prim plan și* Massac, *în spatele său, și va pasa lui* Țața, *ultimul din stînga, care urmărește cu atenție acțiunea...*

JOC DE RUGBY FRUMOS, VICTORIE MERITATĂ

DINAMO – SELECȚIONATA ARMATEI FRANCEZE 9–3 (6–0)

9—3 în meciul amical dintre Dinamo și Selecționata Armatei Franceze... Un rezultat cu totul neconstat, chiar și în tabăra dinamovistă, unde se dorea victoria, firește, dar se anticipa un rezultat strîns.

Este, însă, un succes meritat. A cîștigat echipa care a acționat mai calm, mai lucid și nu de puține ori mai decis. Evident este o victorie muncită. La 6—0 pentru Dinamo, puțini erau aceia care considerau meciul încheiat. La 6—3 tribunele au amuțit. Chiar și la 9—3, în acel ultim sfert de oră în care oaspeții au atacat furibund, mai existau umbre ale îndoielii într-o victorie. Se știa doar ce adversar este opus dinamoviștilor. Și, la drept vorbind, n-a lipsit mult ca rugbyștii francezi să egaleze. Am în vedere acțiunea lor din min. 73, cînd **Massac** (6) cel mai activ jucător advers, l-a lansat pe **Monod**, aflat în 22-ul dinamovist, dublat ferm de **Gargallo.** În fața lor doar un singur apărător, **Aldea.** Jucătorul dinamovist a avut o sclipire magistrală, a fentat cu balonul în brațe, scăpînd astfel de doi adversari, apoi a degajat mingea în teren, lămurind situația. Altfel, cine știe...

A fost ieri, pe stadionul Steaua, un meci frumos, început cuminte, de ambele părți, dar treptat, pe măsură ce scorul s-a modificat, tot mai incisiv și mai viguros. O reușită demonstrație de rugby, urmărită de aproape 2 000 de iubitori ai acestui sport care, se pare, își readună adepții...

Realizatori : **Nicolescu** (min. 23 : lov. de picior căzută), **Dragomirescu** (min. 25 ; lov. de picior căzută), **Auriat** (min. 44 ; lov. pedeapsă) și **Nica** (min. 62 ; lov. pedeapsă).

DINAMO : **Dăiculescu — Nica, Aldea, Dragomirescu,** Corava — **Nicolescu,** Țața — **Prosi,** Iftimie, Stoica — I. Aurel, **Boroi** — Țurlea, **Caraiman, Baciu.**

Selecționata Armatei Franceze : Gillet — Zabeo, Gargallo, **Monod,** Damblat — **Auriat, Lafarge** — Pastor, Roques, **Massac** — Barry, Palmie (min. 36 Theyret) — Car, Belardi, **Rougerie.**

A condus bine **Alexandru Lemneanu.**

Tiberiu STAMA

CAMPIONATELE NAȚIONALE DE ÎNOT

MARIAN SLAVIC-1:59,6 LA 200 m LIBER

MAMAIA, 17 (prin telefon). Startul primului campionat național de înot în bazin acoperit nu a fost strălucit. Un singur record republican (și acesta aflat cu aproximativ nouă secunde în urma celor mondial și european, ceea ce înseamnă destul de mult pentru o distanță de 200 m), alte două rezultate mulțumitoare (Slavic și Resler), care în orice caz nu mai reprezintă prea mult în arena internațională, și... cam atît.

O sumedenie de cifre anonime — foarte multe dintre acestea mai slabe chiar decît recordurile personale din anii trecuți ale sportivilor respectivi, cazuri de indisciplină (E. Manolescu de la Steaua a insultat arbitrii și a fost eliminat din concurs), o decizie a oficialilor care poate fi contestată (ordinea primelor trei clasate la 100 m liber) — iată singurele lucruri care, din păcate, ne-au reținut atenția în prima reuniune a finalelor.

Ambițios, așa cum îl cunoaștem, D. Wetterneck a profitat de prima sa evoluție în piscina de la Mamaia, însoțind-o cu un nou record republican. La capătul cursei sale solitare pe distanța de 200 m mixt, cronometrele au indicat 2:16,8, timp cu 1,1 sec. mai bun decît recordul precedent. Reșițeanul s-a prezentat cu un nou start — Grab start — cel mai modern la această oră, a parcurs în ritm bun lungimile de delfin și spate ; dacă ar fi menținut strocul și la bras și craul, rezultatul său ar fi fost apropiat de 2:14,0—2:15,0. Oricum, elevul lui F. König ne-a dovedit că mai are suficiente resurse.

Slavic, cu 55,1 pe 100 m liber, și Resler, cu 70,0 pe 100 m bras, s-au ridicat peste nivelul mediocru al performanțelor acestei zile. Dar ei trebuie să mai muncească mult pentru a putea juca un rol în întrecerile internaționale de amploare. De notat că în finala sprinterilor, doar doi concurenți au izbutit să coboare sub 56,0, și această situație trebuie să constituie un serios semnal de alarmă.

Cea mai echilibrată finală a zilei ne-au oferit-o sprinterele. După cele două lungimi parcurse cot la cot, Eugenia Cristescu, Ildiko Horvath și Cătălina Pănulescu au ajuns aproape în același moment la sosire. Doi dintre arbitri au indicat pe primul loc pe Eugenia Cristescu ; al treilea a „văzut-o" pe Ildiko Horvath. Și părerea noastră este că Horvath (în atac pe ultimul metru) a fost prima. Rezultatele lor, ca de altfel și ale celorlalte finale feminine, sînt modeste.

Rezultate : *100 m liber* (b) : 1. M. Slavic (Steaua) 55,1 ; 2. I. Miclăuș (Dinamo) 55,9 ; 3. C. Kokai (C.S.M. Cluj) 56,4 ; *100 m liber* (f) : 1. E. Cristescu (Dinamo) 66,5 ; 2. I. Horvath (Crișul) 66,5 ; 3. C. Pănulescu (Petrolul) 66,6 ; *100 m bras* (f) : 1. O. Resler (Steaua) 70,0 ; 2. D. Aldea (Petrolul) 73,9 ; 3. I. Vlad (C.S.M. Cluj) 75,1 ; *100 m bras* (f) : 1. C. Hoțescu (Șc. sp. Ploiești) 1:22,8 ; 2. D. Dumitru (Prahova) 1:26,2 ; 3. L. Bancu (Școlarul) 1:26,5 ; *200 m mixt băieți :* 1. D. Wetterneck (Șc. sp. Reșița) 2:16,8 ; 2. D. Nagy (Mureșul) 2:25,3 ; 3. L. Copcealău (Dinamo) 2:26,5 ; *200 m mixt* (f) : 1. J. Mirosu (Șc. sp. Reșița) 2:46,3 ; 2. M. Georgescu (Petrolul) 2:48,7 ; 3. A. Pupăzan (Dinamo) 2:48,9.

În cea de a II-a reuniune finală, cel mai bun rezultat a fost obținut de **Marian Slavic,** în primul schimb al ștafetei de 4×200 m liber : 1:59,6, la o zecime de recordul național. Și un alt amănunt interesant : după 22 de ani, orădenii au din nou o campioană națională la înot, în persoana tinerei (14 ani) **Ildiko Horvath.** Iată, de altfel, noii campioni ai țării : **400 m liber (b) E. Almer** (Olimpia Reșița) 4:19,2 ; **400 m liber (f) Ildiko Horvath** (Crisul) 5:03,1 ; **100 m spate (b) T. Nuțeanu** (Dinamo) 63,9 ; **100 m spate (f) Lavinia Donia** (Șc. sp. Reșița) 1:12,8 ; **100 m delfin (b) I. Miclăus** (Dinamo) 60.9 ; **100 m delfin (f) Minola Vasiliade** (Rapid) 1:13,2 ; **4×200 m liber (b)** Steaua 8:39,0. Alte amănunte în ziarul nostru de mîine.

Adrian VASILIU

VINERI, SÎMBĂTĂ ȘI DUMINICĂ, ÎN CAPITALĂ

CAMPIONATUL ARMATELOR PRIETENE LA LUPTE LIBERE

În Capitală va avea loc, la sfîrșitul acestei săptămîni, o mare competiție internațională de lupte libere : *ediția pe anul 1973 a CAMPIONATELOR ARMATELOR PRIETENE.* La întrecerile organizate de către clubul sportiv Steaua vor fi prezenți sportivi din *Bulgaria, R.P.D. Coreeană, R. D. Germană, R. P. Mongolă, Ungaria, Uniunea Sovietică* și, evident, *România.*

Timp de trei zile, începînd de vineri și pînă duminică, în sala de atletism de la Complexul sportiv „23 August" se vor întrece numeroși luptători de certă valoare internațională, medaliați la Jocurile Olimpice, campionatele mondiale și europene.

Din listele de înscrieri, sosite pînă ieri dimineața, am reținut numele cîtorva luptători reputați nu numai în țara lor, ci și în arena internațională. Astfel, vor fi prezenți la turneul din București maghiarii *Csatari* (categ. 100 kg) și *Klinga* (57 kg) — ambii medaliați cu bronz la J.O. de la München și vicecampioni ai continentului pe anul 1973, bulgarii *Jankov* (74 kg), locul IV la J.O., medaliat cu bronz la două ediții ale C.E., campion al Bulgariei, *Radev* (90 kg), campion al continentului pe 1972, *Baumann* (90 kg) și *Schrange* (57 kg) unii dintre cei mai buni luptători la stilul liber din R. D. Germană, precum și *Tang-Tok-Rion,* multiplu campion al R.P.D. Coreene.

Din formația Steaua nu vor lipsi componenții lotului național *Petre Coman* (62 kg), *Ștefan Stingu* (+100 kg), *Enache Panaite* (100 kg), *D. Nicolae* (57 kg) și *I. Dumitru* (90 kg).

AU FOST DESEMNAȚI PRIMII SEMIFINALIȘTI AI TURNEULUI DE BOX „CENTURA DE AUR"

(Urmare din pag. 1)

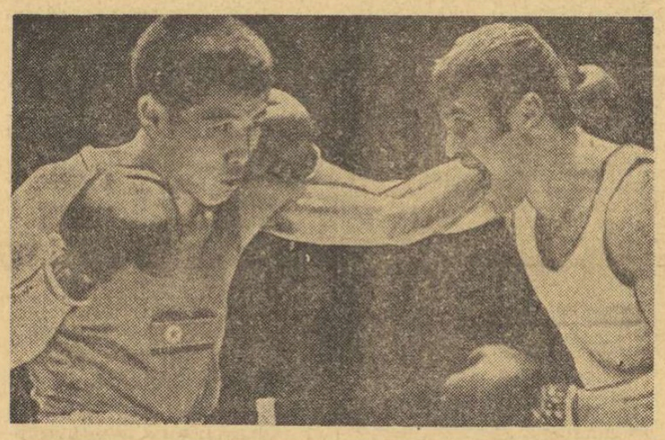

Paul Dobrescu (dreapta), dezlănțuit în partida cu Ju-En-Son (R.P.D. Coreeană), pe care l-a învins categoric la puncte.

ferit un meci de mare tensiune. În prima repriză cei doi s-au pîndit, urmărind fiecare lovitura decisivă. Apoi, Ciochină s-a orientat tactic excelent, începînd un... dans derutant în jurul adversarului și plasînd nenumărate croșee de dreapta de la distanță. Tak-En-Gun a încercat adesea să provoace schimburi în forță dar Ciochină, cu un foarte bun joc de picioare, a reușit să evite șocurile punctînd spectaculos și foarte precis. Finalul a fost de-a dreptul entuziasmant. O serie rapidă de trei lovituri la cap și Tak-En-Gun a fost expediat la podea în aceeași fracțiune de secundă în care a răsunat ultimul gong. Decizia i-a revenit lui Ciochină cu 5—0.

Tînărul Nicolae Butiseacă ne-a oferit o frumoasă surpriză învingîndu-l pe puternicul pugilist cubanez Marcelo Torrizo. Meciul lor s-a desfășurat în general sub semnul echilibrului, exceptînd rundul doi, în care sportivul român l-a surprins în permanență pe Torrizo cu directe de stînga și „un-doi"-uri la față, punîndu-l pe sportivul cubanez de cîteva ori în mare dificultate. Repriza aceasta a fost hotărîtoare în acordarea deciziei, deoarece, așa cum am mai spus, celelalte au decurs sub semnul echilibrului.

Sandu Mihalcea are meritul de a fi găsit cu mare rapiditate tactica de luptă în fața unui adversar cu garda inversă, bulgarul Balbuzanov. Boxînd cu mare prudență, Mihalcea a cîștigat repriză după repriză cu lovituri izolate, îndeosebi de stînga.

Toni Mircea și Constantin Ștefanovici au cîștigat, fără a străluci, în fața unor adversari care au obstrucționat tot timpul. În privința lui Amăzăroaie, acesta nu a putut străpunge barajul de directe al ugandezului Ayubu, boxer cu brațe extrem de lungi, o adevărată mașină de pumni.

În cea de-a doua reuniune a zilei s-au disputat meciurile pentru calificarea în semifinalele categoriilor mușcă, ușoară și mijlocie mică. Sala Floreasca s-a dovedit din nou neîncăpătoare pentru numărul mare de iubitori ai sportului cu mănuși interesați să vadă o competiție în care evoluează pugiliști de o valoare recunoscută pe plan internațional. Cei ce au intrat în posesia biletului mult dorit au asistat la o întrecere spectaculoasă, plăcută, în care competitorii au făcut apel la toate cunoștințele și resursele lor fizice pentru a-și apropria victoria.

Meciul inaugural, care i-a adus în ring pe Ion Șulă și francezul Jean-Luc Fonroques a debutat furtunos. Pugilistul român a atacat cu impetuozitate din primele secunde de luptă, dar adversarul i-a răspuns curajos, dovedindu-se un excelent partener de întrecere. Șulă s-a detașat net de adversar abia în ultima repriză, cînd grație pregătirii sale fizice superioare a lovit mult mai mult și mai clar.

Experimentatul Constantin Gruiescu a făcut din nou dovada cunoștințelor sale tehnice-tactice. El a luptat excelent în partida cu cubanezul Ramon Duvalon, boxer înalt, puternic, cu garda inversă și cu avantajul tinereții de partea sa. Evoluția lui Gruiescu poate fi apreciată ca fără greșeală. El a făcut, de fiecare dată, exact ceea ce trebuia pentru a putea depăși un adversar mai bine dotat fizic decît el. După două reprize în care reprezentantul nostru a punctat din permanență mișcare și acumulase un ușor avantaj, în ultima, Duvalon a atacat dezlănțuit, încercînd să refacă terenul pierdut. Gruiescu a avut resurse să treacă de acest moment dificil și, în final, chiar să dezlănțuie serii de lovituri de care nu-l credeam capabil.

Paul Dobrescu a întîlnit în ușorul Ju-En-Son (R. P. D. Coreeană) un adversar extrem de tenace, care și-a apărat cu strășnicie șansele pînă la ultimul sunet de gong. Aceasta nu l-a împiedicat pe boxerul român să cîștige detașat o partidă în care a executat excelente serii la corp și la cap, demonstrînd încă o dată că deține o formă remarcabilă.

Și pentru ca reuniunea să fie și mai mult „gustată" de cei prezenți, **Tudor Nicolae** a realizat o surpriză de proporții : el l-a eliminat din competiție pe medaliatul cu argint la J.O. de la Ciudad de Mexico, cubanezul **Rolando Garbey.** În ultimul meci al serii, **Calistrat Cuțov** a făcut o adevărată demonstrație de scrimă pugilistică, învingîndu-l spectaculos la puncte pe **Duke Estable** (Cuba).

Victor BĂNCIULESCU

VALORILE DAU TONUL

Nu s-ar putea spune că, după două zile de meciuri de toate calibrele, bucureștenii s-ar fi săturat de box. Dimpotrivă, ieri — în singura zi-maraton a competiției — spectatorii și-au respectat pasiunea asistînd în sala Floreasca, la 5 ore de box în două reprize, cu răbdare și plăcere.

Într-o asemenea competiție de durată, **pasiunile sporesc în raport cu calitatea boxerilor, uneori cu faima lor, precum și cu evoluția înspre vîrful de piramidă al finalelor.** Ei bine, iată, în acest domeniu, „Centura de aur" ne furnizează o surpriză și firește un subiect de comentarii. De multă vreme nu am mai ajuns, la București, în semifinalele unui turneu, la categoria pană, fără numele lui Pometcu, Nedelcea, Amăzăroaie. Absența primilor doi și înfrîngerea (indiscutabilă) a celui de al treilea, au permis promovarea altor trei nume românești, dintre care se distinge în primul rînd **Gheorghe Ciochină,** debutînd, de curînd într-o nouă carieră, s-ar putea spune. El aduce cu sine, din categoria superioară (cea a lui Antoniu Vasile, în care nu s-a putut valorifica) o vigoare, o forță puțin obișnuită printre „pene", căreia i-a adăugat — am văzut marți după amiază — o știință a ringului, o chibzuință matură în alegerea mijloacelor tehnice și tactice, în așa fel încît pe incomodul adversar **Tak-En Gun** l-a evitat cu prudență, trimițîndu-l la podea cu o singură lovitură, exact atunci cînd trebuia, în ultima secundă de luptă! Mai e, pe urmă, tînărul (21 de ani) lăcătuș mecanic din Brăila — acum la A.S.A. Cluj — **Nicolae Butiseacă,** a cărui comportare curajoasă a fost subliniată cu aplauze, mai ales că învinsul său este proaspătul campion al Cubei, **Marcial Torrizo.** Și mai e revelația turneului pe categorii de greutate, craioveanul **Constantin Ștefănovici,** sub al cărui torent de pumni a căzut alt campion, cel al Olandei, **Tom Krujsman.** Dar atenție, totuși, la elevul ugandez de 18 ani din Kampala, **Kalule Ayubu,** care cu brațele sale inimaginabil de lungi, nu i-a permis gălățeanului Amăzăroaie să se apropie de fel...

Victor BĂNCIULESCU

5 BOXERI ROMÂNI LA TURNEUL ORGANIZAT DE HONVED BUDAPESTA

Clubul sportiv Honved din Budapesta organizează între 18 și 22 aprilie un turneu internațional de box la care au fost invitați și pugiliști din țara noastră. La această întrecere participă următorii sportivi români : Dinu Teodor (Dinamo București) la categoria mușcă, Dănel Gorea (Dinamo Brașov) la cocoș, Mihai Ploieșteanu (Progresul București) și Marin Peia (Dinamo București) la pană, Ilie Tîrlă (Dinamo Brașov) la semimijlocie. Ei vor fi asistați de antrenorul Mihai Cerchez. Delegația este condusă de arbitrul internațional Petre Mihelfi.

CICLIȘTI ROMÂNI ÎN CONCURSURI PESTE HOTARE

Remarcîndu-se în ultimele concursuri de selecție, cicliștii Vasile Teodor, Niculae Andronache și Ion Cernea vor reprezenta țara noastră la două concursuri internaționale în R.F. Germania. Întrecerile vor avea loc între 19—23 aprilie în localitatea Braunschweig.

O nouă competiție de lung kilometraj „CUPA F.R.C.", la a XV-A EDIȚIE

După „Cupa Steaua", cicliștii noștri fruntași își vor disputa întîietatea într-o nouă competiție de lung kilometraj. Este vorba de cea de a XV-a ediție a „Cupei F.R.C.", la care va participa și o echipă din Bulgaria. Rutierii români și bulgari vor parcurge următorul traseu :

Vineri : Ploiești—Buzău—Cislău—Văleni de Munte—Ploșeni (174 km)
Simbătă : București—Alexandria și retur (132 km)
Duminică : 60 km pe circuitul din str. Maior Coravu.

Campionatul municipal de tir

REZULTATE PROMIȚĂTOARE

Zilele trecute s-a desfășurat pe poligonul Dinamo din Capitală etapa inaugurală a campionatului municipal de tir la arme cu glonț și aer comprimat, la care a fost prezent un număr record de participanți, peste 150 de trăgători, printre care și mulți fruntași ai acestui sport. Participarea numeroasă se explică și prin faptul că la această competiție organizată de comisia municipală de tir din București se pot obține norme de clasificare sportivă, iar țintașii consacrați au posibilitatea să se pregătească pentru importantele întreceri cu caracter republican, „Cupa Dinamo" și „Cupa Steaua", programate în săptămînile ce urmează.

Cu tot timpul nefavorabil din ultima zi a concursului, unii dintre concurenți s-au evidențiat, obținînd rezultate bune. Printre aceștia se numără, în primul rînd, cunoscuta dinamovistă, **Anișoara Matei,** din lotul național, care a demonstrat că se află în progres. Ea a cîștigat de manieră categorică proba de pistol sport 30+30 focuri, obținînd o cifră apropiată de recordul național (581 p) stabilit de Ana

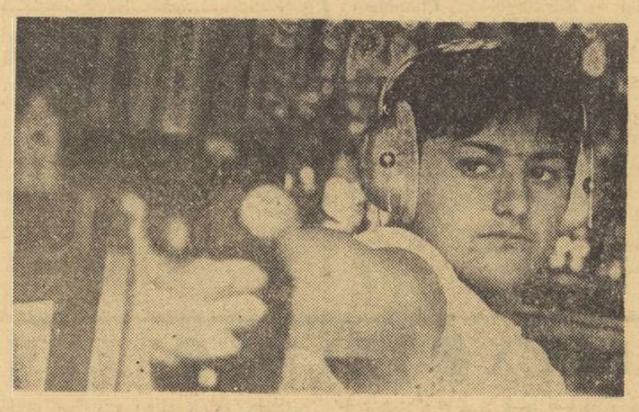

Anișoara Matei *(Dinamo București) a obținut un rezultat valoros la proba de pistol sport, 578 p, în cadrul întrecerilor țintașilor bucureșteni*

Buțu în urmă cu doi ani și egalat de Anișoara Matei anul trecut. Rezultatul ei, 578 p, întrece cu nu mai puțin de 18 puncte cifra cu care ea s-a clasat pe locul secund în „Cupa primăverii", întrecere care a avut loc cu o săptămînă în urmă. O frumoasă impresie au lăsat și juniorii **Angela Tudorică, S. Cucu** și **P. Ilie,** care au cîștigat cu punctaje mulțumitoare probele de arme cu aer comprimat precum și **Gh. Barbu** și **G. Calotă,** învingători la cîte două probe.

Iată cîștigătorii probelor, **pistol liber 60 f — seniori :** C. Feciorescu (Steaua) 544 p, **juniori :** G. Klaus (Dinamo) 506 p ; **pistol viteză 60 f — seniori :** G. Maghiar (Dinamo) 584 p, **juniori :** G. Calotă (I.E.F.S.) 567 p ; **pistol sport 30+30 f — seniore :** Anișoara Matei (Dinamo) 578 p, **juniori :** G. Calotă 567 p ; **pistol cu aer comprimat 40 f — seniori :** P. Buzatu (Olimpia) 358 p, **senioare :** Ana Buțu (Olimpia) 338 p, **juniori :** P. Ilie (Școlarul) 359 p ; **armă standard 60 f culcat — seniori :** Gh. Sicorschi (Dinamo) 590 p, **juniori :** Gh. Barbu (IEFS) 583 p ; **armă standard 3x20 f — seniori :** C. Alexandru (Steaua) 549 p, **juniori :** Gh. Barbu 558 p : **pușcă cu aer comprimat 40 f — juniori :** S. Cucu (Dinamo) 357 p, **junioare :** Angela Tudorică (Dinamo) 359 p.

TURNEELE FINALE ALE CAMPIONATELOR DE VOLEI

MASCULIN : STEAUA ÎN URMĂRIREA LIDERULUI

PITEȘTI, 17 (prin telefon). — Epilogul campionatului masculin al diviziei A — **turneul final pentru locurile 1—6** —, pe care-l găzduiește în această săptămînă eleganta sală a Sporturilor din localitate, a început marți după-amiază cu un meci mai puțin echilibrat : cel dintre **Dinamo,** lider autoritară, și **Viitorul Bacău.** Jocul, deși în majoritatea timpului dominat de dinamoviști, a dat prilejul celor cîteva sute de pitești să se delecteze cu unele faze mai pictante și cu multe combinații reușite de către liderii, combinații aplaudate cu generozitate de asistență. Băcăuanii, dezavantajați și de statură, dar și din punct de vedere tactic și al forței de atac, au speculat cît au putut situațiile mai bune pe care și le-au creat, precum și puținele erori comise de jucătorii lui George Eremia. Așa că punctele realizate de ei reprezintă „credem" maximum din ceea ce puteau pretinde voleibaliștii de la Viitorul în această întîlnire. Așadar, **Dinamo** cîștigă în fața **Viitorului** cu **3—0 (15—7, 15—10, 15—7).** Am remarcat întregul sextet dinamovist **(Dumănoiu, Schreiber, Vranită, Udișteanu, Tîrlici, Oros — Stoian, Păușescu),** iar de la Viitorul pe **Robciuc** și **Cocoș** care au izbutit să dea mai mult de furcă blocajului adversarilor. Arbitrajul cuplului **D. Dobrescu** (Ploiești) și **A. Constantin** (București) a fost corect și autoritar.

Partida centrală a primei etape a turneului final a pus față în față formațiile **Steaua** și **Rapid.** Cele două team-uri au abordat jocul într-un stil clasic, utilizînd pasele înalte, fapt care a avantajat evident echipa militară, care dispune de un blocaj mai înalt. În primele două seturi **Steaua** a dominat finalurile tocmai datorită atacului și blocajului. Este adevărat că giuleștenii ni s-au părut mai puțin decișI în această parte a întîlnirii. **Steaua** și-a adjudecat și cel de al treilea set, deși replica rapidiștilor a fost ceva mai consistentă, cîștigînd astfel partida cu **3—0 (15—8, 15—10, 15—11)** în numai 70 minute. O victorie meritată, cu toate că jocul nu a atins nivelul așteptat. Remarcați : **P. Ionescu, Enescu** și **Duduciuc** de la Steaua. Arbitraj bun **V. Dumitru** și **I. Covaci** ambii din București.

Ultima partidă a etapei s-a desfășurat între formațiile studențești **I.E.F.S.** și **„U" Cluj.** Au cîștigat studenții clujeni cu 3—1 (—3, 12, 13, 8).

Programul de azi : I.E.F.S. — Viitorul, „U" Cluj — Steaua, Rapid — Dinamo.

Aurelian BREBEANU

FEMININ : PRIMA ETAPĂ – FĂRĂ SURPRIZE

BACĂU, 17 (prin telefon). — În prezența unui numeros public spectator în sala Tineretului din localitate au început întrecerile din cadrul turneului final pentru locurile 1—6, rezervat echipelor feminine, la care participă : **Rapid, Dinamo, Penicilina Iași, Medicina, Constructorul** și **I.E.F.S.**

În partida inaugurală s-au întîlnit formațiile **Rapid** și **I.E.F.S.** Meciul a fost la discreția echipei campioane care s-a impus mai net decît arată scorul la seturi, cîștigînd cu **3—0 (15—10, 15—3, 15—13)** în numai 55 de minute. Dominînd fileul prin blocaje sigure și atacuri în forță, giuleștencele au fărîmițat rezistența adversarelor, care nu s-au regăsit decît arareori. Totuși, momentele de relaxare survenite în jocul rapidiștelor a pus sub semnul întrebării soarta unor seturi, cu deosebire al treilea, cînd, spre exemplu, de la 13—9 s-a ajuns la 13—13 și puțin a lipsit ca el să se termine cu victoria I.E.F.S.-ului. S-au remarcat **Eugenia Rebac, Mariana Baga, Martha Szekely** de la **Rapid,** respectiv **Maria Cengher,** parțial. Au condus foarte bine **A. Dinicu** (București) și **I. Răducanu** (Bacău).

În cel de al doilea meci s-au întîlnit **Dinamo** și **Constructorul.** După evoluția scorului în setul întîi se părea că dinamovistele vor cîștiga cu 3—0. Dar după ce au învins detașat în primul, în următorul ele au avut o perioadă inexplicabilă de cădere, cînd au comis foarte multe greșeli în toate compartimentele, dînd posibilitate adversarelor să conducă cu 9—0 și 12—7. Din acest moment lupta se echilibrează, Dinamo recuperează din handicap, egalează la 13, dar soarta setului se decide de-abia în prelungiri, el revenind Constructorului la 15. Eforturile și-au spus cuvîntul în setul trei, permițînd echipei Dinamo să ia din nou avantaj la seturi, dar să-l cedeze pe al patrulea. La scorul de 2—2, Constructorul epuizată fizic, nu mai poate face față atacurilor dinamoviste pierzînd detașat. Scor : **3—2 (15—9, 15—17, 15—6, 11—15, 15—2)** pentru **Dinamo.** S-au remarcat : **Mariana Popescu, Helga Bogdan** și **Margareta Șorban** de la **Dinamo,** respectiv **Ileana Teodorescu, Carmen Puiu** și **Paula Cazangiu.** Arbitraj foarte bun al cuplului **N. Găleșeanu** (București) și **V. Ranghel** (Ploiești). În ultimul meci al zilei **Penicilina — Medicina : 1—3 (6, —10, —8, —9).**

În programul de azi : Constructorul — Rapid, Medicina — Dinamo și Penicilina — I.E.F.S.

Emanuel FANTANEANU

LA BUZĂU, TURNEUL FINAL AL JUNIORILOR

BUZĂU, 17 (prin telefon, de la corespondentul nostru). În ziua a doua a turneului final al campionatului de juniori la volei s-au înregistrat următoarele rezultate :

Locurile I—VIII — BĂIEȚI : Liceul „Nicolae Bălcescu" Cluj — Școala sportivă Sibiu 1—3 ; Șc. sp. Buzău — Șc. sp. 2 București 0—3, Liceul cu program de educație fizică Rm. Vîlcea — Șc. sp. Timișoara 2—3, Șc. sp. P. Neamț — Șc. sp. 1 București 0—3. **FETE :** Șc. sp. Ploiești — Șc. sp. Sibiu 3—1, Șc. sp. 2 București — Dinamo București 2—3, Șc. sp. P. Neamț — Șc. sp. Caransebeș 2—3, Șc. sp. Tg. Mureș — Șc. sp. Constanța 3—1.

Locurile IX—XVI — BĂIEȚI : Șc. sp. Tg. Mureș — Liceul „Frații Buzești" Craiova 3—0, Șc. sp. Dej — Liceul Găești 3—1, Șc. sp. Caransebeș — Șc. sp. 3 București 0—3, Grupul șc. prof. „23 August" București — Șc. sp. Constanța 3—1. **FETE :** Liceul Tîrnăveni — Șc. sp. 1 Cutezătorii București 1—3, Liceul 1 Medgidia — Șc. sp. Toplița 0—3, Liceul progr. ed. fiz. Rm. Vîlcea — Șc. sp. Bacău 2—3, Șc. sp. Blaj — Șc. sp. Arad 0—3.

CĂLĂREȚII ROMÂNI LA BRATISLAVA

Ieri a plecat spre **Bratislava** un lot de călăreți români, care va participa între **20 și 22 aprilie** la tradiționalul concurs internațional, organizat în acest oraș. Au făcut deplasarea sportivii **Dumitru Velea, Oscar Recer, Constantin Vlad** și **Mihai Aluneanu,** însoțiți de antrenorul **Gheorghe Antohi.**

În turneul final de baschet al juniorilor și școlarilor

ÎNTRECERILE VIU DISPUTATE CONTINUĂ

BRAȘOV, 17 (prin telefon). Orașul de la poalele Tîmpei găzduiește din nou o competiție de amploare, rezervată tinerelor speranțe ale baschetului românesc. Este vorba de turneul final al campionatului național de juniori, la care participă 8 echipe. Întrecerile desfășurate pînă acum în sala Tractorul — mai puțin primitoare fiind aflată în preajma reamenajării — au dat naștere unor dispute atractive, de nivel tehnic bun și, în mare parte, echilibrate. Împărțite în două serii, cele opt echipe își disputa cu multă ardoare întîietatea, distingîndu-se în mod special Școala sportivă Constanța (seria A) și Liceul 35 București (seria B), care au manifestat un plus de superioritate față de celelalte formații din grupele respective. Între ele se va da — după toate probabilitățile — bătălia pentru cucerirea titlului suprem. Iată de altfel, clasamentul pe grupe în urma jocurilor disputate marți : **seria A :** 1. Șc. sp. Constanța 6 puncte 2. Șc. sp. Timișoara 5 p. 3. Șc. sp. Bacău 4 p. 4. Șc. sp. Medias 3 p. **seria B :** 1. Liceul 35 București 6 p. 2. Șc. sp. Satu Mare 5 p. 3. Șc. sp. Cluj 4 p. 4. Șc. sp. Pitești 3 p.

De azi începe ultima fază — întrecerea pentru ocuparea locurilor I—IV, cu participarea primelor două clasate și, respectiv V—VIII, între ocupantele locurilor III—IV.

Carol GRUIA-corespondent județean

Redacția și administrația : București, str. Vasile Conta nr. 16 ; telefoane : centrala 11.10.05, secția corespondenți 11.51.09, interurban 72 și 286 ; telex ; sportrom buc. 180. Tiparul I. P. „Informația", București 40 368

Tîrgu-Mureș

PROLETARI DIN TOATE ȚĂRILE, UNIȚI-VĂ!

Sportul

ZIAR AL CONSILIULUI NAȚIONAL PENTRU EDUCAȚIE FIZICĂ ȘI SPORT

ANUL XXIX — Nr. 7388 | 4 PAGINI 30 BANI | Joi 19 aprilie 1973

PENTRU TRADUCEREA ÎN VIAȚĂ A HOTĂRÎRII PARTIDULUI PRIVIND DEZVOLTAREA MIȘCĂRII SPORTIVE

NOILE CARTIERE NU SE POT LIPSI DE SPAȚIILE DE JOACĂ, SPORT ȘI AGREMENT

Raid-anchetă în municipiul Ploiești

● Cînd nu toți rămîn indiferenți la nevoile de joacă ale copiilor ● Ascensiune printre blocuri... în Ploiești-Vest ● Leagănele nu pot înlocui terenurile de sport ● O dispariție pe ruta proiectant — constructor

Mina gospodarului este evidentă. Imagine din cartierul Nord, lîngă Școala generală nr. 25

Ploiești, orașul „aurului negru", a crescut — în anii noștri — pe plan urbanistic și edilitar ca o necesitate firească, izvorîtă din avîntul economic și social al județului Prahova, județ cu mare pondere în procesul de industrializare socialistă a țării.

Ca niște buchete uriașe din beton au înflorit pe platformele extracentrale ale orașului noile cartiere populate de zeci de mii de locuitori. Și chiar dacă denumirile acestora nu fac decît să fixeze punctele cardinale la care sînt situate — Ploiești-Vest, Ploiești-Sud, Ploiești-Nord — cvartalurile amintite întregesc profilul acestui important centru urban din țara noastră, oferind cetățenilor condiții bune de viață. Și, firesc, raidul nostru anchetă pe o temă de actualitate — **„Spațiile de joacă, sport și agrement în cartiere"** — a vizat în principal aceste conglomerate urbane pentru a vedea în ce măsură organele de resort municipale și cetățenii cartierelor respective încadrează sportul, mișcarea în aer liber și agrementul în preocupările lor cotidiene, afectîndu-le cele necesare.

„INIȚIATIVELE AU LIPSIT..." ■

Primul popas, în cartierul Andrei Mureșanu, cel mai reprezentativ — după cum ni s-a spus — din partea de Nord a Ploieștiului. Din colțul străzii Cibinului, unde ne aflăm, îmbrățișăm cu privirea împrejurimile. În dreapta — un vast teren viran, în stînga — un grup de copii zbenguindu-se printre lăzile de gunoi, în față — panglica îngustă a unei alei circulate de autovehicule, loc ad-hoc de fotbal pentru niște adolescenți.

„De ce aici ?" — întrebăm. **„Pentru că nicăieri, pe aici, n-avem un loc special unde să putem face sport".** Privirea ne este din nou atrasă de terenul nefolosit din preajma improprii locuri de joacă ale copiilor de aici și de această dată întrebarea i se adresează vicepreședintelui C.J.E.F.S., prof. **Mircea Cojocaru,** care ne-a însoțit în raidul nostru anchetă : **„Cum se explică faptul că un asemenea teren stă nefolosit, cînd o simplă amenajare l-ar putea transforma într-un excelent spațiu de mișcare și joacă în aer liber ?"** Răspunsul este fără echivoc : **„Inițiativele au lipsit, măsurile au fost mai mult pe hîrtie !".**

Pașii ne poartă în continuare pe aleile acestui cvartal de blocuri noi. Ne întîlnim cu un cetățean care tocmai descărca dintr-o furgonetă niște puieți de pomi pe un loc unde gropile gata făcute arătau că acest colț urmează să devină o zonă de verdeață și umbră. Este președintele asociației

Paul SLAVESCU

Fotografii : **Ion TĂNASESCU,** coresp.

(Continuare în pag. a 3-a)

ÎN ZILELE VACANȚEI

BOGAT PROGRAM SPORTIV PENTRU ELEVI

● Numeroase acțiuni în județele țării ● Se amenajează noi terenuri simple ● Experiment reușit în organizarea „Zilei sportului"

Atletismul place, atletismul atrage tot mai mulți elevi din școlile generale și din licee. Este și ceea ce vrea să ne demonstreze fotoreporterul nostru, T. Macarschi, care a surprins acest instantaneu la Școala generală nr. 96 din Capitală...

În aceste zile de vacanță elevii patriei iau parte la numeroase activități sportive, cu precădere în aer liber.

Cei din județul Prahova, de pildă, se remarcă prin participarea la frumoase excursii : 100 de elevi din municipiul Ploiești au vizitat stațiunea Sinaia și împrejurimile, iar alți 600, Doftana. În același timp, 400 de școlari din comunele județului au făcut popas la Predeal.

Elevii din județul Neamț au inaugurat în orașul de reședință un club al tineretului. Cu acest prilej au fost amenajate o serie de terenuri pentru volei, tenis de cîmp și handbal pe care se desfășoară zilnic o activitate susținută. De semnalat că la Roman, peste 150 de copii sînt cuprinși într-o competiție inedită — pe vîrste — la tenis de cîmp.

„Cupa U.T.C.", se intitulează competiția de minifotbal a elevilor brăileni la care sînt prezenți peste 200 de iubitori ai acestei discipline. Tot la Brăila, alți 200 de elevi sînt cuprinși în întrecerile de handbal dotate cu „Cupa speranțelor".

Traducînd în viață recomandările recentei Hotăriri de partid, conducerile școlilor de toate gradele din județ au și organizat primele acțiuni în cadrul „Zilei sportului", evident la disciplinele care oferă condiții optime de desfășurare. Pînă acum la aceste acțiuni au fost prezenți aproape 5 000 de elevi și eleve.

În județul Bihor este de semnalat o frumoasă acțiune consacrată atletismului, în speță probelor de alergări pe diferite distanțe. Ea vine să completeze întrecerile de baschet, volei și handbal

(Continuare în pag. a 2-a)

A ÎNCEPUT TURNEUL F.I.R.A. '73 PENTRU JUNIORI

REPREZENTATIVELE ROMÂNIEI ȘI FRANȚEI - SE ANUNȚĂ DREPT FAVORITELE COMPETIȚIEI

REZULTATE TEHNICE

România — Polonia 29—0 (7—0).
Spania — R. F. Germania 11—9 (3—3).
Franța — Maroc 58—3 (35—3).
Italia — Cehoslovacia 18—8 (3—4).

ETAPA A II-a
(semifinalele, vineri 20 aprilie)

România — Italia
Franța — Spania
Polonia — Cehoslovacia
Maroc — R. F. Germania

Stadioanele și orele de începere ale meciurilor vor fi stabilite în cursul zilei de azi.

● În meciul cu Polonia, juniorii noștri s-au detașat, în repriza a doua ● Cel mai frumos și mai echilibrat joc : Spania - R.F.G.

Turneul F.I.R.A. 1973 pentru juniori a debutat ieri în Capitală. Pe două stadioane (Progresul și Giulești), cele 8 reprezentative naționale angrenate în întrecere au oferit, în general, spectacole agreabile, încheiate cu rezultate scontate. Iată, pe scurt, filmul celor patru partide...

VICTORIE CATEGORICĂ A SELECȚIONATEI NOASTRE

Începutul jocului de rugby de pe stadionul Progresul dintre reprezentativele de juniori ale **României** și **Poloniei** a surprins. Cei care atacau foarte hotăriți, dominînd, erau oaspeții, în timp ce jucătorii noștri acționau crispat, greșind totul. Din fericire însă această situație n-a durat decît 7 minute după care juniorii români s-au instalat în terenul echipei poloneze de unde... n-au mai ieșit pînă la sfîrșitul reprizei. Încet, încet, jocul rugbyștilor români a început să fie mai clar și, firesc, ei s-au impus dominînd categoric în această parte a jocului. Totuși — din cauza tracului — ei n-au marcat pe măsura superiorității din teren și repriza a luat sfîrșit cu scorul de 7—0, realizat de Bunduc (încercare) și Milcă (lovitură de pedeapsă).

Cea de-a doua repriză ne-a arătat o echipă română jucînd așa cum așteptam. În vervă pe linia de treisferturi, o înaintare puternică și hotărîtă, cîștigînd aproape toate baloanele la tușe sau grămezi. Evident, jocul bun al juniorilor noștri s-a concretizat și astfel tabela de marcaj s-a transformat mereu în favoarea lor ajungînd pînă la 29—0. În această parte a jocului am văzut cinci încercări realizate de Milcă (2), Barba (2), Atanasiu (1), una dintre ele transformată de Milcă.

O victorie meritată (ea putea fi și mai mare dacă nu exista tracul din prima repriză) care însă ne dă speranțe pentru jocurile următoare. Așteptăm de la rugbyștii noștri mai multă hotărîre în joc;

(Continuare în pag. a 4-a)

UN MECI FĂRĂ ISTORIC

Pe stadionul Giulești, juniorii Franței au jucat în compania reprezentativei Marocului. Două echipe cu același stil de joc (multă fantezie, predilecție pentru acțiuni deschise), dar de forțe deosebite. Vigoarea atacurilor franceze s-a făcut simțită încă de la primele acțiuni. Mai mult, prin forța percuțiilor lor, rugbyștii francezi și-au creat permanent un avantaj, mai ales în prima parte a întîlnirii. **Sigur, nu ne putem formula un punct de vedere definitiv asupra valorii echipei Franței, adversarul ei din primul meci al Turneului F.I.R.A. fiind destul de modest.**

Scorul l-a deschis **Barataud** (min. 7) printr-o lovitură de pedeapsă. Tot francezii au marcat (min. 11, prin **Ricaud**) o încercare transformată de **Dennes.** Un minut mai tîrziu marocanii au redus din handicap, prin **Amri,** autorul unei lovituri de pedeapsă. Apoi, în min. 14 **Billac** a mărit avantajul echipei sale : încercare. În plină dominare, francezii au înscris din nou — în min. 27 — prin **Dubroca** (încercare transformată de **Dennes).** În continuare s-a jucat aproape numai în jumătatea de teren marocană, francezii reușind să finalizeze o serie de alte acțiuni: min. 31 — o încercare a lui **Billac** transformată de **Dennes,** în min. 37 o nouă încer-

(Continuare în pag. a 4-a)

Cronici de **Tiberiu STAMA** și **Modesto FERRARINI**

Perajaski (Polonia) — încearcă să stopeze un atac al juniorilor români Foto : Dragoș NEAGU

JOC ANEMIC, DEZLÎNAT, NESATISFĂCĂTOR AL FOTBALIȘTILOR NOȘTRI

Ieri, la Kiev: U.R.S.S. – ROMÂNIA 2-0 (1-0)

Sînt necesare măsuri grabnice pentru recuperarea titularilor și fortificarea echipei naționale în vederea meciului oficial cu Albania de la 6 mai

KIEV, 18 (prin telefon, de la trimisul nostru).

Desigur, înfrîngerea suferită de echipa noastră reprezentativă în primul său joc din acest an în fața formației Uniunii Sovietice ne produce nemulțumire, cu toate că adversarii noștri sînt medaliații cu argint ai ultimului campionat european. **Nesatisfacția pornește, evident, de la scor, dar poate mai mult de la maniera de joc a tricolorilor care foarte rar, de-a lungul celor 90 de minute, s-au ridicat la nivelul așteptărilor în ceea ce privește combativitatea, organizarea jocului și chiar realizarea mult-doritei remanieri în ceea ce privește concepția de joc. La Kiev, echipa României n-a putut face față jocului rapid, ofensiv, susținut al gazdelor. Chiar dacă reprezentativa României n-a putut fi în formație completă, și așa ar fi trebuit ca tinerii fotbaliști introduși în echipă să dea dovadă de mai multă dăruire și forță de joc.**

Cele mai multe greșeli ale selecționatei noastre s-au localizat în special în prima repriză în jocul trio-ului defensiv de pe mijlocul terenului (Sameș, Anca și libero-ul Pescaru), dar în aceeași perioadă și fundașii de margine au greșit mult. **Nesiguranța apărării imediate a obligat și restul echipei să practice un joc defensiv. În aceste condiții, atacul nostru, cu un Troi care n-a confirmat așteptările, cu un Dumitrache aproape permanent izolat și cu un Lucescu obligat să joace foarte retras, n-a putut constitui un pericol pentru apărarea adversă.** În această primă parte a jocului, în care inițiativa a aparținut aproape continuu gazdelor, înregistrările noastre au consemnat un raport de cornere de 5—2 și un raport de șuturi la poartă de 9—5, dar trebuie să precizăm că loviturile fotbaliștilor noștri spre buturile lui Rudakov n-au fost deloc periculoase, fiind executate de la mare distanță și în afara porții.

În repriza a doua s-a înregistrat o oarecare ameliorare a comportării „11"-lui nostru, localizată între minutele 50—60, și mai ales din final. Aceste ușoare îmbunătățiri nu se datoresc însă atît modificărilor din atac, cît hotăririi lui Anca, Nunweiller VI și — pînă în momentul cînd a fost înlocuit — Dumitru, de a ieși mai curajos la joc. **Trebuie să spunem că dincolo de unele deficiențe privind execuțiile tehnice, s-a resimțit în jocul echipei române, în primul rînd lipsa de coeziune, lipsa de omogenitate între compartimente, precum și nestăpînirea unei idei clare de joc. Trebuie să constatăm că formația noastră nu știe încă limpede cum trebuie să joace și că, din păcate, aceste căutări se prelungesc pînă acum, în preajma lunii mai, cînd îi așteaptă dificile examene oficiale.**

Ar fi greu, față de prestația în general insuficientă a echipei noastre, să facem remarcări. Cu toate acestea se cuvine să notăm eforturile lui **Sătmăreanu** (cu excepția debutului de partidă), ale lui **Anca** (mai mult în perioada cînd a jucat mai ofensiv), precum și unele mo-

Radu URZICEANU

(Continuare în pag. a 4-a)

LUPTĂTORII DIN R.F. GERMANIA ȘI FRANȚA VOR CONCURA LA TULCEA ȘI CONSTANȚA

Echipa de lupte greco-romane a țării noastre va întîlni în ziua de 4 mai, la Tulcea, reprezentativa similară a R.F. Germania. În următoarele două zile, la Constanța, sportivii celor două formații, cărora li se vor alătura și șase luptători francezi, vor participa la un turneu pe categorii.

Din echipa R.F. Germania, așa după cum am fost anunțați, nu vor lipsi Jürgen Hans Veil, medaliat cu argint la J.O., Manfred Schöndorfer și Wilfried Dietrich, clasați pe locul 4 la Olimpiada de anul trecut. Dintre luptătorii francezi reține, în mod deosebit, atenția fostul campion mondial Daniel Robin.

TURNEUL INTERNAȚIONAL DE BOX „CENTURA DE AUR"

ÎN ULTIMA REUNIUNE A PRELIMINARIILOR, PARTIDE ECHILIBRATE

● *Astă-seară, primele semifinale, la Patinoarul „23 August"* ● *Campionul olimpic Teofilo Stevenson s-a... antrenat trei reprize cu olandezul Henny Toonen* ● *Al. Turei calificat în semifinalele categoriei muscă*

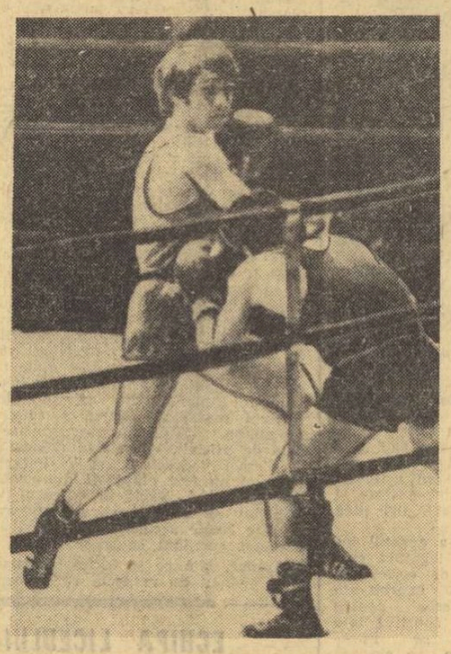

Al. Turei a expediat încă o directă de dreapta și în partida pe care a cîștigat-o în fața italianului G. Curcetti.

REZULTATE TEHNICE

CATEGORIA SEMIMUSCA

Kim U Gil (R.P.D. Coreeană) b.p. A. Mihai (România)
B. Muwanga (Uganda) b.p. P. Ganea (România)
J. Hernandez (Cuba) b.p. R. Cozma (România)
Al. Turei (România) b.p. G. Curcetti (Italia)

CATEGORIA SEMIUȘOARĂ

Ro En Su (R.P.D. Coreeană) b.p. J. Fernandez (Cuba)
S. Cuțov (România) b.p. G. Russi (Italia)
N. Duca (România) b.p. Ch. Jurietti (Franța)

CATEGORIA SEMIMIJLOCIE

Al. Popa (România) b.p. A. Huusen (Olanda)
Kim De Son (R.P.D. Coreeană) b.p. M. Lupu (România)
E. Coreea (Cuba) b.ab.1 V. Prodan (România)
J. Vigh (Ungaria) b.p. S. Mihalcea (România)

CATEGORIA MIJLOCIE

A. Năstac (România) b.p. Son Dek Fan (R.P.D. Coreeană)

CATEGORIA GREA

T. Stevenson (Cuba) b.p. H. Toonen (Olanda)

PROGRAMUL GALEI DE AZI (semifinala I) PATINOARUL „23 AUGUST", ORA 19

Categoria muscă : I. ȘULĂ — C. GRUIESCU, F. IBRAHIM — **J. Odwori** (Uganda) ; **categoria pană :** GH. CIOCHINĂ — **K. Ayubu** (Uganda), N. BUTISEACĂ — C. ȘTEFANOVICI ; **categoria ușoară :** M. TEOFIL — P. DOBRESCU, C. CUȚOV — A. GUȚU ; **categoria mijlocie mică :** T. NICOLAE — V. FILIP, Șt. FLOREA — S. TÎRILĂ ; **categoria semigrea : G. Carrillo** (Cuba) — **G. Stoimenov** (Bulgaria), **J. Siklosi** (Ungaria) — M. CONSTANTINESCU.

Odată cu sfîrșitul reuniunii de miercuri seara, iubitorii sportului cu mănuși din Capitală și-au luat rămas bun de la sala Floreasca, urmînd să se întîlnească, astă-seară, cu prilejul disputării primei semifinale, la patinoarul artificial „23 August".

În reuniunea de ieri s-au desfășurat meciurile din cadrul sferturilor de finale la categoriile semimuscă, semiușoară, semimijlocie, mijlocie și grea. Lupta pentru calificarea în faza superioară a competiției a fost dificilă pentru toți concurenții, dorința puternică de afirmare într-o asemenea întrecere stimulîndu-i să-și dispute cu ardoare șansele.

În primul meci al reuniunii, am putut urmări evoluția medaliatului cu argint al categoriei semimuscă de la München — Kim-U-Gil — R.P.D. Coreeană, în compania vicecampionului european, **Aurel Mihai.** Românul a început bine meciul și părea că va realiza o surpriză. În primul rund, Mihai a punctat deseori prin surprindere, acumulînd un ușor avantaj. Odată cu începutul reprizei secunde, „contra" de dreapta a lui **Kim-U-Gil** a început să funcționeze cu promptitudine și precizie, punîndu-l pe Mihai în dificultate. Încercările constănțeanului de a reface terenul pierdut, în ultima parte a meciului, cînd a luptat exemplar, s-au dovedit tardive, victoria lui Kim-U-Gil fiind consfințită cu 5—0. În partida următoare, alt sportiv român a coborît învins treptele ringului : **Petre Ganea.** Fostul campion național a întîlnit în ugandezul **Beker Muwanga** un adversar, neobișnuit de înalt pentru această categorie, de

Mihai TRANCA
Paul IOVAN

(Continuare în pag. a 4-a)

Ro En Su (R.P.D. Coreeană) a evitat multe lovituri ale cubanezului I. Fernandez și va obține o meritată victorie.
Fotografii de V. BAGEAC

ECHIPA DE HANDBAL A ROMÂNIEI A REPURTAT O NOUĂ VICTORIE (27-10 cu Brazilia) ÎN CUPA ȚĂRILOR LATINE

(Citiți amănunte în pagina a IV-a)

AGENDA competițiilor de masă

RIVALITATE BINE ÎNȚELEASĂ...

La Huși, există două licee de cultură generală, situate unul lîngă altul, ambele avînd echipe angrenate în concursurile locale. Cele mai bune își dispută întîietatea și în campionatele județene.

Rivalitatea sportivă dintre aceste două școli este notorie și pasionantă, mai ales că victoriile sînt împărțite aproape în mod egal. Numai dintr-un anumit punct de vedere elevii liceului „Mihail Kogălniceanu" (director — **Mihai Hogaș**) se dovediseră superiori. Și anume: în buna întreținere și gospodărire a bazei sportive, spre deosebire de cei de la „Cuza Vodă" (director — **Ștefan Bahnaru**) care lăsaseră în părăsire terenul de handbal, situație relatată, de altfel, într-unul din numerele trecute ale ziarului nostru. Receptivă la semnalele critice, conducerea liceului „Cuza Vodă" ne-a comunicat telefonic că s-a trecut la remedierea situației, că, în cel mai scurt timp, se vor confecționa două porți metalice de handbal, se va umple cu nisip proaspăt groapa de sărituri în lungime, iar spațiul de joacă din curtea școlii va fi rațional amenajat.

Foarte bine! Prin urmare, întrecerea dintre cele două licee se relansează și pe acest plan, care nu este chiar cel mai puțin important. **(Tr. I.)**

„SĂPTĂMÎNA TURISMULUI PIONIERESC BISTRIȚEAN"

Urmărind practicarea și dezvoltarea sporturilor aplicative în rîndul elevilor, Consiliul orășenesc al organizației pionierilor Bistrița a inițiat o amplă acțiune de orientare turistică, în care au fost angajați aproape 2 000 de pionieri.

Preconizată în patru etape (pe detașamente, interdetașamente, unități și oraș), competiția a ajuns la ultima fază, aceasta urmînd a se desfășura pînă la sfîrșitul vacanței, cu participarea a peste 300 de copii.

În paralel cu această întrecere — care face parte din „Săptămîna turismului pionieresc bistrițean" — fiecare școală generală din oraș a făcut cîte o ieșire sau două, în locurile plăcute și recreative din jurul orașului. **(N. D.).**

BOGAT PROGRAM SPORTIV PENTRU ELEVI

(Urmare din pag. 1)

din cadrul „Cupei vacanței", la care — numai în săptămîna care a trecut — au luat parte peste 1 000 de elevi. Pentru studenții bihoreni de la Institutul pedagogic este de notat o competiție de fotbal cu participarea reprezentativelor tuturor facultăților. În fine, o altă inițiativă frumoasă — „Joia tenisului de masă" — rezervată elevilor din municipiul Oradea.

„Cupa vacanței" polarizează atenția elevilor din județul Bacău. Cele mai reușite întreceri, în Municipiul Gheorghe Gheorghiu-Dej, la Tg. Ocna și la Comănești, toate organizate la fotbal.

Vrednici ca totdeauna, elevii din județul Arad, paralel cu desfășurarea unei bogate activități sportive, sînt preocupați să-și amenajeze noi spații pentru practicarea exercițiului fizic, a sportului. În această privință sînt de notat acțiunile inițiate de conducerile școlilor, în colaborare cu organizațiile de tineret din comunele Nadlac, Înău, Sebiș și Macea. În comuna Macea se lucrează intens la un bazin popular de înot, acțiune care se va realiza prin muncă patriotică. **(t. st.)**

SEZONUL DE TENIS ÎN AER LIBER A ÎNCEPUT. TERENURILE VĂ AȘTEAPTĂ

— RAID-ANCHETĂ LA CÎTEVA BAZE DE TENIS DIN CAPITALĂ —

Sezonul de tenis în aer liber, atît de mult așteptat de iubitorii acestui sport, a început. Și, odată cu el, s-a reluat și campania, inițiată în toamnă, de amenajare a noi terenuri cu suprafață de zgură ori ciment.

În Capitală, mai timpuriu decît în alte localități, tenismenii au ieșit să joace afară pe aproape toate bazele existente. Motiv pentru care ne-am propus, recent, să întreprindem un raid pe cîteva dintre „courts"-urile bucureștene.

● Excesul de umiditate nu a împiedicat amenajarea terenurilor.

● Antrenorii cluburilor instruind în școli, recrutează viitori performeri. ● La Strandul Tineretului, prețurile pentru abonamente sînt exorbitante

PE TOATE TERENURILE — ACTIVITATE CA ÎN PLIN SEZON

La Tenis-club București, relativ recent înființat cu scopul de a răspunde dorinței multor bucureșteni de a practica, în scop de agrement, sportul alb, dar și pentru a depista, selecționa și instrui elemente talentate din școli, activitatea în aer liber a început mai devreme decît la celelalte baze. Bunii gospodari de aici (președinte **Ilie Turcu,** antrenori profesorii **Günther Bosch** și **Vasile Serester**) s-au îngrijit din timp de procurarea zgurei, de cernerea acesteia astfel că, deși suprafețele de joc erau încă moi din cauza excesului de umiditate, terenurile au fost repede puse la dispoziția abonaților pentru noul sezon.

Terenurile Institutului Politehnic — aflate în același perimetru cu ale Tenis-clubului — cunoșteau și ele animația pe care, de obicei, o întîlnim în plin sezon. Aici, după cum ne relata profesoara **Elena Caimacan,** se practică tenis numai în scopuri de inițiere și agrement, politehniștii fiind realmente îndrăgostiți de acest sport. Ca urmare a judiciozității programului întocmit, este posibil ca în fiecare dimineață să joace tenis cîte aproximativ 120 de studenți.

Reputatul club Progresul (menționăm și adresa întrucît aici funcționează și un centru de inițiere: str. Dr. Staicovici nr. 42) nu a rămas în urmă cu pregătirile pentru deschiderea sezonului de aer liber. Antrenorii **Arnulf Schmidt** și **Aneta Verone** — pentru seniori, **Ecaterina Roșianu** și **Vladimir Crevenciuc** — pentru copii, se aflau pe terenuri încă de dimineață, în ziua vizitei noastre. După cum ne-a spus **Ion Pilug,** președintele clubului, pentru recrutarea și pregătirea schimbului de mîine al clubului, dar și în scopul atragerii cît mai multor copii, „Progresul" a luat sub patronaj școlile generale 122, 128 și 203, adevărate pepiniere de viitori tenismeni. În acest scop, în zilele de luni, marți și miercuri, antrenorul Crevenciuc se deplasează la aceste unități (care au fost ajutate să-și amenajeze terenuri) pentru instruire și selecție. Au rămas, deocamdată, în vederile clubului 60 de copii cărora, datorită talentului ce l-au dovedit, antrenorii le acordă mai multă atenție.

Următorul popas l-am făcut în zona strandului Izvor, unde sînt amplasate terenurile Școlii sportive nr. 3. Din toamnă — lucrările fiind aproape terminate — a început aici amenajarea de noi terenuri, construirea de vestiare și împrejmuirea cu gard de sîrmă a suprafețelor de joc. Avînd în vedere specificul unității, aici se acționează mai ales în direcția performanței. Profesorul **Alexe Bardan,** antrenor principal, lucra, împreună cu ceilalți antrenori **(Gh. Boaghe, Florica Butoi, Aida Samura** și **Mihai Tănăsescu)** la retușarea ultimelor două terenuri ce urmau a fi puse la dispoziția jucătorilor. Au adus cu toții (de altfel problema este generală) în discuție faptul că zgura ce o primesc de la Comănești este de proastă calitate. Federația de specialitate, căreia i-am adus la cunoștință situația, a reținut observația urmînd a întreprinde sondaje pentru găsirea altui furnizor. Credem, însă că această măsură nu trebuie să-i scutească pe cei de la Comănești de a adopta măsuri pentru ca zgura ce o trimit beneficiarilor să poată fi utilizată la amenajarea terenurilor, și nu la... pietruirea drumurilor de acces, din cauza bolovanilor pe care o conține.

CONDIȚII MAI MULT DECÎT NECORESPUNZĂTOARE — PRETENȚII MARI

Este binecunoscut bucureștenilor Strandul Tineretului, nu numai pentru bazinele de înot și plaja sa, dar și pentru terenurile sale de tenis. Situate aproape de centrul Capitalei, deci foarte accesibile, terenurile de aici ar putea fi solicitate de mii de iubitori ai tenisului. În acest sezon — dezamăgiți de faptul că sesizările la adresa I.E.A.B.S.-ului și conducerea bazei au rămas fără ecou — foarte mulți dintre cei care aleseseră terenurile acestea pentru a juca tenis, au început să le părăsească. În primul rînd datorită condițiilor nesatisfăcătoare în care sînt primiți. Cele două vestiare sînt foarte mici, iar condițiile de echipare sînt mai mult decît precare, fără a mai vorbi de faptul că de mulți ani ușile de la intrarea la dușuri sînt defecte și nimeni nu le-a reparat nici pînă acum.

Dar ceea ce este de-a dreptul inadmisibil — în strînsă legătură cu... inexistența condițiilor de care vorbeam — sînt prețurile exorbitante pe care Întreprinderea pentru administrarea bazelor sportive le-a fixat abonamentelor pe întregul sezon, sau pe o singură lună. Să explicăm: dacă vrei să joci tenis la Tineretului, plătești 700 de lei (toți banii odată!), sau 150 de lei lunar cu dreptul de a juca de trei ori pe săptămînă. În schimbul acestor sume, ți se asigură doar... intrarea în bază, dar nu și terenuri libere, așa cum ar fi normal și cum prevăd recomandările federației de specialitate. În aceste condiții doar puțini — chiar dintre cei mai înfocați adepți ai tenisului — s-au încumetat să achite aceste sume. De altfel, cifrele pe care le vom consemna sînt edificatoare: dacă în sezonul de tenis 1972, la data de 10 aprilie, achitaseră integral prețul abonamentelor aproape 200 de oameni, pînă la aceeași dată din actualul sezon s-au înregistrat doar vreo 25 de înscrieri.

Discutînd chestiunea cu prof. **A. Lăzărescu,** secretarul general al federației, acesta ne-a spus că atît administrația bazelor sportive, cît și cea a strandului au adoptat majorarea prețurilor fără vreo consultare prealabilă cu forul de resort. De altfel, am aflat că această problemă a fost adusă la cunoștința conducerii C.N.E.F.S. Sperăm — așadar — că se va reveni asupra măsurilor arbitrare adoptate de I.E.A.B.S.

Ion GAVRILESCU

La terenurile de tenis ale Școlii sportive nr. 3, antrenoarea Florica Butoi (a doua în stînga) supraveghează și dă indicații elevelor din grupa sa.

CONTINUĂ ÎNTRECERILE PENTRU „CUPA MUNICIPIULUI BUCUREȘTI"

Profitînd de vremea favorabilă, organizatorii competiției de tenis „Cupa municipiului București" au programat meciuri pe toate terenurile clubului Steaua. De miercuri după amiază au intrat în întrecere și fetele. La categoriile de virstă 17—18 ani și 15—16 ani (băieți) au început sferturile de finală. O comportare bună au avut, pînă acum, **Florin Manea** (Dinamo București), **C. Curcă, D. Mirza** și **M. Mirza** (Progresul), **I. Liviu** (Steaua) și alții. Este remarcabilă, de asemenea, prezența cu bune rezultate în concurs a jucătorilor **L. Țiței** (Școala sportivă Constanța) și **O. Züs** (Electrica Timișoara).

Iată și cîteva rezultate ale meciurilor disputate pînă acum: **băieți, 17—18 ani:** C. Ionescu (Dinamo) — F. Niculescu (Șc. sp. nr. 3) 6—0, 6—0; I. Russen (Progresul) — N. Neuman (Dinamo) 6—2, 6—4; C. Pelea (Dinamo) — L. Soare (Steaua) 6—2, 6—3; L. Țiței (Șc. sp. Constanța) — V. Tomescu (Steaua) 6—1, 6—1; D. Mîrza (Progresul) — V. Dumbravă (Steaua) 7—5, 6—1; C. Curcă (Progresul) — A. Niculescu (Electrica Timișoara) 6—2, 6—1; F. Manea (Dinamo) — C. Rădulescu (C.S.U. Construcții) 6—2, 6—3; M. Mîrza (Progresul) — C. Fețeanu (Cutezătorii) 5—7, 6—1, 7—5; I. Liviu (Steaua) — C. Pelea 6—4, 6—7, 6—3; L. Țiței (Șc. sp. Constanța) — A. Bădin (Dinamo) 6—3, 6—2; D. Mîrza — R. Turburi (Progresul) 4—6, 6—0, 6—2; C. Ionescu — L. Uță (C.S.U. Construcții) 6—1, 6—2; C. Curcă — C. Ristea (Steaua) 6—0, 6—1; **băieți, 15—16 ani:** A. Crăciun (Dinamo) — S. Zancu (Cutezătorii) 6—5, 6—5; L. Țiței — I. Marian (Steaua) 6—0, 6—0; O. Züs (Electrica Timișoara) — S. Boerică (Șc. sp. Constanța) 6—0, 6—1; R. Opreanu (Electrica Timișoara) — V. Tomescu 6—3, 6—0; N. Neuman — V. Dumbravă 6—2, 6—4; **băieți, 13—14 ani:** A. Dîrzu (Progresul) — P. Bogdan (Șc. sp. Constanța) 6—3, 6—2; E. Pană (Cutezătorii) — S. Niculescu (Progresul) 6—3, 6—0.

Întrecerile continuă, zilnic, între orele 8,30—12,30 și la 14,30—19,15.

S. IONESCU

ÎNCEPÎND DE MÎINE, LA SALA DE ATLETISM DE LA „23 AUGUST"

Campionatul Armatelor Prietene la lupte libere

● La aceste întreceri participă sportivi din șapte țări

Începînd de mîine, sala de atletism de la Complexul sportiv „23 August" din Capitală găzduiește o mare competiție internațională de lupte libere, **ediția 1973 a Campionatului Armatelor Prietene.** La întreceri și-au anunțat participarea sportivi militari din șapte țări: **Bulgaria, R.P.D. Coreeană, R. D. Germană, R. P. Mongolă, Ungaria, U.R.S.S.** și, firește, **România.** Întrecerile — ce se vor desfășura sistem turneu individual — se anunță disputate și de o ridicată valoare. Cluburile militare din Moscova, Sofia, Budapesta și Ulan Bator, de pildă, au în componența lor numeroși sportivi medaliați la ultimele ediții ale Jocurilor Olimpice, ale campionatelor mondiale și europene. Dintre aceștia majoritatea vor evolua la ediția bucureșteană a competiției.

Iată și cîteva dintre loturile anunțate pînă miercuri la prînz: R. D. GERMANĂ: **G. Schrange** (cat. 57 kg), **V. Koch** (68), **J. Kostka** (74), **D. Baumann** (90), **W. Arndt** (100); UNGARIA: **I. Seres** (48), **L. Klinga** (57), **T. Fekete** (62), **J. Kocsis** (68), **K. Buzas** (74), **G. Molnar** (82), **J. Csatari** (100); BULGARIA: **P. Metodiev** (48), **T. Balev** (52), **R. Iumerov** (57), **R. Momcilov** (62), **N. Kirstev** (68), **I. Pavlov** (74), **T. Projkov** (82), **S. Radev** (90), **M. Ghercev** (100), **B. Boian** (+100). Cu echipe complete vor mai participa R.P.D. Coreeană, U.R.S.S. și România — reprezentată de formația Steaua.

Întrecerile se vor disputa pe două saltele concomitent și vor fi arbitrate de către delegați din partea echipelor participante, șefi de saltea fiind arbitrii internaționali **Vascul Popovici** și **Ion Crișnic** (România).

Programul întrecerilor: **vineri, de la ora 16,30** — tururile I și II; **simbătă, de la ora 16,30** — tururile III—IV și **duminică, de la ora 10** — semifinalele, finalele și festivitatea de premiere.

În prima zi a campionatului, vineri înainte de masă, va avea loc o consfătuire metodică a antrenorilor echipelor participante.

La întrecerile din „Memorialul Wladyslav Pytlasinski"

LUPTĂTORII NOȘTRI AU AVUT PRILEJUL UNEI EXCELENTE VERIFICĂRI ÎNAINTEA CAMPIONATELOR EUROPENE

La Varșovia a avut loc, la sfîrșitul săptămînii trecute, un important turneu de lupte greco-romane, „Memorialul Wladyslav Pytlasinski". La această competiție, aflată la a XVI-a ediție, au participat unii dintre cei mai buni luptători din Europa, reprezentînd 9 țări ce sînt înscrise pe primele locuri în ierarhia mondială din ultimii ani a acestui sport: U.R.S.S., Bulgaria, România, Ungaria, Iugoslavia, Cehoslovacia, R.D. Germană, Polonia și Finlanda. Pentru a obține unele amănunte, ne-am adresat antrenorului federal **Ion Corneanu,** care i-a însoțit pe luptătorii noștri la Varșovia.

— În convorbirile telefonice ne-ați comunicat rezultatele sportivilor noștri. Acum, v-am ruga să ne spuneți cum apreciați acest turneu sub aspectul nivelului tehnic și, în contextul respectiv, rezultatele luptătorilor români?

— Faptul că acest turneu a fost ultimul test internațional de amploare înaintea campionatelor europene explică suficient, cred, atenția ce i-a fost acordată de antrenorii luptătorilor din țările participante. După cum știți, la aceste confruntări și-au apărat șansele numeroși medaliați din competițiile de prestigiu. Faptul că la tradiționalul turneu al Poloniei, campionul olimpic Gheorghi Markov (Bulgaria), campionii continentali Jürgen Hähnel (R.D. Germană), Jan Michalik (Polonia) și Hristo Traikov (Bulgaria), precum și alți medaliați la marile întreceri au fost învinși sau n-au reușit să ocupe primul loc, demonstrează valoarea tehnică a acestuia.

Desigur, în acest cadru, succesele celor doi luptători români, Ion Baciu, la cat. 52 kg, și Victor Dolipschi, la grea, cît și locurile frunțașe obținute de alți 7 sportivi ai țării noastre sînt îmbucurătoare. Trebuie să precizez, însă, că obiectivul principal al participării la acest turneu nu au fost rezultatele, ci verificarea luptătorilor în vederea campionatelor continentale.

— Și care vă sînt concluziile?

— Unele destul de bune, altele mai puțin. Exceptîndu-i pe Baciu și Dolipschi, ce s-au impus la categoriile lor în mod merituos, întrecîndu-i pe unii dintre adversarii pe care, cu siguranță, îi vor întîlni și la „europene", alți luptători, îndeosebi unii dintre cei tineri, au concurat promițător și au mari șanse să fie selecționați în lotul pentru C.E. Mă refer la Nicolae Gingă (cat. 52 kg), Victor Prențiu (cat. 74 kg), Constantin Alexandru (cat. 48 kg) și Marin Dumitru (cat. 57 kg). Gingă l-a condus pînă în ultimul minut pe bulgarul Todor Todorov, Prențiu a avut, de asemenea, avantaj pînă spre sfîrșitul partidei cu Klaus-Peter Göpfert (R.D. Germană), clasat pe locul secund la ultima ediție a campionatelor mondiale, Alexandru a fost învins — cînd mai erau doar 35 de secunde — de bulgarul Pavel Hristov, cîștigătorul categoriei, iar Dumitru și-a învins adversarii din primele trei tururi înainte de limită și pe cel dintr-al patrulea — Leonid Gurșin (URSS) — la mare diferență de puncte.

Mult mai mult așteptam de la Ion Gabor (cat. 82 kg), Marian Ciutan (cat. 62 kg) și Tiberiu Horvath (cat. 58 kg), eliminați după două sau trei meciuri. Ei au luptat sub posibilități și — ceea ce m-a nemulțumit, îndeosebi — au făcut greșeli elementare.

Costin CHIRIAC

PRIMA EDIȚIE A „CUPEI BRĂILA" LA LUPTE „LIBERE"

În sala sporturilor din Brăila a avut loc o interesantă competiție de lupte libere — **„Cupa Brăilei".** La întreceri au participat luptători de la Dunărea Galați, Școala sportivă nr. 1 Constanța, Petrolul Ploiești, Nicolina Iași și Progresul Brăila. În clasamentul final pe echipe, primul loc a revenit sportivilor din localitate, cu 41 de puncte. Pe locurile următoare — Școala sportivă nr. 1 Constanța 39 p și Dunărea Galați 28 p.

Cupa pentru cel mai tînăr concurent oferită de Consiliul județean al sindicatelor a fost atribuită luptătorului **Dan Stoica** de la Petrolul Ploiești. Ziarul local „Înainte" a atribuit o cupă celor mai buni sportivi — **Petre Blîndu** (Șc. sp. 1 Constanța) și **Ion Lungu** (Progresul Brăila).

Traian ENACHE — coresp.

18 SPORTIVI ROMÂNI, LA BALCANIADA DE LA BELGRAD

Aseară au plecat în Iugoslavia trăgătorii români care, în zilele de 21, 22 și 23 aprilie, vor participa la ediția 1973 a Balcaniadei de tir. Pe poligonul sportiv central din Belgrad se vor disputa numai probe la arme cu glonț: armă liberă calibru redus 60 focuri culcat și 3x40 focuri, pistol viteză, pistol liber, pistol calibru mare — seniori, armă standard 60 focuri culcat și 3x20 focuri — senioare și juniori.

Din lotul trăgătorilor români fac parte: **D. Iuga, M. Roșca, I. Corneliu, V. Atanasiu, L. Giușcă, M. Toader** (la probele de pistol), **N. Rotaru, I. Olărescu, Șt. Caban, Gh. Vasilescu, I. Codreanu** (pușcă seniori), **Mariana Feodot, Melania Petrescu, Veronica Stroe, Magda Borcea, Laurențiu Ilovici, Vasilica Manea** și **Georgiana Oprișan** (pușcă senioare și juniori). Ca antrenori s-au deplasat **E. Drăgan, Gh. Corbescu** și **M. Baia.**

TIR

AJUTOR COLEGIAL CARE CONTRAVINE REGULAMENTULUI

CICLISM

Fără doar și poate că ultima etapă a cursei internaționale de lung kilometraj, dotată cu „Cupa Steaua", a fost extrem de dură, cei 52 de cicliști români și bulgari care au luat startul duminică în circuitul celor 66 de km pe str. Cîmpinei avînd de înfruntat frigul, ploaia torențială și vîntul. Cu toate acestea, majoritatea alergătorilor nu s-au menajat, au luptat din răsputeri pentru un loc cît mai bun, furnizînd o cursă rapidă și presărată cu numeroase tentative de evadare.

Dar au fost și rutieri, din păcate cam mulți, care au cedat cu ușurință în fața intemperiilor. În consecință s-au înregistrat 14 abandonuri. Și încă ceva care a scăzut din spectaculozitatea întrecerilor: juriul a fost nevoit să dea repetate avertismente și apoi, să elimine din concurs pe cicliștii care au comis acte de indisciplină.

Se știe că în „Cupa Steaua" s-au alcătuit numai clasamente individuale și pentru a apăra echitatea în timpul disputelor a fost interzis ajutorul coechipierilor în situații dificile. Ignorînd această măsură, o serie de cicliști români și bulgari au rămas duminică pe traseu să-i ajute pe unii candidați la primul loc în clasamentul general, care suferiseră defecțiuni mecanice, pentru a reintra în pluton. Sfidînd avertismentele date de oficiali, V. Selejan (Dinamo), C. Camer (Steaua) și V. Pascale (Steaua) au fost eliminați din cursă, iar stelistul I. Naghi și bulgarul V. Mihailov au fost penalizați fiecare cu cîte 30 de secunde, pentru că au acceptat sprijinul colegilor lor.

Așadar, iată ce se întîmplă atunci cînd cicliștii nu respectă regulamentul, acordînd sau primind ajutor în cursele individuale.

ÎNVINGĂTORII PROBELOR DE DUMINICĂ

În programul ultimei etape a „Cupei Steaua", consumată duminica trecută, au figurat (în afară de întrecerea seniorilor) și probe pentru celelalte categorii de alergători. Iată învingătorii în cursele respective: **juniori mari — N. SAVU** (Petrolul Ploiești), **juniori mici — A. BANDI** (Petrolul Ploiești), **semicurse — A. FLOREA** (Șc. sp. nr. 3), **biciclete de turism — D. MARIN** (Șc. sp. nr. 2).

Tr. IOANIȚESCU

ECHIPA LICEULUI MIERCUREA CIUC — CAMPIOANĂ REPUBLICANĂ LA JUNIORI MARI

HOCHEI

Un nou succes al hocheiștilor din Miercurea Ciuc în acest sezon. După ce, cu cîteva zile în urmă, echipa de juniori mici a Școlii sportive a intrat în posesia titlului de campioană, iată că formația Liceului din aceeași localitate a obținut o valoroasă performanță, urcînd pe cea mai înaltă treaptă a podiumului de premiere în campionatul republican al juniorilor mari.

Elevii antrenorilor **I. Mezei** și **C. Antal** au ieșit învingători în toate cele patru partide susținute, acumulînd astfel maximum de puncte, dovedind încă o dată (după promovarea în Divizia A) că formează o echipă închegată, un mecanism bine pus la punct. Iată numele celor care au adus la Miercurea Ciuc al doilea titlu republican din acest an: portari — **Z. Gergely** și **I. Mathe**; fundași — **S. Gall, V. Erőss, D. Cziszer, S. Gabrielli, T. Cherman** și **G. Albert**; atacanți — **I. Doczy, F. Sandor, L. Bartalis, T. Peter, P. Incze, T. Töke, Z. Nagy, T. Györgypal, I. Szabo** și **O. Deaky.**

A doua clasată, Dinamo București, a constituit o plăcută surpriză datorită, în special, jocului unor elemente dotate cu tehnică bună și mare putere de luptă.

Pe parcursul celor zece partide am avut prilejul să remarcăm și cîțiva jucători talentați: **S. Gall** (Lic. M. Ciuc), **Gh. Nicolae** (Dinamo București), **T. Sprencz** (S.C. M. Ciuc), **A. Hălăucă** (Constructorul București) și **E. Stoica** (Dunărea Galați).

Prezent la aceste întreceri, **Constantin Țico,** președintele colegiului de antrenori din F.R.H. ne-a declarat: **„Turneul final al acestei ediții s-a ridicat la un nivel tehnic și spectacular superior celor precedente. Cîștigătoarea a fost o echipă omogenă, jucînd tot campionatul cu trei linii complete, echilibrate atît tehnic, cît și fizic, confirmînd prin comportare rezultatele obținute în Divizia B și în jocul de baraj disputat cu Avîntul Gheorghieni".**

Clasament: 1. Liceul Miercurea Ciuc 8 p, 2. Dinamo București 6 p, 3. S.C. Miercurea Ciuc 4 p, 4. Constructorul București 2 p, 5. Dunărea Galați 0 p.

Dumitru NEGREA

ATLETISM

Stadionul Republicii a găzduit întrecerile primei etape a „Cupei 1 Mai", întrecere organizată de comisia municipială de atletism București.

În cadrul acestui concurs am remarcat — în afara noilor recordmeni, **Maria Puică** (3 000 m — 9:36,0) și **Iulian Călineață** (3 km marș j. II — 13:17,0) — pe talentatul junior III dinamovist, **Dan Bigu,** care s-a impus categoric în disputa cu juniorii de categoria a II-a, obținînd pe 400 m un timp, care îi impune atenției specialiștilor: 52:8 sec. Am mai remarcat forma bună, pentru început de sezon, a recordmanului la săritura cu prăjina, **Nichifor Ligor,** care a trecut ștacheta înălțată la 4,90 m.

Alte rezultate: SENIORI — 100 m: C. Nemeș (Dinamo) 10,7; 400 m: P. Vasile (Dinamo) 48,6; 1500 m: Z. Gaspar (C.A.U.) 4:04,4; 5 000 m: V. Zăfiris (Ș. S. Ploiești) 15:05,6; 110 m g: D. Horjan (Constructorul) 15,3; lungime: I. Scarlat (L.C.A. C-lung Muscel) 6,95 m; triplusalt: Șt. Bocor (Dinamo) 14,18 m; înălțime: Z. Szigyarto (Steaua) 2:00 m; greutate: V. Pop (Metalul) 15,74 m. SENIOARE: 100 m: C. Ene (C.A.U.) 12,2; 400 m: D. Bădescu (Rapid) 58,1; 100 m g: N. Manea (Metalul) 14,9; lungime: D. Cătineanu (Metalul) 5,77 m; înălțime: M. Matei (Metalul) 1,60 m; disc: St. Lesenciuc (Dinamo) 48,28 m. JUNIORI II — 100 m: Gh. Poparad (Ș. S. A.) 11,4; 200 m: N. Zavără (Ș. S. A.) 24,2; 5 km marș: I. Călineață (Dinamo) 24:31,4; 110 m g: Em. Alexe (Ș.S.A.) 15,9; lungime: V. Mihalache (L.C.A. C-lung Muscel) 6,32 m; înălțime: V. Șerban (Ș.S.A.) 1,80 m; greutate: D. Ispas (Ș.S.A.) 11,96 m. JUNIOARE II — 100 m: D. Ciolan (Steaua) 13,2; 400 m: Ad. Negrea (Dinamo) 61,6; lungime: Al. Sandu (Ș.S.A.) 5,22; înălțime: M. Bebliuc (Ș.S.A.) 1,50 m; disc: V. Alexe (Ș.S.A.) 30,24 m.

Etapa a doua se va desfășura pe stadionul Tineretului, simbătă de la ora 16,30 și duminică de la ora 9.

C. M. MUREȘANU

„CUPA 1 MAI"

UN NOU RECORD REPUBLICAN DE JUNIORI

Timp de două zile, pe stadionul „23 August" din Roman au avut loc întrecerile de atletism dotate cu **„Cupa municipiului",** competiție organizată de Clubul atletic din localitate și CMEFS, la startul căreia s-au prezentat concurenți din **Bacău, Iași, Piatra Neamț, Suceava** și **Roman.**

La aceste întreceri au participat peste 300 de copii și juniori. Cel mai bun rezultat a fost obținut de **Vasile Ghenea** (Ceahlăul Piatra Neamț) în proba de 1000 m (juniori III) care a realizat un nou record republican cu timpul de 2:42,08.

În clasamentul final, pe primele locuri: **1. Clubul atletic Roman,** 2. Școala sportivă Bacău, 3. Ceahlăul Piatra Neamț.

Mihai CHIRIAC — coresp.

La Facultatea de educație fizică din Iași

GENERAȚII DE PROFESORI MULTILATERAL PREGĂTIȚI, SPORTIVI DE MARE PERFORMANȚĂ

...Obiective majore, în vederea cărora cadrele didactice depun eforturi sporite

Peste puțin timp, Facultatea de educație fizică din Iași va sărbători împlinirea a zece ani de la prima promoție. Pe adresa secretariatului sosesc aproape zilnic scrisori — de... acreditare, cum spun în glumă profesorii — în care cei dinți absolvenți își exprimă bucuria de a se reîntîlni în bătrîna capitală a Moldovei.

În febra pregătirilor pentru această sărbătorire am vizitat și noi facultatea, notîndu-ne cîteva aspecte ale activității desfășurate de studenții și profesorii de aici. Iar primul interlocutor ne-a fost decanul facultății, **conf. univ. ALEXANDRU MERICĂ.**

— Recenta Hotărîre a Plenarei C.C. al P.C.R. cu privire la dezvoltarea continuă a educației fizice și sportului a trasat sarcini precise și pentru activitatea viitoare a facultăților de educație fizică. Ce acțiuni aveți în vedere pentru traducerea în fapte a acestor directive?

— Ca și pentru ceilalți activiști din domeniul educației fizice și sportului, recenta Hotărîre reprezintă, și pentru noi, un puternic imbold în munca de zi cu zi, un stimul deosebit în procesul de formare a unor noi generații de profesori și a unor sportivi de performanță cît mai valoroși. Aș sublinia însă faptul că prevederile Hotărîrii ne-au găsit pe un drum bun, noi fiind preocupați în ultima vreme de cîteva aspecte foarte importante, legate atît de activitatea didactică, cît și de cea sportivă, de performanță.

— Vă rugăm să ne vorbiți pe larg despre aceste acțiuni.

— În primul rînd, ne-am îndreptat atenția asupra asigurării unor generații viitoare de studenți cît mai bine pregătiți fizic, cu aptitudini deosebite pentru practicarea sportului de performanță. În această idee am avut inițiativa de a înființa centre de pregătire pentru copii și juniori, care au și început să funcționeze pe lîngă facultatea noastră. Deocamdată avem secții de atletism, gimnastică modernă, minivolei și minibaschet, urmînd ca peste cîtva timp să extindem numărul sporturilor cu încă două sau trei discipline.

Activitatea acestor centre este condusă în momentul de față de cadre didactice, dar peste puțin timp studenții vor prelua în cadrul practicii productive conducerea secțiilor. Paralel cu această activitate, continuă și procesul de selecție, desfășurat tot cu sprijinul cadrelor didactice care — în afara orelor de program — vizitează școli din oraș și județ, asistă la orele de educație fizică și depistează elementele cu aptitudini reale.

Pentru studenți, clubul Universitatea Iași oferă largi posibilități de practicare a sportului de performanță. De altfel, noi căutăm să-i îndrumăm pe toți cei care au făcut sport spre secțiile clubului, în timp ce pe ceilalți îi atragem și îi dirijăm spre disciplinele pentru care vădesc calități. Cred că este semnificativ, în acest sens, faptul că circa 40 la sută din studenții facultății practică sportul de performanță.

— Vă preocupă numai activitatea sportivă din cadrul facultății dv, sau ați extins aria acestor preocupări și asupra celorlalte facultăți din Universitate?

— Firește că munca noastră, a cadrelor didactice de la Facultatea de educație fizică, este strîns legată de activitatea sportivă desfășurată în toate facultățile Universității. Lectorul universitar GHEORGHE LUCA, șeful catedrei a II-a alcătuiește împreună cu noi calendarele competiționale, pornind de la organizarea campionatelor inter-ani și inter-facultăți și pînă la duminicile sportive destinate studenților. Dintre acțiunile recente, încununate cu reușite, aș menționa „Cupa 8 Martie" la gimnastică modernă și „Cupa anilor", precum și faptul că în primul semestru al acestui an numărul studenților angrenați în practicarea sportului a depășit cifra de 1600.

Cel de-al doilea interlocutor al nostru a fost **conf. univ. CONSTANTIN ALBU,** șeful catedrei I. Iată ce ne-a spus: **„Fiind președinte al Cabinetului metodico-științific aș vrea să vorbesc în primul rînd despre preocupările cadrelor didactice pentru realizarea unei strînse legături între cercetarea științifică și activitatea practică. Cred că, dintre toate inițiativele noastre, cea mai interesantă și binevenită a fost elaborarea unor îndrumare pentru activitatea de educație fizică din școli, alcătuite conform noilor programe școlare, pe cicluri de învățămînt (clasele I—IV, V—VIII și anii I—IV din licee). Sub denumirea de „Caiete metodice", aceste îndrumare cuprind planuri de lecții și amănunte deosebit de utile pentru activitatea profesorilor de educație fizică.**

În altă ordine de idei aș vrea să amintesc și despre tradițiile sportului de performanță din facultatea noastră și despre studenții care sînt fruntași atît pe stadioane, cît și la cursuri. Printre ei se află atletul Radu Gavrilaș, fotbaliștii Romila și Lupulescu, rugbystul Petre Motrescu și voleibalistele Nadia Brumă și Ana Chiriițescu".

★

Despre Facultatea de educație fizică din Iași ar mai fi încă multe lucruri de spus, dar ne vom opri, totuși, aici, pentru că, credem noi, rîndurile de mai sus sînt grăitoare în privința pasiunii și interesului cu care este privită activitatea sportivă.

Horia ALEXANDRESCU

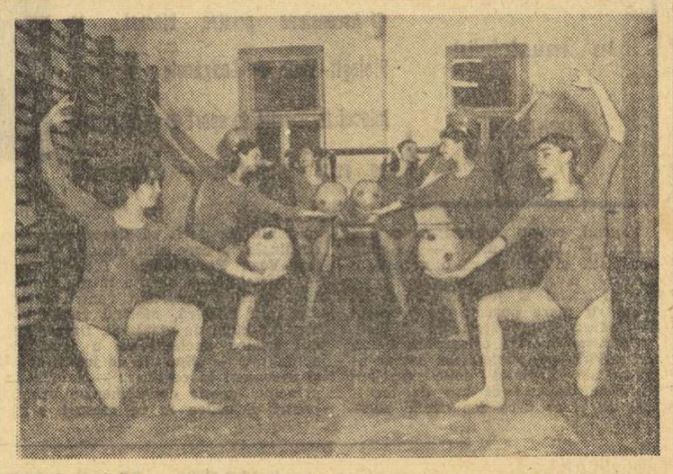

Echipa de gimnastică modernă a Universității Iași, la unul dintre antrenamentele obișnuite. Foto: Al. NOUR — Iași

MÎINE, TRAGERE LOTO OBIȘNUITĂ DUPĂ O NOUĂ FORMULĂ TEHNICĂ

Începînd de la 13 aprilie 1973, tragerile LOTO OBIȘNUITE sînt organizate după O NOUĂ FORMULĂ TEHNICĂ. În noua formulă, tragerea obișnuită Loto constă din 2 extrageri: prima de 9 numere diferite din 90, iar cea de a doua de 9 numere diferite din cele 81 de numere rămase în urnă după efectuarea primei extrageri. Deci, se vor extrage 18 numere în loc de 16 ca la tragerile anterioare.

Participați la tragerea Loto de mîine. Azi ULTIMA ZI pentru procurarea biletelor!

● Duminică 22 aprilie 1973, amatorilor de concursuri Pronosport li se oferă o plăcută surpriză prin posibilitatea de a participa la primul concurs special din acest an, la care se acordă cîștiguri suplimentare din fond special în valoare de 250 000 lei, din care — prin tragere la sorți — un autoturism DACIA 1100 și un TRABANT 601.

Rețineți! La concursul special din 22 aprilie 1973, în afara cîștigurilor obișnuite în bani, se mai pot obține cîștiguri suplimentare în bani de valoare variabilă și autoturisme. Depuneți-vă din vreme buletinele!

● Tragerea Loto de mîine va fi televizată direct din Studioul de Televiziune cu începere de la ora 18,05.

NUMERELE EXTRASE LA CONCURSUL PRONOEXPRES Nr. 16 DIN 18 APRILIE 1973 FOND GENERAL DE PREMII: 1.889.425 lei din care 774.355 lei report

EXTRAGEREA I:
37 17 42 9 31 29

EXTRAGEREA a II-a:
38 41 7 24 35

Plata premiilor va începe în Capitală de la 26 aprilie pînă la 2 iunie; în țară de la 30 aprilie pînă la 2 iunie 1973, inclusiv.

Rubrică redactată de LOTO-PRONOSPORT

Interviu fulger cu Miho Hamada

„MARIA A FOST O EXCELENTĂ PARTENERĂ"

Emoționată la culme și copleșită de asaltul felicitărilor, **Miho Hamada** se pierduse parcă în îmbrățișările celor care o înconjurau. Profitînd de un moment de răgaz, ea ne-a spus cu o voce tremurîndă: **„Extraordinar! Nu mi-am închipuit așa ceva. Să cîștigăm fără ca să fi jucat vreodată împreună. Maria este o ideală jucătoare de dublu. Am toată admirația pentru excepționala ei putere de concentrare; vasta ei experiență ne-a ajutat foarte mult. Ea a fost o excelentă parteneră..."**

— Ați avut desigur clipe de cumpănă. Care au fost cele mai evidente?

— Da, fără îndoială. În meciul de debut cu redutabila pereche Li Li — Ian Ciun (R. P. Chineză). Dar acțiunile noastre aveau atîta sincronizare încît totul a mers foarte bine. Apoi, după ce am reușit să trecem de celelalte adversare, mai ales de Rudnova — Magos și de compatrioatele mele Abe și Edano, și am ajuns în finală, m-a cuprins o mare emoție, pe care nu știam cum să mi-o stăpînesc. De aceea am început să joc partida decisivă, cu chinezoaicele Ciu Pao-cin și Lin Mei-ciun, într-o tensiune maximă. Simțeam că parcă inima era gata să-mi iasă din piept. Calmul și siguranța Mariei Alexandru m-au liniștit însă treptat și apoi totul a fost atît de frumos...

— Desigur este prematur să vorbim acum de viitor. Dar, am impresia că vă gîndiți totuși și la campionatele mondiale de peste doi ani, de la New Delhi, din India?

— Indiscutabil, aș vrea să ne apărăm titlul la următoarea ediție. Pentru aceasta însă va trebui să fiu selecționată în reprezentativa țării mele. Este dorința mea cea mai mare.

Dialogul ar mai fi putut continua. Dar avalanșa numeroșilor ziariști și comentatori devenise tot mai „amenințătoare". Din spirit de colegialitate am preferat să ne retragem...

Constantin COMARNISCHI

Miho Hamada s-a născut la 24 noiembrie 1947 la Kochi-City. Are 1,59 m înălțime și 47 kg. Este necăsătorită.

A terminat cursurile unei facultăți economice din Tokio. Lucrează în cadrul companiei Hikosuke Tamasu pentru firma de tenis de masă Butterfly.

Joacă tenis de masă de la 13 ani. Nu practică alt sport.

Cea mai bună performanță dinainte de Sarajevo: locul trei la proba de simplu femei de la campionatele mondiale, München 1969.

A fost finalistă în campionatele Japoniei la simplu feminin, în 1971, și a cucerit de două ori titlul național la dublu fete, în 1966 și 1971.

Folosește priza clasică (europeană) și este considerată o excelentă apărătoare.

FOTBAL

VĂ PREZENTĂM 12 MINI-CLASAMENTE

Duminică, revedere cu campionatul primei divizii. Ne-am gîndit să pregătim reintrarea în atmosfera Diviziei A prin prezentarea unui mic bilanț, un bilanț al constanței. **El rezultă din totalizarea notelor pe care jucătorii le-au primit în cronicile revistei „FOTBAL", de la începerea campionatului și pînă acum. Am socotit că prezentarea primilor cinci clasați pe fiecare post dă o imagine a situației din aceste posturi; faptul că unii dintre fotbaliști au fost utilizați pe mai multe posturi ne-a obligat să alcătuim un clasament suplimentar, al 12-lea.**

Echipa campionatului, care rezultă din înșirarea celor 11 jucători fruntași, o găsiți în fiecare săptămînă în revista „FOTBAL". Noi vom prezenta aceste clasamente tocmai pentru că prezintă unele interesante întreceri și, credem, vom stimula într-o comportare constant bună sau și mai bună.

O parcurgere a situației din cele 12 mini-clasamente ne demonstrează că diferențele cele mai confortabile, față de cei clasați pe locul secund le dețin **Pescaru** (Steagul roșu) pe postul de mijlocaș dreapta, **Troi** (F.C. Argeș) pe acela de extremă dreapta, și — mai cu seamă, — **Mulțescu** (Jiul) și **Mureșan** („U" Cluj) pe cele două posturi din centrul atacului.

Prezențele mai puțin așteptate pe primele locuri se numesc **Georgevici** (C.S.M. Reșița, fundaș central dreapta), **Czako** (A.S.A., fundaș stînga) și **Petrescu** (C.F.R. Cluj, extremă stînga), dar observația, departe de a fi un reproș, ci mai repede o remarcă, constituie în același timp o dovadă că pe aceste posturi s-au produs căderi ale unor fotbaliști de certă valoare. Dar cine va putea contesta meritele fruntașilor amintitelor posturi dacă ei își vor menține — prin jocuri bine cotate — în continuare — locurile de frunte?

Și-acum, iată situația în cele 12 mini-clasamente:

PORTARI: Adamache (Steagul roșu) 155 puncte; Răducanu (Rapid) 154 p; Stan (F.C. Argeș) 146 p.; Gadja (C.F.R. Cluj) 145 p.; Ghiță (S.C. Bacău) 139 p.

FUNDAȘI LATERALI DREAPTA: Tănăsescu (Sportul studențesc) 148 p.; Lupu (C.F.R. Cluj) 146 p.; N. Ionescu (Petrolul) 142 p.; Pop (Rapid) 135 p.; Sătmăreanu (Steaua) 134 p.

FUNDAȘI CENTRALI DREAPTA: Georgevici (C.S.M. Reșița) 157 p.; Boc (Rapid) 152 p.; Tonca (Jiul) 149 p.; Antonescu (F.C. Constanța) 148 p.; Catargiu (S.C. Bacău) și Tudorie (Petrolul) 143 p.

FUNDAȘI CENTRALI STÎNGA: Vlad (F.C. Argeș) 134 p.; Pojoni (U.T.A.) 148 p.; Grigoraș (Rapid) și Stocker (Jiul) 144 p.; Kiss (C.S.M. Reșița) 140 p.

FUNDAȘI LATERALI STÎNGA: Czako (A.S.A. Tg. Mureș) 141 p.; Popovici (U.T.A.) și Margasoiu (S.C. Bacău) 140 p.; Anghelini (Steagul roșu) 136 p.; Gruber (Petrolul) 135 p.

MIJLOCAȘI DREAPTA: Pescaru (Steagul roșu) 154 p.; Anca („U" Cluj) 146 p.; Dinu (Dinamo), Petescu (U.T.A.) și Pușcaș (C.S.M. Reșița) 138 p.

MIJLOCAȘI STÎNGA: Beldeanu (C.S.M. Reșița) 162 p.; Nunweiller (Dinamo) 156 p.; M. Popescu (F.C. Argeș) 148 p.; Dincuță (Petrolul) 138 p.; Domide (U.T.A.) și Cadar (Steagul roșu) 133 p.

EXTREME DREAPTA: Troi (F.C. Argeș) 147 p.; Pantea (Steaua) 139 p.; Uifăleanu („U" Cluj) 130 p; Lucescu (Dinamo) și Atodiresei (C.S.M. Reșița) 127 p.

VÎRFURI DE ATAC DREAPTA (roi de creatori): **Mulțescu** (Jiul) 151 p.; Naghi (A.S.A. Tg. Mureș) 136 p; Soo („U" Cluj) 131 p.; Țegean (C.F.R. Cluj) 127 p.; Tufan (F.C. Constanța) 124 p.

VÎRFURI DE ATAC STÎNGA (realizatori): **Mureșan** („U" Cluj) 139 p; Dumitrache (Dinamo) 125 p.; Adam (C.F.R. Cluj) 123 p.; Roznai (Jiul) 122 p.; Rugiubei (S.C. Bacău) 119 p.

EXTREME STÎNGA: Petrescu (C.F.R. Cluj) 150 p.; Györfi (Steagul roșu) 145 p.; Florea (C.S.M. Reșița) 138 p.; Hajnal (A.S.A. Tg. Mureș) 135 p.; Lică („U" Cluj) 133 p.

JUCĂTORI UTILIZAȚI PE MAI MULTE POSTURI: Vișan (C.F.R. Cluj) 143 p.; Deselnicu („U" Craiova) 135 p.; M. Sandu (Sportul studențesc) 135 p.; Mioc (S.C. Bacău) 130 p.; Kraus (Sportul studențesc) 117 p.

CONTRASTE ÎN CAMPIONATUL DE TINERET-REZERVE

Vrînd parcă să ignore lipsa de atenție cu care este privit în general, campionatul de tineret-rezerve oferă o luptă interesantă și echilibrată, un fel de copie a primelor formații, aflate în dispută aprigă atît în fruntea clasamentului, cît și la periferia sa. Și anul acesta disputa este dominată de trioul **Dinamo** (antrenor Ștefan) — **„U" Cluj** (antrenor Băluțiu), **Petrolul** (antrenor Dridea), actuala ordine în clasament —; iar jos, în zona fierbinte, se schimbă mereu locurile. O analogie între primele echipe și cele de tineret-rezerve ne oferă cîteva constatări demne de reflecție, chiar dacă distanța dintre cele două eșaloane continuă să fie (spre necazul antrenorilor) imensă. Vom lua în primul rînd, spre exemplificare, **atacul tinerilor de la Petrolul (32 goluri înscrise)** în flagrantă contradicție cu cel al primei formații care, cu numai **15 goluri la activ**, se numără printre cele mai slabe ofensive ale primei divizii. În aceeași categorie și „paralela constanțană": **echipa primă 15 goluri înscrise — echipa de tineret-rezerve 29!** Ideea poate fi continuată și în privința apărărilor. Campioana, din acest punct de vedere, U.T.A., (una din revelații), cu numai 16 goluri primite poate trezi invidii serioase în rîndul primei formații, greu încercată în această primăvară, în primul rînd, datorită defensivei sale care a cedat de nu mai puțin de 28 de ori!

Adevărul este că echilibrul existent în clasamentul echipelor de tineret-rezerve nu se datorește unei creșteri a nivelului valoric (excepțiile sînt foarte rare!), ci a unei egalizări de sus în jos. Pentru că, dacă luăm numai ultimele rezultate, nu mai avem nevoie de alte argumente. Liderul, Dinamo, pierde la F.C. Argeș cu 2—0, deci în fața unei echipe de locul 13; Petrolul, după ce face scor la Bacău (5—0), se chinuie acasă (1—0) cu penultima clasată, C.F.R. Cluj, pentru ca apoi să piardă la Steagul roșu; „U" Cluj pierde la Bacău acolo unde foarte puține echipe au fost atît de... filantroape!

Cîteva cuvinte și despre echipele din **„zona rece"** a clasamentului. Pe ultimul loc a fost multă vreme **echipa băcăuană**, dar, grație unei victorii surprinzătoare la Craiova, team-ul moldovean a urcat pe locul 14, cedînd „lanterna" **formației din Tg. Mureș**, ce-i drept cu un joc mai puțin. Neașteptat de slab evoluează **Universitatea Craiova**, cîndva echipă campioană a tineretului. Astăzi, craiovenii se află pe locul 11, și, chiar dacă au un joc mai puțin susținut, rezultatele lor nu pot mulțumi pe nimeni. Cum nemulțumitoare este și poziția **Stelei**, echipă cu rezerve și tineri foarte valoroși, pentru că formația militară se află abia pe locul 6, singura sa consolare fiind eficacitatea atacului — 41 de goluri înscrise, ceea ce reprezintă recordul competiției.

Dincolo de aceste reflecții fugare să nu uităm că acest campionat — unde, de bine de rău se rodează cîțiva tineri — luați ultimele promovări în prima divizie: Tănase (Petrolul), Cuca (UTA), Cosma (Dinamo), Chivu (Univ. Craiova), Sava (Jiul) — este privit cu prea puțină atenție. Și ca programare a jocurilor pe terenuri necorespunzătoare și ca seriozitatea cu care sînt tratate problemele de fond ale acestui eșalon. **Mai toți antrenorii echipelor de tineret-rezerve depun suflet și eforturi în munca lor, așteptînd roade bogate, și truda aceasta trebuie susținută printr-un interes general accentuat. Un prim apel îl facem spre participarea mult mai serioasă a tinerilor jucători în pregătiri și în jocuri. Pentru că, dincolo de argumente pro și contra, acest campionat de tineret-rezerve să crească valoric, în folosul fotbalului românesc.**

Mircea M. IONESCU

Arbitri iugoslavi la meciul cu Albania

F.I.F.A. a comunicat ieri forului nostru că a decis schimbarea arbitrilor pentru meciul **Albania — România** de la 6 mai, de la **Tirana**. În locul unui trio de arbitri din **Portugalia**, întîlnirea va fi condusă de trei arbitri din **Iugoslavia**.

NEAGU ȘI ANGELESCU ȘI-AU RELUAT ANTRENAMENTELE

La începutul acestei săptămîni, rapidiștii Neagu și Angelescu, care au fost mai multă vreme accidentați, și-au reluat antrenamentele. Cu toate acestea, ei nu sînt încă total restabiliți și nu vor putea face parte din formație în meciul cu **Steagul roșu**. În schimb, este posibilă reintrarea lui Petreanu și Dumitriu III.

CAMPIONII DE ZONĂ LA JUNIORI MICI ȘI MARI

BOX

În mai multe orașe din țară au avut loc fazele de zonă ale campionatului național de box rezervat juniorilor mici și mari. Iată cîștigătorii, în ordinea celor 12 categorii de greutate.

TIMIȘOARA: juniori mici: C. Tismănaru (Pitești), K. Kesler (Reșița), C. Matei (Reșița), V. Marta (C-lung Muscel), V. Moldovan (Oțelul roșu), W. Stenghel (Sibiu), C. Breje (Timișoara), A. Pleșa (Timișoara), D. Văleanu (C-lung Muscel), A. Suveg (Timișoara), M. Săndulescu (Pitești), Fr. Luxemburg (Reșița); **juniori mari:** D. Truț (Timișoara), D. Negru (Sibiu), I. Căprărescu (Timișoara) Fl. Jurcuță (Timișoara), P. Cuțitor (Sibiu), V. Sîrbu (Bocșa), L. Măciucă (Timișoara), G. Brătescu (Pitești), V. Didea (Reșița), P. Batki (Reșița), I. Brezeanu (Pitești), I. Săliceanu (Arad).

Șt. MARTON-coresp.

GALAȚI: juniori mici: I. Lungu (Galați), D. Donose (Buzău), N. Stoienescu (Galați), I. Porumb (Galați), P. Harasciuc (Tulcea), I. Stroe (Buzău), Gh. Barah (Galați), T. Vîrlan (Galați), A. Tudor (Galați), V. Grigoraș (Tulcea), T. Barbu (Galați); **juniori mari:** V. Moldoveanu (Galați), I. Cristea (Rm. Sărat), I. Gavrilă (Buzău), A. Barbu (Galați), G. Grozea (Galați), N. Movilă (Galați), N. Nicolov (Galați), I. Dimache (Galați), P. Istrate (Galați), C. Tudose (Măcin), D. Mici (Galați), G. Axente (Galați).

T. SIRIOPOL-coresp. județean

SUCEAVA: juniori mici: C. Michitoi (Suceava), Z. Frincu (Bacău), C. Ilieș (Bacău), I. Istrate (Iași), T. Chișcă (Iași), S. Bolog (Iași), V. Neacșu (Bacău), St. Steangă (Iași), V. Tănase (Iași), M. Stuza (Iași), I. Leancă (Iași); **juniori mari:** I. Croitoru (Suceava), C. Dreier (Iași), M. Vornicu (Suceava), V. Albu (Suceava), V. Soroceanu (Iași), N. Dolcan (P. Neamț), M. Roibu (Suceava), M. Oatu (Bacău), G. Sasu (Suceava), D. Hubă (Suceava), Gh. Matache (P. Neamț).

C. ALEXA-coresp. județean

TG. MUREȘ: juniori mici: T. Grărgia (Brașov), V. Cimpoieșu (Brașov), M. Deliu (Tg. Mureș), P. Pruzaru (Brașov), Gh. Nahy (Reghin), St. Petre (Brașov), I. Cugerean (Tg. Mureș), L. Medre (Reghin), N. Marhodin (Brașov); **juniori mari:** A. Vaczkamy (Tg. Mureș), N. Roman (Brașov), St. Biclea (Brașov), I. Nagy (M. Ciuc) Gh. Găescu (Reghin), M. Ungureanu (Brașov), D. Cimpoieșu (Brașov), Gh. Moraru (Brașov), D. Văcaru (Brașov), Gh. Bucur (Reghin), Al. Degi (Tg. Mureș).

C. ALBU-coresp.

GIMNASTICĂ

La finele săptămînii

ÎNTÎLNIRE DE TINERET ROMÂNIA — U. R. S. S.

La finele acestei săptămîni, gimnastica noastră se va afla din nou în fața unui examen internațional: sîmbătă, în Capitală, va avea loc meciul amical internațional dintre echipele de tineret (feminine și masculine) ale României și Uniunii Sovietice. Un nou prilej pentru sportivii noștri de a-și verifica gradul de pregătire, de a face un util schimb de experiență cu reprezentanții școlii de gimnastică din Uniunea Sovietică.

În vederea acestei confruntări, în care se va concura numai cu exerciții liber alese, la complexul sportiv „23 August" s-au reunit în aceste zile loturile lărgite de gimnaste și gimnaști, din care urmează a fi alcătuite echipele definitive ce vor concura la sfîrșitul săptămînii. Există încă incertitudini asupra formulei de echipă feminină, opinîndu-se, în general, spre formarea unei selecționate în care să intre atît gimnaste care au evoluat la Ruse, în meciul cu echipa similară a Bulgariei, cît și cîteva eleve ale antrenorului Bela Karoli, între care *Nadia Comăneci* și *Maria Cojanu*. Lucrurile se vor clarifica astăzi, cînd este programat un concurs de selecție. În ce privește echipa masculină, este mai mult ca sigur că se va apela la *Nicolae Oprescu, Mihai Borș, Liviu Mazilu, Ștefan Gall, Gheorghe Ișan, Radu Branea.*

Meciul dintre echipele de tineret ale României și U.R.S.S. va avea loc sîmbătă după amiază, în sala Floreasca.

PANTEA INDISPONIBIL

Antrenorul Gh. Constantin are din nou probleme în privința alcătuirii atacului echipei Steaua pentru meciul cu C.S.M. Reșița. Celor trei jucători accidentați (Aelenei, Iordănescu, Năstase), li s-a adăugat acum și Pantea, care a suferit o ruptură de fibre musculare, prezența lui în formație devenind incertă.

SPORTUL ÎN LUME

SURPRIZE ÎN TURNEELE DE TENIS

● Smith și Orantes eliminați de outsideri ● Jucătorii români se califică

MONTE CARLO. — Jucătorii români Ilie Năstase și Ion Țiriac s-au calificat pentru optimi de finală, în turneul internațional de tenis de la Monte Carlo. Ilie Năstase l-a eliminat cu 6—4, 6—3 pe mexicanul J. Lara, în timp ce Țiriac a cîștigat cu 6—1, 7—6 în fața lui A. Korpas. O mare surpriză a furnizat tînărul jucător italian **Corrado Barazzutti**, care l-a întrecut cu 6—7, 6—4, 6—1 pe spaniolul **Manuel Orantes**. Alte rezultate: **Borg** (Suedia) — **Machan** (Ungaria) 6—4, 6—1; **Bertolucci** (Italia) — **Hrebec** (Cehoslovacia) 6—4, 6—1; **Munoz** (Spania) — **Taroczy** (Ungaria) 6—4, 7—6; **Mignot** (Belgia) — **Meiler (R.F.G.)** 6—0, 6—4; **Gulyas** (Ungaria) — **N'Godrella** (Franța) 7—5, 6—0; **Goven** (Franța) — **Deblicker** (Franța) 7—5, 6—1; **Panatta** (Italia) — **Johansson** (Suedia) 6—3, 7—6. În optimile de finală, Năstase l-a învins pe Szoke (Ungaria) cu 6—2, 6—2.

JOHANNESBURG. — Tenismanul american **Stan Smith**, neînvins în 20 de partide susținute în ultimul timp, a fost eliminat încă din primul tur al concursului internațional de la Johannesburg. Autorul surprizei este portoricanul **Charles Pasarell**, care a cîștigat în două seturi: 6—2, 6—2. Alte rezultate: **Battrick** (Anglia) — **Emerson** (Australia) 7—6, 6—3; **Parun** (Noua Zeelandă) — **Stockton** (SUA) 4—6, 6—1, 6—2; **Mandarino** (Brazilia) — **Dent** (Australia) 2—6, 6—4, 7—6; **Lutz** (SUA) — **McMillan** (RSA) 6—7, 7—5, 6—1.

HELSINKI. — La Helsinki, în meciul pentru „Cupa Davis" (zona europeană) dintre echipele Greciei și Finlandei, conduc oaspeții cu 2—1. În proba de dublu, perechea Kalogheropoulos, Kelaidis a învins cu 8—6, 2—6, 6—3, 3—6, 9—7 cuplul Sailae, Timonen.

BOXERII POLONEZI ÎNVINGĂTORI

NEW YORK, 18 (Agerpres). — Echipa de box a Poloniei a susținut a doua întîlnire de la sosirea în S.U.A. Pugiliștii polonezi au evoluat la West Paterson (New Jersey) în compania reprezentativei țării pe care au întrecut-o cu scorul de 16—6.

BOGATĂ AGENDĂ OLIMPICĂ

MONTE CARLO, 18 (Agerpres). — Cea de-a 4-a adunare generală a comitetelor olimpice naționale din Europa își va desfășura lucrările la Monaco, în zilele de 4 și 5 mai, în prezența președintelui C.I.O., lordul Killanin. Se așteaptă să participe delegați din 28 de țări. Secretarul general al adunării, Jean Weymann (Elveția), a declarat, cu prilejul unei conferințe de presă, că este de dorit ca pe viitor comitetele olimpice europene să colaboreze mai eficient pentru dezvoltarea activității sportive pe vechiul continent. În programul reuniunii de la Monaco sînt înscrise o serie de probleme importante, între care și proiectul organizării „Jocurilor europene".

LAUSANNE, 18 (Agerpres). — După cum s-a anunțat, Comitetul internațional olimpic a numit o comisie de anchetă pentru a studia condițiile în care se practică unele sporturi, printre care și înotul, în Republica Sud-Africană și Rhodesia, țări excluse din diferite federații sportive internaționale pentru politica lor de apartheid. Această comisie, condusă de mexicanul Xavier Ostos, s-a deplasat la fața locului, urmînd să-și prezinte raportul la Congresul Federației Internaționale de natație, ce va avea loc la 28 august, la Belgrad. Din primele informări culese de reprezentanții presei, se crede că R.S.A. și Rhodesia vor fi excluse și din cadrul Federației internaționale de natație.

RAID-ANCHETĂ ÎN MUNICIPIUL PLOIEȘTI

(Urmare din pag. 1)

de locatari — ing. **Ludovic Winkelbauer** — care, aflînd despre scopul vizitei noastre prin cartier, ne-a spus: **„Raportat la cei aproximativ patru mii de locuitori, dintre care majoritatea copii și tineri, cartierul nostru are foarte puține locuri de joacă și sport, special amenajate pentru ei. Totuși, ca să nu credeți că chiar pe toți ne lasă indiferenți această problemă, v-aș ruga să mergeți să vedeți terenul în curs de amenajare dintre blocurile A2—A6 de pe str. Tîrnave".**

Într-adevăr, găsim aici o suprafață proaspăt curățată și nivelată, încadrată pe trei laturi de pomi plantați de curînd. La o fereastră larg deschisă către acest teren, o gospodină trebăluia. O întrebăm dacă n-o neliniștește perspectiva apropiată a unui asemenea teren de joacă și sport în apropierea locuințelor. **„De jucat, copiii oricum trebuie să se joace. Și e mult mai bine ca aceștia să fie adunați într-un loc bine întreținut și aflat sub ochii noștri, decît să zburde printre mașini, pe asfalt".** Apropo de locuri bine întreținute: în preajmă, un spațiu de joacă pentru cei mici lăsat în paragină, cu un leagăn rupt, un carusel știrb cu două scaune în loc de patru, un balansoar fără... ax! **Deci, în afară de amenajări este nevoie și de simț gospodăresc.**

CONCEPȚIE CE TREBUIE CORIJATĂ

Oricum am întoarce-o, singurele bare fixe sînt... cele de bătut covoare. Și gospodinele, firesc, nu sînt deloc dispuse să le lase copiilor pentru exerciții. **De altfel, concepția în ceea ce privește amenajarea spațiilor de joacă și sport din cartiere este deficitară, fapt subliniat atît de vicepreședintele C.J.E.F.S. care ne însoțea — Mircea Cojocaru — cît și de profesorul ploieștean Gh. Anghel care a prefațat raidul nostru anchetă, prin scrisoarea trimisă ziarului. Se consideră că dotarea unor mici spații dintre blocuri cu un petec de verdeață și cîteva aparate de joacă pentru cei mai mici locatari, înseamnă rezolvarea locurilor de joacă și sport pentru copii. Se uită diferențierea firească, pe grupe de vîrste. Copiii de vîrstă școlară — îndeobște îndrăgostiți de alergare și minge — au nevoie de alte spații unde să-și consume energia.**

Iată, deci, o concepție care trebuie revizuită de către edilii localităților noastre. **În Ploiești, după cum ne-a spus președintele Consiliului municipal pentru educație fizică și sport — tov. Ion Brujban — pe planșele proiectanților și-au găsit locul asemenea terenuri, numai că blocurile s-au ridicat, iar terenurile n-au mai apărut.**

Liceul „Dobrogeanu Gherea". Se remarcă de la distanță cordonul cochet, bituminizat, al terenurilor de sport. Despărțite printr-un gard, un spațiu impunător, nivelat și acoperit cu pietriș îți sugerează prin dimensiuni o platformă de terenuri, înconjurată de o pistă de atletism. **O asemenea bază sportivă ar fi o oază binevenită în cartierul de Nord al Ploieștiului, unde seceta unor asemenea baze este vizibilă. Pentru moment, amenajarea sa se află în impas întrucît forul tutelar de învățămînt n-a mai acordat școlii fondurile necesare. Chiar terminat, însă, terenul nu și-ar deschide porțile pentru toți tinerii cartierului, întrucît conducerea liceului (director: O. Andreescu) se teme de perturbarea procesului de învățămînt. Noi opinăm pentru eforturi conjugate, la nivel municipal, pentru ca baza sportivă să fie grabnic terminată, în folosul întregului cartier, iar accesul la aceasta să fie organizat și supravegheat.**

AM VĂZUT ÎNFLORIND FORMALISMUL!

Cartierul Ploiești-Vest, unul dintre cele mai tinere ale orașului (în care se mai construiește încă intens), îți lasă impresia că nici măcar nu și-a pus vreodată problema spațiilor de joacă, sport și agrement pentru locuitorii săi. **La tot pasul ai de făcut ascensiuni peste movile de pămînt lăsate de constructori printre blocuri și arareori înlăturate de cetățenii mutați de circa 2—3 ani pe aici. Am văzut chiar înflorind formalismul: în recenta și absolut necesara campanie de sădire a pomilor în întreaga țară, în preajma Școlii generale nr. 6 locatarii au înfipt, pur și simplu, puieții printre grămezile de pămînt, nefăcînd nici un efort de nivelare și înfrumusețare a locului! Să ne mai mirăm oare că spațiile de joacă și sport lipsesc cu desăvîrșire în cartier?**

În drum spre cartierul de sud, ne-am oprit la **Școala generală nr. 4** unde, după cum ne-a informat președintele C.J.E.F.S. **Teodor Constantinescu**, au fost investite fonduri pentru amenajarea unei piste de alergări. Ne-a fost destul de greu s-o reperăm în curte, fiind acoperită în mare parte de iarbă! Ni s-a vorbit aici despre necesitatea drenării pistei (de 60 m), de lipsa unor fonduri, a zgurei speciale. Esențial rămîne însă faptul (ce părere are conducerea școlii?) că pista de zgură existentă este atît de folosită încît... a năpădit-o verdeața!

Str. Teleajen, din cartierul Sud. Întîlnim aici un loc de joacă pentru copiii mici... periculos. De ce? Pentru că există gropi în care copiii se pot accidenta, pentru că părțile metalice ale aparatelor sînt deteriorate, cu fiare îndoite, iar scîndurile de pe balansoare lipsesc.

Unde este grija celor mari?

Printre mașini, pe stradă, sportul se poate solda cu accidente nedorite

BASCHET

MOZAIC COMPETIȚIONAL

REPREZENTATIVA DE JUNIOARE PLEACĂ LA BARI

După cum am mai anunțat, echipa națională de junioare va lua parte, între 21 și 23 aprilie, la turneul de calificare pentru campionatul european rezervat acestei categorii de jucătoare. România face parte din grupa de la Bari, alături de selecționatele Italiei, Israelului și Iugoslaviei. În acest scop, tinerele noastre baschetbaliste se pregătesc în Capitală, sub îndrumarea antrenorilor L. Nagy și M. Fleșeriu și urmează ca vineri să plece spre Bari.

SELECȚIONATA BUCUREȘTIULUI PARTICIPĂ LA „MARELE PREMIU AL ORAȘULUI SOFIA"

Ca în fiecare an, tradiționala competiție „Marele Premiu al orașului Sofia" va reuni puternice selecționate de capitale, printre care cele ale Havanei, Berlinului, Madridului, Varșoviei, Sofiei, Bucureștiului ș.a. Lotul bucureștean va pleca duminică la Sofia, în următoarea componență: Diaconescu, Novac, Ciovulescu, Georgescu, Cernat, Tarău, Oczelak, D. Dumitru, Mănăilă, Rühring, Scutaru și Zdrenghea. Antrenori: Al. Popescu și E. Sarossy. Turneul va începe în ziua de 24 aprilie.

ASTĂZI, MECIUL FEMININ, CRIȘUL ORADEA — I.E.F.S.

Restanța Crișul — I.E.F.S. (etapa a XIII-a a diviziei feminine A) se desfășoară astăzi la Oradea. Partidele ultimei etape a celui de al doilea tur al campionatului feminin vor avea loc sîmbătă (Universitatea Cluj — I.E.F.S.) și duminică (Voința Tg. Mureș — Rapid). Celelalte jocuri ale etapei se vor disputa la 8 mai (Sănătatea Satu Mare — Politehnica București) și la 9 mai (Crișul — Voința București).

DIVIZIA B SE REIA LA SFÎRȘITUL SĂPTĂMÎNII

Al patrulea (și ultimul) tur al diviziei B începe la sfîrșitul acestei săptămîni, urmînd ca la încheierea lui să fie cunoscute echipele care vor participa la turneele de calificare în divizia A (între 1 și 3 iunie, în sală, pe teren neutru).

HANDBAL

LA SEMICERC...

● Formația masculină de divizia A, Minaur Baia Mare a întreprins un turneu de mai multe jocuri în Ungaria. Iată echipele pe care le-au întîlnit handbaliștii băimăreni și rezultatele înregistrate: cu o **selecționată a Ungariei 21—19 (15—15), cu Csepel Budapesta 27—15 (10—7), cu Spartakus Budapesta 20—14 (12—6),** cu **Dozsa Debrețin 15—15 (8—9).** La sfîrșitul turneului, antrenorul Lascăr Pană s-a arătat mulțumit de evoluția elevilor săi, remarcînd în mod special comportarea portarului Negovan și a jucătorilor Panțîru și Rotaru.

● La Călărași s-au disputat întrecerile din cadrul competiției „Cupa Orașelor", întrecere rezervată, după cum se știe, junioarelor II. La capătul unor jocuri atractive și viu disputate, reprezentativa orașului București a cucerit trofeul pus în joc. De reținut că selecționata Capitalei obține pentru prima dată victoria în această competiție, fapt care dovedește că munca antrenorului Gheorghe Predescu și a elevelor sale n-a fost zadarnică.

● Duminică se dispută cea de a XXI-a etapă a diviziei feminine A, care programează următoarele întîlniri: **Rulmentul Brașov—Constructorul Timișoara, Universitatea Timișoara—Progresul, Universitatea București—Rapid, IEFS—Mureșul Tg. Mureș și Textila Buhuși—Voința Odorhei.**

NOUA ORGANIZARE A ATLETISMULUI AFRICAN

Atletismul este unul dintre cele mai populare sporturi pe continentul african. Atleții africani ocupă poziții din ce în ce mai bune, care îi fac să fie considerați printre favoriți la numeroase probe în marile competiții internaționale. Odată cu succesele, începe și o serioasă operă de organizare și dotare a mișcării atletice pe acest continent. Astfel, în Libia a apărut prima pistă de tartan, urmată de amenajări similare în Algeria și Nigeria, precum și altele în curs de construcție în Kenya și Tunisia.

Pentru o mai bună coordonare a eforturilor ce se fac pentru impunerea sportului și în special a atletismului african în lume, a luat naștere recent Federația africană de atletism. Acestui organism, proaspăt constituit, îi precede o bogată istorie. Încă după succesele obținute la ediția mexicană a Jocurilor Olimpice de vară, Consiliul superior al sportului african a hotărît, în adunarea sa generală, să însărcineze un comitet coordonator cu alcătuirea statutului federației atletice. În anul 1971, la Kampala (Uganda), cu ocazia campionatelor de atletism ale Africii de Vest, cei mai de seamă activiști în domeniul sportiv de pe continent au luat în discuție structura viitoarei organizații, care este realizată în clipa de față. Președinte al federației a fost ales Lamin Diak, secretar de stat cu problemele tineretului din Senegal.

Scopul noii organizații este de a unifica eforturile și a coordona rezultatele diferitelor regiuni ale Africii și a organiza, la fiecare doi ani, campionatele continentale. Totodată, federația are în sarcina sa pregătirea noilor cadre de antrenori.

ȘAHIȘTII NOȘTRI PE LOCURI MODESTE

În turneul internațional de șah de la Las Palmas (Insulele Canare) au fost continuate partidele întrerupte. Vlastimil Hort (Cehoslovacia) a remizat cu olandezul Ree, iar fostul campion mondial, Tigran Petrosian, a întrerupt pentru a doua oară cu elvețianul Hug. Înaintea ultimelor 3 runde, în clasament conduc Stein (URSS), Andersson (Suedia) și Ribli (Ungaria) cu cîte 7½ puncte. Florin Gheorghiu se află pe locul 11, cu 6 puncte.

★

Partidele din runda a 11-a a turneului internațional de șah „Memorialul Milan Vidmar", care continuă în localitatea Portoroz, s-au încheiat cu următoarele rezultate: Ivkov — Puc 1—0; Parma—Ciocâltea ½—½; Radulov — Planinci ½—½; Matanovici — Osterman 0—1; Minici — Gligorici ½—½. În clasament conduce marele maestru maghiar Lajos Portisch cu 7½ (1) puncte, urmat de Gligorici, Quinteros și Smejkal cu cîte 6½ (1) p, Parma 6½ p. Victor Ciocâltea se află pe locul 15, cu 3½ puncte.

TELEX ● TELEX ● TELEX ● TELEX

Turneul internațional de șah de la Vrnjacka Banja a continuat cu partidele rundei a 4-a în singura partidă decisă, Mesing l-a învins pe Pidevski. A fost consemnată remiza în partidele Forintos — Simici, Tringov — Vukici și Marjakovici — Lengyel. În clasament conduce Tringov (Bulgaria) cu 2½ p urmat de Velimirovici (Iugoslavia) — 2 (2) p și Benkö (S.U.A.) — 2 (1) p etc.

■

Desfășurată la Bordeaux, întîlnirea de natație dintre echipele Elveției, Bulgariei și selecționatele secunde ale Franței s-a încheiat cu victoria sportivilor elvețieni. În clasamentul general Elveția a totalizat 257 puncte, fiind urmată de Franța (B) — 232 puncte și Bulgaria — 199 puncte. Rezultate din ultima zi de concurs: masculin: 200 m fluture — Dobrev (Bulgaria) 2:14,69; 200 m liber — Gheorghiev (Bulgaria) 2:02,16 (nou record național); 200 m spate — Meslier (Franța) 2:17,13; 200 m bras — J. Pierre (Elveția) 2:31,84; feminin: 100 m spate — Suzanne Niesner (Elveția) 1:10,06; 100 m bras — Erika Ruegg (Elveția) 1:19,73; 200 m liber — Françoise Monod (Elveția) 2:16,91.

■

Cea de-a 24-a ediție a campionatului mondial de scrimă, rezervat juniorilor va începe astăzi la Buenos Aires cu participarea reprezentanților a 20 de țări. Întrecerile vor avea loc în „Palatul Expoziției" unde au fost amenajate 9 planșe de concurs.

■

În cadrul unei gale de box, desfășurată la New York campionul Columbiei la categoria mijlocie Rodrigo Valdes l-a învins prin ko în repriza a 5-a pe americanul Kid Booker. În urma acestei victorii Valdes are șanse să fie numit șalanger al campionului mondial, argentinianul Carlos Monzon.

■

Au luat sfîrșit întrecerile grupelor preliminare din cadrul turneului internațional feminin de volei care se desfășoară în localitatea vest-germană Osnabrück. Iată rezultatele înregistrate: grupa A: Belgia — Danemarca 3—0, R.F. Germania — Italia 3—0; grupa B: Elveția — Spania 3—0, Olanda — Franța 3—2. În semifinalele turneului se vor disputa partidele R.F. Germania — Belgia și Olanda — Franța.

■

În ziua a doua a turneului internațional masculin de volei de la Neapole s-au înregistrat următoarele rezultate: Italia — Suedia 3—0; R.F. Germania — Elveția 3—1; Turcia — Anglia 3—0; Franța — Spania 3—0.

■

Titlul european de box la categoria cocoș (rămas vacant în urma retragerii spaniolului Agusto Senin) a fost cucerit de pugilistul englez Johnny Clark, învingător la puncte în meciul de 15 reprize, susținut la Londra cu italianul Franco Zurlo.

„CUPA ȚĂRILOR LATINE"

HANDBALIȘTII ROMÂNI AU OBȚINUT O VICTORIE CATEGORICĂ ÎN FAȚA CELOR BRAZILIENI

REZULTATELE DE IERI
(Etapa a II-a)

Spania — Italia 24—9 (14—2)
Franța — Portugalia 17—17 (9—8)
România — Brazilia 27—10 (17—4)

PROGRAMUL DE AZI

ora 17 Franța — Italia,
ora 18,15 Portugalia — Brazilia,
ora 19,30 România — Spania.

CLASAMENTUL

1. România 4 p (43—17), 2. Spania 4 p (40—22), 3. Franța 3 p (40—30), 4. Portugalia 1 p (30—33), 5. Italia 0 p (16—40), 6. Brazilia 0 p (23—50).

MUNICIPIUL GHEORGHE GHEORGHIU-DEJ, 18 (prin telefon). Acum, pentru că cerul este senin pe Valea Trotușului, iar pericolul ploii și, deci, al schimbării locului de disputare a celei de-a 5-a ediții a „Cupei Țărilor Latine" a dispărut, să ne limităm comentariul la probleme strict handbalistice. Pe plan competițional, propriu-zis, primul lucru ce trebuie remarcat după partidele inaugurale este acela că raportul de forțe în cadrul acestei întreceri internaționale s-a schimbat mult și în bine. „Cupa Țărilor Latine" a depășit, credem, etapa unui început de drum, promițînd să devină o dispută cu mai multă consistență, cu jocuri mai echilibrate ca în trecut, furnizînd partide calitativ mai bune, cu evidente accente de handbal modern.

Faptul se arată demn de a fi subliniat, cu precădere, din două motive. Primul ar fi acela că formațiile cu pretenții la primele locuri (România, Franța și Spania) prezintă loturi noi, proaspete, fără jucători care să fi trecut prin focul unor aprige dispute internaționale, așa cum s-au petrecut lucrurile la edițiile precedente. Cu excepția lui **Stockl** din selecționata română, a lui **Centanni,** la francezi sau a lui **Sagarribay,** la spanioli (handbaliști care au făcut parte din primele reprezentative ale țărilor respective) în rest, cu ocazia primei etape a întrecerii am urmărit la lucru numai elemente tinere, jucători cu frumoase perspective, dintre care mulți arată de pe acum calități fizice sau deprinderi tehnice de viitori mari handbaliști. Iată de ce o astfel de structurală schimbare a loturilor a determinat o nivelare valorică între echipele de frunte ale competiției.

Al doilea motiv ar fi acela că s-a constatat un mare salt calitativ în evoluția formațiilor Portugaliei, Italiei și Braziliei. Lusitanii, de pildă, au jucat atent, cu mare grijă, practicînd un handbal care se vedea că este studiat și bine însușit. Dar, poate cel mai spectaculos salt l-au făcut jucătorii italieni și cei brazilieni. Jucătorii acestor formații au depășit stadiul de elevi silitori, devenind practicanți avizați ai acestui sport, cu înclinații deosebite spre handbal-spectacol, bogat în fente, driblinguri și alte subtilități tehnice.

Așadar, un început promițător care satisface, credem, gustul de spectacol al numeroșilor iubitori de sport din acest centru industrial și răsplătește eforturile inimoșilor organizatori ai competiției.

ROMÂNIA — BRAZILIA 27—10 (17—4)

O victorie clară sub toate aspectele. Echipa noastră a evoluat mai bine ca în ajun, acționînd în viteză, mult mai activ și, desigur, mai eficace. Realizatori: **Grabovschi 6, Neagu 5, Drăgăniță 3, Voinea II 2, Dumitru 2, Tase 2, Oros 2, Stöckl 2, Deacu 2, Capră,** pentru România, respectiv, **Pergamo 4, Waak 2, Filho 2, Nicoli și Hamilton.** Au condus Jurici și Kreso (Iugoslavia)

SPANIA — ITALIA 24—9 (14—2)

Italienii au condus cu 1—0 pînă în minutul 6, după care conducerea jocului au avut-o numai handbaliștii spanioli, care s-au impus net. Au marcat: **Sagarribay 10, Diegues 3, Ortega 2, Lopez 2, Pallas 2, Meana, Aguire, Floriano, Alcade, Sanchez** cîte 1 pentru Spania, **Vecchio 3, Bianchi 2, Da Rui 2, Angelli 1** pentru Italia. Au condus bine suedezii H. Carlsson și L. Olsson.

FRANȚA — PORTUGALIA 17—17 (9—8)

Prima surpriză a actualei ediții a competiției! Francezii au condus majoritatea timpului, dar cu două minute înainte de sfîrșit portughezii au luat conducerea cu 17—16, fiind egalați în extremis. A fost cel mai frumos joc din cîte am văzut pînă acum în acest turneu, spectaculos și palpitant. Remarcabilă comportarea portarului portughez Carlos Silva. Au condus H. Singher și P. Rauchfus (R. D. Germană).

Marcatori: **P. Meyer 5, Nicaise 4, Bouteiller 2. G. Meyer 2, Centani 2, Chepy, Bienetruy** pentru Franța, respectiv, **Vasconsellos 7, Pillar 3, Calado 3, Correiia 2, Menendez Lafuente.**

Călin ANTONESCU

A ÎNCEPUT TURNEUL F.I.R.A. '73 PENTRU JUNIORI

UN JOC DE FLĂCĂI

La urma urmei, nici William Webb Ellis nu era decît un copilandru cînd a luat-o razna pe gazonul din curtea de școală de la Rugby cu balonul în brațe, izvodind jocul acesta cu mingea țuguiată. Isprava se petrecea tot într-o primăvară, cu exact 150 de ani în urmă...

Ieri, în două capete ale Bucureștilor, în Cotroceni și în Giulești, tot juni cu tuleele abia mijite s-au avîntat într-un adevărat campionant continental al acestui joc căruia ne-am obișnuit să-i zicem „bărbătesc", cînd mult mai potrivit ar fi să-l chemăm: un joc de flăcăi — atît de mult seamănă cu hîrjoana adolescentină pe tăpșane.

Sub soarele blînd al după-amiezii de ieri, ne-am odihnit ochii pe iarba clubului Progresul, pe petecul de pămînt unde noi înșine, cei vîrstnici, zburdam cîndva, altădată, în jurul balonului oval, comițînd cu avant-uri și alcătuind mișcări. Acum, vinzoleala plină de bucurie, de ambiție, de curaj era a altor tineri, din altă generație, practicînd sportul cu superbă conștiință de sine. Flăcăi din 8 țări europene și nord-africane au venit la București să-și dispute un titlu. Steaguri pe marginea arenei și imnurile intonate marcau prezența lor. Dar în toiul disputei, în cascada paselor, în vraja baloanelor ascunse prin pădurea de picioare, în vijelia șarjelor, ba chiar a placajelor, nu mai rămînea decît o adevărată joacă, sănătoasă și binefăcătoare.

Firește, unii au îndeminare mai mare, alții mai puțină. Dincolo, în potcoava ceferiștilor, vegheați de claxoanele trenurilor electrice (dar lipsiți de o tabelă de marcaj!), junii Franței dădeau o mostră a ceea ce, de altfel, cunoșteam din savantlîcul tehnic al seniorilor lor. Continuitatea generațiilor...

Victor BĂNCIULESCU

Roger Bonaldo inițiază un nou atac francez, urmărit (dar, pînă la urmă, fără succes) de rugbyștii din echipa Marocului, Duprat și Aziz Bougja, ultimii doi din dreapta.
Foto: V. BAGEAC

EVOLUȚIE PALPITANTĂ A SCORULUI

În cel de-al doilea meci de pe „Giulești", Italia a întrecut Cehoslovacia cu 18—8, după ce învinșii au condus la pauză cu 4—3... Meciul a plăcut, pe de o parte prin evoluția scorului, iar pe de altă parte datorită italienilor, care s-au întrecut în acțiuni pline de fantezie. Un adevărat... balet rugbystic! Victoria juniorilor squadrei azzurra este meritată, dacă ținem seama că aceștia au atacat mai mult și mai incisiv. Rugbyștii cehoslovaci au avut doar unele momente de mare clarviziune în care au și realizat puncte.

Scorul l-au deschis italienii, printr-o lovitură de pedeapsă. Autor, **Coletti** (min. 19). Apoi, rugbyștii cehoslovaci au întors rezultatul, prin încercarea — splendidă — realizată de **Kuc.**

La reluare, italienii vor conduce din nou, **Borseto** transformînd o lovitură de pedeapsă (min. 51), după care și-au sporit avantajul prin **Gaetaniello:** încercare transformată de Coletti (min. 68). Apoi, cehoslovacii au redus din handicap, printr-o încercare, în marginea terenului de țintă. Autor **Khyn** (min. 71). Momentul psihologic al meciului. Dar tinerii rugbyști cehoslovaci n-au reușit să profite, ratînd copilărește două lovituri de pedeapsă. În replică, și italienii au ratat o lovitură de pedeapsă, dar au înscris o încercare (min. 78) prin **Robazza,** transformată de **Borseto.**

A condus **Francis Flingou** (Franța) următoarele formații:

ITALIA: **Coletti** — Ziotti, **Gaetaniello,** Lanna, Lauri — Zanella, Ferraro — **Borseto,** Bargelli, Manni — Cardillo, **Roversi** — Romagnoli, **Robazza,** Corradi.

CEHOSLOVACIA: Potuzak — Petovsky, **Kuc,** Jagr, **Khyn** — Nedoma, Kolarr — Alturdan, Voscik, Hurnik — **Zboril,** Korbel — **Krampera,** Babitz, **Jrp** (min. 51 Stuksa).

DISPUTĂ ECHILIBRATĂ

Deosebit de disputat, meciul de rugby dintre reprezentativele **Spaniei și R. F. Germaniei.** A fost o întîlnire interesantă care a plăcut mult celor prezenți prin dinamismul ei, prin răsturnările de scor. În min. 12 spaniolii — prin **Aymerich,** care transformă o lovitură de pedeapsă, conduc cu **3—0.** Jucătorii germani egalează, în ultimul minut al reprizei, prin **Wundram 3—3** (lovitură de pedeapsă) La reluare punctează tot spaniolii **7—3** (printr-o încercare realizată de **Irareguy).** Cu un sfert de oră înaintea fluierului final, echipa R. F. Germania, care juca din ce în ce mai bine, a reușit să ia conducerea. **Leibig** reușește o încercare, **Behring** o tranformă și este **9—7.**

Și, totuși, cei care înving, pînă la urmă, sînt spaniolii care, cu 5 minute înainte de sfîrșit — printr-o încercare a lui **Macora,** întorc rezultatul în favoarea lor **11—9.**

A arbitrat satisfăcător, **P. Smaczny** (Polonia) formațiile:

SPANIA: Prieto — Macora, Lopez, Zaldivar, Etura — **Aymerich, Irareguy** — Galdos, Erradunea, Munguia — Forns, Menendez — Solnevilla, Berdugo, Cienfuegos.

R. F. GERMANIA: **Roitsch** — Nostadt, Wundram, Vespermann, **Leibig** — Kucherer Krietsch, — **Kramer, Korn, Kaufmann** — Donath, Doering P. — Doering K, Behring, Bayer.

VICTORIE CATEGORICĂ

(Urmare din pag. 1)

atenție la situațiile favorabile, care nu întotdeauna vor fi atît de... multe.

Bun arbitrajul lui Fath Allah Bachi (Maroc) care a condus formațiile:

ROMÂNIA: **Milcă** — Voicu, **Barba,** Cantea, Ghiță — Marin, Dziadyk — Halban, Moraru, Atanasiu — **Fuicu, Pop** — Dumitrașcu, Oțetaru, Bunduc.

POLONIA: Kuc — Homa, Gasiorowski, **Milart,** Strabanik — Szablewski, Targaszewski — **Kozak,** Glab, Blazniak — Wencel, Perajski — G. Czajka, **A. Czajka,** Grzyb.

UN MECI FĂRĂ ISTORIC

(Urmare din pag. 1)

care a lui **Dubroca,** în min. 39 ultima încercare din prima repriză, prin **Billac. Dennes** a reușit și de data aceasta să transforme.

După pauză, francezi și-au sporit avantajul, cu încă 23 puncte, prin **Ricaud** (două încercări), **Billac, Dennes** cîte o încercare și... **Dennes** — două transformări și o lovitură de pedeapsă.

Arbitrul **René Chriac** a condus formațiile:

FRANȚA: Destribats—Billac, **Dennes,** Barataud, **Ricaud**—Harran, Contini—Bonaldo, Martinez, **Beguerie**—Saltel, **Dupont—Dubroca,** Archippe, **Clemente.**

MAROC: **Amri**—Akesbi, Bougja N., Bougja A., **Duprat**—Rahali, **Karmouchi**—Bourial, Joundy, **Bensalem**—Laadila, Mansouri—**Bourfa,** Rachadi, **Moussa.**

În cea de-a treia reuniune a finalelor de înot

Marian Slavic nu a mai ratat tentativa: 1:59,2 la 200 m liber (record)

MAMAIA, 18 (prin telefon). Cel mai interesant lucru, pe care l-am înregistrat pe parcursul celei de a doua reuniuni a finalelor campionatelor republicane de înot în bazin acoperit, a fost succesul tinerei **Ildiko Horvath** pe distanța de 400 m liber.

Într-o dispută care a adus pe podiumul de premiere trei tinere sportive, eleva soților **Herman** și **Georgeta Schier** a reușit să cîștige — de această dată — mult mai clar decît în proba de „sută" (unde victoria i-a fost refuzată de oficiali), aducînd orașului Oradea un titlu național, primul după o perioadă de anonimat care a durat 22 de ani

După succesul obținut cu cîteva zile în urmă, în aceeași piscină, în campionatul de copii pe echipe, reprezentanții Oradei se remarcă, din nou, dovedindu-ne că și în această parte a țării înotul începe să treacă pe un plan superior al preocupărilor sportive.

O altă reprezentantă a noului val, bucureșteanca **Minola Vasiliade** (14 ani), pregătită de **Leo Ungur,** a izbutit să urce pe cea mai înaltă treaptă a podiumului. În absența recordmanei țării, Anca Groza, finala la 100 m delfin rămînea deschisă. Confirmînd un frumos salt calitativ (și-a îmbunătățit recordul personal cu cîteva bune secunde), purtătoarea culorilor clubului feroviar din Capitală a sosit prima, într-un timp (1:13,2) promițător pentru ea la acest început de sezon.

Cursa de 100 m spate a băieților s-a încheiat cu o surpriză. Favoriții, reședinții **Doru Gropșan** și **Mircea Hohoiu** (care a reluat antrenamentele de arpoximativ două săptămîni), au fost în cele din urmă întrecuți de reprezentantul clubului Dinamo, **Teodor Nuțeanu,** care a devenit pentru prima dată campion al țării, cifra realizată de el (63,9) însemnînd un nou record personal. **Eugen Almer** a cîștigat, cum era și de așteptat, întrecerea pe distanța de 400 m liber. Dar performanța sa — 4:19,2 — se află cu mult sub posibilitățile dovedite în întrecerile din acest sezon. În tentativa sa de a stabili un nou record al țării (pentru că succesul nu i-a fost contestat în nici un moment), **Ion Miclăuș** a ratat de puțin. El a greșit întinzîndu-se prea mult la sosire și a fost cronometrat la 100 m delfin în numai 60,9. În sfîrșit, să notăm și cea de a doua cursă de 200 m liber a lui **Marian Slavic,** notată sub două minute. La sfîrșitul celor patru lungimi parcurse de multiplul campion și recordman în primul schimb al ștafetei de 4x200 m liber, Slavic a obținut 1:59,6, la numai o zecime de recordul stabilit în anul 1970 la Barcelona.

Ildiko Horvath în cursa cîștigată, prin care a adus orașului Oradea un titlu național după 22 de ani
Foto: Theo MACARSCHI

Rezultate. **400 m liber (m):** 1. E. Almer (Olimpia Reșița) 4:19,2; 2. C. Kokai (C.S.M. Cluj) 4:33,3; 3. A. Vițelariu (Dinamo) 4:34,9; **400 m liber (f):** 1. I. Horvath (Crișul) 5:03,1; 2. C. Pănulescu (Petrolul) 5:07,3; 3. M. Costea (Școlarul) 5:18,4; **100 m spate (m):** 1. T. Nuțeanu (Dinamo) 63,9; 2. D. Gropșan (Șc. sp. Reșița) 64,5; 3. M. Hohoiu (Olimpia) 64,9; **100 m spate (f):** 1. L. Donia (Șc. sp. Reșița) 1:12,8; 2. K. Parutsch (Șc. sp. Tms.) 1:13,3; 3 E. Cristescu (Dinamo) 1:14,3; **100 m delfin (m):** 1. I. Miclăuș (Dinamo) 60,9; 2. A. Petelei (Mureșul) 64,0; 3. C. Rolich (Șc. sp. Tms.) 64,5; **100 m delfin (f):** 1. M. Vasiliade (Rapid) 1:13,2; 2. A. Pupăzan (Dinamo) 1:15,5; 3. D. Georgescu (Dinamo) 1:15,8:

Miercuri seara, **Marian Slavic** nu a mai ratat tentativa și a stabilit un nou record la 200 m liber cu 1:59,2. Iată și ceilalți campioni ai zilei: **200 m liber (f): Ildiko Horvath** (Crișul) 2:25,1, **200 m bras (b): O. Resler (Steaua)** 2:36,4; **200 m bras (f): Camelia Hoțescu** (Șc. sp. Ploiești) 2:58,9; **400 m mixt (b): D. Wetterneck** (Șc. sp. Reșița) 4:55,4; **400 m mixt (f): Cătălina Pănulescu** (Petrolul) 5:49,3.

Adrian VASILIU

G. FABICH — COMPORTARE BUNĂ LA CONCURSUL DE SĂRITURI DE LA VARȘOVIA

Participînd, la Varșovia, la tradiționalul concurs internațional al Poloniei, unul din reprezentanții României, Gerhard Fabich, a avut o comportare bună, fiind la un pas de a cuceri primul loc la trambulină. El conducea după 10 sărituri, dar la a 11-a (2½ salt răsturnat grupat) a greșit și, din această cauză, s-a clasat pe locul 4.

Iată rezultatele: TRAMBULINĂ SENIORI: 1. A. Hainal (Ungaria) 403,95 p, 2. A Sarakinski (Bulgaria) 401,55 p, 3. J. Puchov (Polonia) 394,25 p, 4. **G. Fabich** 393,85 p; TRAMBULINĂ FETE: 1. Cornelia Genseburg (R.D.G.) 414 p, 2. Elisabeta Wiernuk (Polonia) 388,65 p.... 5. **Angela Popescu** 282,65 p; PLATFORMĂ SENIORI: 1. J. Puchov 428,60 p,.. 5. **Al. Bagiu** 346 p.

Sportivii români s-au înapoiat în capitală, urmînd ca, alături de ceilalți componenți ai lotului republican, să-și definitiveze pregătirile în vederea campionatelor internaționale care se vor disputa simbătă și duminică, în bazinul „23 August", alături de săritori din Polonia, Ungaria, Bulgaria, R.D. Germană și R.F. Germania.

IERI, LA KIEV: U.R.S.S. — ROMÂNIA 2-0 (1-0)

(Urmare din pag. 1)

mente din jocul lui **Dumitru** și **Nunweiller VI.** De remarcat debutul oarecum satisfăcător al lui Sames, precum și revenirea de după pauză a lui Deleanu. Trebuie să mai constatăm, ca o explicație a primei reprize (după părerea noastră mai slabă decît cea secundă) incompleta însușire și aplicare a jocului cu libero, insuficient verificat anterior și care a produs momente de confuzie în careul nostru, ținînd seama de ocaziile gazdelor în primele 45 de minute.

Victoria reprezentativei U.R.S.S. este de necontestat și o confirmă în afară de ocaziile mult mai numeroase (pe care le-ați văzut, probabil, la televizor), raportul general de cornere de 9—5, precum și cel de șuturi la poartă, 15—9, dintre care 7—2 pe spațiul porții. Este elocvent, pentru forța ofensivă a echipei noastre, ca și pentru capacitatea ei actuală de finalizare, amănuntul că **selecționata României a tras cîte un singur șut pe spațiul porții în fiecare repriză.** Desigur, acesta a fost un meci-test, dar din păcate trebuie să constatăm că el a avut darul mai mult **de a crea noi probleme conducerii tehnice a echipei, decît de a le elucida.** E poate semnificativ și amănuntul că în acest meci s-au făcut patru înlocuiri de jucători de cîmp și că întîlnirea a prilejuit și debutul a cinci fotbaliști (Vlad, Troi, Sameș, Mureșan, Beldeanu) în prima reprezentativă.

În orice caz, sperăm că săptămînile care urmează vor fi folosite din plin pentru ca reprezentativa noastră să capete un plus de echilibru atît sub aspect tehnico-tactic sau psihic, cît și al concepției generale de joc.

FILMUL MECIULUI

După o scurtă perioadă de tatonare, primii care încearcă poarta sînt jucătorii noștri, dar mingea expediată (min. 3), din afara careului de R. Nunweiller trece peste „transversală". În min. 8 Dumitru șutează și el de la distanță spre poarta lui Rudakov, însă fără adresă.

Treptat, formația gazdă preia inițiativa și îl obligă, în min. 14, pe Răducanu să iasă și să blocheze curajos la picioarele lui Andriasian. Patru minute mai tîrziu, fotbaliștii sovietici reușesc să deschidă scorul: **la capătul unei acțiuni ofensive, desfășurată rapid, cu pase scurte, pe jos (defensiva noastră în zona centrală a fost ușor depășită). Oniscenko primește balonul de la Blohin, la aproximativ 12 m, frontal, și îl trimite, în plasă fără ca Răducanu să mai poată interveni.**

Replica fotbaliștilor noștri este lipsită de consistență și primul șut pe spațiul porții adverse (min. 19 Nunweiller) nu pune la grea încercare vigilența experimentatului Rudakov.

Mult mai viguroasă este ofensiva echipei-gazdă. În min. 24, Andriasian șutează puternic, prin surprindere, de la aproximativ 25 m, dar balonul lovește puternic într-unul din stîlpii porții. În min. 25, Blohin reia, din apropiere, la centrarea efectuată de pe aripa stîngă de Olsanski, dar Răducanu respinge de pe linia porții. Abia în min. 30, un șut al lui Dumitru, de la aproximativ 18 m, îl pune la încercare pe Rudakov care acordă, în extremis, o lovitură de colț.

După reluare, formația noastră atacă ceva mai insistent și, în min. 56, la o centrare a lui Dumitru, Mureșan reia balonul cu capul, trimițîndu-l pe spațiul porții lui Rudakov.

Puține acțiuni remarcabile, la ambele porți, pînă în min. 68 cînd tabela de marcaj suferă o nouă modificare: **la o lovitură de colț, expediată de Nikonov, balonul este respins de apărătorii noștri pînă la Muntean care, complet nemarcat, șutează de la 17 m, pe jos, expediind balonul în plasă, în colțul lung: 2—0.** Gazdele se mențin în ofensivă, leagă acțiuni în careul advers, dar Răducanu va respinge în min. 72 și 79 la șuturile trimise de Fedotov. Spre sfîrșit, Anca (min. 83) și Mureșan (min. 85) vor încerca și ei vigilența lui Rudakov, dar nu vor obține decît o lovitură de colț.

Arbitrul **Istvan Szilvasi** (Ungaria) a condus corect formațiile:

U.R.S.S.: Rudakov (min. 86 Pilgui) — Dzodzuașvili, Olsanski, Kaplicinii, Lovcev — Kolotov, Muntean, Vasenin (min. 46 Fomenko) — Andriasian (min. 46 Nikonov), Oniscenko, Blohin (min. 70 Fedotov).

ROMÂNIA: Răducanu — Sătmăreanu, Pescaru (min. 46 Vlad), Sameș, Deleanu — Dumitru (min. 82 Beldeanu), Anca, Nunweiller — Troi (min. 66 Marcu), Dumitrache (min. 46 Mureșan), Lucescu.

LA ODESA, ÎN PARTIDA ECHIPELOR DE TINERET

2-0 (1-0) PENTRU FORMAȚIA SOVIETICĂ

ODESA, 18 (prin telefon). Aseară, pe stadionul „Cernoe More", cele două echipe de tineret ale U.R.S.S. și României s-au întîlnit într-o partidă de bun nivel. Timp frumos, spectatori circa 5 000. Echipa sovietică a reușit să cîștige cu 2—0 (1—0) prin golurile marcate de **Jukov** (min. 12) și **Tipianin** (min. 69) în urma unor greșeli de marcaj ale apărătorilor noștri. În min. 43 Mulțescu a egalat, dar arbitrul polonez M. Srodetzky a refuzat golul, pe motiv de ofsaid. Cu două minute mai înainte, Roznai ratase singur cu poarta goală iar în repriza secundă Moldovan, Mulțescu, Dumitriu IV și Anghel au ratat din ocazii foarte bune. Antrenorul Cornel Drăgușin a declarat după meci: **„Echipa s-a mișcat bine la mijlocul terenului, dar a fost deficitară la finalizare, și așa, se explică acest rezultat care nu reflectă fidel raportul de forțe din teren".**

Reprezentativa noastră de tineret a jucat în următoarea formație: Cavai — Anghelini, Ciugarin, G. Sandu, Tănăsescu — Mulțescu, Dumitriu IV, Moldovan (min. 75 Bölöni) — Anghel (min. 69 Chihaia), Roznai (min. 46 Vișan), Lucaci (min. 78 Moldovan).

„CENTURA DE AUR" LA BOX

(Urmare din pag. 1)

care nu a reușit să se apropie atît cît ar fi fost necesar pentru obținerea verdictului. Deși a încercat totul pentru victorie, **Remus Cozma** (după ce a fost numărat în prima repriză) a trebuit să se recunoască învins de cubanezul **Jorge Hernandez,** care a dovedit frumoase calități și cunoștințe tehnice. Singurul boxer român de la această categorie care a mai făcut un pas către finala turneului este **Alexandru Turei.** El a obținut decizia de învingător în fața italianului **Gaetano Curcetti** ca urmare a boxului de clasă practicat în primele două reprize, cînd cu deplasări derutante și serii scurte de lovituri a acumulat punctele necesare victoriei.

Simion Cuțov s-a calificat în semifinalele categoriei semiușoară în urma victoriei realizată în partida cu italianul **Giusepe Russi.** Maniera în care el a obținut acest succes n-a satisfăcut pe cei prezenți și, credem — judecînd după figura antrenorului său la sfîrșitul partidei — nici pe C. Dumitrescu. Cuțov n-a folosit arma pe care o mînuiește destul de bine — tehnica — așa cum a făcut-o într-un mod excelent fratele său cu două zile înainte, ci s-a angajat într-o luptă de uzură, care nu-l avantaja.

După victoria neconcludentă obținută de **Alexandru Popa** în fața olandezului **Adri Huusen** și decizia nejustă dictată în defavoarea tînărului **Marcel Lupu** în disputa cu **Kim-De-Son** (R. P. D. Coreeană) în întrecerile semimijlociilor am asistat la un meci cu un final neașteptat. **Sandu Mihalcea** a început bine lupta cu Jănos Vigh (Ungaria) și după ce cu o frumoasă directă de dreapta l-a trimis la podea (în prima repriză) pe pugilistul maghiar, Mihalcea a continuat să conducă lupta. Cam același aspect l-a avut și rundul doi. Reprezentantul nostru s-a considerat însă mult prea devreme învingător și a evoluat, în continuare, în totală contradicție cu indicațiile antrenorului, care-l sfătuia să lupte cu convingere. Neatent, a fost surprins cu o contră de dreapta, a fost numărat și a terminat meciul cu mare dificultate. Depășit categoric în ultima parte a meciului, Mihalcea a fost declarat învins.

Alec Năstac a întîlnit în Son Donc-Huan (R.P.D. Coreeană) un adversar extrem de rezistent și decis să-și apere șansele pînă la ultimele resurse fizice. Năstac a boxat bine, s-a apărat prompt și a lovit atît cît era necesar pentru ca victoria sa să nu poată fi pusă la îndoială. În final, Teofilo Stevensoa a făcut... un antrenament de trei reprize cu olandezul Henny Toonen, pe care l-a învins fireste doar la puncte.

MECIUL AMICAL DE FOTBAL BELGIA — R. D. GERMANĂ

Aseară, la Anvers, echipa de fotbal a R. D. Germane a susținut un meci amical cu reprezentativa Belgiei. Întîlnirea, care a constituit o utilă verificare pentru ambele formații în vederea preliminariilor C.M., s-a încheiat cu rezultatul de 3—0 (1—0) în favoarea gazdelor.

Alte amănunte în ziarul de mîine.

s

TURNEELE FINALE ALE CAMPIONATELOR DE VOLEI

FEMININ: RAPID A FĂCUT UN NOU PAS SPRE TITLU

BACĂU 18 (prin telefon). Partida dintre Penicilina și Medicina desfășurată marți seara s-a încheiat cu victoria meritată (3—1) a formației bucureștene. După ce ieșencele au cîștigat primul set studentele și-au impus maniera de joc profitînd și de căderea fizică și psihică a adversarelor, care lipsite și de aportul **Florentinei Itu,** nu mai reprezintă un team greu de depășit. Ne-a plăcut evoluția **Gabrielei Popa, Elenei Pandrea** de la învingătoare, respectiv **Luciei Dobrescu** în atac. Foarte bun arbitrajul cuplului **Fl. Borz** (B. Mare) — **C. Pitaru** (Sibiu).

Dar să revenim la partidele din ziua a doua. În deschiderea programului s-au întîlnit **Constructorul** și **Rapid.** Ca și în meciul precedent, tinerele voleibaliste de la Constructorul au încercat totul pentru a realiza un rezultat meritoriu. În cele din urmă, victoria a revenit Rapidului, **cu 3—1 (19—21, 15—12, 15—9, 15—8).** S-au remarcat: **Mariana Baga, Constanța Bălășoiu** de la învingătoare, respectiv, **Paula Cazangiu, Victoria Caranda și Carmen Puiu.** Bun arbitrajul prestat de **C. Pitaru** (Sibiu) și **N. Găleșeanu** (București).

În meciul al doilea s-au întîlnit **Dinamo** și **Medicina.** La capătul unei partide cu un final spectaculos Dinamo a obținut victoria cu **3—1 (15—9, 10—15, 15—13, 17—15).** S-au evidențiat: **Mariana Popescu, Alexandrina Constantinescu, Margareta Șorban** de la învingătoare, respectiv **Gabriela Popa, Venera Zaharescu, Elena Pandrea** și **Ștefania Oloianu.** Au arbitrat foarte bine **V. Ranghel** (Ploiești) și **A. Dinicu** (București). În ultimul meci **Penicilina Iași — I.E.F.S. 3—0 (15—9, 15—10, 15—2).**

În programul de azi: Medicina — Constructorul, Penicilina — Rapid, Dinamo — I.E.F.S.

Emanuel FANTANEANU

MASCULIN: În ziua a doua — jocuri de nivel modest

PITEȘTI, 18 (prin telefon). — În ziua a doua, programul a fost inaugurat de formațiile *I.E.F.S.* și *Viitorul Bacău.* De data aceasta, studenții bucureșteni au obținut destul de ușor victoria cu *3—0 (15—9, 15—10, 15—11).* Remarcați: Manu, Pop, Arbuzov (I.E.F.S.) și Gavrilă (Viitorul). Arbitraj foarte bun al cuplului *I. Covaci* (București) — *D. Dobrescu* (Ploiești). În cea de-a doua partidă, *Steaua* a primit replica *Universității Cluj.* În fața unui adversar mai bine organizat la blocaj, studenții n-au mai abordat jocul în viteză, cedînd primul set cu oarecare ușurință. În cel de-al doilea ei au evoluat însă mai omogen și mai variat dominîndu-l de la un capăt la celălalt. Steaua a cîștigat următoarele două seturi și astfel partida, cu scorul de *3—1 (15—10, 8—15, 15—8, 15—9).* Meciul a fost însă de un nivel modest, ca, de altfel, întreaga etapă. Au arbitrat foarte bine *A. Constantin* și *M. Albuț,* ambii din București. O partidă foarte importantă pentru năzuințele ambelor echipe, a fost cea dintre *Dinamo* și *Rapid.* Scor *3—0 (15—9, 15—8, 15—6),* după un meci slab. *Programul de azi: Steaua — Viitorul, I.E.F.S. — Dinamo, „U" Cluj — Rapid.*

Aurelian BREBEANU

TURNEELE FINALE PENTRU LOCURILE 7—12

La Constanța și la Craiova au început întrecerile turneului final al campionatului republican de volei feminin și, respectiv masculin, la care participă echipele clasate pe locurile 7—12 în clasamentele turului și returului. Iată rezultatele tehnice:

CONSTANȚA: Universitatea Timișoara — Universitatea București 3—1 (8, —5, 3, 5), Universitatea Cluj — Ceahlăul P. Neamț 3—0 (2, 4, 4), Farul Constanța — C.S.M. Sibiu 3—1 (—9, 6, 7, 6).

N. ENACHE-coresp.

CRAIOVA: Universitatea Craiova — Voința Arad 3—1 (4, 6, —15, 9), C.S.U. Galați — Electra București 3—0 (11, 9, 8), Tractorul Brașov — Progresul București 3—0 (10, 5, 13).

Șt. GURGUI-coresp. județean.

ÎNTRECERILE JUNIORILOR ÎN FAZA DECISIVĂ

BUZĂU, 18 (prin telefon, de la corespondentul nostru). După trei zile de întreceri în cadrul turneelor finale ale campionatului de juniori situația a început să se limpezească în partea superioară a clasamentelor. Pentru locurile 1-4 s-au calificat formațiile **Școala sportivă 1 București, Școala sportivă Timișoara, Școala sportivă 2 București și Școala sportivă Buzău — la băieți, Școala sportivă Ploiești, Școala sportivă Sibiu, Dinamo București și Școala sportivă Caransebeș — la fete.**

IATĂ REZULTATELE ZILEI A TREIA: pentru locurile 1—8 — **BĂIEȚI: Șc. sp 2 Buc. — Șc. sp. Sibiu 3—1, Șc. sp 1 Buc. — Șc. sp. Timișoara 3—1, Șc. sp. Buzău — Lic. N. Bălcescu Cluj 3—1, Lic. Rm. Vilcea — Șc. sp. P, Neamț 3—1. FETE: Șc. sp. P. Neamț — Șc. sp. Constanța 3—1, Șc. sp. Ploiești — Șc. sp. Tg. Mureș 3—1, Dinamo București — Șc. sp. Caransebeș 3—2.** Pentru locurile 9—16 — **BĂIEȚI: Șc. sp. 3 Buc. — Lic. Găești 3—1, Șc. sp. Tg. Mureș — Gr. șc. prof. „23 August" Buc. 3—2, Șc. sp. Dej — Șc. sp. Caransebeș 3—1, Lic. Frații Buzești Craiova — Șc. sp Constanța 3—0, FETE: Șc. sp. Cutezătorii Buc. — Șc. sp. Arad 3—1, Lic. Rm. Vilcea — Lic 1 Medgidia 3—1, Șc. sp. Bacău — Șc. sp. Toplița 3—0, Lic. Tîrnăveni — Șc sp. Blaj 3—0.**

C. TEODORESCU

Redacția și administrația: București, str. Vasile Conta nr. 16; telefoane: centrala 11.10.05, secția corespondenți 11.51.09, interurban 72 și 286; telex: sportrom buc. 180 Tiparul I. P. „Informația", București 40 368

Biblioteca ...
Tg. ...

PROLETARI DIN TOATE ȚĂRILE, UNIȚI-VĂ!

Sportul

ZIAR AL CONSILIULUI NATIONAL PENTRU EDUCAȚIE FIZICĂ ȘI SPO...

ANUL XXIX — Nr. 7389 | 4 PAGINI 30 BANI | Vineri 20 aprilie 1973

PLENARELE CONSILIILOR JUDEȚENE PENTRU EDUCAȚIE FIZICĂ ȘI SPORT MUREȘ ȘI MEHEDINȚI

La Tg. Mureș a avut loc, ieri după-amiază, plenara Consiliului județean Mureș pentru educație fizică și sport.

Chemată să facă bilanțul muncii desfășurate anul trecut și să adopte planul de măsuri privind activitatea din 1973, ședința a reunit membrii C.J.E.F.S., persoane cu munci de răspundere din cadrul organizațiilor de masă și instituțiilor cu atribuții în domeniul sportului, profesori de educație fizică, antrenori, instructori, sportivi fruntași, alți invitați.

La lucrări a participat tovarășul **Nicolae Vereș**, membru al C.C. al P.C.R., prim-secretar al Comitetului județean de partid.

Pe marginea materialelor prezentate au avut loc ample discuții. Vorbitorii au analizat cu mult simț de răspundere munca desfășurată în domeniul educației fizice și sportului, referindu-se, mai ales — în spirit critic și autocritic —, la neajunsurile care au existat și care au făcut ca succesele înregistrate în acest domeniu important al vieții noastre sociale să nu fie pe măsura posibilităților, a condițiilor existente. Ei și-au exprimat deplina aderiune la Hotărîrea Plenarei C.C. al P.C.R. cu privire la dezvoltarea continuă a educației fizice și sportului, document teoretic și practic de cea mai mare însemnătate, în spiritul căruia a fost alcătuit planul de măsuri privind activitatea pentru viitorul apropiat și în perspectivă.

Tovarășul **Miron Olteanu**, secretar al C.N.E.F.S., a subliniat în cuvîntul său necesitatea trecerii grabnice, cu toate forțele, la înfăptuirea concretă, pe teren, în cluburi și asociații — verigile de bază ale mișcării sportive — a obiectivelor cuprinse în planul de măsuri.

Luînd cuvîntul, tovarășul **Nicolae Vereș** s-a referit la **principalele probleme care stau în fața mișcării sportive mureșene, la sarcinile noi, sporite, care îi revin în lumina Hotărîrii de partid, privind îmbunătățirea radicală a activității de educație fizică a maselor, a sportului școlar și universitar, a educării maselor de tineri sportivi în spiritul patriotismului socialist, al dragostei față de partid, al stimei față de muncă și învățătură, în spiritul înaltelor principii ale eticii și echității.**

Plenara a ales, apoi, Biroul executiv al Consiliului județean pentru educație fizică și sport, din care fac parte : **Ioan Cosma**, secretar al Comitetului județean de partid, președinte al C.J.E.F.S., **Ion Bogdan**, prim-vicepreședinte, **Ștefan Stanislav**, vicepreședinte al Consiliului popular județean, **Iosif Anderco**, președintele Consiliului județean al sindicatelor, **Mircea Purenciu**, prim-secretar al Comitetului județean U.T.C., **Grigore Sticlaru**, președintele Consiliului județean al Organizației pionierilor, **Ioan Rațiu**, inspector general al inspectoratului școlar județean, vicepreședinți, **Ionel Mihăescu** și **Geza Kosa**, secretari, precum și 8 membri.

În numele Biroului executiv al C.J.E.F.S., tovarășul **Ioan Cosma** s-a angajat să ducă la îndeplinire în mod exemplar sarcinile ce revin organizației sportive a județului.

Într-o atmosferă de puternică însuflețire a fost citit textul unei te-

(Continuare în pag. a 2-a)

TURNEUL F.I.R.A. '73 PENTRU JUNIORI

O COMPETIȚIE CARE A DEBUTAT SUB FRUMOASE AUSPICII

Azi, echipele României și Franței păstrează prima șansă în meciurile semifinale

În jocul cu juniorii polonezi, rugbyștii români au fost — după cum se vede și din fotografia realizată de D. NEAGU — superiori în jocul la tușe

Actuala ediție a Turneului F.I.R.A. pentru juniori, găzduită de țara noastră, în speță de municipiul București, a debutat sub frumoase auspicii. Cînd facem o asemenea afirmație ne gîndim în primul rînd la **excelentul spectacol sportiv oferit de majoritatea echipelor competitoare.** Este de relevat, de asemenea, **ținuta disciplinară a jucătorilor, arbitrajele competente și, în general, organizarea bună a Turneului.**

Evident, cea mai frumoasă impresie au lăsat-o echipele României și Franței. Nu este vorba doar de scorurile la care și-au depășit adversarele directe (Polonia și, respectiv, Marocul) ci, în principal de maniera în care au evoluat, de felul în care au izbutit să se detașeze. Tinerii noștri rugbyști, de pildă, după un început, e drept prea timid, au reușit, mai ales după pauză, să se impună și să joace foarte aproape de valoarea lor. **Ceea ce am dori să vedem la jucătorii români, în meciurile care urmează, în partida semifinală, cu Italia și, eventual, în finala cu Franța, este un plus de personalitate, mai multă acurateță în cuțiile tehnice, o mai bună fi zare și, în general, același ritm joc pe toată durata partidei.**

În ce-i privește pe tinerii byști francezi, părerea noastră că „XV-le" pregătit de **Pierre N** rens n-a arătat.., totul. De a în meciul cu Marocul nici n-a luat formația standard, ci o ga tură din care au lipsit nu puțin de șase titulari, în frunte experimentații **Poujade** și **Gour** jucători evidențiați în multe i niri interne și internaționale. urile francezilor au rămas cele sice : o foarte bună tehnică în dual și de compartiment, mult nețe și inventivitate, o remarca forță de percuție.

Echipa Spaniei — cea care a rit, anul trecut, la Roma, m surpriză a competiției, elimi Franța — a lăsat și de data ceasta o bună impresie. Este o

Tiberiu STAN
Modesto FERRARI

(Continuare în pag. a 4-a)

PROGRAMUL ZILEI DE AZI

STADION GIULEȘTI :

Ora 15.30 : Polonia — Cehoslovacia.
Ora 17.00 : România — Italia.

STADION PROGRESUL :

Ora 15.30 : R.F.G. — Maroc.
Ora 17.00 : Spania — Franța.

● Arbitrii meciurilor vor fi stabiliți în cursul dimineții de astăzi.
● Ultimele jocuri vor avea loc duminică 22 aprilie, dimineața, orele 9.30 și 11, pe stadioanele Giulești (locurile 1—4) și Progresul (locuri 5—8).

IȘALNIȚA '73 :

LUMEA SPORTULUI INTR-UN UNIVERS AL CHIMIEI...

Din înălțimea unei sonde metalice, o flacără străjuiește zi și noapte imaginea Combinatului de la Işalnița. Prin zorii acestei dimineți de april, torța mereu strălucitoare simbolizează — parcă — vitalitatea acestei cetăți a chimiei românești care trimite, în cantități mereu sporite, hrană pentru ogoarele țării, unde se dă acum marea bătălie a însămînțărilor de primăvară.

Drumul prin combinat este lung, dar plăcut, pentru că la fiecare popas ne așteaptă vești bune despre strădania și realizările laboranților, chimiștilor și muncitorilor, care susțin și ei, în fața cuptoarelor, retortelor și aparatajelor tehnice, o aprigă întrecere cu zilele, cu minutele, cu secundele...

Ne oprim mai întîi la fabrica de acetaldehidă.

— **Am încheiat primul trimestru cu o însemnată producție suplimentară**, ne informează inginerul S. Bogdănescu, **iar acum, în cinstea zilei de 1 Mai, colectivul nostru își încordează și mai mult eforturile spre a da cît mai multe produse peste plan. Depășirea substanțială n-ar fi fost posibilă**, continuă interlocutorul nostru, **dacă n-am fi găsit mijloacele care au dus în cele din urmă la scăderea substanțială a consumurilor specifice, ca mercurul și acetilena. Economiile la acest capitol sînt de ordinul a sute de mii de lei !**

După o jumătate de oră părăsim acest sector și ne îndreptăm — de astă dată călăuziți de tovarășul Ion Iordache, secretarul asociației sportive Chimia-Craiova — spre secția de îmbuteliere a oxigenului tehnic. Pe drum, el ne spune :

G. MIHALACHE

(Continuare în pag a 2-a)

După nesatisfăcătorul test al reprezentativei de fotbal în amicalul de la Kiev

ECHILIBRU, ÎNCREDERE, VOINȚĂ, DĂRUIRE PENTRU MECIUL OFICIAL CU ALBANIA

Dumitru, urmărit cu atenție de Nunweiller și Deleanu, stopează un atac al lui Kolotov. E una dintre fa din singura perioadă mai reușită de joc a echipei noastre, aceea de la începutul reprizei secunde

Foto: S. BAKCS

Se poate spune după acest important meci-test de la Kiev, că situația echipei noastre naționale nu este încurajatoare. **Jocul „tricolorilor", în partida de miercuri, a prezentat slăbiciuni pe multiple planuri,** dîndu-ne o imagine de ansamblu pe care, din păcate, o apreciem ca situîndu-se chiar sub nivelul general — ca pregătire și randament — cu care lotul s-a întors din turneul franco-spaniol.

Surprinzător, unul din capitolele la care decalajul dintre echipa României și cea gazdă **a apărut cel mai pregnant a fost cel al potențialului fizic ;** adică la unul din aspectele de bază ale fotbalului modern (în privința căruia „s-a bătut monedă" în modul cel mai acut în ultima vreme), unanim acceptat ca punct de plecare pentru marea performanță în fotbalul actual. Sub acest raport, formația U.R.S.S. ne-a depășit net și acest lucru trebuie să ne dea de gîndit, cu atît mai mult cu cît elevii lui Goreanski s-au aflat miercuri după numai două etape de campionat. **De ce, atunci, această netă inferioritate a jucătorilor noștri sub raportul mișcării în teren, al forței în angajamentul pentru posesia mingii, al vitezei de joc, pe scurt, al eforțului depus în teren ?** Ni se pare că răspunsul nu e greu de dat și că el se corelează și cu nivelul scăzut la care se dispută de cîteva etape campionatul nostru intern : **jucătorii noștri nu au gradul de pregătire fizică, pentru a face față imperativelor fotbalului actual, pregătirea lor pentru acest meci (de verificare dar — în același timp — și de prestigiu, dat fiind renumele adversarului) n-a fost corespunzătoare.**

Slaba evoluție a echipei noa în jocul de la Kiev se explică și absența unor titulari, mai exac lui **Dinu** din apărare și a lui **Do** și **Iordănescu** în atac. Dar dezo nizarea din jocul echipei noa **lipsa unui contur clar al ideii de joc au apărut prea acut pentr putea fi puse numai pe seama indisponibilități, după cum nici g nica recuperare a celor citați** exact a lui Dinu și Iordănescu, tru că de Dobrin nu poate fi vorba) nu ni se pare a fi sol exclusivă, rapidă și radicală pe apropiatul meci cu Albania. **Este nevoie de o mai fermă disciplină joc, de o mai strictă respectare a dicațiilor de acțiune în teren de conducerea tehnică a echipei totodată — de un plus de dăruir jucătorilor, toate acestea, aspecte care echipa noastră, în ansamblu căzut la examenul de miercuri se**

Poate că la nereușita acestui ul test a contribuit și faptul că **s-a doptat o formulă de joc neobișnu** aceea a apărării cu „libero" **(Pes ru)** și cu doi fundași centrali (meș și **Anca),** nu îndeajuns exp mentată, ceea ce a dus la unele c fuzii în defensivă și la o insuficie acoperire a mijlocului terenului, ales că **Nunweiller VI** nu e jucă rul „de deposedare", iar **Dumi** cu toate cele cîteva lucruri bune care le-a reușit (mai mult în ata nu mai deține forma din anii t

Radu URZICEANU

(Continuare în pag. a 3-a)

DUPĂ PRIMELE SEMIFINALE ALE TURNEULUI INTERNAȚIONAL DE BOX „CENTURA DE AUR"

DIN NOU O FINALĂ C. CUȚOV - P. DOBRESCU !

● Ciochină l-a învins pe ugandezul Ayubu ● Carrillo (Cuba) pus în dificultate de Stoimenov (Bulgaria) ● Azi: Stanef — Ro En Su (R.P.D. Coreeană) și Condurat — Romero (Cuba)

Gheorghe Ciochină *a realizat o spectaculoasă victorie în fața boxerului ugandez,* Kalule Ayubu.

Aseară, marea familie a iubitorilor sportului cu mănuși din Capitală s-a reunit din nou în jurul ringului „Centurii de aur", de data aceasta la patinoarul „23 August", unde s-au disputat primele semifinale. Posesorii medaliilor de bronz s-au avîntat cu hotărîre în lupta pentru cucerirea celor de argint și obținerea dreptului de a participa la finale. S-a boxat cu ambiție, fiecare pugilist apărîndu-și șansele cu ardoare. Perspectiva calificării în finala „Centurii de aur", performanță ce poate onora orice palmares, a făcut să dispară oboseala acumulată de sportivi în galele anterioare. Emoțiile au fost, însă, mai puternice, atît datorită adversarilor valoroși rămași în competiție, cît și mizei mari aflată în joc.

Spectacolul pugilistic de la patinoar a debutat cu meciurile boxerilor de categorie muscă, românii **Constantin Gruiescu** și **Ion Șulă.** Vigoarea și puternica dorință de afirmare a tînărului Șulă nu au putut depăși vasta experiență și tehnica superioară ale fostului nostru campion, care a boxat și de această dată ca în zilele lui de glorie, obținînd o victorie în unanimitate. În următoarea semifinală a „mușteior", ugandezul **James Odwori,** cu alonja sa ieșită din comun, a controlat în marea majoritate a timpului disputa cu **Ibrahim Faredin** (România). Acesta din urmă s-a apropiat cu dificultate de Odwori, reușind doar în ultimele două minute ale meciului să-și depășească rivalul. Pentru juriu, însă, această sclipire a cîntărit

Petre HENȚ
Paul IOVAN

(Continuare în pag. a 4-a)

REZULTATE TEHNICE

CATEGORIA MUSCA

C. Gruiescu (România) b.p. **I. Șulă** (România)
I. Faredin (România) b.p. **J. Odwori** (Uganda)

CATEGORIA PANA

Gh. Ciochină (România) b.p. **K. Ayubu** (Uganda)
C. Ștefanovici (România) b. nepr. **N. Butiseacă** (România)

CATEGORIA UȘOARA

P. Dobrescu (România) b.p. **M. Teofil** (România)
C. Cuțov (România) b.p. **Ad. Guțu** (România)

CATEGORIA MIJLOCIE MICA

T. Nicolae (România) b.p. **V. Filip** (România)
Șt. Florea (România) b.p. **S. Tirilă** (România)

CATEGORIA SEMIGREA

G. Carrillo (Cuba) b.p. **Gh. Stoimenov** (Bulgaria)
M. Constantinescu (România) b.k.o.1 **I. Siklosi** (Ungaria)

PROGRAMUL GALEI DE AZI (semifinala a II-a)

patinoarul „23 August", ora 19

Categoria semimuscă : Kim U Gil (R.P.D. Coreeană) — Beker Muwanga (Uganda), Jorge Hernandez (Cuba) — ALEXANDRU TUREI ; **categoria cocoș:** DINU CONDURAT — Jorge Luis Romero (Cuba), Kim En Jik (R.P.D. Coreeană) — MIRCEA TONI ; **categoria semiușoară :** CONSTANTIN STANEF — Ro En Su (R.P.D. Coreeană), SIMION CUȚOV — NICOLAE DUCA ; **categoria semimijlocie:** ALEXANDRU POPA — Kim De Son (R.P.D. Coreeană), Emilio Correa (Cuba) — Jànos Vigh (Ungaria); **categoria mijlocie :** ION GYORFFI — Sixto Soria (Cuba), ALEC NĂSTAC — Gheorghi Atanasov (Bulgaria); **categoria grea :** ION ALEXE — ILIE DASCĂU, Teofilo Stevenson (Cuba) — ION SĂNĂTESCU.

ECHIPELE DE TENIS DE MASĂ ALE R.P. CHINEZE AU SOSIT ÎN CAPITALĂ

DECLARAȚIA CONDUCĂTORULUI DELEGAȚIEI OASPE

Ieri la prînz au sosit în Capitală echipele de tenis de masă ale R. P. Chineze. Oaspeții au fost întîmpinați de reprezentanți ai C.N.E.F.S., ai federației de specialitate, de numeroși sportivi, printre care și campioana mondială Maria Alexandru. Se aflau de față **Cian Hai-fun,** ambasadorul Republicii Populare Chineze la București, și membri ai ambasadei.

Lotul care vizitează țara noastră cuprinde pe **Hu Yu-lan,** campioana lumii, **Ciu Pao-cin, Ian Ciun** și juCătorii **Si En-tin,** campionul mondial (aflat pentru a patra oară în România), **Yu Yi-tze, Hu Su-pin, Su Kuo-și.** Ei sînt însoțiți de antrenorul **Cian Si-lin.**

La sosirea pe aeroportul internațional Otopeni, conducătorul delegației sportive chineze, **Fu Sao-lu,** ne-a făcut următoarea declarație :

„Sîntem foarte bucuroși de această vizită de prietenie pe care o facem în România frățească. Astfel, se va întări și mai mult prietenia dintre poporul român și cel chinez. dintre sportivii ambelor țări. Această vizită reprezintă un foarte bun prilej pentru efectuarea unui schimb de experiență între sportivii noștri și cei ai dv. Sîntem extrem de mulțumiți de primirea călduroasă pe care ne-au făcut-o azi tovarășii români".

După cum se știe, sportivii chinezi vor susține o serie de meciuri prietenești în compania jucătoarelor și jucătorilor țării gazdă. Sîmbătă, la Rm. Vîlcea, sînt programate cîteva demonstrații ale sportivilor din cele două țări, iar luni, la Hunedoara, se vor disputa întîlnirile amicale dintre formațiile feminine și masculine ale României și R. P. Chineze. Aceste partide vor fi reeditate la București, joia viitoare.

O imagine pentru albumul de amintiri realizată la sosirea selecționatelor de tenis de masă ale R. P. Chineze pe aeroportul Otopeni

Foto: I. MIHĂICĂ

„CUPA ȚĂRILOR LATINE" LA HANDBA

ROMÂNIA — SPANIA 21-12

În etapa a III-a a competiției, au fost înregistrate următoarele rezultate :

FRANȚA — ITALIA 22—9 (13—4) Victoria netă a handbaliștilor francezi, care au avut astfel prilejul să-și regăsească ritmul și încrederea în forțele proprii, serios zdruncinate după „egalul" din etapa precedentă. Au înscris: Bellot 5, Centanni 4, Chepy 4, Boutellier 2, Sainsoillier 2, Gerard Grave 2, Caron, Raynal, Gaudrin cîte 1 pentru Franța, respectiv Vecchio 4, Ruher, Angelli, Arbarella, Cortell, Lentini. Au arbitrat H. Si ger și P. Rauchfuss (ambii din R. Germană).

PORTUGALIA — BRAZILIA 30— (16—6) Joc deschis, cu multe golu în care învingătorii au manifestat deosebită prédilecție pentru realiz rea și finalizarea contraatacuril Au marcat Vasconcellos 13, Sousa

Călin ANTONESCU

(Continuare în pag. a 4-a)

LA CLUBUL UNIVERSITATEA BUCUREȘTI:

UN BILANȚ PALID ȘI UN PLAN DE MĂSURI SUPERFICIAL!

• Din 10 secții — doar 3 cu rezultate bune • Numai 304 sportivi legitimați!? • Echipa de gimnastică modernă a... dispărut

Plenara Clubului Universitatea București a avut ca temă de dezbatere analizarea rezultatelor înregistrate de echipele și sportivii săi în anul 1972. De la bun început trebuie să subliniem că data relativ tîrzie la care a avut loc această analiză se datorește unor factori obiectivi, dintre care cel mai important este schimbarea secretarului clubului, desemnat de puțin timp în persoana profesorului Cristian Costescu. Apoi, credem că este interesant de arătat că la plenară au fost invitați să participe nu numai antrenorii și factorii de conducere ai clubului, dar și toate cadrele didactice de la catedra de educație fizică a Universității București, precum și sportivi din toate secțiile.

Din darea de seamă, prezentată de secretarul clubului, am reținut cîteva rezultate bune înregistrate de formațiile Universității anul trecut, printre acestea figurind prezența a 9 sportivi în lotul olimpic, a șapte jucători în reprezentativa studențească a României care a cucerit titlul de campioană mondială la C. M. universitar, precum și obținerea a două titluri de campioni republicani la șah — prin Elisabeta Polihroniade și Mihai Șubă. Semnificativă ni s-a părut și cifra de 23 de sportivi care au făcut parte din echipele țării în anul 1972.

Dintre secțiile clubului au fost remarcate cele de **handbal** (antrenori Eugen Trofin — băieți și Constantin Popescu — fete), **șah** (Dumitru Ghizdavu) și **baschet** (Ion Petruțiu).

Din păcate, însă, așa cum se arăta în darea de seamă și, apoi, în cuvîntul mai multor vorbitori, multe formații n-au reușit să se ridice la nivelul condițiilor create. Este vorba, în primul rînd, de echipa feminină de volei (antrenor Nicolae Stoica). Deși această formație și-a îndeplinit obiectivul propus — promovarea în divizia A — rezultatele obținute, în continuare, au fost nesatisfăcătoare, în momentul de față voleibalistele de la Universitatea aflîndu-se la un pas de retrogradare.

Secția de judo, care putea obține calificarea în divizia A, a ratat această șansă dar, în viitor, fuzionarea cu secția Școlii sportive 2 din București va determina, fără doar și poate, un reviriment. Într-o situație asemănătoare se află și secția de scrimă care a fuzionat cu cea de la I.E.F.S., scrimerii Universității apărînd acum culorile clubului din Dealul Spirii.

În sfîrșit, rezultate neconcludente au mai înregistrat formațiile de oină și baschet fete. Interesantă ni s-a părut situația secției de gimnastică modernă, aflată pînă acum un an-doi în fruntea celor mai bune secții din țară. Treptat-treptat, sportivele echipei s-au retras din activitatea competițională sau s-au transferat la alte cluburi, Universitatea aflîndu-se acum în imposibilitate de a mai putea prezenta măcar o singură gimnastă la concursuri!! Considerăm că, alături de conducerea clubului, federația de specialitate trebuie să ia măsuri urgente pentru revitalizarea acestei secții, la activul căreia se află numeroase titluri naționale și chiar internaționale!

După cum remarca în cuvîntul său lectorul Oleg Solomonov, între catedra de educație fizică a Universității și conducerea clubului trebuie să existe o permanentă colaborare, atît în direcția sportului de performanță, cît și a celui de masă. Larg dezbătută, această idee ni se pare deosebit de binevenită pentru rezultatele viitoare ale clubului bucureștean, care poate și trebuie să realizeze mai mult, ținînd cont de numărul mare al studenților Universității. Spunem acest lucru pentru că, așa cum reiese din darea de seamă, numărul sportivilor legitimați este de numai 304, el nereușind să atingă nici cifra propusă (380), deși și aceasta ni se pare mult prea mică!

Apoi, planul de măsuri prezentat în ședință s-a dovedit superficial, numeroși vorbitori aducîndu-i obiecții întemeiate și propunînd serioasa sa revizuire.

Oricum, atitudinea manifestată de conducerea clubului față de rămînerile în urmă, pasiunea declarată a tuturor antrenorilor și cadrelor didactice de la catedra de educație fizică ne fac să credem că într-un viitor apropiat Universitatea București va reuși să obțină rezultate din ce în ce mai bune, la nivelul pretențiilor crescute și al condițiilor optime create activității sportive din această instituție de învățămînt superior.

Horia ALEXANDRESCU

Agenda competițiilor de masă

ÎN CAPITALĂ ȘI ÎN ȚARĂ

• Sfîrșitul acestei săptămîni va fi marcat de numeroase acțiuni sportive de masă în orașele din județul Sălaj. Astfel, din Zalău, orașul de reședință al județului, va porni, duminică, o caravană cicloturistică alcătuită din elevi din școlile generale și licee. Ea va parcurge circuitul **Zalău — Virșolț — Crasna — Zalău.**

Tot din Zalău vor pleca către Mezeș, pentru a petrece o zi de odihnă în aer liber circa 500 de tineri și tinere din întreprinderile sălăjene (Zalău, Șimleul Silvaniei, Cehul Silvaniei etc.). Cu acest prilej tinerii iubitori ai drumeției vor lua parte la diferite acțiuni sportive organizate de C.J.E.F.S.

• Duminică, de la orele 9, va avea loc — în organizarea Consiliului de educație fizică și sport al sectorului 5 — un cros de masă cu participarea tineretului din întreprinderi și instituții. Crosul se va desfășura, cu plecarea din fața Liceului „Gheorghe Șincai", pe distanțe variind între 600 și 2 000 de metri.

• Asociația sportivă Spartac din Capitală organizează, începînd de duminică, numeroase acțiuni sportive de masă. Debutul îl vor face — duminică — amatorii de orientare turistică. Ei se vor aduna la start în pădurea Pustnicul, de la orele 9,30. Luni, pe stadionul Metalul — de la orele 16 — va avea loc „Crosul primăverii", cu participarea salariaților din rețeaua comercială a Capitalei.

• Comisia municipală de cicloturism a Capitalei, în colaborare cu Comitetul municipal U.T.C., Consiliul municipal al sindicatelor, Consiliul municipal al organizației pionierilor precum și Inspectoratul școlar al Capitalei inițiază duminică o întrecere cicloturistică cu prilejul deschiderii sezonului de primăvară. Startul se va da din fața Parcului sportiv Dinamo (șoseaua Ștefan cel Mare), orele 9 (adunarea concurenților, la orele 8,30) și se va parcurge un traseu care, după ce străbate șoseaua Nordului, se va încheia la pădurea și lacul Mogoșoaia.

• Iubitorii de turism din județul Mureș vor face popas în acest sfîrșit de săptămînă pe muntele Bucin și în stațiunile Borsec și Lacul roșu. Participă tineri și tinere din Tg. Mureș, Sighișoara, Reghin, Luduș și Tîrnăveni.

Și la sfîrșitul acestei săptămîni, alergările de cros se vor afla la ordinea zilei. Iată o imagine de la o asemenea acțiune organizată în Capitală...

PLENARELE C.J.E.F.S. MUREȘ ȘI MEHEDINȚI

(Urmare din pag. 1)

legrame adresate Comitetului Central al Partidului Comunist Român, tovarășului NICOLAE CEAUȘESCU

★

Tot joi, la Drobeta Turnu-Severin, s-a desfășurat plenara Consiliului județean Mehedinți pentru educație fizică și sport.

La capătul unor dezbateri vii și fructuoase, purtînd un pronunțat caracter de lucru, pornindu-se de la lipsurile semnalate în materialul supus analizei, a fost adoptat un plan de măsuri, întocmit în baza sarcinilor trasate mișcării sportive de către Hotărîrea Plenarei C.C. al P.C.R. din februarie — martie 1973.

În biroul executiv al C.J.E.F.S. au fost aleși: **Ilie Matei**, secretar al Comitetului județean de partid, președinte al C.J.E.F.S., **Dumitru Popescu**, prim-vicepreședinte, **Mihai Voicu**, vicepreședinte al Consiliului popular județean, **Marius Cojocaru**, președintele Consiliului județean al sindicatelor, **Vasile Nistor**, prim-secretar al Comitetului județean U.T.C., **Gheorghe Săftoiu**, președintele Consiliului județean al Organizației pionierilor, **Mihai Burci**, inspector general al inspectoratului școlar județean, vicepreședinți, **Grigore Dăncilă**, secretar, precum și încă 7 membri.

În cuvîntul rostit de tovarășul **Ilie Matei**, după alegerea sa în funcția de președinte al C.J.E.F.S., și în telegrama adresată conducerii partidului, tovarășului NICOLAE CEAUȘESCU, a fost exprimată hotărîrea fermă de a se înfăptui integral vastul program ce se află în fața mișcării noastre sportive.

LUMEA SPORTULUI ÎNTR-UN UNIVERS AL CHIMIEI!...

(Urmare din pag. 1)

— Planul de măsuri adoptate recent de C.N.E.F.S., în lumina Hotărîrii Plenarei C.C. al P.C.R., privitor la dezvoltarea activității de masă, ca un suport de bază pentru aceea de performanță, a fost primit cu deosebită însuflețire de tinerii noștri. Planul nostru inițial de activitate a fost îmbunătățit în lumina ultimelor indicații, pentru a da un impuls și mai mare activității sportive de masă din combinat.

În drum spre secția piese de schimb, tovarășul Ion Iordache ne împărtășește alte amănunte legate de activitatea sportivă.

— La ora aceasta avem 28 de echipe de fotbal, 10 de volei și 6 de popice.

— O cifră destul de impresionantă, cu care ar dori să se mîndrească multe întreprinderi.

— Acum, însă, ne intensificăm eforturile către organizarea unor acțiuni de masă, cu o largă participare, a turismului.

Pătrundem în secția piese de schimb, care a realizat o producție suplimentară de cîteva sute de mii de lei. De asemenea, tot aici s-au confecționat peste plan utilaje complexe pentru industria chimică și s-au recondiționat noi piese.

— Sînt mulți sportivi și în această secție, ne încunoștințează maistrul Aurel Constantin, avizat de scopul vizitei noastre. Astfel, avem prilejul să-i vedem, absorbiți cu pasiune de activitatea lor în fața utilajelor și strungurilor, pe fotbaliștii Stan Magargiu și Pîrvu Aurel, pe boxerul Constantin Diaconu, pe inginera Florica Antonie, una dintre talentatele jucătoare de handbal ale Combinatului și pe mulți alții. Tot în această secție se bucură de o deosebită prețuire lăcătușul Nicolae Grecu a cărui inovație la dispozitivul la labirinți determină o economie de circa 30 000 de lei. În orele libere, Nicolae Grecu este un redutabil fundaș în echipa de fotbal a secției.

Ne continuăm vizita cu sporită curiozitate și admirație și prin alte anexe ale Combinatului chimic: fabrica de butanol, cea de acetilenă, de acid azotic. Vizităm apoi fabrica de catalizatori anorganici, un model de tehnică modernă, și aici aflăm că tinerii au pus la cale un cros de cinci kilometri chiar pentru această după-amiază.

Părăsim la ceasul amiezei Combinatul chimic Işalnița, cu sentimentul că el reprezintă nu numai un izvor nesecat de produse valoroase pentru ogoarele și industria noastră, dar și un șuvoi tumultuos de tinerețe și elan, care caută cu stăruință și ardoare drumul spre îmbietoarea lume a stadioanelor.

CARNET DE REPORTER — ZILNIC, LA „PROGRESUL" ÎN ACESTE ZILE FRUMOASE DE VACANȚĂ...

De la începutul vacanței de primăvară a elevilor, în parcul sportiv Progresul se desfășoară un program non-stop, care angrenează zilnic sute de copii și școlari. Pentru a respecta cu strictețe realitatea, cîteva cifre: vineri 6 aprilie — 508, luni 9 aprilie — 560, joi 12 aprilie — 526.

Sînt preșcolari și școlari din sectorul 6 cărora — prin intermediul Consiliului de educație fizică și sport și clubului Progresul — li s-au pus la dispoziție sălile și terenurile frumosului parc sportiv din str. dr. Staicovici. Este o excelentă modalitate de a apropia pe copii de exercițiul fizic, de sportul preferat. Și aceasta cu atît mai mult cu cît la fiecare teren sau în săli, antrenori și profesori de specialitate sînt gata să îndrume pe micii amatori.

Cum e și firesc la „Progresul", animația cea mai mare există în jurul fotbalului. Competiția de „mini", găzduită pe cele trei terenuri rezervate piticilor, a angrenat echipe din nu mai puțin de 14 școli generale ale sectorului, cu elevi din clasele V—VI și din alte 8 în care eroii sînt elevi în clasele III și IV. La data cînd apar aceste rînduri s-a încheiat turul minifotbaliștilor din III și IV, care are în frunte echipa Școlii generale nr. 148. Continuă meciurile din tur, pentru clasele V și VI, în care se disting formațiile Școlilor generale nr. 127 și nr. 137. Merită a fi relevat efortul de dirijare a competițiilor de către **prof. Al. Eftene,** care este ajutat de antrenorii clubului Progresul. Este o colaborare care, pare-se, va merge mai departe, pe firul selecției, al performanței. O plăcută surpriză: printre minifotbaliști l-am întîlnit și pe **Tudorel Mateianu,** fiul lui **Viorel Mateianu,** una din gloriile Progresului, nu cu prea mulți ani în urmă. Tudorel promite și, cine știe...

Un iureș continuu există și în jurul terenurilor de tenis. **Prof. Vladimir Crevenciuc** dovedește o mare artă, reușind să găsească loc pentru joc fiecăruia din zecile de copii, „înarmați" cu palete și rachete. Pe cele patru terenuri rezervate tenismenilor lucrează curent aproape 100 de copii, băieți și fete, cei selecționați cu aproape două luni în urmă din grădinițele și școlile generale ale sectorului 100 din aproape 1 000! Dar, ceea ce am remarcat, la „Progresul", este faptul că, paralel cu instruirea minitenismenilor, prof. Crevenciuc realizează o preselecție continuă — aproape că nici nu știm cînd găsește timp să fie peste tot! — în ideea ca pînă la finele acestei luni să-și poată fixa lotul de copii pentru secția de tenis a clubului. Nu-i o treabă prea ușoară, dar prof. Crevenciuc suportă cu stoicism rigorile unui program extrem de încărcat. Poate și pentru că o are în permanență alături pe fiica sa, Diana (4 anișori), o viitoare sportivă.

O competiție mini este în plină desfășurare și la handbal. Fetele au încheiat turul, într-o întrecere cu multe aplauze la fiecare meci (și cu multe lacrimi...), care a relevat tenacitatea și eficacitatea elevelor de la „126", conduse de neobosita antrenoare, prof. Jeana Mateescu, fostă sportivă de lot, din generația de aur a handbalistelor. Băieții mai au încă două etape. Concurează la locul I echipele de la „141" și „150", singurele neînvinse. Probabil că partida directă va decide pe lider...

Voleiul — cel masculin — lucrează paralel în sală și în aer liber sub supravegherea prof. Popa. Copiii se adună cu mult interes în jurul plasei, captați de buna dispoziție a antrenorului, dar și de prezența — nu rareori — a maestrului emerit al sportului, prof. Horațiu Nicolau. Sînt elevi, mai ales de la „144", „142" și „111", principalele pepiniere de volei ale „Progresului".

Am văzut pe terenul de baschet două fetițe de peste 1,75 m la 14 ani neîmpliniți: **Ana Racoviceanu** și **Maria Alexandru.** Sînt două din speranțele Progresului, care vor completa — sîntem convinși — garnitura ce aspiră la promovarea în divizia A. Ele și — desigur — multe alte foarte tinere baschetbaliste care populează masiv terenurile din str. dr. Staicovici...

...Am lăsat la urmă atletismul. Reprezentanți a 25 de școli generale și-au trimis sportivi și sportive la competițiile de triatlon și tetratlon organizate pe „Progresul". A fost un mic festival al atletismului școlar din sectorul 6. O întrecere reușită, o pledoarie deschisă pentru sportul olimpic nr. 1.

★

Este de salutat inițiativa clubului Progresul ca, acum în vacanța de primăvară — și nu numai acum — să ofere porți largi activității sportive de masă. O inițiativă care se înscrie net în suita măsurilor preconizate de recenta Hotărîre de partid. Ce bine ar fi fost ca și alte cluburi bucureștene să fi avut inițiative asemănătoare.

I. BRADEȚEANU

ȘAH

A început finala campionatului național pe echipe

UNIVERSITATEA ÎNVINGE ÎN PRIMA RUNDĂ PE CONSTRUCTORUL!

În sala Clubului „Petrolul" din Ploiești a început turneul final al campionatului de șah pe echipe, la care iau parte (în ordinea tragerii la sorți): **1. I.T. București, 2. Electronica București, 3. Constructorul București, 4. A.S.E. București, 5. Petrolul Ploiești, 6. C.S.M. Cluj, 7. Politehnica București, 8. Universitatea București, 9. Medicina Timișoara, 10. Medicina Iași.**

Fiecare formație este alcătuită din 7 componenți (4 bărbați, 2 femei și un junior).

Conform regulamentului se vor atribui trei titluri: de campioană absolută, campioană pe echipe masculine și campioană pe echipe feminine.

Runda inaugurală a opus două vechi rivale ale șahului nostru, **Constructorul,** campioană „en titre" și ambițiosul „team" al studenților bucureșteni, **Universitatea.** Depășindu-și net adversarul la mesele seniorilor (3½—½!!), studenții au cîștigat cu 4—3 primul derby al competiției, obținînd o victorie care poate atîrna greu în balanța clasamentului final. Iată rezultatele individuale (primii sînt de la Universitatea): Ghizdavu — Ghițescu ½—½, Grümberg — Stanciu 1—0, Șuba — Botez 1—0, Zara — Rădulescu 1—0, Polihroniade — Nicolau 0—1, Olteanu — Bogdan ½—½, Papa — Armaș 0—1. Echipa Constructorul a fost lipsită de aportul liderului său, Victor Ciocîltea, aflat peste hotare.

Celelalte rezultate ale rundei: **Medicina Iași — I.T.B. 4—3, Politehnica — A.S.E. 4½—2½, C.S.M. — Petrolul 4—3 (Breazu — Partos 0—1), Medicina Timișoara — Electronica 3½—3½.**

HANDBAL

ECHIPELE BUCUREȘTENE AU PROBAT PROMIȚĂTOARE CALITĂȚI ATLETICE!

Timp de două zile, miercuri și joi, stadionul Tineretului din Capitală a cunoscut o puternică animație, cu prilejul unei reuniuni atletice ai cărei participanți nu au fost atleți ci... handbaliști. A fost vorba de concursul de trecere a normelor fizice, stabilite de federația de specialitate pentru toți componenții echipelor divizionare A, B și de juniori.

Încă din prima zi a întrecerilor — care au prevăzut probe de alergări, aruncări și sărituri (bineînțeles, cu caracter specific jocului de handbal) — ne-am convins că toate echipele bucureștene au privit cu deosebită seriozitate acest concurs și s-au pregătit asiduu pentru îndeplinirea baremurilor. De fapt n-a fost vorba numai de realizarea cifrelor impuse. Cu cîteva excepții, jucătorii și jucătoarele care s-au aliniat la startul probelor au înregistrat rezultate cu mult superioare baremurilor, caracterul de întrecere al acestui test stimulîndu-i vizibil pe toți participanții.

Sinceri să fim, nu ne așteptam ca handbaliștii să obțină performanțe care să atragă asupra lor atenția celor cîțiva specialiști în atletism prezenți pe stadion. Și, totuși, am „citit" deseori surpriza pe chipul antrenorilor de atletism, care ar fi fost bucuroși să... selecționeze cîțiva „hurdleri" cu calități deosebite, cîțiva semifondiști de talent și cîțiva săritori de lungime... ca să nu mai vorbim de aruncători! Acești posibili atleți erau, însă, handbaliștii de performanță ai Bucureștiului, îndrăgostiții semicercului...

Aruncînd o privire peste foile de concurs remarcăm cîteva performanțe edificatoare în privința resurselor fizice ale sportivilor. La fete, bunăoară, o serie întreagă de handbaliste au realizat timpi foarte buni în proba de sprint, **Lucia Osman (IEFS)** și **Georgeta Vasile** (Șc. sp. 2) fiind cronometrate pe 30 m cu 4,4 secunde. La aruncarea mingii de handbal, cu elan de trei pași, **Simona Arghir** (Universitatea), **Elena Frîncu** (IEFS) și junioara **Georgeta Vasile** au reușit să trimită balonul dincolo de 39 de metri. În vreme ce la săritura în lungime de pe loc, **Elena Frîncu** a obținut un rezultat de 2,35 m!

Și la băieți, arbitrii au consemnat pe foile de concurs rezultate foarte bune, atît la echipele din primul și al doilea eșalon, cît și la formațiile de juniori.

În sfîrșit, am vrea să subliniem în mod special evoluțiile tuturor portarilor care, deși au beneficiat de baremuri inferioare jucătorilor de cîmp, au concurat de la egal la egal cu aceștia, uneori chiar întrecîndu-i.

Subliniind organizarea foarte bună a concursului, asigurată de Federația de specialitate, în colaborare cu comisiile municipale de handbal și atletism (la care și-au adus o contribuție prețioasă și cîțiva studenți de la IEFS), considerăm că această primă testare a potențialului fizic al jucătorilor divizionari a fost binevenită, folosind deopotrivă sportivilor, antrenorilor și federației.

Al. HORIA

CICLISM

Azi începe „Cupa F.R.C."

O PREMIERĂ ÎN PRIMA ETAPĂ

Ajunsă la a XV-a ediție, „Cupa F.R.C." va avea în acest an un traseu inedit, prima etapă a actualei competiții de lung kilometraj, care se va desfășura astăzi pe ruta Ploiești — Mizil — Buzău — Cislău — Vălenii de Munte — Plopeni (174 km) constituind o premieră pentru participanții la concurs. Și încă ceva nou: se alcătuiesc numai clasamente individuale și pentru a dinamiza cursele, organizatorii vor acorda bonificație primilor trei clasați în fiecare etapă, precum și animatorilor sprinturilor intermediare fixate în diferite localități.

Festivitatea de deschidere a cursei va avea loc la stadionul Petrolul (ora 11,30), iar peste 60 de minute se va da, de la km 4 de pe șoseaua Ploiești — Buzău, plecarea în prima etapă. La start vor fi prezenți cei mai buni rutieri din țara noastră și echipa Trakia Plovdiv din Bulgaria, compusă din G. Hadjinakov, T. Cianliev, S. Caradinov, P. Venkov, P. Zasef, B. Todorov și I. Vasiliev.

Simbătă, cicliștii români și bulgari vor avea de parcurs etapa București — Alexandria și retur (136 km), iar duminică se vor întrece într-un circuit de 60 km pe strada Maior Coravu.

ANUNȚ

Se aduce la cunoștință că vizarea legitimațiilor de intrare la competițiile sportive pe anul 1973 se va face în perioada 20 aprilie — 5 mai a.c.

Legitimațiile vor fi depuse pentru viză la organele emitente: C.N.E.F.S., consiliile județene pentru educație fizică și sport și, respectiv, Consiliul Municipal București pentru Educație Fizică și Sport.

Legitimațiile nevizate în termen își încetează valabilitatea.

RUTIERI ROMÂNI — LA „PREMIUL ELIBERĂRII"

Răspunzînd favorabil federației italiene de specialitate, forul nostru de resort va deplasa la cursa dotată cu „Premiul Eliberării" (Roma — 25 aprilie) următoarea echipă: **V. Teodor, N. Andronache, I. Cernea, V. Selejan, I. Cîrjă** și **N. David.** Cicliștii români vor fi însoțiți de antrenorul **N. Voicu.**

ATLETISM

OBIECTIV: PESTE 70 DE METRI LA CIOCAN!

Micro-interviu cu antrenorul **Constantin Mușat.**

— Ce se aude în tabăra aruncătorilor de ciocan, de care vă ocupați?

— Deocamdată ne pregătim cu sîrguință și așteptăm cu nerăbdare, cu emoție, dar și cu multă încredere concursurile sezonului în aer liber. În săptămînile din toamnă și pînă acum, programul de pregătire s-a desfășurat în condițiuni bune și foarte bune. Toți elevii mei sînt doritori să se impună prin rezultate de valoare și pentru aceasta n-au făcut nici un fel de economie de efort; ba dimpotrivă...

— Cum se prezintă Tudor Stan în actuala etapă de pregătire?

— Stan este, indiscutabil, cel mai valoros dintre aruncătorii pe care-i pregătesc. Anul trecut, ca junior, a avut o performanță de 65,84 m, la 96 cm de recordul de seniori al lui Frederich Schneider. Acum, la antrenamente, aruncă constant dincolo de acest rezultat, ba se apropie chiar de 70 de metri. De la 20 noiembrie și pînă astăzi el n-a știut ce este aceea odihna și săptămînal a ridicat la haltere cam 45 000 kilograme. Aceasta înseamnă că de atunci și pînă astăzi a depășit... suta de mii, ceea ce, vă rog să mă credeți, nu este un lucru deloc neglijabil pentru un atlet tînăr ca el.

— Ce obiective și-a propus pentru sezonul 1973?

— Unul sau chiar mai multe recorduri. Dorim să debuteze în noul sezon cu un record republican pe care să-l poată corecta apoi, de mai multe ori. Ne gîndim la o performanță, în acest an, cît mai apropiată de recordul mondial de 76,40 m al vest-germanului Schmidt. Seriozitatea cu care se pregătește, ambiția și posibilitățile sale fizice, cu totul remarcabile, mă fac să fiu convins că acest tînăr va putea aspira, în mod îndreptățit, la performanțe cu totul deosebite. Puțină răbdare și le veți putea comunica cititorilor „Sportului"...

— Le așteptăm cu încredere. Succes!

TENIS

AU ÎNCEPUT... SURPRIZELE ÎN „CUPA MUNICIPIULUI BUCUREȘTI".

Dacă primele zile ale întrecerii de tenis dotate cu „Cupa municipiului București" au decurs normal din punct de vedere al rezultatelor, favoriții continuîndu-și cursa nestingheriți, ieri am asistat la cîteva surprize. **Laurențiu Țiței** (Șc. sp. Constanța) antrenat de prof. Gh. Patrichi, a învins pe Ion Liviu (Steaua), favoritul nr. 4, cu categoricul scor de 6—0, 6—0, calificîndu-se în turneul final la juniori mari. De asemenea, în urma victoriei cu 6—1, 6—3 asupra lui L. Soare (Steaua), tînărul Țiței s-a calificat și pentru turneul final al categoriei 15—16 ani.

A doua surpriză a furnizat-o **I. Russen** (Progresul) care l-a întrecut în trei seturi: 6—2, 4—6, 6—1 pe colegul său de club D. Mîrza, acesta din urmă fiind cîștigătorul recentului concurs „Criteriul de primăvară" — categoria 17—18 ani.

Alte rezultate: **juniori 17—18 ani:** F. Manea (Dinamo) — M. Mîrza (Progresul) 6—3, 6—3; C. Curcă (Progresul) — C. Ionescu (Dinamo) 6—3, 6—4; **16—17 ani, băieți:** A. Crăciun (Dinamo) — S. Zancu (Cutezătorii) 7—5, 7—5; N. Neuman (Dinamo) — C. Fețeanu (Cutezătorii) 7—5, 6—2; **copii, 13—14 ani:** H. Hanganu (Steaua) — P. Kadar (Dinamo) 1—6, 6—4, 6—4; A. Cioclov (Steaua) — L. Mancaș (Tenis Club București) 6—5, 6—3; S. Zaharia (Dinamo) — R. Constantinescu (Dinamo) 6—5, 6—3; C. Crăciunescu (Tenis Club) — A. Popovici (Cutezătorii) 6—1, 6—5; I. Iovănescu (Progresul) — M. Alexe (Steaua) 6—1, 6—2; D. Bucătaru (T.C.B.) — O. Popovici (Cutezătorii) 6—4, 6—2; **junioare, 17—18 ani:** Mihaela Dimitriu (Steaua) — — Nina Boldinog (Șc. sp. 3) 6—0, 6—1; Delia Răileanu (Cutezătorii) — Adina Caimacan (C.S.U. Construcții) 7—5, 7—6; **junioare, 15—16 ani:** Gabriela Dinu (Dinamo) — Nicoleta Constantin (Progresul) 6—2, 6—2; Sanda Guțu (C.S.U. Construcții) — Ileana Constantin (Progresul) 6—2, 6—2; **copii, 13—14 ani:** Lucia Romanov (Cutezătorii) — Rosemarie Melconian (Șc. sp. Constanța) 6—0, 6—0.

Întrecerile continuă.

S. IONESCU

CĂLĂRIE

Simbătă și duminică la baza hipică din Calea Plevnei

UN ATRACTIV CONCURS DOTAT CU „CUPA STEAUA"

Din inițiativa clubului **Steaua,** amatorii concursurilor de echitație vor avea prilejul să asiste **simbătă și duminică** la întrecerile de călărie (dresaj și obstacole) dotate cu **„Cupa Steaua",** dispute care prefațează competițiile interne ale noului sezon.

Simbătă au fost programate probe de dresaj, care se vor disputa pe trei categorii: juniori, seniori și Sf. Gheorghe. La ultima probă au dreptul de participare toți caii, întrecerea desfășurîndu-se în două grupe, una rezervată călăreților seniori, cealaltă juniorilor.

Duminică, cea de a doua zi a concursului, a fost rezervată probelor de obstacole. Prima este deschisă juniorilor începători, celor avansați și cailor remonți începători; la a doua, în care înălțimea obstacolelor va fi între 1,15 m și 1,20 m, au dreptul de a se prezenta la start seniorii și juniorii avansați. Cea mai spectaculoasă va fi, desigur, proba a treia, de forță, ce se va desfășura pe cinci obstacole, cu o înălțime inițială de 1,20 m.

Și-au anunțat participarea călăreți de la cluburile **Dinamo, „Filmul"** și **Steaua,** precum și componenți ai loturilor reprezentative, care se pregătesc pentru apropiatele concursuri internaționale.

Să precizăm că va intra în posesia trofeului acel călăreț care va executa progresia de dresaj sau parcursul de obstacole în cel mai frumos și corect stil și va ocupa, totodată, un loc fruntaș în clasament. De asemenea, se vor acorda numeroase premii și celorlalți concurenți clasați pe primele locuri.

În ambele zile, întrecerea va avea loc la **baza hipică din calea Plevnei,** cu începere de la ora 9.30.

SCRIMĂ

Săptămîna viitoare

CUPELE EUROPENE LA SABIE ȘI SPADĂ

Sabrerii și spadasinii noștri fruntași se află în fața unor noi competiții de anvergură, ambele, programate la sfîrșitul săptămînii viitoare (27—29 aprilie).

În primul rînd este vorba despre Cupele europene la sabie și spadă, prima avînd ca loc de desfășurare Budapesta, iar cea de a doua, orașul vestgerman Heidenheim. În ambele întreceri, scrima noastră este reprezentată de formațiile campioane, cele ale clubului Steaua. Aceste competiții vor fi urmate de turnee individuale. Cel mai important (fiind inclus și în seria de probe pentru Cupa mondială la arma respectivă) îl constituie întrecerea sabrerilor pentru tradiționala „Cupă Hungaria". Aici, în afara trăgătorilor clubului Steaua urmează să ia parte sabrerul nostru nr. 1, Dan Irimiciuc (Politehnica Iași) și alți cîțiva reprezentanți ai tinerei generații. Spadasinii vor concura și ei, după Cupa Europei, într-un turneu individual unde vom fi de asemenea reprezentați de sportivii Stelei și de cîteva elemente de perspectivă.

NATAȚIE

Campionatele internaționale de sărituri

LA EDIȚIA A VII-a, REPREZENTANȚI A ȘASE ȚĂRI

Tradiționalele campionate internaționale de sărituri în apă ale României, aflate la ediția a VII-a, se vor bucura și anul acesta de o participare bogată. Într-adevăr, la F.R.N. s-au primit confirmări din partea federațiilor de specialitate din **Polonia, Ungaria, Bulgaria, R.D. Germană** și **R.F. Germania,** fiecare dintre ele prezentîndu-se cu săritori de valoare, campioni de seniori sau de juniori ai țărilor respective.

În vederea acestor confruntări, lotul român s-a pregătit cu asiduitate și este hotărît să aibă o comportare remarcabilă. Din păcate, însă, accidentarea a două dintre cele mai bune săritoare, **Melania Decuseară** și **Sorana Prelipceanu,** va handicapa echipa țării noastre care, în aceste condiții va conta în lupta pentru primul loc doar pe **Ecaterina Dumitriu,** secondată de **Mihaela Atanasiu, Florentina Socol** și **Angela Popescu.**

Reprezentativa masculină îl are în frunte pe multiplul campion **Ion Ganea,** urmînd ca **Gerhard Fabich, Vasile** și **Doru Nedelcu, Alexandru Bagiu** și **Ion Ilieș** să valorifice prilejul de afirmare oferit de această competiție care se va desfășura după următorul program: **simbătă** — platformă fete și trambulină băieți; **duminică** — platformă băieți și trambulină fete. În fiecare zi, întrecerile încep la ora 10 și la ora 17, la bazinul **„23 August"** din Capitală.

CONCURSUL SPECIAL PRONOSPORT DIN 22 APRILIE 1973

Duminică 22 aprilie a.c., Administrația de Stat Loto-Pronosport organizează un concurs special Pronosport la care se acordă premii suplimentare în valoare de 250.000 lei din FOND SPECIAL.

Se atribuie 2 autoturisme prin tragere la sorți, 1 DACIA 1100 și 1 TRABANT 601, premii obișnuite în bani și premii suplimentare în bani.

Participarea se face pe aceleași buletine (bilete) cu care se joacă la concursurile obișnuite. Înscrierea pronosticurilor (1, X, 2) precum și depunerea, înregistrarea etc. a buletinelor (biletelor) se fac în aceleași condițiuni ca la orice concurs obișnuit.

Pentru a putea participa la atribuirea premiilor suplimentare, buletinul, biletul respectiv, trebuie să aibă o TAXĂ DE PARTICIPARE ACHITATĂ DE CEL PUȚIN 15 LEI. Deci, pentru a participa și la cîștigurile suplimentare cu variante 100% pe buletinul respectiv trebuie completate minimum 5 variante 100% (fie simple, fie componente ale unei variante combinate). Toate formele de joc fracționat îndeplinind condiția de minimum 15 lei taxă achitată au drept de participare la cîștigurile suplimentare.

Pentru tragerea la sorți a celor două autoturisme, vor fi înscrise într-un tabel cu numere de ordine, toate variantele care îndeplinesc condițiile de obținere a premiilor suplimentare. Variantele 10% vor primi cîte 2 numere de ordine, cele 25% cîte 5 numere de ordine, cele 50% cîte 10 numere de ordine, iar cele 100% cîte 20 numere de ordine.

La tragerea la sorți, varianta 100% sau fracționată cu primul număr de ordine extras va primi autoturismul în valoarea cea mai mare: DACIA 1100, iar varianta cu cel de al doilea număr de ordine extras, va primi autoturismul TRABANT 601. **De menționat:** Cu aceeași variantă se poate obține un singur autoturism. Variantele care cîștigă autoturisme obțin și cîștigul suplimentar în bani, precum și eventualul premiu obișnuit în numerar.

Depuneți-vă din vreme buletinele!

Rubrică redactată de LOTO — PRONOSPORT

fotbal

SUCCESUL DIN PRELIMINARII TREBUIE CONFIRMAT

ȘI ACUM, TURNEUL FINAL U.E.F.A.!

Actuala garnitură a reprezentativei de juniori în fața importantului examen din Italia

Infirmînd multe pronosticuri, echipa noastră de juniori a obținut in extremis, calificarea pentru faza finală a turneului U.E.F.A., smulgînd trei puncte Greciei și tot atîtea Iugoslaviei, marcînd cinci goluri (dintre care trei în deplasare), primind două (pe teren propriu, acele stupide autogoluri de pe stadionul Politehnica) și terminînd NEÎNVINSĂ cursa preliminariilor. Autorii acestei performanțe se numesc **Ciurea, Naghi, Negruțiu, Iuga, Stoica, Răducanu,** plus toți ceilalți coechipieri ai lor, care au mai jucat la București, Atena, Vîrșeț. Cei doi tehnicieni care au răspuns de pregătirea echipei — **C. Ardeleanu** și **I. Voinescu** — au făcut, la rîndul lor, tot posibilul pentru a prezenta, la respectivele meciuri, o formație capabilă să dea o replică viguroasă adversarilor.

> ● Jucători convocați la trialul din 24—26 aprilie: **Boca** și **Moga** (C.F.R. Cluj), **Coșbuc** (Gloria Bistrița), **Marinescu** (Metalul Aiud), **Bălăceanu** (I.R.T.A. Reșița), **Enache** (Chimia Rm. Vîlcea), **Cura** (U.T.A.), **Balaci** (Univ. Craiova), **Roșca** și **Vizitiu** (C.S.M. Reșița), **Diaconu** (S. C. Bacău), **Irimia** (Rulmentul Bîrlad), **Faganasi** (Oltul Sf. Gheorghe), **Czaba** (A.S.A. Tg. Mureș), **Burcea** (F. C. Argeș), **Potocea** (C.F.R. Timișoara), **Beleaua, Cioacă, Stroie** (Sp. studențesc), **Rișniță, B. Naghi, Tița** (Rapid), **Ciobanu** (Progresul București) și **Marinescu** (Steaua). La 24 aprilie va avea loc vizita medicală. O zi mai tîrziu vor juca între ei, iar la 26 aprilie, la ora 16,30, cei mai buni vor da replica divizionarei B. Progresul București, pe terenul din str. dr. Staicovici.
>
> ● Sîntem în măsură să anunțăm calendarul jocurilor din turneul final U.E.F.A. Iată datele meciurilor echipei noastre: 31 mai, 2 și 4 iunie. În 7 iunie vor avea loc semifinalele, iar în 10 iunie finala. Echipa României va fi cazată la Forte dei Marmi, iar meciurile din serie se vor juca la Massa, Carrara, Forte dei Marmi și Viareggio.

Născut dintr-o suită continuă de căutări și frămîntări, actualul lot, care își va încheia cariera junioratului răspunzînd „prezent" la startul turneului final U.E.F.A., ediția a 26-a, cuprinde cîțiva jucători de certă valoare (Stoica, Ciurea, Naghi, Negruțiu, Iuga, Răducanu) care POT, DACĂ VOR FI AJUTAȚI, SĂ URCE PE PRIMA SCENĂ A FOTBALULUI NOSTRU DE PERFORMANȚĂ. Și trebuie să fie ajutați, mai ales că atîția și atîția dintre divizionarii noștri A decepționează de la meci la meci. Mai mult, unii antrenori nu se sfiesc să afirme că „nu pot merge la titlu cu niște juniori". Am vrea să le replicăm, dînd un exemplu concludent: **Steaua roșie Belgrad cum poate merge la titlu cu juniorul Petrovici în formația sa de bază? Fără îndoială, este o chestiune de optică, de concepție limitată, care privează pînă și pe cei mai dotați juniori — din puținii care există, totuși — de posibilitatea unei promovări timpurii.** Dar aceasta este cu totul altă problemă.

Revenind la selecționabilii lui Ardeleanu și Voinescu trebuie spus, încă o dată, că ei și-au făcut datoria calificînd echipa pentru Italia. **Ciurea, Naghi** și **Răducanu,** au JUCAT TOATE CELE 320 MINUTE ALE PRELIMINARIILOR, urmați în ordine de **Stoica** (310 minute), **Negruțiu** (308), **Șumulanschi** (257), **Iuga** (253), **Chivu** (230), **Hurloi** și **Lucuță** (240), **Cotigă** (172), **Crișan** (160), **Petrișor** (155), **Băcescu** (90), **Vrînceanu** (80), **Munteanu** (50), **Balaci** (10) și **Pataki** (5). Axul în jurul căruia s-a plămădit succesul a fost format din CIUREA (un portar cu intervenții excelente, șlefuit cu atenție și pricepere de Voinescu, oricînd capabil să apere în „A") — NEGRUȚIU (apărătorul aprig, ferm, hotărît) — STOICA (un mijlocaș ofensiv excelînd prin finețea execuțiilor și clarviziune în joc) — RĂDUCANU (atacantul care oscilează între... ridicol și admirabil, care poate face totul sau nimic). Lîngă acest „careu" de valori au evoluat constant **Iuga** și **Naghi** (plasament bun, intercepții reușite), **Hurloi** (mezinul lotului, mijlocașul „pendul" din fața apărătorilor), **Chivu, Șumulanschi** și **Băcescu** (toți trei cu mare capacitate de efort), **Cotigă, Lucuță, Petrișor, Crișan** (jucători cu viteză de reacție, rapizi).

Despre ultimul, am vrea să mai spunem cîteva cuvinte. **La reuniunea lotului pentru Vîrșeț a afirmat că este accidentat și nu va putea juca. Surpriză mare a fost că, în timp ce coechipierii lui din lot luptau din greu la Vîrșeț, Crișan apărea... apt de joc la Minerul Baia Mare! Din două, una: ori n-a vrut să facă deplasarea în Iugoslavia, ori medicul echipei Minerul face... minuni, vindecîndu-l în cîteva zile. Care-o fi, totuși, adevărul?**

De ce insistăm asupra acestei întîmplări? Pentru că de acum, toate privirile trebuie îndreptate spre turneul final, unde este ABSOLUT NECESAR CA ECHIPA SĂ SE PREZINTE CU TOT CE ARE EA MAI BUN, să etaleze o comportare corespunzătoare capacităților jucătorilor care o alcătuiesc, să lupte pentru a consolida succesele din preliminarii. În această ordine de idei, considerăm ca oportune cele două acțiuni întreprinse imediat după calificare: turneul, în R. D. Germană, al selecționatei secunde (cu care a făcut deplasarea și Constantin Ardeleanu) și trialul de la București (24—26 aprilie) la care au fost convocați 24 de jucători pe care-i prezentăm în chenarul alăturat. Mai întotdeauna astfel de acțiuni s-au soldat cu... descoperiri surprinzătoare. De ce ar face excepție cea din 24—26 aprilie?

Laurențiu DUMITRESCU

SELECȚIONATA SERIEI A II-a A DIVIZIEI B — COMBINATA „POLI" — C.F.R. TIMIȘOARA 3-1 (0-1)

Miercuri a avut loc la Timișoara o interesantă partidă de fotbal care a opus **Selecționatei seriei a II-a a Diviziei B** o combinată a formațiilor din localitate **Politehnica** și **C.F.R.**

Jocul a luat sfîrșit cu scorul de 3—1 (0—1) în favoarea selecționatei divizionare B care a efectuat cu acest prilej un util test în vederea viitoarelor acțiuni.

Scorul a fost deschis de echipa combinatei (**Regep**, min. 14), ușor superioară adversarului ei în prima parte a meciului.

După pauză, selecționata seriei a II-a a preluat inițiativa, și-a impus jocul și a reușit să înscrie de trei ori, prin **Bojin** (min. 50), **Bodrojean** (min. 69 autogol) și **Serfözö** (min 79).

De subliniat faptul că în repriza a doua selecționata seriei a II-a a Diviziei B a avut și două bare, la șuturile expediate de Bojin și Munteanu.

Șt. MARTON — coresp.

PE CÎND 11 OAMENI FURIOȘI?

Ca să ne exprimăm cît mai natural și fără farafasticuri — să spunem că miercuri seara, fotbaliștii noștri au făcut unul din cele mai slabe meciuri din viața lor. Ironiile nu au ce căuta, le-ar face viața și mai grea. Cînd un atac nu e capabil să lege nici o acțiune sănătoasă în decursul a 90 de minute — nu merită să facem ironii și să rîdem răutăcios. Situația nu e bună.

Jucătorii se mișcă pe teren ca în vată, pasele pe loc și pe un centimetru abundă, explozie atletică nu există, acel stil ofensiv de care vorbirăm și discutarăm nu se vede nici cu ochiul liber, nici cu ochiul închis.

Mi-a părut sincer rău de joc, de ei, și de mine. De mine — fiindcă eram convins că nu vom pierde meciul. Cu această idee mă trezisem de dimineață. Falsă. Dar mai grav — la lumina acestor reflectoare — era ce scrisesem săptămîna trecută: nici mai mult nici mai puțin că n-avem de ce ne teme pentru meciul cu R.D.G.! E cazul să fiu mult mai lucid: am devenit îngrijorat și de meciul de la Tirana.

Firește că nu-mi stă în cap ideea de a demobiliza echipa prin gîndurile și cuvintele mele de cinstit telecronicar. Cred că nimănui nu-i trec prin minte asemenea trăznăi — ce-i drept, lesne de emis cînd ai creionul rapid și indignarea facilă. Dar cred că la fel de îndreptățită e și ideea ca jucătorii noștri să nu-și demobilizeze suporterii. Căci trebuie să ne gîndim și așa: mobilizarea morală nu poate fi unilaterală. Eu îmi interzic să-l descurajez pe Troi, să zicem, dar Troi ce face ca să nu mă descurajeze pe mine și pe ai mei, din tribună? Scriu Troi — dar aș putea scrie și Sameș, și Dumitrache, și alte nume mobilizabile...

Ca să fiu cît mai natural, să mai spun că adversarii nu mi s-au părut nici o clipă inabordabili. Bucurîndu-ne de avantajul terenului propriu, s-ar putea ca la fel de bine să-i învingem noi cu 2—0. Problemele de joc sînt asemănătoare: nici ei n-au foarte mari valori fotbalistice, n-au viteză de Ajax, dar par mai serioși decît noi în pase, în marcaj, în joc. Eu n-aș bate darabana cu atîta foc pe tema lipsei — la ora actuală — a unor mari jucători români de fotbal-asociație. Îmi aduc aminte că în '57, cînd echipa noastră scotea acel 1—1 cu U.R.S.S. la Moscova, nimeni din tribunele noastre nu avea senzația că fotbalul nostru geme de mari valori. Atunci oftam după Marian și chiar Humis, deși îi aveam pe Constantin și Ene. Dar se compara Ene — în ochii noștri — cu Baratky? Acum ne uităm la acea echipă din '57, la acea epocă fotbalistică de parcă am vorbi — în artă — de Renaștere... În fond, nu e deloc un sentiment urît sau nociv. E veșnica nostalgie a omului după timpul care curge, veșnica vrajă a lui **„pe vremea"...**, care schimbă de atîtea ori perspectiva sentimentală. Citeam mai zilele trecute o anchetă din '38 pe tema marei mediocrități din fotbalul nostru! Pe vremea Ripensiei, se ofta după „Chinezul"... Și așa mai departe.

Încît pentru mine mai gravă decît lipsa de valori — totdeauna discutabile într-o țară talentată ca a noastră — este **lipsa seriozității în fotbal.** Priviți din nou la juniorii noștri — calificați, în sfîrșit, după un joc foarte bun, la Vîrșeț. Toată lumea îi omagiază, acel Răducanu e felicitat exact pentru golurile marcate prin driblarea a doi-trei-cinci-zece adversari, după ce cu același procedeu era s-o facă fiartă cu Grecia! Nu știu ce crede marele nostru talent — dar eu nu pot uita meciul cu Grecia: de mici, din epoca junioratului, jucătorii noștri nu se pot mobiliza decît după ce-au făcut-o fiartă și au simțit că dau de dracu!... E aici o certă, excesivă și gravă neseriozitate, o structurală lipsă de echilibru, venită fie din prea mult talent, fie din prea puțină educație sportivă.

Să fie dialectica atît de dialectică, încît tocmai din această situație neplăcută să se nască din nou speranța că, după acest eșec, iar vom sări bine în șa? Constat că — tocmai acum — această speranță nu mă părăsește; poate și din cauza filmului transmis după meci — „12 oameni furioși"..., foarte bine venit în momentele acelea pentru educarea noastră, a suporterilor serioși și talentați de care nimeni nu trebuie să se îndoiască...

BELPHEGOR

Completări la cronica meciului reprezentativelor de tineret, de la Odesa

CARENȚE ÎN COMPORTAREA ECHIPEI

Ieri la prînz, la cîteva minute după sosirea lotului de tineret de la Odesa, antrenorul C. Drăgușin ne-a făcut cîteva precizări în legătură cu comportarea echipei noastre în jocul pe care l-a pierdut cu 2—0 în fața selecționatei similare a Uniunii Sovietice.

— Ce v-a nemulțumit cel mai mult?

— Faptul că jucătorii au abordat partida cu un exagerat grad de timiditate. Chiar de la început fundașii au acționat pozițional, cu foarte multă prudență. N-au ieșit deloc din dispozitiv invitîndu-i parcă pe adversari să atace. Cu o asemenea manieră de joc era firesc ca fotbaliștii sovietici să păstreze inițiativa și să domine teritorial. De altfel, din această cauză în minutul 12 am și primit primul gol. Echipa nu și-a revenit decît spre sfîrșitul primei reprize cînd a reușit să echilibreze jocul și să atace cu mai mult curaj. În min. 41 **Roznai,** singur în interiorul careului, a ratat o mare ocazie. Ca să nu mai vorbim de golul perfect valabil înscris de **Mulțescu,** în min. 43, anulat pe motiv de ofsaid de arbitrul polonez M. Srodetzki, depășit de multe ori în timpul meciului. La pauză am stat de vorbă cu jucătorii, și i-am sfătuit să joace mai curajos. Unii dintre ei, cum ar fi **Dumitriu IV, Moldovan, Tănăsescu, Anghelini, Vișan** și **Mulțescu,** m-au ascultat; ceilalți însă au continuat să participe foarte reținut în joc.

— Alte constatări?

— Să le luăm pe rînd. Fundașii au arătat lipsuri în aplicarea marcajului, a dublajului și a mobilității. Mijlocașii s-au situat la un nivel corespunzător. Au alergat mult și cu folos. În schimb, atacanții, chiar dacă au reușit unele combinații de efect, odată ajunși în zona de finalizare nu au mai avut resursele necesare să poată fructifica. E drept, și-au creat cîteva situații favorabile, pe care însă le-au ratat, fie din pricina impreciziei în șut, fie datorită formei excepționale a portarului **Kuznețov,** căruia îi întrevăd o carieră strălucită.

— Ce ne puteți spune despre jucătorii sovietici?

— Alcătuiesc o echipă echilibrată, în compoziția căreia se găsesc jucători experimentați, toți componenți ai formațiilor care activează în campionatul unional. Au un gabarit impresionant, practică jocul în forță și viteză. O impresie deosebită ne-au lăsat **Jukov** de la Dinamo Moscova, **Iakubik** și **Buriak** de la Dinamo Kiev și **Husaev** de la Dinamo Tbilisi.

Gheorghe NERTEA

MICROREPORTAJ LA CABINE ÎN MINUTUL 91

ÎNSUFICIENTA PREGĂTIRE FIZICĂ, SUBIECT ABORDAT DE TOȚI ÎNTERLOCUTORII

KIEV, 19 (prin telefon de la trimisul nostru).

Meciul U.R.S.S. — România s-a terminat. Pătrundem în cabina echipei noastre. Jucătorii sînt prăbușiți pe fotolii. În antecameră, **Valentin Stănescu** și **Robert Cosmoc** privesc gînditori într-un punct nedefinit. Încerc să schimb cîteva cuvinte. **Valentin Stănescu** este prompt: **„Am fost învinși de dinamismul echipei sovietice, de plusul de alergare al tuturor fotbaliștilor sovietici".** Pătrundem împreună în vestiarul jucătorilor. Valentin Stănescu continuă, adresîndu-se tuturor: **„După cum ați văzut, nu se poate realiza totul cu tehnica. Dacă l-ați privit pe Kolotov, acest excelent tehnician care a alergat pe tot terenul, ați avut, cred în față tipul de jucător al fotbalului modern".**

Jucătorii noștri acceptă această idee. Cei mai mulți tac. **Răducanu** adaugă cîteva cuvinte, spunînd că, în afara pregătirii tehnice deficitare, s-a simțit și o lipsă de sudură. Jucătorii tineri păstrează o liniște firească. Toți sînt puternic afectați de nereușita debutului lor. Părăsesc vestiarul cu impresia că acest joc cu reprezentativa U.R.S.S. și, mai ales, rezultatul lui a fost primit cu oarecare luciditate, născută din recunoașterea greșelilor comise.

Trec în vestiarul fotbaliștilor sovietici. Îl întîlnesc pe **Evghenie Goreanski,** veșnic posomoritul Goreanski este în sfîrșit vesel: **„Îmi dau seama că echipa română nu e pusă la punct. Mi-a plăcut totuși jocul ei în primul sfert de oră de după pauză. I-am remarcat pe fundașul Sătmăreanu și pe mijlocașul Dumitru în primele 45 de minute".** **Hurțilava** e și el vesel: **„Sînt mulțumit de jocul echipei U.R.S.S., față de gradul pregătirii noastre".** Îl rog să ne spună cîteva cuvinte despre echipa noastră: **„Am impresia că fotbaliștii români vor să rezolve prea mult situațiile de joc prin acțiuni individuale. De asemenea, ei sînt încă departe de forma fizică necesară unui joc internațional. Ca spectator, am urmărit ambele echipe. Cred că echipa României poate juca mult mai bine".**

Revedere cu **Paramonov,** antrenorul secund al reprezentativei sovietice: **„M-a frapat mult absența susținerii atacului de către linia de mijloc. Sînt absolut de acord cu Goreanski: jucătorii care au ieșit în evidență sînt Sătmăreanu și Dumitru".** Căpitanul echipei sovietice, **Kaplicinii,** afișează un calm imperturbabil. Îl felicit și-i cer părerea: **„Am fost emoționat înainte de meci. Știam că echipa României are o înaltă tehnicitate. Mi-am întărit această impresie urmărind jocurile ei cu Ungaria la televizor. Cred că ceva nu merge. Nu știu dacă-i de ordin fizic, tactic sau psihic".** În sfîrșit, îl întîlnim pe **Muntean** autorul celui de-al doilea gol. Talentatul conducător de joc al echipei U.R.S.S pare un băiețandru în preajma turneului U.E.F.A. Dar anii s-au înmulțit și în palmaresul său. Îmi spune: **„Am cunoscut bine echipa României. Am urmărit-o cu multă atenție în America de Sud, acum trei ani, cînd am fost în turnee paralele. N-am scăpat nici odată prilejul de a o vedea. Jucătorii mi s-au părut excelenți tehnicieni. Jocul de astăzi mi-a amintit foarte rar de tehnica impecabilă a fotbaliștilor români. Nu știm dacă ei au pierdut tehnica. Mă îndoiesc de așa ceva. Probabil că la baza acestei deficiențe se află tot pregătirea fizică insuficientă. Vreau să mai spun că nici noi nu sîntem la punct cu pregătirea fizică, deși se spune că am alergat mult mai mult".**

Aici, microreportajul nostru se încheie. Imensul stadion din Kiev e părăsit treptat de zecile de mii de spectatori. Cei mai bătrîni își aduc aminte, probabil, că, cu ani în urmă, echipa națională a României a dat o replică mult mai dîrză, reușind un excelent rezultat de palmares: 1—1...

Ioan CHIRILĂ

DUPĂ NESATISFĂCĂTORUL TEST AL REPREZENTATIVEI

(Urmare din pag 1)

cuți, nu mai este pilonul cunoscut al echipei.

Aceste inadvertențe în funcționarea mecanismului echipei **s-au repercutat logic, în randamentul său ofensiv, mai exact în finalizare unde s-a reușit foarte puțin, mai cu seamă în repriza întîi, cînd nici unul din cei 3 jucători din linia de atac n-au constituit un pericol pentru Rudakov, adică nici unul dintre ei n-a șutat vreodată la poartă!**

Desigur, primul lucru la care trebuie să se gîndească antrenorii **Valentin Stănescu** și **Robert Cosmoc** este cuplul de fundași centrali. Pentru linia de mijloc există posibilități de ameliorare a jocului; atacul însă ridică cele mai multe semne de întrebare, pentru că — la drept vorbind — **miercuri n-a dat satisfacție nici unul dintre cei cinci jucători folosiți** (Troi, Dumitrache, Lucescu, Mureșan, Marcu). Este, fără îndoială, bine că echipa noastră se orientează — sau încearcă să se orienteze — spre un joc ofensiv. **A juca însă ofensiv nu înseamnă a arunca invariabil înainte orice minge recuperată,** așa cum (dintr-o greșită înțelegere a sensului jocului pe atac) au făcut, la Kiev, jucătorii noștri. Un atac care nu păstrează cît de cît balonul, care nu încearcă să combine, care nu leagă mai mult de două pase, cum s-au petrecut lucrurile în meciul de alaltăieri, nu poate depăși o apărare ca cea a vicecampionilor actuali ai Europei. Este însă adevărat că în acest campionat se resimte în modul cel mai acut lipsa de experiență (Troi, Mureșan — debutanți, Marcu — un singur meci la activ ca „tricolor") lucru cu atît mai negativ pentru randamentul de ansamblu în condițiile cînd nici jucători cu experiență, ca Lucescu sau Dumitrache, nu sînt, astăzi, apți de a-i pune pe cei tineri în situația de a-și etala unele calități.

Au existat, la Kiev, și unele perioade relativ bune de joc ale echipei noastre, acelea din debutul reprizei secunde și din final, cînd „tricolorii" au jucat cu mai multă convingere, reușind să echilibreze partida sub raport teritorial. Au fost momentele cînd Anca și Nunweiller au urcat cu mai mult curaj în ofensivă și cînd echipa a început să paseze mai atent, cînd fiecare jucător a acționat mai decontractat.

De la aceste cîteva momente bune trebuie să pornim, aducînd echipei naționale, în săptămînile care urmează, echilibrul său funcțional, voința și încrederea în posibilitățile sale, un plus de claritate în drumul său. Și, nu ca lucrul cel mai neînsemnat, mai multă stabilitate în compoziție...

sportul în lume

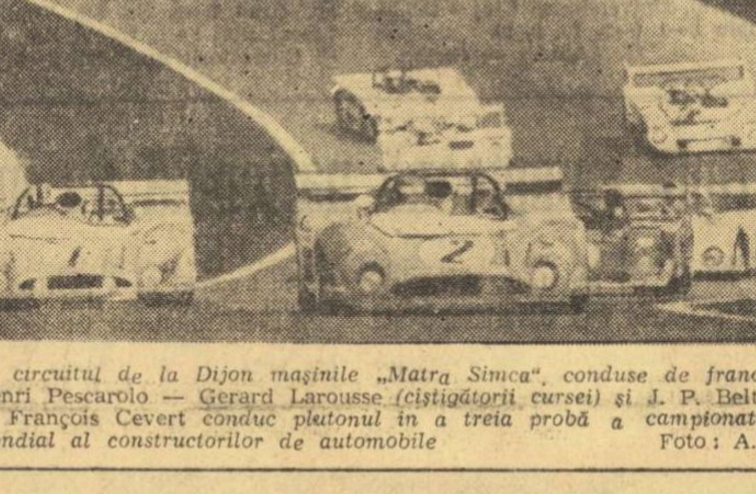

Pe circuitul de la Dijon mașinile „Matra Simca", conduse de francezii Henri Pescarolo — Gerard Larousse (cîștigătorii cursei) și J. P. Beltoise — François Cevert conduc plutonul în a treia probă a campionatului mondial al constructorilor de automobile Foto: A.F.P.

TURNEUL DE LA MONTE CARLO
ILIE NĂSTASE ÎN SEMIFINALE
I. Țiriac eliminat de Goven

MONTE CARLO, 19. — Etapa optimilor de finală din cadrul turneului internațional de tenis de la Monte Carlo s-a soldat (exceptînd cîteva partide) cu rezultate scontate. După cum s-a anunțat, Ilie Năstase l-a eliminat cu 6—2, 6—2 pe Peter Szoke (Ungaria), Ion Țiriac a pierdut însă în trei seturi (4—6, 6—3, 2—6) în fața francezului Georges Goven. A ieșit din cursă și italianul Corrado Barazutti, care îl eliminase în turul anterior pe Manuel Orantes (Spania). Barazutti a fost învins cu 6—2, 6—3 de către tînărul jucător suedez Bjorr Borg. Alte rezultate din „optimi": Panatta (Italia) — Mignot (Belgia) 6—4, 6—2; Proisy (Franța) — J. Gisbert (Spania) 6—4, 6—4; Munoz (Spania) — Bertolucci (Italia) 6—4, 7—6; Mulligan (Italia) — Hombergen (Belgia) 6—1, 6—0; Elschenbroich (R.F.G.) — Gulyas (Ungaria) 6—2, 6—2.

În sferturile de finală, Ilie Năstase l-a învins pe vest-germanul Elschenbroich cu 6—2, 7—5, 6—2, calificîndu-se în semifinale.

Au început întrecerile turneului feminin de senioare. Virginia Ruzici s-a calificat pentru turul doi prin neprezentarea jucătoarei austriece Sonja Pachta. A fost eliminată, însă, Iudit Dibar Gohn, pierzînd la maghiara Katalin Borka, cu 3—6, 4—6. Surprinzător, italianca Bassi a fost învinsă de cehoslovaca Tomanova: 2—6, 4—6.

În turneul de la Las Palmas

FL. GHEORGHIU ÎNVINGE ÎN 19 MUTĂRI PE KAVALEK!

LAS PALMAS, 19 (Agerpres). — Cu două runde înaintea terminării turneului internațional de șah de la Las Palmas (Insulele Canare), marele maestru sovietic Leonid Stein se menține lider cu 8½ puncte. Îl urmează în clasament Petrosian (URSS) — 8 p (și o partidă întreruptă), Ribli (Ungaria), Andersson (Suedia) — 8 p, Hort (Cehoslovacia) — 7 (1) p, Gheorghiu (România) și Calvo (Spania) — 7 p.

Florin Gheorghiu a obținut, în runda a 13-a, o victorie rapidă, în numai 19 mutări, în partida susținută cu Liubomir Kavalek. Liderul clasamentului, L. Stein a cîștigat la Liubojevici, iar Petrosian l-a învins pe Diez del Corral. A fost consemnată remiza în partidele Ree — Ribli, Andersson — Hug și Darga — Calvo. Partidele Saidy — Hort și Huguet — Panno s-au întrerupt.

Penultima rundă programează partida dintre marii maeștri sovietici L. Stein și T. Petrosian. Florin Gheorghiu va juca (avînd piesele negre) cu Hort.

JUCĂTORII DE TENIS DE MASĂ CHINEZI AU EVOLUAT LA MÜNCHEN

MÜNCHEN, 19 (Agerpres). — Un lot al jucătorilor de tenis de masă din R. P. Chineză, care au fost protagoniștii recentelor campionate mondiale de la Sarajevo, a evoluat în sala Olympia din München, în compania reprezentativelor R. F. Germania. Peste 2 500 de spectatori au urmărit un spectacol sportiv de înaltă clasă, victoria revenind echipelor R. P. Chineze cu 3—0 la feminin și cu 5—1 la masculin. În meciul masculin, Lian Ko-lian l-a învins cu 2—0 pe Eberhardt Scholer și cu același scor pe Schmittinger. La feminin, Lin Mei-ciun a întrecut-o cu 2—1 pe Hendrikssen.

„AM, N-AM TREABĂ, LA ORA 12 TRECUTE FIX, SÎNT ÎN INCINTA TERENULUI DE JOC"

dintre sute de rapoarte

Pauza, intervenită, duminică, în campionatul diviziei A, a făcut ca meciurile diviziei B să ocupe fotoliile de orchestră, să se bucure de o atenție sporită în rîndurile iubitorilor de fotbal. Consemnăm, în același timp, ca pozitiv faptul că, la conducerea multor jocuri au fost delegați arbitri din primul eșalon, cu autoritate indiscutabilă, ceea ce a contribuit la buna desfășurare a partidelor, la crearea unor condiții favorabile de joc în teren și la instaurarea unui climat de sportivitate deplină, în majoritatea cazurilor, în tribune. Chiar dacă n-a fost luată din primul moment, a fost salutară, de pildă, măsura Colegiului central al arbitrilor, de a delega la cel mai important meci al etapei, **Minerul Baia Mare — Politehnica Timișoara,** o brigadă „tare", compusă din **N. Rainea** (centru) și **Gh. Popovici** și **C. Niculescu** (la linie). Nu s-a înregistrat nici cel mai mic incident, deși miza jocului era mare, iar gazdele au trebuit să părăsească terenul învinse, deși, contaseră probabil, pe cele două puncte puse în joc.

Este adevărat că **ajutorul** a fost reciproc. Arbitrul întîlnirii a dat decizii corecte, iar jucătorii i-au ușurat sarcina, apărîndu-și șansele în limitele regulamentului. În foaia de arbitraj, **N. Rainea** consemnează nu numai comportarea jucătorilor celor două echipe, ci și atitudinea **„foarte sportivă"** a publicului băimărean. Pe de altă parte, observatorul federal, fostul internațional **Gheorghe Constantinescu-Grecu,** acordă nota maximă, 10, întregii brigăzi de arbitri. Foarte bune prestații — așteptate, de altfel — au fost și cele ale lui **Chevorc Ghemigean** (la meciul F. C. Bihor — C.S.M. Sibiu) și **Otto Anderco** (la jocul C.F.R. Timișoara — Minerul Anina).

Fără a se leza drepturile arbitrilor din lotul B, trebuie continuată, totuși, acțiunea aceasta de a se apela la arbitri consacrați la cele mai importante partide din divizia B. Și, în retur, cînd... se numără bobocii, asemenea partide sînt tot mai multe.

În general, se poate spune că divizia B ne-a oferit, duminica trecută, aspecte satisfăcătoare sub toate formele. O notă discordantă a făcut-o meciul dintre **C.S. Tîrgoviște** și **Gloria Buzău,** unde, în timpul jocului, unii fotbaliști și-au plătit polițe unul altuia, pentru ca în final să intre în horă și suporterii indisciplinați, aceste secvențe penibile avîndu-l ca actor principal, așa cum am mai arătat, pe **Florin Rădulescu,** secretar al Consiliului popular municipal. De necrezut, și, totuși, adevărat! Arbitrul jocului, gălățeanul **T. Trofin,** care n-a condus rău această partidă dificilă, ar fi putut să evite acest epilog nedorit, dacă ar fi **respectat instrucțiunile F.R.F. de a nu permite accesul în terenul de joc decît persoanelor cu treburi, precizate în aceste îndrumări. Ce căuta acolo Florin Rădulescu?** Ce căutau alții? De ce unii arbitri fluieră începutul jocului, fără să fi descongestionat, în prealabil, incinta terenului. Explicația că, în provincie (și chiar și pe unele terenuri din Capitală), arbitrii au o sarcină ingrată cînd încearcă să transpună în viață instrucțiunile F.R.F., nu sînt valabile. Arbitrii nu trebuie să dea drumul la joc, pînă ce totul nu este în ordine și în terenul de joc, riscul fiind al echipei organizatoare.

Nesatisfăcător a fost arbitrajul lui **Mihai Marinciu,** în meciul **F.C. Galați — Delta Tulcea. „El s-a mișcat greoi** — scrie observatorul federal **Bujor Pătrunjescu — a fost, adesea, departe de fazele care cereau intervenția sa, din care cauză a trebuit să se consulte mereu cu arbitrii de linie".** În această partidă, s-a înregistrat și eliminarea unui jucător: a lui **Girip,** de la **Delta Tulcea.** Și, dacă Delta Tulcea va fi prima care să-l sancționeze pe Girip, înaintea Comisiei de disciplină, pentru abaterea avută, cu atît mai bine. Aceasta nu înseamnă, însă, că putem accepta și măsura **„pedagogică"** luată, pe loc, de antrenorul **Deltei, Vasile Copil,** care, pînă una-alta, i-a dat... aconto o palmă lui Girip, la ieșirea acestuia de pe teren...

Jack BERARIU

TELEX ● TELEX ● TELEX

La Fort Lauderdale (Florida) s-a desfășurat un concurs internațional de sărituri în apă. La trambulina de 3 m, victoria a revenit lui Vladimir Vasin (URSS) cu 546,9 p. Pe locurile următoare: **Klaus Dibiasi** (Italia) — 539,37 p și **Mike Finneran** (SUA) — 538,89 p. La sărituri din turn, primul loc a fost ocupat de Klaus Dibiasi (Italia) cu 431,59 p. În concursul feminin, proba de trambulină a revenit Christinei Loock (SUA) cu 431,04 p, iar cea de sărituri din turn, campioanei olimpice Ursula Knappe (Suedia) cu 351,45 p.

■

În runda a cincea a turneului de șah de la Vrnjacka Banja au fost înregistrate următoarele rezultate: Matulovici — Ivanovici 1—0; Velimirovici — Marc 1—0; Forintos — Mesing 1—0; Simici — Ostoici, Vukici — Marianovici, Jansa — Pideyski remize. În clasament: Velimirovici 4 p, Matulovici (ambii Iugoslavia) — 3 (1) p.

■

Au luat sfîrșit întrecerile din cadrul grupelor preliminare ale competiției internaționale masculine de volei „Cupa Primăverii", care se desfășoară la Neapole. Pentru faza finală a competiției s-au calificat cîștigătoarele celor patru grupe: Italia, Olanda, Belgia și Franța. Iată ultimele rezultate înregistrate: Olanda — Elveția 3—0 (6, 10, 9); Belgia — Turcia 3—1 (4, —12, 14, 14); Grecia — Suedia 3—1 (—10, 9, 4, 9).

■

La Helsinki, meciul de tenis dintre echipele Finlandei și Greciei, contînd pentru primul tur al zonei europene (grupa A), a „Cupei Davis", s-a încheiat cu scorul de 3—2 în favoarea oaspeților. În ultimele două partide, Berner (Finlanda) l-a învins cu 6—2, 6—2, 6—3 pe Kelaides, iar campionul grec N. Kalogheropoulos a cîștigat cu 7—5, 12—10, 6—2 partida decisivă susținută cu Matti Timonen.

■

În cadrul turneului internațional de tenis de la Charlotte (Carolina de Nord), cunoscutul jucător american de culoare Arthur Ashe l-a învins cu 7—6, 6—1 pe australianul Ross Case, iar cehoslovacul Jan Kodes l-a eliminat în două seturi: 6—4, 6—4 pe francezul J. B. Chanfreau. O partidă echilibrată a fost cea dintre Tom Okker (Olanda) și Erick van Dillen (SUA), victoria revenindu-i cu 2—6, 6—4, 6—3 campionului olandez. Alte rezultate: Riessen — Leonard 6—2, 6—2; Fallie — Ulrich 6—7, 6—2, 6—1; Carmichael — Borowiak 6—1, 1—6, 6—1; Tanner — Loyo Mayo 3—6, 7—5, 6—1.

CORESPONDENȚĂ DIN BERLIN

FOTBAL meridiane

LA ANVERS, ECHIPA R.D. GERMANE A FOLOSIT O TACTICĂ GREȘITĂ

BERLIN 19 (prin telefon, de la redacția ziarului „Deutsches Sportecho".) După cum știți, desigur, echipa R. D. Germane a susținut miercuri seara la Anvers un meci amical cu reprezentativa Belgiei, de care a fost întrecută cu 3—0 (1—0). Faptul că echipa germană a pierdut atît de net, se datorește mai multor cauze: **în primul rînd, absența lui Dörner în apărare, apoi folosirea unei tactici greșite — aceea de a lăsa liberi pe cei mai periculoși atacanți belgieni — și, în fine, forma excelentă a portarului belgian Piot, care a fost imbatabil în acțiunile atacanților noștri.** În plus, meciul de la Anvers s-a desfășurat pe ploaie, pe un teren desfundat, ceea ce a împiedicat unele acțiuni ale jucătorilor noștri, mai grei decît adversarii lor belgieni.

Scorul a fost deschis în min. 15 de **Lambert,** care a reluat fără greșeală o centrare a lui **Martens.** A fost un gol imparabil, ca urmare unei acțiuni de toată frumusețea. Multă vreme după gol, apărarea noastră a rezistat și se părea chiar că vom putea egala în urma unor contraatacuri. Dar, așa cum spuneam, Piot a fost în mare formă, și a prins totul. În ultimele 15 minute echipa R. D. Germane a primit alte două goluri, urmarea unor mari erori de apărare. În min. 75 greșește Croy și **Dockx** înscrie. Șapte minute mai tîrziu, Kische, trimite o minge „acasă", **Lambert** interceptează și majorează scorul: 3—0.

În fața a 10 000 de spectatori, arbitrul francez **Verbecke** a condus formațiile: **BELGIA: Piot — Heylens, Devalque, Van den Dahle, Martens — Thiessen, Van Moer, Heyligen — Semmeling (Dockx), Lambert, Van Himst (Tengels). R. D. GERMANĂ: Croy — Zapf — Kische, Brasch, Sammer (Weise), Kurbjuweit — Seguin, Kreische — Streich, Peter Ducke, Löwe.**

ROLF GABRIEL

START IN CAMPIONATUL BALCANIC PENTRU ECHIPELE A

După cum s-a anunțat la timpul potrivit, începînd din acest an s-a preconizat reluarea Campionatului balcanic pentru echipele naționale A. De fapt, acest lucru s-a și înfăptuit, în meciul inaugural, disputat miercuri, între selecționatele **Turciei** și **Bulgariei** (care însă a prezentat formația secundă). Împreună cu aceste echipe, mai face parte din seria respectivă și selecționata Albaniei. În seria a doua participă echipele României și Greciei (Iugoslavia a anunțat că nu va participa decît începînd cu ediția următoare).

În meciul disputat la **Izmir,** în prezența a **60 000** de spectatori, fotbaliștii turci au izbutit să termine învingători cu scorul de **5—2 (1—1).** Au înscris: **Cemil** (min. 50, 66, și 85), **Mehmet** (min. 7), **Metin** (min. 53), respectiv **Panov** (min. 39) și **Milanov** (min. 56).

ȘTIRI ● REZULTATE

Prima selecționată a **Bulgariei** a susținut la Sofia un meci de verificare cu formația **Honved Budapesta,** în care a terminat învingătoare cu scorul de **3—0** (2—0). Au marcat: **Kolev, A. Mihailov** și **Denev.** Reprezentativa bulgară a aliniat următorul „11": **Iordanov — Zafirov, Ivkov, Aladjov** (min. **55 Ionov**), **B. Kolev, Penev, G. Vasilev** (min. **46 Dermendjiev**), **Bonev, A. Mihailov** (min. **46 Petkov**), **Stoianov, Denev.**

La Budapesta, pe „Nepstadion", selecționata **Ungariei** a întîlnit echipa bulgară **Levski-Spartak.** Gazdele au terminat învingătoare cu scorul de **4—0** (2—0), prin golurile marcate de **Bene** (min. **3** și **46**), **Varadi** (min. **30** — din **11 m**) și **Szücs** (min. **65**).

Surpriză de proporții în sferturile de finală ale „Cupei R.F. Germania"! După ce terminase la egalitate (2—2) în primul meci, campioana **Bayern München** a pierdut cu 2—4 (0—2) partida retur, susținută pe teren propriu, cu **Kickers, Offenbach,** fiind eliminată din competiție! Au marcat **Held 2, Schaefer** și **Ritschel,** iar pentru gazde **Hansen** și **Müller. F.C. Köln** a întrecut cu scorul de **3—2 (1—0)** formația **Eintracht Braunschweig** și s-a calificat pentru semifinalele competiției (în tur 5—0).

În campionatul englez s-au disputat cinci partide restanță. Lidera clasamentului, **Liverpool,** a cîștigat cu 2—1 meciul susținut în deplasare cu formația **Coventry. Manchester United** a învins, în deplasare, cu 1—0 pe **Leeds United,** iar **Manchester City** a dispus cu 2—0 de **Newcastle.** Alte rezultate: **Tottenham Hotspur — Derby County 1—0; Everton — Chelsea 1—0. Clasament: 1. Liverpool — 57 p (39 j.); 2. Arsenal — 54 p (38 j.); 3. Leeds United — 49 p** (37 j.).

Într-un alt meci de pregătire, o altă formație bulgară, **Akademik Sofia,** a servit drept partener de întrecere selecționatei **Iugoslaviei.** Meciul s-a desfășurat la **Krakuevaț (Iugoslavia),** și s-a terminat cu scorul de 2—1 (0—0) pentru jucătorii gazdă. Au marcat **Karasi** (min. 50) și **Bekovici** (min. 60), respectiv **M. Vasilev** (min. 80).

TURNEELE FINALE ALE CAMPIONATELOR DE VOLEI

Masculin: DINAMO – DIN NOU CAMPIOANĂ

PITEȘTI, 19 (prin telefon). În primul meci din cea de a treia zi a turneului final al campionatului masculin **Steaua** a dispus — cum era de așteptat — de **Viitorul Bacău** cu scorul de **3—1 (15—9, 11—15, 15—2, 15—10)**, după un joc în care băcăuanii au avut o comportare mai bună ca pînă acum, incomodîndu-și vădit adversarii.

Partida **Dinamo — I.E.F.S.** a adus în tribunele sălii piteștene un public mai numeros ca de obicei. Dinamoviștii au început foarte decisi jocul, supunîndu-și adversarii unui tir teribil, care nu a putut fi parat nici de apărarea la fileu, nici de cea din linia a doua. Antrenorul Șt. Stroie s-a văzut obligat să facă dese schimbări în sextet pentru a găsi o formulă cu care să facă mai bine față liderului. După ce I.E.F.S. a pierdut primul set la o diferență elocventă: 15—2, jocul s-a echilibrat și riposta studenților a fost mult mai bună în cel de-al doilea, pe care l-au cîștigat la 13! În continuare, jocul s-a menținut, o bună parte din timp, echilibrat, după care Dinamo s-a detașat, adjudecîndu-și setul III la 6. Foarte disputat și pasionant ca desfășurare a fost setul IV. După un început mai timid, studenții au preluat conducerea și au menținut-o pînă în final, cîștigînd acest set și egalînd situația: 2—2. Dar eforturile depuse pînă atunci de studenți au făcut ca ei să nu mai reziste în setul decisiv, care revine clar echipei Dinamo, învingătoare cu **3—2 (15—2, 13—15, 15—6, 12—15, 15—2)** într-un meci maraton, și de nivel mai elevat, care îi asigură de pe acum (înaintea ultimelor două etape) titlul de campioană a țării. Au arbitrat bine: **M. Albuț** și **R. Farmoș** (ambii din București).

În încheiere, **„U" Cluj — Rapid 3—1 (5, —12, 6, 6).**

Programul de azi: Viitorul — Rapid, Dinamo — „U" Cluj, Steaua — I.E.F.S.

Aurelian BREBEANU

Feminin: RAPID – VIRTUALĂ CAMPIOANĂ

BACĂU, 19 (prin telefon). În sala Tineretului au continuat disputele din cadrul turneului final feminin pentru locurile 1—6. Dar, înainte de a ne referi la întrecerile programate în ziua a treia, se impun cîteva constatări pe marginea meciurilor desfășurate pînă acum. Cele șase echipe au evoluat la un nivel mediocru, fazele de volei adevărat consumate în cele **23 de seturi** ale celor **șase partide** ajungînd cu greu pentru un meci întreg! Toate formațiile au comis multe greșeli la fileu și în linia a doua, numeroase puncte cedîndu-le direct din serviciu. De multe ori atacantele au comis erori tactice, ratînd incredibil situații favorabile. La acestea se adaugă și evoluțiile oscilante de la un set la altul, sau chiar în cadrul aceluiași set.

În ziua a treia, în deschiderea programului s-au întîlnit formațiile **Medicina** și **Constructorul.** Se aștepta ca să fie o partidă plăcută, avînd în vedere că în zilele precedente cele două echipe au furnizat faze spectaculoase. Dar nu s-a întîmplat așa, meciul avînd o desfășurare anostă, punctat arareori de acțiuni care au plăcut publicului spectator. Partida s-a încheiat cu scorul de **3—1 (15—10, 11—15, 15—11, 15—6)** în favoarea studenților, care s-au dovedit a fi un sextet mai omogen, cu mai multă experiență. S-au remarcat **Venera Zaharescu-Hoffmann, Gabriela Popa, Elena Pandrea** de la învingătoare, respectiv **Paula Cazangiu.** Au arbitrat foarte bine **N. Găleșeanu** (București) și **C. Pitaru** (Sibiu).

În sfîrșit, publicul a putut asista la o partidă spectaculoasă, cea dintre **Rapid** și **Penicilina,** decisivă pentru configurația clasamentului. Mai omogenă și cu o gîndire tactică superioară, echipa bucureșteană și-a adjudecat victoria cu **3—2 (15—9, 13—15, 15—13, 10—15, 15—8),** nemaiputînd să piardă titlul, indiferent de rezultatele următoare. S-au remarcat: **Mariana Baga, Eugenia Rebac** și **Martha Szekely** de la învingătoare, respectiv **Nadia Brumă, Lucia Dobrescu** și **Carolina Hatură.** Foarte bun arbitrajul cuplului **V. Ranghel** (Ploiești) — **Fl. Borz** (B. Mare).

În ultimul meci, **Dinamo — I.E.F.S. 3—0 (6, 8, 15).**

În programul de azi, I.E.F.S. — Constructorul, Rapid — Medicina, Dinamo — Penicilina.

Emanuel FANTÂNEANU

BUZĂU: ÎNTRECERILE JUNIORILOR

În turneul final al campionatului juniorilor și școlarilor, ce se dispută la Buzău, s-au înregistrat următoarele rezultate: pentru locurile I—IV — **BĂIEȚI: Șc. sp. 1 București — Șc. sp. Buzău 3—1, Șc. sp. 2 București — Șc. sp. Timișoara 3—2. FETE: Șc. sp. Sibiu — Dinamo București 3—0, Șc. sp. Caransebeș — Șc. sp. Ploiești 3—2.** Pentru locurile V—XVI — **băieți:** Liceul Rm. Vîlcea — Liceul N. Bălcescu Cluj 3—1, Liceul Frații Buzești Craiova — Șc. sp. Dej 3—1, Șc. sp Sibiu — Șc. sp. P. Neamț 3—0, Șc. sp. Tg. Mureș — Șc. sp. 3 București 1—3, Liceul Găești — Șc. sp. Constanța 0—3, Șc. sp. Caransebeș — Gr. șc. prof. „23 August" București 0—3. **FETE:** Șc. sp. 2 București — Șc. sp. Tg. Mureș 3—2, Șc. sp. Constanța — Șc. sp. P. Neamț 3—0, Liceul 1 Medgidia — Liceul Tîrnăveni 3—1, Șc. sp. Bacău — Șc. sp. Arad 3—2, Șc. sp. Toplița — Liceul Blaj 3—1, Liceul Rm. Vîlcea — Cutezătorii București 3—0.

TURNEELE FINALE ALE SENIORILOR PENTRU LOCURILE 7–12

CRAIOVA. În ziua a doua a competiției masculine s-au obținut următoarele rezultate: **Voința Arad — Progresul București 3—2 (—12, —11, 5, 13, 7), Electra București — Universitatea Craiova 3—0 (12, 11, 16), C.S.U. Galați — Tractorul Brașov 3—0 (4, 7, 13).**

C. TEODORESCU — coresp.

CONSTANȚA. Partidele feminine — ziua a doua — s-au încheiat cu următoarele scoruri: **Universitatea Timișoara — Ceahlăul P. Neamț 3—0 (5, 4, 7), Farul Constanța — Universitatea București 3—2 (5, 4, —7, —10, 6), Universitatea Cluj — C.S.M. Sibiu 3—1 (—7, 13, 9, 9).**

G. TAMAȘ — coresp.

ILDIKO HORVATH, triplă campioană națională de înot

MAMAIA, 19 (prin telefon). — Campioanele noastre nu au ajuns încă la vîrsta junioratului. Toate cele trei înotătoare care în reuniunea de miercuri seară au îmbrăcat tricoul tricolor, ca de altfel majoritatea celor precedente, fac parte din noua generație și au o vîrstă competițională relativ scurtă. Cum se vor dezvolta ele și în ce măsură vor reuși să contribuie la scoaterea din anonimat a înotului feminin, rămîne de văzut. În cea mai mare măsură, aceasta depinde de modul în care secțiile cluburile respective vor găsi posibilități de a asigura autenticelor talente posibilități de antrenament la nivelul cel mai înalt, de măiestria antrenorilor de a insufla elevelor dragostea față de frumoasa lor activitate.

Ildiko Horvath, una din revelațiile actualei ediții, a reușit să se revanșeze în fața Eugeniei Cristescu, învingînd-o în proba de 200 m liber.

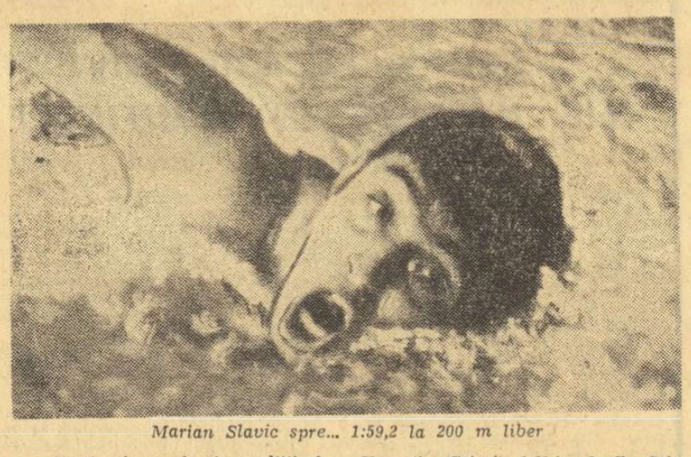

Marian Slavic spre... 1:59,2 la 200 m liber

Și acum rezultatele tehnice ale finalelor de miercuri seară: **200 m liber (m):** 1. M. Slavici (Steaua) 1:59,2; — record: 2. I. Miclăuș (Dinamo) 2:04,7; 3. C. Kokai (C.S.M. Cluj) 2:06,2; **200 m liber (f):** 1. I. Horvath (Crișul) 2:25,1; 2. E. Cristescu (Dinamo) 2:25,2; 3. G. Sovago (C.S.M. Cluj) 2:33,5; **200 m bras (b):** 1. O. Resler (Steaua) 2:37,4; 2. D. Aldea (Petrolul) 2:39,6; 3. E. Hempel (Steaua) 2:39,7; **200 m bras (f):** 1. C. Hoțescu (Șc. sp. Ploești) 2:58,9; 2. D. Dumitru (Prahova) 3:02,1; 3. L. Bancu (Școlarul) 3:04,8; **400 m mixt (m):** 1. D. Wetternek (Șc. sp. Reșița) 4:55,4; 2. D. Nagy (Mureșul) 5:07,6; 3. E. Hempel (Steaua) 5:12,1; **400 m mixt (f):** 1. C. Pănulescu (Petrolul) 5:49,3; 2. A. Pupăzan (Dinamo) 6:03,0; 3. C. Călin (Petrolul) 6:08,9; **4 X 100 m liber (m):** 1. Steaua 3:49,9; 2. Dinamo 3:52,2; 3. C.S.M. Cluj 3:52,4; **4 X 100 m liber (f):** 1. Dinamo 4:33,2 — record; 2. Șc. sp. Reșița 4:36,6; 3. Șc. sp. Timișoara 4:44,2.

În ultima reuniune, Ildiko Horvath (Crișul Oradea) a cucerit și cel de-al treilea titlu național, încheind proba de 800 m liber în 10:29,5. Ceilalți cîștigători ai zilei: **200 m spate (m):** A. Horvath (Șc. sp. I) 2:21,1; **200 m spate (f): Lavinia Donia** (Șc. sp. Reșița) 2:36,0 — nou record de juniore mici: **200 m delfin (m):** I. Miclăuș (Dinamo) 2:21,0; **200 m delfin (f):** Minola Vasiliade (Rapid) 2:48,4; **1 500 m liber (m):** E. Almer (Olimpia Reșița) 17:02,1.

Adrian VASILIU

Campionatul național de baschet pentru juniori și școlari

PE PRIMUL LOC ECHIPA LICEULUI Nr. 35 BUCUREȘTI

BRAȘOV, 19 (prin telefon). După cinci zile de întreceri viu disputate, toți s-a încheiat turneul final al campionatului național de juniori și școlari. Ultimele jocuri, decisive pentru desemnarea ocupantelor locurilor 1—4 și 5—8, au fost foarte atractive, iar unele de nivel tehnic acceptabil. N-au lipsit nici surprizele. Astfel, baschetbaliștii de la **Școala sportivă Constanța,** care porniseră favoriți în partidă cu colegii lor din **Satu Mare,** au trebuit să se recunoască învinși. Această victorie a sătmărenilor, pe lîngă faptul că le-a asigurat un loc pe podium, a contribuit efectiv și la dinamizarea meciului dintre Școala sportivă Constanța și **Liceul 35 București,** care avea să stabilească ordinea primelor trei echipa. Bucureștenii au cîștigat, însă, la o diferență clară. Echipa Liceului 35 din Capitală, de a cărei pregătire se ocupă profesorii **G. Chiraleu** și **Constantin Dinescu,** adaugă astfel în palmaresul lor cea de a 5-a victorie consecutivă în competiții similare. Iată rezultatele meciurilor pentru ocuparea primelor patru locuri: Timișoara — București 32—89 (10—42), Constanța — Satu Mare 60—68 (32—33), Timișoara — Satu Mare 51—83 (20—41), Constanța — București 50—93 (28—41). **CLASAMENT FINAL: 1. Liceul 35 București, 2. Șc. sp. Satu Mare, 3. Șc. sp. Constanța, 4. Șc. sp. Timișoara, 5. Șc. sp. Cluj, 6. Șc. sp. Pitești, 7. Șc. sp. Bacău, 8. Șc. sp. Mediaș.**

Carol GRUIA — coresp. județean

La baschet feminin, CRIȘUL ORADEA — I.E.F.S. 44-60

ORADEA, 19 (prin telefon, de la corespondentul nostru județean ILIE GHIȘA). Disputînd meciul restanță din etapa a 13-a a campionatului republican de baschet feminin, I.E.F.S. a învins echipa locală Crișul cu scorul de 60—44 (32—27). Studentele au condus permanent, singurele momente în care scorul a fost mai echilibrat fiind în minutele 15 (20—19) și 28 (38—34). Au înscris Tita 19, Salcu 13, Pantea 12, Szabo 8, Deak 6, Balay 2 pentru I.E.F.S. respectiv Dudaș 12, Varga 11, Balogh 5, Ghiță 8, Topor 7. Au arbitrat foarte bine Al. Ivan (Timișoara) și I. Horvath (Cluj).

Surpriză în divizia de polo:

I.E.F.S. – VOINȚA CLUJ 6–4

Meciul de polo dintre echipele I.E.F.S. și Voința Cluj, disputat în bazinul Floreasca în cadrul etapei a IX-a a campionatului republican, s-a încheiat cu scorul de 6—4 (1—1, 1—2, 2—1, 2—0) în favoarea studenților. Ținînd seama de poziția celor două formații în clasament, victoria bucureștenilor apare surprinzătoare, cu atît mai mult cu cît, spre finalul celei de a treia reprize, clujenii conduceau cu 4—2. De la acest scor, însă, I.E.F.S. a luat inițiativa și, în mai puțin de patru minute a înscris patru goluri, modificînd tabela de scor: 6—4 în favoarea lor. Spre sfîrșit, oaspeții au avut prilejul de a egala, dar R. Rusu a ratat, în minutele 19 și 20, două ocazii extrem de favorabile.

Cele 10 puncte ale întrecerii au fost marcate de Bădinici 2, Weiss 2 (unul din 4 m), Silha și Moraru pentru I.E.F.S., respectiv R. Rusu 3 și Cl. Rusu (4 m). A arbitrat bine M. Ștefănescu (București).

D. NEGREA

TINERII GIMNAȘTI ROMÂNI ȘI SOVIETICI ȘE ÎNTÎLNESC MÎINE ÎN SALA FLOREASCA

● **Nadia Comăneci și Mariana Cojanu, în echipa României**
● **Oaspeții au sosit ieri**

Iubitorii de gimnastică din București n-au nici un motiv a se plînge că nu li se oferă ocazia de a viziona spectacole sportive interesante. La numai o săptămînă după campionatele internaționale ale României, iată un nou concurs internațional programat în Capitală. Simbătă, de la ora 17, în sala Floreasca și-au dat întîlnire selecționatele de tineret ale României și Uniunii Sovietice. O competiție care angrenează, de fapt, speranțele de mîine ale gimnasticii din cele două țări.

După cum au declarat ieri antrenorii sovietici, este mai mult ca sigur că o parte dintre sportivii ce vor evolua mîine în Capitala noastră vor figura în echipele U.R.S.S. la Jocurile Olimpice din 1976. Același lucru se poate spune și despre echipele pe care le aliniază antrenorii români. Iată, de pildă, să amintim numai faptul că în reprezentativa feminină de tineret a țării noastre a fost inclusă și proaspăta cîștigătoare a internaționalelor României, Nadia Comăneci. Alături de ea vor mai evolua Mariana Cojanu, cea care a învins-o pe Nadia la campionatele republicane ale școlilor sportive desfășurate nu de mult în Capitală, ca și Liliana Brănișteanu, Teodora Ungureanu, Felicia Bejan, Gabriela Corodi.

Se va concura numai cu exerciții liber alese, fapt ce asigură un plus de spectaculozitate întrecerii de mîine.

Reamintim că la acest concurs elevii au acces gratuit, în grupuri organizate, iar studenții de la I.E.F.S, pe baza carnetului de student.

Mariana Cojanu, talent autentic al gimnasticii noastre feminine, selecționată în echipa de tineret a țării. În foto — evoluînd la bîrnă

AZI – PRIMELE ÎNTRECERI ALE CAMPIONATULUI ARMATELOR PRIETENE LA LUPTE LIBERE

Amatorii sportului luptelor din Capitală vor avea prilejul să asiste, începînd de azi și pînă duminică, la o prestigioasă competiție internațională — **Campionatul Armatelor Prietene** la lupte libere. Întrecerile suscită un interes deosebit, dat fiind valoarea unanim recunoscută a unor sportivi militari, care vor fi prezenți la ediția bucureșteană a competiției, printre ei campioni olimpici, mondiali și europeni, medaliați la marile confruntări internaționale. Astfel, din echipa sovietică, care a sosit ieri înainte de masă în București, fac parte **R. Dmitriev,** campion olimpic la München (cat. 52 kg), **I. Gusov,** campion mondial (cat. 74 kg), **I. Kulisov,** fost dublu campion european (cat. 57 kg). Dacă la aceștia mai adăugăm pe maghiarii **J. Csatari** (cat. 100 kg) și **L. Klinga** (cat. 57 kg) — ambii medaliați cu bronz la J.O. '72, pe reprezentanții R. P. Mongolă, **K. Baianmunkh** și **T. Artag,** locurile II la ultimele ediții ale C.M. și J.O., respectiv locul 3 la J.O. din Mexic, precum și pe ceilalți luptători valoroși din Bulgaria, R.P.D. Coreeană, R. D. Germană și România, avem un tablou complet al valorilor care vor evolua la acest campionat.

La competiția organizată de clubul sportiv Steaua participă sportivi din șapte țări — **Bulgaria, R.P.D. Coreeană, R. D. Germană, R. P. Mongolă, Ungaria, Uniunea Sovietică** și **România.**

Cei doi antrenori ai clubului Steaua, **Vascul Popovici** și **Gheorghe Șuteu,** au alcătuit o formație destul de robustă care va participa la competiție, unii dintre ei, ca de pildă, **Vasile Iorga** (cat. 82 kg) și **Petre Coman** (cat. 62 kg) sînt bine cunoscuți pe plan internațional. Iorga este deținătorul medaliei de bronz a J.O. de la München.

Iată și pe ceilalți sportivi români: **I. Mândilă** (cat. 48 kg), **P. Cernău** (52 kg), **D. Nicolae** (57 kg), **C. Zainer** (68 kg), **M. Pîrcălabu** (74 kg), **I. Dumitru** (90 kg), **E. Panaite** (100 kg) și **Șt. Stingu** (+100 kg).

Campionatul se dispută sistem turneu individual la 10 categorii de greutate. Întrecerile au loc în sala de atletism de la Complexul sportiv „23 August". Prima reuniune are loc azi, de la ora 16,30.

ÎNCEP TURNEELE PE CATEGORII ALE DIVIZIEI A DE LUPTE GRECO-ROMANE

La Galați, Cluj și Craiova, începînd de astăzi și pînă duminică la prînz, vor avea loc întrecerile turneelor pe categorii de greutate ale luptătorilor din echipele ce activează în divizia A de greco-romane. Competiția este așteptată cu deosebit interes, atît de către concurenți cît și de antrenori. După cum se știe, aproape toate echipele dispun de luptători valoroși la unele categorii. Aceștia au prilejul acum să aducă puncte prețioase formațiilor din care fac parte, puncte ce se vor adăuga la cele realizate de echipele respective în etapele diviziei.

Totodată, turneele care vor începe astăzi prezintă interes și pentru faptul că, pe deoparte vor încheia turul diviziei, iar pe de alta, ele constituie o verificare utilă a luptătorilor lotului reprezentativ ce va participa la apropiatele campionate europene. De bună seamă, turneele de la Galați și Cluj rețin în mod deosebit atenția, deoarece la acestea participă formațiile **Dinamo București** și, respectiv, **Steaua.**

Luptătorii echipelor din seria I își vor disputa întîietatea la **Galați:** Dinamo și Progresul București, A.S.A. și Sport Club Bacău, IPROFIL Rădăuți, Farul Constanța, Dunărea Tulcea, Nicolina Iași și Dunărea Galați; seria a II-a, la **Cluj:** Steaua, Vulturii Textila Lugoj, C.S. Satu Mare, Mureșul Tg. Mureș, Crișul Oradea, C.S. Arad, C.F.R. Timișoara, C.S.M. Reșița și A.S.A. Cluj, iar cei din seria a III-a, la **Craiova:** Metalul și Rapid București, Aluminiu Slatina, C.S. Pitești, Carpați Sinaia, I.M.U. Medgidia, C.S.O. Cîmpulung Muscel, Steagul roșu Brașov și Electroputere Craiova.

TURNEUL INTERNAȚIONAL DE BOX

DIN NOU O FINALĂ C. CUȚOV – P. DOBRESCU

(Urmare din pag. 1)

foarte mult și Faredin s-a... trezit în finală, mulțumită unei decizii, favorabile lui, cu 3—2.

După victoria obținută în fața dublului Tac-En-Gun (R.P.D. Coreeană), **Gheorghe Ciochină** și-a afirmat din nou posibilitățile la categoria până, întrecîndu-l pe ugandezul **Kalule Ayubu,** învingătorul lui Octavian Amăzăroaie. Ciochină a punctat insistent, dejucînd toate planurile pugilistului ugandez, care, în finalul partidei, a trecut prin momente foarte grele. În aceste condiții, judecătorii nu au avut nici o problemă în acordarea deciziei 4—1 în favoarea lui Ciochină. Cel de-al doilea finalist al categoriei, **Constantin Ștefanovici,** a obținut calificarea fără luptă. Adversarul său, **Nicolae Butiseacă,** accidentat, a fost oprit de medic să boxeze.

Semifinalele categoriei ușoară au fost dominate de colegii de club și vașnicii rivali **Paul Dobrescu** și **Calistrat Cuțov,** învingători fără dificultate în fața lui **Mihai Teofil** și, respectiv, **Adrian Guțu.** Deci, duminică dimineață, o nouă întîlnire Cuțov — Dobrescu, de data aceasta în finala „Centurii de aur".

Prima partidă semifinală a „mijlociilor mici" a prilejuit o luptă dramatică, fără menajamente, cu schimburi năprasnice. **Tudor Nicolae** și **Filip Valeriu** și-au pus în valoare îndeosebi forța și pregătirea fizică, lăsînd tactica și tehnica pe planul doi. A fost un meci de mare tensiune, k.o.-ul plutind în permanență deasupra ringului. Cel doi au scăpat, însă, de lovitura decisivă și, în final, cu mai multe resurse de voință, Tudor Nicolae obține victoria. Cam la fel au decurs ostilitățile și între **Ștefan Florea** și **Sandu Tirilă.** Acesta din urmă nu a mai găsit lovitura care l-a făcut k.o. pe cubanezul Lamot și i-a oferit astfel lui Ștefan posibilitatea de a lupta în finală.

Dominat timp de două reprize de semigreul cubanez **Gilberto Carrillo,** posesorul unei alonje respectabile, pugilistul bulgar **Gheorghi Stoimenov,** un puncheur de temut, a găsit resurse formidabile în ultimul rund. El a atacat dezlănțuit, plasînd numeroase croșee, recepționate în plin de Carrillo. Revenire tardivă, însă. Judecătorii au apreciat că pugilistul cubanez a meritat victoria și l-au acordat-o cu 3—2.

Marian Constantinescu și **Imre Siklosi** au încheiat gala de joi seara. Ei s-au angajat într-un schimb de croșee care nu prevedea nimic bun. Într-adevăr, nu era greu de prevăzut că unul dintre ei va pierde înainte de limită. Și așa a fost. În minutul trei al primei reprize, la un asemenea schimb, o lovitură năpraznică l-a izbit în bărbie pe Imre Siklosi și... k.o.

E CALD LA PATINOAR

Iubitorii boxului nu au așteptat semifinalele și nici spațiul generos de la patinoar, care-i lăsa la largul lor, pentru a gusta frumusețile acestui sport bărbătesc. Încă de marți seara, din sala Floreasca, au început satisfacțiile care fac, din nou și de fiecare dată, pe amatorii de box să caute cu asiduitate biletele de intrare și programele ca amintire.

Cu multă plăcere ne vom aminti, din serile trecute, de admirabila probă de voință și dîrzenie dată în ring de Tudor Nicolae, boxer pe care multă vreme nu l-am considerat capabil de o performanță onorabilă, datorită stilului său dezordonat de a lupta. Ei bine, în meciul cu medaliatul olimpic Rolando Garbey, care era de fapt revanșa întîlnirii de anul trecut, Nicolae a fost de nerecunoscut și, boxînd tehnic și tactic impecabil, a reușit ceea ce nimeni nu credea posibil: să-l învingă pe cubanez, aproape cu armele lui. Vrerea a biruit.

A fost apoi spectacolul pe care ni l-au oferit grăsunul olandez Toonen, de 110 kg, săgalnic și împăcat cu soarta, și mai ales Teofilo Stevenson. Am spus spectacol și nu meci, pentru că, în realitate, de văzut n-a fost meciul (practic inexistent), cît superbul exemplar uman, întruchipat de acest voinic de aproape doi metri și de 97 kg, cu pielea lucioasă ca abanosul, mîndru în ținută și exemplar în poza sportivă, cu brațul ferm întins ca o macara vie, — pe care-l cheamă Teofilo Stevenson și care a băgat în sperieți aproape toată floarea boxerilor de categoria grea.

Acum, din nou împreună, în incinta încă rece (de la hochei) a patinoarului, ne reîntîlnim toți cei ce iubim boxul și stim să încălzim orice sală cu temperatura pasiunii noastre.

Victor BANCIULESCU

„CUPA ȚĂRILOR LATINE" LA HANDBAL

(Urmare din pag. 1)

Concalves 4, Callado 3, Agostinho 2, Leyte și Lafuente pentru Portugalia, respectiv Filho 6, Wanderley 5, Hamilton 2, Pergamo. Au arbitrat A. Jurici și V. Kreso (ambii Iugoslavia).

ROMÂNIA — SPANIA 21—12 (10—6). În derby-ul competiției, tinerii handbaliști români s-au comportat foarte bine (o notă în plus pentru portarul Munteanu — excelent pe toată durata meciului), conducînd de la început pînă la sfîrșit. Am notat finalul eficient al formației noastre care, în ultimele 10 minute, s-a detașat de la 15—11 la 21—11. Au înscris Drăgăniță 5, Neagu 3, Voina II 3, Tase 2, Țimpu 2, Grabovschi 2, Stocki 3 și Oros 1 pentru România, respectiv Sagarribay 6, Morante 2, Martinez 1, Lafuenter și Hernandez 1. Au arbitrat H. Carlsson și L. Olsson, ambii din Suedia.

REZULTATELE DE IERI
Franța — Italia 22—9 (13—4)
Portugalia — Brazilia 30—14 (16—6)
România — Spania 21—12 (10—6)

CLASAMENTUL
1. **ROMÂNIA** 6 p (64—29), 2. Franța 5 p (62—39), 3. Spania 4 p (52—43), 4. Portugalia 3 p (60—47), 5. Italia 0 p (25—62), 6. Brazilia 0 p (37—80).

Echipele au astăzi zi de odihnă. Simbătă se vor disputa meciurile Brazilia — Italia, Franța — Spania și România — Portugalia.

CAVALERII FLUIERULUI AU CUVÎNTUL!

MUNICIPIUL GHEORGHE GHEORGHIU-DEJ, 19 *(prin telefon).* Promițătorul început despre care vorbeam în comentariul nostru anterior s-a conturat ceva mai clar odată cu disputarea celei de-a doua etape a „Cupei Țărilor Latine", furnizînd, deocamdată, un prim rezultat-surpriză: egalul din meciul Franța—Portugalia.

Legat de această aprigă dispută, în care răsturnările de scor au creat sumedenie de momente „tari", se impun cîteva notații. În primul rînd, se cuvine a sublinia faptul că formația portugheză a înscris 10 din cele 17 goluri ale sale de pe extreme, ceea ce arată, pe de o parte, eficiența jocului pe aripi la această echipă, iar pe de altă parte, slăbiciunile defensivei franceze, ușor depășită pe flancuri. Un element care merită a fi scos, de asemenea, în evidență este acela că, deși din punct de vedere al gabaritului, între cele două combatante a fost o vizibilă diferență (handbaliștii francezi fiind net superiori la acest capitol), totuși avantajul nu s-a materializat pe tabela de marcaj. Și aceasta pentru că echipa Franței nu s-a dovedit prea abilă în a pune în valoare statura și forța de șoc a unora dintre componenții săi, dar și pentru că handbaliștii portughezi au jucat extrem de ferm în apărare. Am putea spune chiar că ambiția i-a împins, nu o dată, dincolo de limitele regulamentului.

Ajungînd în acest punct cu discuția noastră, este absolut necesar să subliniem că, în ceea ce privește duritatea, meciul Franța—Portugalia nu a fost poate cel mai „ilustrativ". În partida Spania—Italia, elanul azzurilor a atins limitele extreme, jocul abundînd în faulturi, unele de o duritate ieșită din comun. Am înțeles și am admirat sincer ambiția tinerilor handbaliști italieni, bucuria lor manifestată, deschis, la marcarea fiecărui gol. Dar nu putem înțelege, și nici măcar accepta, placajele, loviturile sau obstrucțiile de o țărie neobișnuită la care ei apelează deseori.

„Cupa Țărilor Latine" este — să nu uităm — o competiție a tinereții care ne oferă prilejul de a întrevedea ceva din perspectiva handbalului masculin în țările participante. Ne temem, însă, că unii dintre tinerii handbaliști prezenți aici înțeleg greșit dîrzenia cu care trebuie să-și apere șansele. O principală răspundere în această privință o au, alături de antrenorii respectivi, și arbitrii care pot și trebuie să contribuie la curățirea handbalului de zgura brutalității. Deci, cavalerii fluierului au cuvîntul!

TURNEUL F.I.R.A. '73

(Urmare din pag. 1)

mație matură, omogenă, care știe să facă față unor situații dificile. Dovada cea mai bună este că rugbyștii spanioli au reușit să răstoarne rezultatul în favoarea lor, atunci cînd nu mai erau decît cinci minute pînă la fluierul final, iar în teren nu mai juca omul nr. 1 din echipa lor, **Irareguy...**

O revelație, echipa Italiei. Într-un meci cu Cehoslovacia (în care prima șansă era de partea elevilor lui **Pavel Skolnik),** reprezentanții „squadrei azzurra" au acționat foarte curajos, inteligent, au dezvoltat acțiuni de mare finețe și într-un ritm rapid cu care deseori și-au surprins adversarul. Este foarte adevărat că tinerii rugbyști cehoslovaci au comis foarte multe greșeli tactice, că au ratat din poziții extrem de favorabile, dar acestea nu minimalizează meritele echipei italiene, care s-a prezentat bine în competiție.

Cu referiri la celelalte echipe este de remarcat faptul că „XV"-le R.F.G. s-a prezentat cu un lot atletic, cu o înaintare puternică, închegată, dar încă prea lentă. În ce-i privește pe rugbyștii polonezi, meritul lor este că au rezistat curajos, în prima parte a meciului cu România, după care au „căzut", în special fizic, lăsîndu-se descoperiți deseori în apărare. În fine, pentru rugbyștii marocani observația că au adoptat, în condiții promițătoare, stilul de joc francez, din păcate, ei se arată deficitari la capitolul forță, iar omogenitatea lasă încă de dorit.

Și acum, semifinalele. Reținem atenția în special partidele **România — Italia** și **Franța — Spania,** în care primele pornesc favorite, ele urmînd, probabil, să-și dispute și trofeul, ediția a II-a a „Cupei Amiciția". În rest, **R. F. Germania** are prima șansă în fața **Marocului** ca și **Cehoslovacia** în meciul cu Polonia.

Ricaud (Franța) înscrie prima încercare a francezilor cu toată opoziția lui N. Bougja (Maroc) Foto: Theo MACARSCHI

ULTIMELE ȘTIRI ▪ ULTIMELE REZULTATE

TOSTAO DIN NOU OPERAT...

Cunoscutul fotbalist brazilian Eduardo Andrade Tostao s-a înapoiat la Rio de Janeiro, venind de la Houston (S.U.A.), unde a fost operat pentru a treia oară la retina ochiului drept. Medicul clubului Vasco da Gama a declarat ziariștilor că Tostao nu-și va putea relua activitatea competițională mai devreme de 90 de zile.

TURNEUL DE ȘAH DE LA PORTOROZ

Turneul internațional de șah de la Portoroz (Iugoslavia) a continuat cu partidele întrerupte din rundele anterioare. Smejkal a cîștigat la Barle, iar Gligorici l-a învins pe Ivkov. S-a întrerupt pentru a doua oară partida dintre Suetin și Portisch. În clasament după 11 runde, conduce Lajos Portisch (Ungaria) cu 7½ (1) puncte, urmat de Gligorici (Iugoslavia) și Smejkal (Cehoslovacia) — 7½ p.

PASARELL ELIMINAT!

În turneul internațional de tenis de la Johanesburg, tînărul jucător american Brian Gottfried, l-a eliminat cu 6—3, 6—2 pe compatriotul său Cliff Richey. Charles Pasarell (Porto Rico) — învingătorul lui Stan Smith — a pierdut cu 6—7, 6—4, 4—6 partida susținută cu suedezul Ove Bengtson.

Alte rezultate: Battrick (Anglia) — Barth (SUA) 7—5, 7—5; Parun (Noua Zeelandă) — Addison (Australia) 6—3, 4—6, 6—2; Dibley (Australia) — Mandarino (Brazilia) 6—1, 3—6, 7—6.

BASCHETBALIȘTII DIN R.P. CHINEZĂ EVOLUEAZĂ ÎN FRANȚA

Continuîndu-și turneul în Europa, reprezentativele de baschet ale R.P. Chineze au întîlnit în sala „Pierre de Coubertin" din Paris selecționatele Franței. Meciul masculin s-a încheiat cu victoria baschetbaliștilor din R.P. Chineză, cu scorul de 89—86 (37—40), iar la feminin a cîștigat echipa Franței cu scorul de 87—81 (38—35).

Redacția și administrația: București, str. Vasile Conta nr. 16; telefoane: centrala 11.10.05, secția corespondenți 11.51.09, interurban 12 și 256; telex: sportrom buc. 180. Tiparul I. P. „Informația", București 40 368

Biblioteca municipală
Tîrgu-Mureș

PROLETARI DIN TOATE ȚĂRILE, UNIȚI-VĂ!

Sportul

ZIAR AL CONSILIULUI NAȚIONAL PENTRU EDUCAȚIE FIZICĂ ȘI SPORT

ANUL XXIX — Nr. 7390 | 4 PAGINI 30 BANI | Sîmbătă 21 aprilie 1973

ROMÂNIA ȘI FRANȚA S-AU CALIFICAT ÎN FINALA TURNEULUI F.I.R.A. '73 PENTRU JUNIORI

● Tinerii rugbyști italieni au fost adversari extrem de tenace! ● XV-le lui Pierre Marrens, din nou în mare vervă ● Cehoslovacii s-au reabilitat... ● Frumoasa evoluție a formației marocane

O minge scoasă din grămadă și Moraru va lansa un nou atac... Foto: Paul ROMOȘAN

REZULTATE TEHNICE

Cehoslovacia — Polonia 11—0 (7—0)
România — Italia 9—6 (6—3)
Maroc — R.F. Germania 14—4 (8—0)
Franța — Spania 56—9 (18—6)

ETAPA URMĂTOARE (22 aprilie)

Stadion Giulești :
Ora 9,30 : **Italia — Spania** (locurile 3—4)
Ora 11 : **ROMÂNIA — FRANȚA** (locurile 1—2)
Stadion Progresul :
Ora 9,30 : **Polonia — R.F. Germania** (locurile 7—8)
Ora 11 : **Maroc — Cehoslovacia** (locurile 5—6).

S-a consumat și cea de-a doua fază a Turneului F.I.R.A. '73 pentru juniori, cea a semifinalelor. **România** a trecut și de **Italia** (dar mult mai greu decît era de așteptat), în timp ce pentru **Franța** partida cu **Spania** a însemnat o pură formalitate.

Deci, în finală, **România** va juca cu **Franța**, care a venit la București cu un team redutabil, iar **Italia** și **Spania** se vor întîlni pentru locul 3.

ROMÂNII AU ÎNVINS, DAR FOARTE GREU...

Așteptam ca meciul dintre juniorii români și italieni să fie mai ușor pentru reprezentanții noștri, ba chiar prevedeam o victorie obținută la scor. Și totuși, cît de greu a fost în teren, cît de ușurați am răsuflat cînd fluierul final a consfințit victoria noastră cu **9—6 (6—3)**. Este drept că juniorii români s-au dovedit mai buni, avînd de multe ori inițiativa, că au condus de fiecare dată în meci. De partea cealaltă a terenului s-a aflat însă o formație a Italiei în mare vervă de joc, cu un fundaș excepțional în persoana lui **Coletti**, jucînd dîrz pentru un succes pe care la începutul întîlnirii nu-l spera. Cum de s-a ajuns la această situație? Neașteptat, am putea spune, în special datorită faptului că „XV"-le nostru n-a jucat la valoarea sa decît în primele 10 minute ale reprizei secunde. Prea multe greșeli tehnice, situații bune ratate și astfel cu șase minute înainte de sfîrșit așteptam cu emoție rezultatul unei lovituri de pedeapsă executată de italieni la scorul de 9—6. Toate punctele s-au realizat din lovituri de pedeapsă executate de **Milca** (3) și **Coletti** (2). Echipa României a condus cu **3—0** și **6—3**, a obținut în final victoria, care o aduce în finala turneului cu selecționata Franței, dar... după multe și mari emoții. Excepțional arbitrajul lui **Julio Segurola** (Spania) căruia i s-au aliniat formațiile : ROMÂNIA — **Milca** — Ghiță, **Barba**, Cantea, Voicu — **Moraru**, Holban — Dziadyk, Atanasiu, Grosu — **Fiucu**, Pop — Bunduc, Oțetaru, Dumitrașcu ; ITALIA — **Coletti** — Ziotti, Gaetaniello, Lanna, **Morandini** — Zanela, Ferraro — **Borsetto**, Bargelli, Nanni — Rinaldo, **Roversi** — Mezzatesta, Natini, Romagnoli.

UN CONVINGĂTOR „RECITAL" FRANCEZ!

XV-le Franței a făcut ieri — de data aceasta pe stadionul Progresul — o nouă demonstrație de rugby, mai convingătoare decît miercuri, pe „Giulești", întrecînd la o diferență aproape incredibilă (47 de puncte!) formația Spaniei. Scorul final (56—9) nu reflectă totuși extraordinara forță de percuție a echipei franceze, care a beneficiat acum de aportul a doi mari jucători, **Gourdon**, autorul a nu mai

(Continuare în pag. a 4-a)

Cronici de **Tiberiu STAMA** și **Modesto FERRARINI**

Astăzi, va avea loc la București

ȘEDINȚA COMITETULUI EXECUTIV AL F.I.R.A.

În cursul dimineții de astăzi, capitala țării noastre va găzdui ședința Comitetului Executiv al Federației Internaționale de Rugby Amator (F.I.R.A.).

Pe ordinea de zi a ședinței figurează o serie de probleme deosebit de importante ale acestui organism internațional. Membrii Comitetului executiv vor fixa — în primul rînd **— programul Congresului F.I.R.A., care se va desfășura între 25 și 27 mai la Varșovia.** Vor fi luate în discuție, de asemenea, **modificările aduse de International Board regulamentului jocului de rugby, în ideea unei eventuale adoptări ale acestora și de către F.I.R.A.**

O parte a discuțiilor se va referi la **felul cum este organizată actuala ediție a Turneului F.I.R.A. pentru juniori, găzduită de România, la aspectul disciplinar al întrecerilor, la calitatea și ținuta arbitrilor delegați precum și la formula viitoare a competiției.** În acest context, **Comitetul Executiv va face o primă discuție cu privire la ediția 1974 a Turneului F.I.R.A. pentru juniori, încredințată spre organizare Federației de rugby din R.F. Germania,**

Pe ordinea de zi: probleme legate de programul Congresului F.I.R.A., turneul juniorilor, modificări ale regulamentului de joc și proiectul calendarului competițional

(Continuare în pag. a 2-a)

DUPĂ SEMIFINALELE TURNEULUI „CENTURA DE AUR"

AȘADAR, FINALA OLIMPICĂ LA BUCUREȘTI: ION ALEXE — TEOFILO STEVENSON

● Ion Györffi — excelent în partida cu cubanezul Soria Sixto ● Alexandru Popa, învins de arbitri, nu va putea boxa în finală cu campionul olimpic Emilio Correa

Aseară, în incinta patinoarului artificial „23 August", în fața unui numeros public (peste 6000 de spectatori), s-a disputat cea de-a doua reuniune semifinală a turneului internațional de box „Centura de aur". La capătul unor meciuri de un deosebit nivel spectacular, primilor 10 participanți la finale li s-au mai adăugat încă 12, desemnați uneori cu dificultate de către juriu — ca urmare a echilibrului valoric existent între combatanți.

Gala a fost deschisă de semimuștele **Kim U Gil** (R. P. D. Coreeană) și **Beker Muwanga** (Uganda). Meciul, în care tonul a fost dat de medaliatul cu argint la J.O. de la München, Kim U Gil, a fost deosebit de frumos și aplaudat la scenă deschisă de publicul prezent la reuniune. În fața unui adversar ce a dovedit că rezultatele anterioare nu au fost întîmplătoare, ugandezul a trebuit să se recunoască învins. În cea de a doua semifinală a categoriei, reprezentantul nostru **Alexandru Turei** l-a întîlnit pe cubanezul **Jorge Hernandez**, un boxer înalt, rapid și cu alonjă. După o repriză de studiu, în care doar Hernandez a încercat de cîteva ori — fără succes — să-și surprindă adversarul cu directe de dreapta (de fiecare dată Turei a eschivat cu promptitudine), la începutul rundului doi au apărut pe ring parcă alți combatanți. Cei doi boxeri s-au angajat în schimburi prelungite de lovituri, repriza terminîndu-se egală. În ultimele trei minute ale disputei, cubanezul, mai proaspăt, a acumulat punctele necesare victoriei care i-a asigurat, deocamdată, medalia de argint a întrecerilor.

Mihai TRANCA
Paul IOVAN

(Continuare în pag. a 4-a)

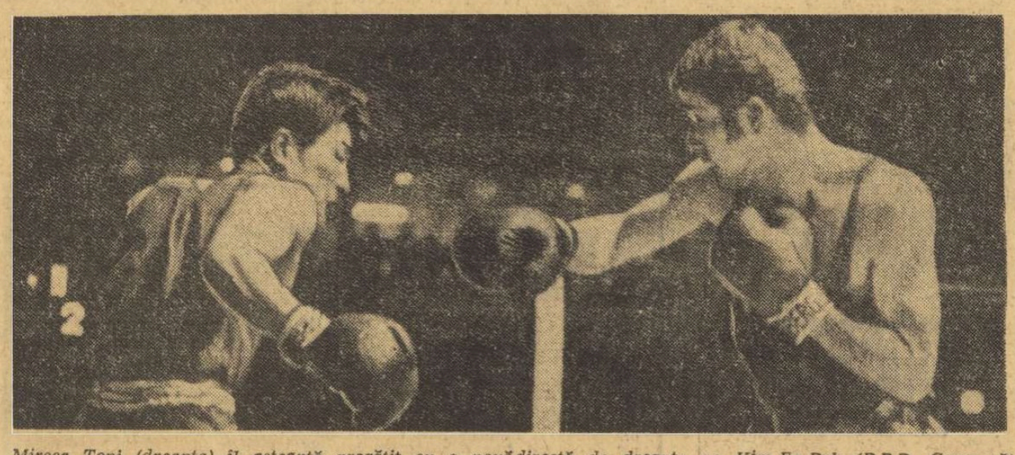

Mircea Toni (dreapta) îl așteaptă pregătit cu o nouă directă de dreapta pe Kim-En-Dek (R.P.D. Coreeană) pe care l-a învins clar la puncte. Foto: Dragoș NEAGU

REZULTATE TEHNICE

CATEGORIA SEMIMUSCĂ : **Kim-U-Gil** (R.P.D. Coreeană) b.p. **B. Muwanga** (Uganda) ; **J. Hernandez** (Cuba) b.p. **Al. Turei** (România) ; CATEGORIA COCOȘ : **J. L. Romero** (Cuba) b.ab.2 **D. Condurat** (România) ; **M. Toni** (România) b.p. **Kim-En-Jik** (R.P.D. Coreeană) ; CATEGORIA SEMIUȘOARĂ : **Ro-En-Su** (R.P.D. Coreeană) b.p. **C. Stanef** (România) ; **S. Cuțov** (România) b.ab.2 **N. Duca** (România) ; CATEGORIA SEMIMIJLOCIE : **Kim-De-Son** (R.P.D. Coreeană) b.p. **Al. Popa** (România) ; **E. Correa** (Cuba) b.ab.1 **J. Vigh** (Ungaria) ; CATEGORIA MIJLOCIE : **I. Györffi** (România) b.p. **S. Sixto** (Cuba) ; **A. Năstac** (România) b.ab.2 **C. Atanasov** (Bulgaria) ; CATEGORIA GREA : **I. Alexe** (România) b.p. **I. Dascălu** (România) ; **T. Stevenson** (Cuba) b.ab.1 **I. Sănătescu** (România).

PROGRAMUL FINALELOR

CATEGORIA SEMIMUSCA
Kim-U-Gil (R.P.D. Coreeană) — Jorge Hernandez (Cuba)

CATEGORIA MUSCĂ
Constantin Gruiescu (România) — Faredin Ibrahim (România)

CATEGORIA COCOȘ
Luis Romero (Cuba) — Mircea Toni (România)

CATEGORIA PANĂ
Gheorghe Ciochină (România) — Constantin Ștefanovici (România)

CATEGORIA SEMIUȘOARA
Ro-En-Su (R.P.D. Coreeană) — Simion Cuțov (România)

CATEGORIA UȘOARĂ
Calistrat Cuțov (România) — Paul Dobrescu (România)

CATEGORIA SEMIMIJLOCIE
Kim-De-Son (R.P.D. Coreeană) — Emilio Correa (Cuba)

CATEGORIA MIJLOCIE MICĂ
Tudor Nicolae (România) — Ștefan Florea (România)

CATEGORIA MIJLOCIE
Ion Györffi (România) — Alec Năstac (România)

CATEGORIA SEMIGREA
Gilberto Carrillo (Cuba) — Marian Constantinescu (România)

CATEGORIA GREA
Ion Alexe (România) — Teofilo Stevenson (Cuba)

PLENARELE CONSILIILOR JUDEȚENE PENTRU EDUCAȚIE FIZICĂ ȘI SPORT COVASNA ȘI HUNEDOARA

Ieri s-a desfășurat la Sf. Gheorghe plenara Consiliului județean Covasna pentru educație fizică și sport, la care au luat parte membrii C.J.E.F.S., reprezentanți ai organizațiilor de masă și instituțiilor cu atribuții în domeniul sportului, directori de școli, profesori de educație fizică, antrenori și instructori, sportivi fruntași.

În prezidiul adunării au luat loc, printre alții, tovarășul **Ferdinand Nagy**, membru al C.C. al P.C.R., prim-secretar al Comitetului județean de partid, și **Alexandru Kopandi**, secretar al Consiliului oamenilor muncii de naționalitate maghiară, vicepreședinte al C.N.E.F.S.

Pe marginea materialelor prezentate plenarei — darea de seamă privind activitatea desfășurată în 1972 și planul de măsuri pentru îmbunătățirea substanțială a muncii pe anul în curs, elaborat în lumina prevederilor Hotărîrii Plenarei C.C. al P.C.R. cu privire la dezvoltarea continuă a educației fizice și sportului — au avut loc dezbateri ample și fructuoase. Vorbitorii au fost unanimi în aprecierea că resursele umane și materiale ale județului Covasna, sprijinul pe care mișcarea sportivă îl primește din partea organului local de partid, dezvoltarea impetuoasă pe plan economico-social a acestei părți a țării creează premisele necesare pentru realizarea unui considerabil salt calitativ în ceea ce privește activitatea de educație fizică și sport, în toate compartimentele ei.

Tovarășul **Alexandru Kopandi** a dezvoltat, în intervenția sa, principalele căi care trebuie urmate, în viitorul apropiat și în perspectivă, pentru ca mișcarea sportivă din Covasna să-și facă un loc ferm în marele circuit al sportului național, să aducă o contribuție mult mai mare decît în trecut.

Luînd cuvîntul, tovarășul **Ferdinand Nagy** a subliniat faptul că recenta Hotărîre a Plenarei C.C. al P.C.R. **reprezintă o nouă și grăitoare expresie a grijii permanente pe care partidul nostru o acordă educației fizice și sportului, ca o parte componentă, indisolubilă, a educației generale, multilaterale, a cetățeanului societății socialiste și comuniste. Vorbitorul a dat, în continuare, o serie de prețioase sugestii pentru munca viitoare a Biroului executiv al C.J.E.F.S., ce urma să fie ales, asigurîndu-i pe cei prezenți de întregul sprijin și toată solicitudinea Comitetului județean de partid.**

Plenara a adoptat în unanimitate, cu îmbunătățirile ce i-au fost aduse, planul de măsuri și a ales Biroul executiv al C.J.E.F.S. alcătuit din : **Constantin Stanca**, secretar al Comitetului județean de partid, președinte al C.J.E.F.S., **Gavril Fekete**, prim-vicepreședinte, **Ernest Domokoș**, prim-secretar al Comitetului județean U.T.C., **Gavril Szabo**, președintele Consiliului județean al Organizației pionierilor, **Francise Izsak**, inspector general al Inspectoratului școlar județean, **Carol Baka**, șeful comisiei sport-turism din Consiliul județean al sindicatelor, și ing. **Anemaria Vitalios**, profesoară la Școala profesională de mecanici agricoli, vicepreședinți, **Zoltan Laszlo**, secretar, precum și încă 7 membri.

În numele noului organ ales, tovarășul **Constantin Stanca** s-a angajat să depună toate eforturile pentru a îndeplini sarcinile importante ce revin mișcării sportive din județul Covasna. **Într-o atmosferă de puternică însuflețire a fost adoptat textul unei telegrame adresate Comitetului Central al Partidului Comunist Român, tovarășului NICOLAE CEAUȘESCU.**

★

Tot vineri, la Deva, a avut loc plenara Consiliului județean Hunedoara pentru educație fizică și sport.

În cadrul discuțiilor ce au avut loc pe marginea dării de seamă și a planului de măsuri au luat cuvîntul, printre alții, prof. univ. **Ion Șiclovan**, rector al I.E.F.S., vicepreședinte al C.N.E.F.S. și **Constantin Dumitrescu**, secretar al Comitetului județean de partid, detaliind sarcinile și obiectivele noi care stau în fața mișcării sportive în lumina recentei Hotărîri de partid.

În Biroul executiv al C.J.E.F.S. au fost aleși: **Mircea Lucaciu**, șef de secție la Comitetul județean de partid, președinte, **Viorel Jianu**, prim-vicepreședinte, **Viorel Faur**, prim-secretar al Comitetului județean U.T.C., **Gligor Hașa**, președintele Consiliului județean al Organizației pionierilor, **Cornel Stoica**, inspector general al Inspectoratului școlar județean, și **Grațian Faur**, secretar al Consiliului județean al sindicatelor, vicepreședinți, **Mircea Miroiu**, secretar, precum și 9 membri.

În cuvîntul rostit de tovarășul **Viorel Jianu** și în telegrama adresată C.C. al P.C.R., tovarășului NICOLAE CEAUȘESCU, **a fost exprimată ferma hotărîre de a se munci mai bine, cu rezultate superioare, pentru continua dezvoltare a sportului hunedorean.**

1 MAI

AMPLĂ ANGAJARE PE FRONTUL MUNCII, NUMEROASE ACȚIUNI ÎN SPORTUL DE MASĂ

De pe întreg cuprinsul țării ne soseso veștile succeselor cu care harnica noastră clasă muncitoare întîmpină tradiționala sărbătoare a lui 1 Mai.

Încercăm un sentiment de satisfacție și de legitimă mîndrie patriotică aflînd despre economiile considerabile și importantele depășiri de plan ce se realizează în principalele ramuri ale producției, despre utilajele noi și perfecționate ieșite de pe benzile de montaj, despre tonele de metal în plus ce curg din gurile cuptoarelor, despre munții de cărbune pe care mîna sigură și pricepută a omului „îi mută" din adîncurile pămîntului.

Întreaga activitate creatoare a poporului nostru este subordonată mărețului țel de a îndeplini Cincinalul înainte de termen, așa cum se arată în documentele de partid anul 1973 fiind hotărîtor în acest sens.

În ampla angajare de pe magistralele muncii se află prezent, cu tot elanul și entuziasmul său, tineretul patriei, în rîndurile căruia sportivii alcătuiesc un eșalon puternic, vrednic, de nădejde.

Tinere, pionieri, elevi, studenți și muncitori, își pregătesc reprizele din cadrul grandiosului spectacol cultural-sportiv ce va avea loc cu prilejul sărbătoririi zilei de 1 Mai.

La Timișoara, întrecerile dotate cu „Cupa 1 Mai" vor angrena echipe de fotbal, popice, tenis de masă, volei, handbal, baschet ș.a. Pionierii orașului se vor întrece, la 21 aprilie, în cadrul unui mare cros, dedicat — de asemenea — sărbătoririi oamenilor muncii.

Un plan amplu a fost alcătuit în

Invitație la alergare în aer liber... V-o fac elevii de la Școala generală nr. 5 din Capitală, prezenți în aceste zile ale vacanței de primăvară pe aleile parcului Herăstrău... Foto: T. MACARSCHI

În paralel cu eforturile depuse la locurile de muncă, eforturi materializate în remarcabile înfăptuiri și prețioase inițiative, tineretul întîmpină sărbătoarea primăverii cu numeroase acțiuni de masă, competiții tradiționale, activități turistice, contribuind și în acest fel la îndeplinirea sarcinilor trasate mișcării de educație fizică și sport de către recenta Hotărîre a Plenarei C.C. al P.C.R.

În Capitală, 18.000 de tineri și județul Brașov. Astfel, în ziua de 1 Mai este programat un cros al tineretului ce se va desfășura pe pitorescul traseu din Valea Răcădăului. Pentru studenți sînt programate competiții de fotbal, baschet și tir (inter-grupe, inter-cămine și inter-facultăți), în timp ce cluburile Steagul roșu și Tractorul vor patrona întreceri de popice, a-

(Continuare în pag. a 2-a)

CEEA CE NU ESTE SCUZABIL!

Televiziunea, paralel cu torentul cotidian de informații, spectacole și culturalizare, pe care-l oferă de dimineață pînă noapte, a grăbit acumulările de cunoștințe în masă, astfel că telespectatorii au devenit în scurt timp critici pretențioși ai programelor și transmisiunilor T.V. de toate genurile. Acum, teatrele de orice fel, inclusiv cele de operă, sînt nevoite să monteze piese și să anunțe distribuții de prim ordin pentru a atrage spectatorii, cu toții proveniți din rîndurile telespectatorilor obișnuiți să vadă pe micul ecran pe cei mai reputați artiști din țară și de peste hotare. Sportul, întrecerile sportive suportă, din acest punct de vedere, cea mai grea concurență pentru că în ultimii ani s-au perindat la televizoarele noastre toate vedetele sportive de pe glob. Transmisiunea în sine ar trebui să oblige pe sportivii noștri la pregătirea și abordarea meciurilor în mod exemplar, pentru că **epoca televizării obligă, mai cu seamă pe sportivii internaționali, să se ridice prin comportarea lor deasupra rezultatelor.** Scorurile care marchează succesele sau insuccesele au valoarea lor, dar MODUL CUM S-AU PRODUS **acestea devine prioritar pentru zeci și sute de mii de oameni care privesc și judecă comportarea sportivilor noștri în stadioane.** Cu două decenii în urmă, fără televizor, un 0—2 al echipei de fotbal a României, într-un meci de verificare peste hotare, n-ar fi fost judecat atît de aspru ca acum, cînd **întreaga țară a văzut modul incalificabil în care fotbaliștii noștri s-au comportat la Kiev, fără vlagă, apatici, parcă dezinteresați, lăsîndu-se influențați și dominați de cursul jocului în deplasare, neîncercînd să-l schimbe printr-o replică valoroasă, demnă.** Dacă n-ar fi fost televiziunea s-ar fi putut admite explicații și declarații obișnuite în trecut : „omogenizare, acomodare, tatonare, inhibare etc" pe cînd **așa imaginile T.V. ne-au arătat pe majoritatea internaționalilor noștri, mai vechi sau mai noi, incapabili să onoreze meciul, tribunele, pe noi telespectatorii și, mai ales, pe ei înșiși.**

Pentru că iubesc mult fotbalul, marea majoritate a amatorilor de sport omit să se uite mai atent la ceilalți sportivi, adesea ignorați, dar această mare greșeală o săvîrșesc întîi fotbaliștii și antrenorii lor care au exemple atît de aproape de ei, la cluburile polisportive. **Cine n-a rămas impresionat de încleștarea rugbyștilor, dăruiți cu întreaga lor ființă jocului, cine n-a admirat superbele salturi ale gimnastelor și gimnaștilor pregătite ani și ani, cine nu s-a mirat văzînd eforturile și transpirația luptătorilor? Acești luptători care se antrenează minimum 3 ore pe zi în anonimat, sau halterofilii cu 50 de tone ridicate în antrenamentul săptămînal, dar atleții, canotorii?** FOTBALIȘTII AR TREBUI SĂ FACĂ 5 ANTRENAMENTE PE SĂPTĂMÎNĂ, DE CÎTE 100 DE MINUTE, ÎN REALITATE EI SE PREGĂTESC MAI PUȚIN, **iar dacă ne referim la intensitatea antrenamentelor, atunci constatăm că pregătirea este lejeră, iar slaba capacitate fizică din campionat și, după cum am văzut, și în confruntări internaționale, are o explicație.** Într-o carte, cu amintiri recente, predată la editură și intitulată **„De v-am greșit, vă cer... iertare!"**, antrenorul **Angelo Niculescu** povestește cum internaționalul Ion Ionescu, chemat de la Alemania Aachen să joace în echipa României la Atena, în meciul cu Grecia, din preliminariile C.M. 1970, făcea un program de exerciții fizice atît de intens, încît autorul cărții a fost nevoit să-i oprească pe unii dintre fotbaliști care vroiau să-l imite, de teamă să nu devină indisponibili! **Aplică oare acum, la Rapid, antrenorul Ion Ionescu procedeele învățate de el la Aachen și școala de antrenori de la Köln sau face și el rabatul general de la pregătire ca alți antrenori români care, deși au participat în ultimii ani la numeroase cursuri peste hotare sau au fost de nenumărate ori observatori în străinătate, nu aplică ceea ce au văzut acolo?** Cine a cerut vreodată socoteală antrenorilor pentru timpul și banii cheltuiți cu ei de federație peste hotare?

A nu avea tehnică este o lipsă scuzabilă, fotbaliștii noștri au, însă, o tehnică bună. DAR A NU AVEA PREGĂTIRE FIZICĂ SUFICIENTĂ, A NU AVEA FORȚA DE JOC, A NU PUTEA ȚINE PIEPT PARTENERILOR DE ÎNTRECERE, **așa cum s-a văzut atît de pregnant la Kiev,** încît slăbiciunea fizică a echipei române să fie leitmotiv în declarațiile tuturor după meci, IATĂ O LIPSĂ NESCUZABILĂ! **A fost un simplu accident!** E datoria antrenorilor federali și antrenorilor cluburilor cărora aparțin jucătorii să explice și să remedieze ceea ce se poate pentru că **meciul oficial cu echipa Albaniei** (6 mai, la Tirana) **bate la ușă** și chiar dacă nu-l vom vedea la televizor, imaginile slăbiciunilor de la Kiev vor stărui. Numai vestea unei victorii le-ar putea da uitării.

Oricum, este și cazul unei urgente puneri la punct în fotbalul nostru de sus în jos și de jos în sus, după cum din strădania altor sportivi mai puțin alintați, însă mai harnici și mai serioși, fotbaliștii și antrenorii noștri trebuie să învețe grabnic.

Aurel NEAGU

A XXI-a ETAPĂ PROGRAMEAZĂ CÎTEVA MECIURI ATRACTIVE

HANDBAL

Mîine se dispută jocurile celei de a XXI-a etape a diviziei A de handbal feminin, această rundă programînd cîteva întîlniri de o deosebită importanță pentru configurația clasamentului.

În primul rînd, ne gîndim la meciul dintre **Rulmentul Brașov** și **Constructorul Timișoara**, care va avea loc în orașul de sub Tîmpa. După primele două jocuri pierdute în acest ultim tur al campionatului, handbalistele brașovence au coborît cu o treaptă în clasament și, în eventualitatea că nu vor putea să obțină victoria nici în jocul de duminică, ele sînt amenințate să piardă și poziția de mijloc pe care o dețin.

Un al doilea joc interesant se anunță a fi cel de la Buhuși, unde formația **Textila** din localitate va primi replica **Voinței Odorhei**. Firește, echipa oaspe are o sarcină extrem de dificilă în fața teamului condus de prof. Eugen Bartha, dar este mai mult decît sigur că Magda Mikloș, Maria Magyari și colegele lor vor căuta să se impună pentru a șterge nefavorabila impresie a înfrîngerii suferite în etapa a XX-a, la Timișoara.

O partidă atractivă — care se anunță a fi dîrz disputată — este cea dintre **Universitatea București** și **Rapid**, în care studentele vor avea serios de furcă cu formația feroviară, aflată în vecinătatea zonei retrogradării. Să nu uităm că, în urmă cu o săptămînă, rapidistele au făcut „remiză" cu I.E.F.S. Jocul este programat pe terenul Tineretului, de la ora 17,30.

În sfîrșit, ultimele două partide ale rundei opun primelor clasate pe codasele clasamentului. **Universitatea Timișoara** primește acasă replica **Progresului București**, iar **I.E.F.S.** va întîlni **Mureșul Tg. Mureș** (teren Tineretului, de la ora 11).

Iată și clasamentul înaintea acestei runde :

1. U. Timiș.	20	17	1	2	263—184 35
2. IEFS Buc.	20	16	2	2	264—171 34
3. U. Buc.	20	14	2	4	284—196 30
4. Tex. Buhuși	20	10	2	8	198—203 22
5. Rul. Brașov	20	9	0	11	225—243 18
6. Constr. Timiș.	20	7	4	9	169—177 18
7. Voința Odorhei	20	8	1	11	210—226 17
8. Rapid Buc.	20	6	3	11	192—212 15
9. Prog. Buc.	20	3	2	15	185—246 8
10. Mureșul Tg. M.	20	1	1	18	161—247 3

AVEM O MARE JUCĂTOARE — MARIA ALEXANDRU, DAR NU DISPUNEM ÎNCĂ DE O ECHIPĂ PUTERNICĂ, OMOGENĂ

Succesul de la recentele campionate mondiale — obligație pentru o susținută activitate de perspectivă

Evoluția reprezentanților României la cea de a 32-a ediție a campionatelor mondiale de tenis de masă a constituit o nouă și prestigioasă afirmare în arena internațională. Titlul suprem cucerit la dublu fete de *Maria Alexandru*, împreună cu japoneza *Miho Hamada*, aureolează atît pe reputata noastră jucătoare, cît și sportul cu mingea de celuloid de la noi.

Dispunînd de condiții optime de dezvoltare pe toate planurile, Maria Alexandru, un talent autentic, a putut să crească și să-și fructifice pe deplin posibilitățile. Ce dovadă ar certifica mai elocvent susținerile noastre decît longevitatea sportivă

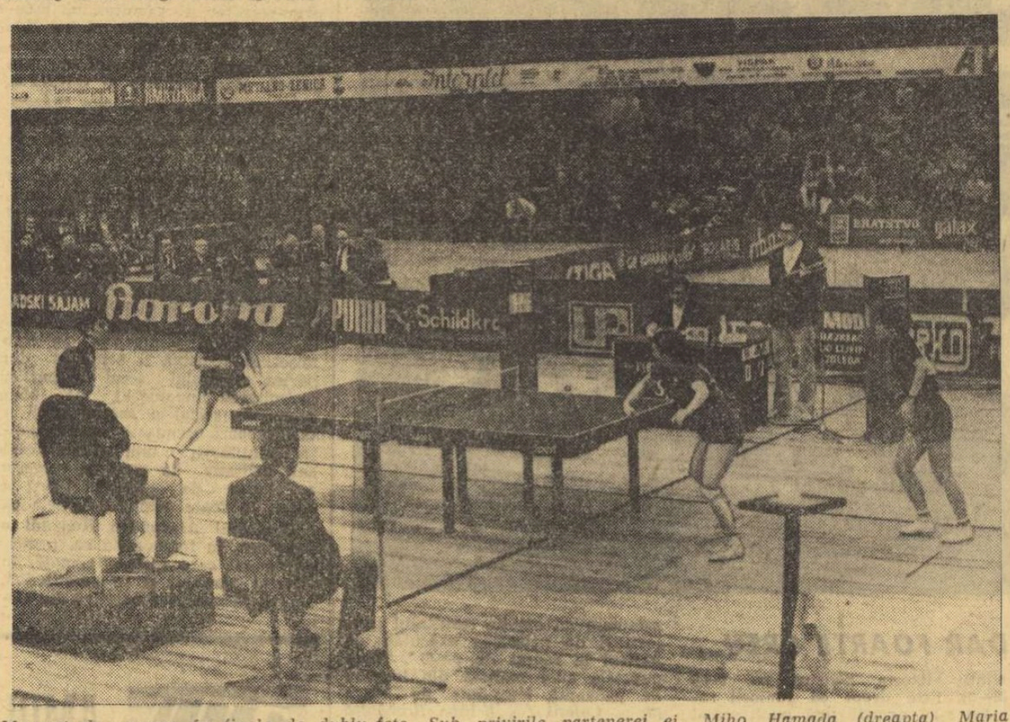

Moment de suspens în finala de dublu fete. Sub privirile partenerei ei, Miho Hamada (dreapta), Maria Alexandru se pregătește să atace decisiv, în timp ce Ciu Pao-cin (stînga) și Lin Mei-ciun sînt gata să dea replica
Foto : Bora VOJNOVICI — Novi Sad

cu totul ieșită din comun a campioanei României? După 20 de ani de participare la campionatele lumii, *Maria Alexandru, mereu neobosită și proaspătă, intră în posesia titlului suprem, adăugîndu-l la prețioasa sa carte de vizită alături de un alt titlu mondial (tot la dublu fete, cu Geta Pitică, în 1961) și de trei titluri de campioană continentală, ca să nu mai vorbim de multitudinea de campionate internaționale cîștigate pe atîtea meridiane ale globului.*

Înalta clasă atinsă de Maria Alexandru nu mai are nevoie de nici o subliniere, performanțele ei fiind mai mult decît evidente. Sigur, este meritul deplin al acestei admirabile sportive, pentru sîrguința arătată la instruire, pentru modul cum a știut să-și organizeze antrenamentul invizibil, pentru puterea ei neistovită de luptă și dăruirea cu care a apărat, de fiecare dată, culorile patriei. Dar, trebuie menționată și contribuția pe care a avut-o antrenoarea federală *Ella Constantinescu* la realizarea *unei echipe în adevăratul sens al cuvîntului, adică un team puternic, capabil să înfrunte cu șanse orice formație, fie ea cît de redutabilă?* Este drept, selecționata României a fost handicapată la Sarajevo de indisponibilitatea lui *Carmen Crișan*. Dar și cu o Carmen Crișan validă (cunoscînd jocul ei fluctuant), nu exista garanția obținerii unui clasament superior și, mai ales, obținerea unui loc pe podiumul premianților în „Cupa Corbillon".

Eleonorei Vlaicov nu i se pot aduce nici un fel de imputări pentru comportarea ei la „mondiale". A făcut tot ceea ce i-au permis posibilitățile ei tehnice și fizice. Coechipieră exemplară, secondanta Mariei Alexandru a evoluat la nivelul bagajului ei de cunoștințe. Este greu să i se ceară mai mult la standardul ei valoric. Iată deci că ajungem la concluzia, singura conformă cu realitatea, că *în afara Mariei Alexandru nu avem în prezent o altă jucătoare comparabilă cu cele mai bune din lume și chiar din Europa.*

În cadrul loturilor republicane instruirea are ca țel perfecționarea sportivilor și nu învățarea a.b.c.-ului sau impunerea unor modificări structurale în execuția procedeelor tehnice. *Aceasta este sarcina primordială a antrenorilor din secții, cărora le incumbă și o atentă, o permanentă muncă de selecție și instruire.* În momentul de față, spre aceste obiective trebuie să se îndrepte activitatea tuturor antrenorilor din București și din celelalte orașe. Și cine se străduiește și cunoaște în adevăr meseria de antrenor are un cîmp vast de acțiune. Iată, *de pildă*, exemplul lui *Farkaș Paneth, Luci Slăvescu* și *Emil Procopeț*, ale căror „eleve", *Ligia Lupu, Lidia Ilie* și, respectiv, *Ildiko Gyöngyösi* (ca să ne referim doar la fete), se anunță ca elemente cu reale perspective.

Este indubitabil faptul că o jucătoare ca Maria Alexandru nu se naște în fiecare an, dar una sau mai multe sportive de valori apropiate celui mai bun standard internațional pot totuși să apară. *Ele trebuie însă căutate cu perseverență și pregătite ca atare.*

Am dori ca victoria strălucită a Mariei Alexandru, care a adus atîta satisfacție, să genereze în același timp și climatul propice pentru noi și mai hotărîte investigații de talente, capabile să preia și să multiplice succesul de azi. Este cerința cea mai imperioasă din tenisul nostru de masă.

Constantin COMARNISCHI

CĂLĂRIE

De azi, la baza hipică din Calea Plevnei

START ÎN „CUPA STEAUA"

Începînd de azi, **la baza hipică din calea Plevnei**, se va desfășura un atractiv concurs de călărie, dresaj și obstacole, dotat cu **„Cupa Steaua"**, la care vor participa sportivi fruntași de la **Dinamo, Filmul** și, bineînțeles, **Steaua.**

Conform programului, prima zi este rezervată probelor de dresaj, publicul avînd posibilitatea să urmărească cîțiva specialiști ai acestei discipline, nelipsind experimentații **Iosif Molnar, Nicolae Mihalcea, Dumitru Velicu, Eugen Cotan**, precum și mai tinerii **Gheorghe Moiseanu, Eugen Ionescu, Anghel Donescu, Daniela Molnar, Sorin Soveja, Răzvan Stroescu, Dana Chirnoagă, Sile Mircea.** Duminică, în probele de obstacole, vor evolua, printre alții, **Cornel Ilin, Ion Popa, Dumitru Loneanu, Daniela Popescu, Tudor Vasile, Mariana Moisei, Ileana Mărgineanu, Nicolae Vlad, Enache Boiangiu, Ioana Rădulescu.**

„Cupa Steaua", care prefațează apropiatele dispute din campionatul intern, oferă un excelent prilej de a se constata care este stadiul de pregătire a sportivilor din cluburile bucureștene, cît și a componenților loturilor reprezentative, ce trebuie să se prezinte curînd la startul unor competiții internaționale.

Concursul va începe, în fiecare zi, la ora 9.

„CUPA MUNICIPIULUI BUCUREȘTI" ÎN FAZA FINALĂ

TENIS

În continuarea întrecerilor pentru „Cupa municipiului București", ieri, pe stadionul **Steaua** din Ghencea, am asistat la cîteva partide frumoase. **Florin Manea** (Dinamo), campionul juniorilor, a fost pus în mare dificultate de constănțeanul **L. Țiței**, în plină afirmare. Datorită celor doi ani diferență de vîrstă și a rutinei, dinamovistul a terminat învingător cu scorul de 7—6, 3—6, 6—1. **C. Curcă** (Progresul) a învins nesperat de ușor pe **I. Russen** (Progresul), performerul zilei anterioare, cu scorul de 6—3, 6—1. C. Curcă dovedește multă maturitate în joc și o formă constantă, fiind un bun jucător de turneu.

REZULTATE : juniori 15—16 ani (turneu final) : **L. Țiței** (Sc. sp. Constanța) — **M. Mîrza** (Progresul) 6—2, 6—3 ; **R. Opreanu** (Electrica Timișoara) — **N. Neuman** (Dinamo) 7—6, 4—6, 6—0; copii 13—14 ani : **E. Pană** (Cutezătorii) — **D. Bucătaru** (T.C.B.) 6—3, 6—0 ; cat. 11—12 ani : **Fl. Segărceanu** (Dinamo) — **M. Nistor** (Dinamo) 6—4, 6—0 ; **C. Dumitru** (Cutezătorii) — **S. Popa** (Dinamo) 6—0, 6—4 ; **V. Dinicu** (Progresul) — **L. Blaga** (Cutezătorii) 6—5, 6—3; **D. Antonescu** (Dinamo) — **E. Crauciuc** (Cutezătorii) 6—0, 6—3 ; cat. 8—10 ani : **R. Suceveanu** (T.C.B.) — **A. Stoenescu** (Dinamo) 6—2, 6—2 ; **D. Dumitru** (Cutezătorii) — **F. Dieter** (Steaua) 6—1, 6—1; junioare 15—16 ani ; **Delia Răileanu** (Cutezătorii) — **Dana Hiera** (Progresul) 6—3, 6—4; cat. 13—14 ani : **Maria Romanov** (Cutezătorii) — **Cosmina Popescu** (Cutezătorii) 6—1, 6—2 ; **Ioana Nichita** (Dinamo) — **Camelia Dragoș** (Cutezătorii) 6—1, 6—1.

S. IONESCU

POPICE

JOCURI DECISIVE ÎN PENULTIMA ETAPĂ A CAMPIONATULUI DIVIZIONAR

În campionatul diviziei A se dispută azi și mîine penultima etapă a returului, care este deosebit de importantă, atît pentru echipele aflate în fruntea clasamentelor, cît și pentru cele situate în zonele agitate ale retrogradării. Întrucît, conform regulamentului, primele trei clasate în serii vor participa la turneul final pentru desemnarea campioanelor, sexteturile aflate acum, după etapa a XVI-a, în frunte vor lupta din răsputeri pentru menținerea pozițiilor actuale. În seria Sud a campionatului masculin, Constructorul Galați nu prea are... probleme, conducînd cu 2 puncte și jucînd acasă un meci relativ ușor. În schimb, tot din această serie, celelalte candidate pentru locurile fruntașe, Constructorul București și Rapid București, evoluează în deplasare... Se pot considera virtuale calificate pentru întrecerile finale și Voința Cluj, la bărbați (s. Nord), Rapid București (s. Sud) și C.S.M. Reșița (s. Nord), la femei. Nu mai pot evita retrogradarea Voința Timișoara, Record Cluj (s. Nord — femei), Frigul București (s. Sud — femei), Laromet București (s. Sud — bărbați) și Voința Lugoj (s. Nord — bărbați).

Înaintea etapei a XVII-a, pe primele 5 locuri în clasamente se află echipele : FEMININ — SUD : **1. Rapid Buc. 24 p**, 2. Voința Buc. 20 p, 3. Petrolul Băicoi 20 p, 4. Gloria Buc. 18 p, 5. Laromet Buc. 18 p. SERIA NORD : **1. C.S.M. Reșița 24 p**, 2. Voința Tg. Mureș 22 p, 3. Voința Cluj 20 p, 4. Voința Mediaș 20 p, 5. Hidromecanica Brașov 20 p. MASCULIN — SUD : **1. Constructorul Galați 22 p**, 2. Constructorul Buc. 20 p, 3. Rapid Buc. 18 p, 4. Petrolul Ploiești 18 p, 5. Voința Buc. 16 p. SERIA NORD : **1. Voința Cluj 24 p**, 2. Jiul Petrila 20 p, 3. C.F.R. Tg. Mureș 18 p, 4. I.C. Oradea 16 p, 5. Voința Tg. Mureș 16 p.

ECHIPA CAMPIOANĂ ÎN CURSĂ PENTRU TURNEUL FINAL

Voința București — Voința Constanța 2577—2276 p d.. Campioanele, aflate în cursa pentru calificarea în turneul final, au avut de susținut un meci restanță cu jucătoarele din Constanța. Beneficiind de avantajul arenei proprii, gazdele și-au regăsit rapid cadența, acționînd precis — cu o singură excepție, junioara Eva Litași (393 p d). În consecință, victoria le-a revenit la o diferență apreciabilă ; au contribuit la ea, în primul rînd, Cornelia Grecescu — 488, Constanța Marincea — 436 și Valeria Dumitrescu — 422. Constănțencele au evoluat mediocru, Anica Dobre fiind, cu cele 411 p d, singura jucătoare care s-a ridicat la valoarea adversarelor. **(Tr. I.).**

ȘEDINȚA COMITETULUI EXECUTIV AL F.I.R.A.

(Urmare din pag. 1)

în speță municipalității din Heidelberg.

Cu un legitim interes sînt așteptate și **discuțiile în jurul proiectului calendarului competițional F.I.R.A. pentru echipele de seniori și juniori**, care se presupune că va fi mult lărgit și, implicit, îmbunătățit prin sporirea numărului de membri ai F.I.R.A. în urma ultimelor adeziuni ale unor federații naționale de pe continent.

La ședința Comitetului Executiv al F.I.R.A. vor participa, printre alții :

Marcel Batigne (Franța), în calitate de președinte, **Sergio Luzzi Conti**, președintele Federației italiene de rugby, **Josef Havel**, președintele Federației cehoslovace de rugby, **Hadj Mohamed Benjelloum**, președintele Federației marocane de rugby, în calitate de membri ai Comitetului Executiv.

Vor lua parte, de asemenea, **Jean-Claude Bourrier**, secretar general al Comitetului Executiv, **Jean-Marie Gouaux**, secretar general-adjunct, precum și **Charles Durand**, membru în Comisia tehnică a F.I.R.A., președintele Comisiei de arbitri din cadrul Federației franceze de rugby.

Din partea României, la ședința Comitetului Executiv al F.I.R.A. vor fi prezenți **Ion Izvoranu** și **prof. Nicolae Pădureanu.**

Ședința Comitetului Executiv al F.I.R.A. va avea loc la Hotelul Intercontinental.

AUTOMOBILISM

S-A ÎNCHEIAT RALIUL COLOANA INFINITULUI

La Tg. Jiu și în județul Gorj — pe o distanță de circa 300 km — s-a desfășurat de curînd, în organizarea Filialei A.C.R. Gorj, *Raliul Coloana Infinitului*. Cel mai bun punctaj al acestei întreceri a fost obținut de către cuplul campion al țării noastre *Eugen Ionescu Cristea și Petre Vezeanu, în afară de concurs, pe o mașină R 12 Gordini*. Trofeul *Coloana infinitului* a revenit lui *Adrian Puianu și Constantin Ulăreanu, piloți ai unei mașini Dacia 1100.*

LUPTE

AU ÎNCEPUT TURNEELE PE CATEGORII ALE DIVIZIEI DE GRECO-ROMANE

GALAȚI, 20 (prin telefon). — În Palatul sporturilor din localitate, 90 de luptători au început vineri dimineața întrecerile primului turneu pe categorii din cadrul Diviziei A de lupte greco-romane. Antrenorii celor 9 formații programate la Galați au prezentat pe cei mai buni sportivi de care dispun. De pildă, **Ion Cernea** și **Dumitru Cuc** (Dinamo) i-au inclus în echipă pe campionul olimpic **N. Martinescu**, pe **V. Dolipschi** (medaliat cu bronz la J.O.), pe **I. Păun, I. Enache, I. Gibu**, luptători care fac parte din lotul național.

Avînd în vedere importanța competiției, meciurile au prilejuit chiar din start dispute foarte aprige. De pildă, la cat. 62 kg, sorții i-au opus din primul tur pe principalii candidați la primul loc în categorie, **I. Păun** (Dinamo) și **N. Dumitru** (Dunărea Galați). Cu un excelent dublu salt, dinamovistul și-a dus adversarul în „pod" și a lipsit puțin să se consemneze tușul, căci a intervenit gongul salvator. În minutele următoare de luptă, Păun și-a păstrat avantajul acumulat, obținînd victoria la puncte. La categoria 52 kg, **C. Alexandru** (Farul) și **M. Tufan** (Progresul Buc.) au realizat un meci extrem de echilibrat pînă în ultimul minut, cînd constănțeanul a reușit să se detașeze și să obțină decizia.

Numeroase partide s-au încheiat înainte de limită (prin tuș), iar la capătul multor dispute arbitrii au consemnat scoruri categorice. Iată cîteva dintre rezultatele mai importante. **Cat. 48 kg : I. Bulgaru** (A.S.A. Bacău) b. tuș **Fl. Onofrei** (Nicolina Iași), **P. Budău** (S.C. Bacău) b. tuș **V. Alexandru** (Dunărea Tulcea), **Fl. Gheorghe** (Progresul Buc.) b.p. (16—2) **I. Pruteanu** (IPROFIL Rădăuți) ; cat. 52 kg : **M. Tofan** (Progresul) b. tuș **A. Potu** (S.C. Bacău), **C. Alexandru** (Farul) b.p. (19—2) **S. Botez** (Nicolina Iași) ; cat. 57 kg : **N. Mareș** (Dinamo) b.p. (8—0) **A. Ionescu** (Progresul), **N. Iliuță** (Dunărea Galați) b. tuș **C. Mihalache** (Nicolina) ; **N. Martinescu** b. tuș **C. Dima** (A.S.A. Bacău), **V. Dolipschi** b. tuș **P. Zaharov** (Dunărea Galați).

Costin CHIRIAC

★

CLUJ, 20 (prin telefon). Primele meciuri programate în Sala armatei din localitate, în cadrul turneului pe categorii (echipe din seria a II-a a diviziei A) au relevat superioritatea luptătorilor de la Steaua și Vulturii Textila Lugoj, care — după primul tur — au cele mai multe victorii. În schimb, un start mai slab au luat reprezentanții cluburilor Mureșul Tg. Mureș și C.S. Satu Mare. Majoritatea întîlnirilor de pînă acum s-au terminat prin victorii la tuș.

Iată primele rezultate : **cat. 48 kg — C. Ionescu (Steaua)** b. tuș **A. Kiss** (Crișul Oradea) ; **52 kg — P. Răzăilă** (A.S.A. Cluj) b.p. **V. Gyöngyösi** (Steaua) ; **57 kg — Gh. Stoiciu** (Steaua) b.p. **I. Moldovan** (A.S.A. Cluj) ; **62 kg — I. Baciu** (Steaua) b. tuș **Gh. Erdely** (C.S. Satu Mare), **A. David** (Vulturii Lugoj) b. tuș **Gh. Cenda** (C.S.M. Reșița) ; **68 kg — T. Horvath** (Vulturii Lugoj) b. tuș **E. Mag** (C.S. Arad) ; **82 kg — I. Ciobanu** (CFR Timișoara) b. tuș **M. Gall** (A.S.A. Cluj), **I. Fiscuteanu** (Steaua) b. tuș **St. Hana** (Mureșul Tg. M) ; **100 kg — I. Bender** (Vulturii Lugoj) b. tuș **A. Moater** (C.S.M. Reșița), **Z. Sidlak** (Steaua) b. tuș **M. Duca** (Crișul Oradea). **(P. RADVANI — coresp.).**

★

CRAIOVA, 20 (prin telefon) În prima reuniune a luptătorilor echipelor din seria a III-a a campionatului divizionar de greco-romane, cîțiva sportivi au oferit partide disputate, spectaculoase. Ne-au plăcut, în special, meciurile dintre **Al. Tănase** (Carpați Sinaia) — **Gh. Marinescu** (Alumina Slatina) **la categ. 48 kg, Gh. Gheorghe** (Metalul Buc.) — **V. Nicola** (Carpați Sinaia) **la 68 kg** și **D. Anghel** (Electroputere Craiova) — **I. Farcău** (Metalul Buc.) **la 100 kg**, cîștigate de primii înainte de limită.

Alte rezultate : **62 kg — V. Tiru** (St. roșu Brașov) b. tuș **I. Proitan** (I.M.U. Medgidia) ; **74 kg — M. Baciu** (Rapid Buc.) b.p. **M. Călin** (Medgidia) ; **82 kg — I. Șerbănoaica** (Electroputere Craiova) b.p. **Tr. Ilieș** (C.S. Cîmpulung) ; **+100 kg — Al. Bucov** (C.S. Pitești) b. tuș **N. Ion** (Carpați Sinaia). **(N. DRĂGĂNOIU — coresp.).**

ȘAH

După două runde

UNIVERSITATEA BUCUREȘTI ȘI MEDICINA IAȘI CONDUC ÎN CAMPIONATUL PE ECHIPE

În runda a 2-a a finalei campionatului național de șah pe echipe, formațiile **Universitatea București** și **Medicina Iași** au obținut noi victorii. Primii au învins mai greu decît se așteptau pe colegii lor de la **A.S.E. București** (4—3), înregistrînd un surprinzător eșec la mesele feminine (Polihroniade — Miroslav 0—1 h). Și ieșenii au întîmpinat o rezistență dîrză din partea lui **C.S.M. Cluj**, cîștigînd la limită : 4—3.

Celelalte rezultate : **Petrolul — Politehnica București** 4½—2½ (Partos — Drimer ½—½), **I.T.B. — Electronica** 3½—3½, **Constructorul — Medicina Timișoara** 4½—2½.

În clasament conduc, după două runde, **Universitatea București** și **Medicina Iași** cu cîte 4 puncte fiecare.

T. NICOARĂ

ATLETISM

CONCURSUL DE PROBE NECLASICE ȘI ȘTAFETE

● Sîmbătă și duminică se vor desfășura la Craiova întrecerile concursului republican de probe neclasice și ștafete. În program figurează disputarea a 39 de probe care vor reuni, probabil, aproape 500 de concurenți și concurente din majoritatea centrelor atletice ale țării. Organizatorii competiției au luat din timp măsurile corespunzătoare pentru ca întrecerile să se desfășoare în cele mai bune condițiuni.

● În ultimele zile, diferitele starturi ale atleților au fost însoțite de mai multe recorduri republicane. Iată lista noilor performanțe record și autorii acestora : juniori II : 3 000 m — 9:02,6 **Nicolae Loviștеanu** (L.C.A. C-lung) ; junioare II : 2 000 m — 6:32,5 **Vasilica Bocra** (L.C.A.) ; junioare I : 3 000 m — 10:02,5 **Viorica Neagu** (C.A. Roman) ; junioare III : suliță — 37,92 m **Mihaela Nicoară** (L.C.A.) ; copii I : 600 m — 1:40,2 **Florin Braslă** (L.C.A.), suliță — 45,82 m **Marian Matei** (L.C.A.), mingea de oină — 66,34 m **Matei.**

După cum se vede, elevii Liceului central de atletism din Cîmpulung au început să realizeze tot mai multe recorduri republicane, ceea ce exprimă într-o măsură directă seriozitatea pregătirii pe care o efectuează în această unitate de învățămînt.

AMPLĂ ANGAJARE PE FRONTUL MUNCII

(Urmare din pag 1)

tletism, fotbal, șah, volei, tenis de masă și orientare turistică, toate dotate cu „Cupa 1 Mai".

Pentru a completa tabloul sportiv din aceste zile, să adăugăm „Triatlonul popular" de la Predeal, ce va reuni pe amatorii atletismului, și duminica polisportivă din orașul florilor, Codlea, dedicată amatorilor crosului, raliului și ping-pongului.

În județul Prahova se preconizează, printre altele, organizarea unei ștafete cicloturistice, a unor duminici cultural-sportive (la Berceni și Păunești), a unor demonstrații de gimnastică modernă și fotbal feminin, precum și a unor competiții fulger la atletism, handbal, fotbal și volei.

Pretutindeni în țară, sărbătorirea zilei de 1 Mai va prilejui desfășurarea unor frumoase și atractive acțiuni sportive cu caracter de masă. Reușita lor depinde de strădania organizatorilor, de priceperea lor de a găsi formele cele mai accesibile, mai populare și mai specifice în partea locului, de măiestria cu care vor ști să le facă nu numai cunoscute, dar și foarte așteptate de cetățenii de toate vîrstele.

JUNIOARELE AU PLECAT LA BARI

BASCHET

Reprezentativa de baschet junioare a României a plecat ieri în Italia, la Bari, pentru a participa la turneul de calificare pentru campionatul european rezervat acestei categorii de jucătoare. Au făcut deplasarea **Diana Mihalic, Rodica Goian, Mariana Andreescu, Ileana Portik, Irina Szekely, Corina Coltescu, Liana Jighișan, Mihaela Bordea, Laura Steinberg** și **Rodica Fortuna.** Antrenori : L. Nagy și M. Fleșeriu.

Echipa română va juca, în zilele de 21, 22 și 23 aprilie, în ordine, cu Iugoslavia, Italia și Israel, urmînd ca primele trei clasate în acest turneu să se califice pentru C.E. (11—19 august, la Kosice și Prešov). Celelalte turnee de calificare vor avea loc, tot între 21 și 23 aprilie, la Hagen (R.F. Germania, Spania, Ungaria, Suedia) și la Rouen (Franța, Belgia, Olanda și Polonia). Selecționatele U.R.S.S., Cehoslovaciei și Bulgariei sînt calificate direct pentru C.E.

MOTO

Mîine, la Pucioasa, în cadrul unei mari serbări cimpenești

SE INAUGUREAZĂ CAMPIONATUL REPUBLICAN DE MOTOCROS — EDIȚIA 1973

Campionatul republican de motocros, această competiție care atrage numeroși spectatori, se va inaugura mîine la Pucioasa, în cadrul unei serbări cimpenești, organizată de Consiliul județean al sindicatelor Dîmbovița. Întrecerile se vor desfășura pe un traseu în premieră, în organizarea asociației Victoria Moreni.

Cercetînd foile de arbitraj, am constatat că la actuala ediție își vor disputa întîietatea un număr sporit de juniori, secțiile Muscelul Cîmpulung, Poiana Cîmpina, Steagul roșu Brașov, Automobilul Buzău și Locomotiva Ploiești, înscriind în concurs cei mai mulți tineri motocicliști.

În program figurează probe pentru seniori (250 și 500 cmc), juniori și posesorii de motorete Mobra. Reamintim numele deținătorilor titlurilor de campioni pe anul 1972 : **250 cmc** — Ștefan Chițu (Poiana Cîmpina), **500 cmc** — Aurel Ionescu (Metalul București), **juniori** — Niculae Murgoci (Poiana Cîmpina), **motorete Mobra** — Petre Oprea (Steagul roșu Brașov).

Pregătindu-se cu seriozitate în vederea noului campionat, alergătorii Ștefan Chițu, Mihai Banu, N. Murgoci (Poiana Cîmpina), A. Crisbai, Tr. Moasa, P. Lucaci, P. Oprea (Steagul roșu Brașov), Fl. Davidescu, D. Moțișan (Victoria Moreni), Fr. Szinte, E. Lucaci, E. Mulner (Torpedo Zărnești), P. Filipescu (I.T.A. Tg. Jiu), Gh. Barbu (Locomotiva Ploiești), T. Isac (Muscelul Cîmpulung) și Fl. Botea (Automobilul Buzău) se anunță ca principalii animatori ai categoriilor menționate.

A APĂRUT Nr. 8 AL REVISTEI **SPORT**

Spicuim din cuprinsul popularei reviste sportive ilustrate :

● „Asociația sportivă și calendarul ei competițional" — fotoreportaj despre activitatea sportivă a celor ce nu sînt, încă, mari performeri.

● GIMNASTICĂ : Un reportaj bogat ilustrat din recentul turneu al gimnaștilor români în Statele Unite.

● FOTBAL : ● Drumul sinuos al calificării... — în obiectiv echipa națională de juniori. ● Vă prezentăm echipa **F. C. Argeș**, o formație cu personalitate ● O zi obișnuită de antrenament la **Sportul studențesc** ● Longevitatea lui **Mihai Ionescu** nu are secrete.

● RUGBY : Echipa **României** la începutul unui drum nou — fotoreportaj de la întîlnirea cu rugbyștii spanioli.

● POLO : Vi-l prezentăm pe **Viorel Rus**, mezinul „naționalei".

● BOX : O „speranță" care a devenit certitudine — **Ștefan Băiatu**, campionul categoriei semimuscă.

● În paginile rezervate **„Orizontului extern"** : fotoreportaje cu gimnasta sovietică **Olga Korbut** și discobolul cehoslovac **Ludvik Danek.**

Rubricile „Viață sportivă", „Sport magazin", serialul „Din legendele sportului cu pedale" etc. completează acest interesant număr al revistei ilustrate SPORT.

Luni, 23 aprilie 1973, orele 12,30, în sala Dalles

„CONȚINUTUL, SEMNIFICAȚIILE ȘI EFECTELE EXAMENULUI BIOCHIMIC LA SPORTIVI"

Centrul de cercetări științifice și documentare tehnică al C.N.E.F.S., Consiliul municipal București pentru educație fizică și sport, în colaborare cu Universitatea populară București, anunță lecția din cursul de reciclare cu titlul : **„Conținutul, semnificațiile și efectele examenului biochimic la sportivi".** Expunerea va fi făcută de tovarășul **Cornel Tatu**, biochimist, în sala Dalles, din B-dul N. Bălcescu nr. 18, luni 23 aprilie 1973, orele 12,30. Va urma un film artistic.

Unde mergem?

SÎMBĂTĂ

BASCHET : **Teren Olimpia**, de la ora 17 : P.T.T. — Arhitectura (f.B.) ; **teren Progresul**, de la ora 16 : Universitatea — I.E.F.S. II (f.B.), I.E.F.S. II — P.T.T. (m.B.).

BOX : **Sala „Grivița Roșie"**, de la ora 19 : finala campionatului municipal de juniori mici și semifinala la juniori mari.

CĂLĂRIE : **Baza hipică din Calea Plevnei**, de la ora 9 : „Cupa Steaua".

GIMNASTICĂ : **Sala Floreasca**, ora 17 : meciul România — U.R.S.S. (echipe de tineret).

HANDBAL : **Teren Voința**, de la ora 17,30 : Voința — Constructorul (B.f.).

HALTERE : **Sala Steaua**, de la ora 17 : faza municipală a campionatului național (seniori, individual).

LUPTE : **Sala de atletism de la Complexul sportiv „23 August"**, de la ora 16,30 : întrecerile Campionatului Armatelor Prietene (lupte libere).

POPICE : **Arena de la clubul Uzinelor Republica** : Gloria — Instalatorul ; **arena Voința** : Voința — Metrom Brașov ; **arena Giulești** : Rapid — Laromet. Meciuri din campionatul diviziei A, feminin. Reuniunile sînt programate de la ora 16.

SĂRITURI ÎN APĂ : **Bazinul „23 August"**, de la orele 10 și 17 : campionatele internaționale ale României.

TIR. **Poligonul Tunari**, de la ora 9 : concurs de talere „Cupa Școlarul", cu participarea trăgătorilor fruntași seniori și juniori.

DUMINICĂ

BASCHET : **Teren Progresul**, de la ora 10 : Progresul — Știința Ploiești (m. B).

BOX. **Patinoarul „23 August"**, de la ora 10 : finalele turneului internațional „Centura de aur".

CANOTAJ : **Lacul Herăstrău**, ora 8 : „Cupa Școlarul" (juniori).

CĂLĂRIE : **Baza hipică din Calea Plevnei**, de la ora 9 : „Cupa Steaua".

FOTBAL : **Stadionul Dinamo**, ora 13 : Dinamo — Jiul (Divizia A) ; ora 13,15 : Dinamo — Jiul (tineret-rezerve) ; **stadionul „23 August"**, ora 17 : Rapid — Steagul roșu (Divizia A) ; ora 15,15 : Rapid — Steagul roșu (tineret-rezerve) ; **stadionul Metalul**, ora 11 : Metalul — F. C. Galați (Divizia B) ; **terenul C.P.B.**, ora 11 : Solmi Tarom — Poiana Cîmpina (Divizia C) ; **terenul Constructorul**, ora 11 : Unirea Tricolor — Sportul Ciorogîrla (Divizia C) ; **terenul Laromet**: ora 11 : Tehnometal — Sirena (Divizia C) ; **terenul Autobuzul**, ora 11 : Autobuzul — Celuloza Călărași (Divizia C) ; **terenul Voința**, ora 11 : Voința — Electronica (Divizia C) ; **stadionul Dinamo**, ora 11 : Dinamo Obor — Flacăra roșie (Divizia C).

HALTERE : **Sala Steaua**, de la ora 10 : faza municipală a campionatului național (seniori, individual).

HANDBAL : **Teren Dinamo**, de la ora 9 : Confecția — Vulturul Ploiești (B.f) ; **teren Giulești**, de la ora 9 : Rapid — Lic. mixtă Orșova (j, m) ; **teren Tineretului**, de la ora 9 : Șc. sp. 2 — Șc. sp. Tecuci (j.f) ; ora 10 : Șc. sp. 3 — Voința Sf. Gheorghe (j.f) ; ora 11 : I.E.F.S. — Mureșul Tg. Mureș (A.f) ; ora 15 : Șc. sp. 2 — Lic. Caragiale Ploiești (j,m) ; ora 16,15 : C.S.U. Construcții — I.G.E.X. (B. f) ; ora 17,30 : Universitatea București — Rapid București (A.f).

LUPTE : **Sala de atletism de la Complexul sportiv „23 August"**, ora 10 : întrecerile finale ale Campionatului Armatelor Prietene (lupte libere).

POPICE : **Arena Laromet** : Laromet — Flacăra Cîmpina ; **arena Voința** : Voința — Constructorul. Partide din cadrul campionatului masculin, divizia A. Reuniunile încep de la ora 8.

RUGBY : Turneul F.I.R.A. pentru juniori : **stadionul Giulești**, ora 9,30 (locurile 3—4), ora 11 (locurile 1—2) ; **stadionul Progresul**, ora 9,30 (locurile 7—8), ora 11 (locurile 5—6) ; **stadionul Dinamo**, ora 17 : România — Maroc (seniori), „Cupa F.I.R.A.".

SĂRITURI ÎN APĂ : **Bazinul „23 August"**, de la orele 10 și 17 : campionatele internaționale ale României.

TIR : **Poligonul Tunari**, de la ora 9 : „Cupa Școlarul" la talere.

fotbal

DIVIZIA A — LA REȘIȚA, ARAD, PLOIEȘTI ȘI CONSTANȚA, MECIURILE CELE MAI IMPORTANTE ALE ZILEI

RAPID (11) — STEAGUL ROȘU (9)

ULTIMELE REZULTATE DIRECTE: 1970—1971: 1—3 și 1—1; 1971—1972: 1—5 și 1—5; 1972—1973: 0—1.

PERIOADA DE ÎNTRERUPERE nu a folosit prea mult celor două echipe: rapiditștii nu i-au putut recupera pe nici unul dintre accidentații lor, adică Angelescu, Neagu, Dumitriu III și Petreanu, iar la Kiev s-a accidentat și Răducanu, în timp ce Steagul roșu nu-i va putea folosi pe Adamache, Anghel și Anghelini, care s-au îmbolnăvit în această perioadă. Pregătirile au fost, însă, intense. De pildă, vineri, Rapid a efectuat două antrenamente, în vreme ce Steagul roșu s-a pregătit la Snagov. Joi, ambele echipe au susținut meciuri-școală: astfel, Steagul roșu a întîlnit la Cîmpina formația locală Poiana și a cîștigat cu 1—0 (a marcat **Dumitru**, un tînăr de la tineret-rezerve), iar Rapid a dispus de Electronica cu 3—0 (**Năsturescu, Dumitriu II** — 2)

MACRI: — *Îl ung să nu mai „scîrțîie" și poate ajung camionul din față!*

FORMAȚII PROBABILE: RAPID: Niculescu (Răducanu) — Pop, Grigoraș, Marin, Codrea — Naom, Dinu — Năsturescu, Dumitriu II, M. Stelian, Codreanu. STEAGUL ROȘU: Albu — Ivăncescu, Naghi, Alecu, Mateescu — Șerbănoiu (Pescaru), Balint, Cadar — Zotincă, Dumitru, Györfi.

ABITRUL PARTIDEI: Gabriel Blau (Timișoara).

PALMARES FAVORABIL BRAȘOVENILOR. Iată un meci cu o frumoasă tradiție, fotbaliștii din orașul de sub Tîmpa fiind întotdeauna adversari de temut pentru giuleșteni. Din cele 29 de partide disputate, Steagul roșu a cîștigat 13 — unele și la București —, iar cinci au fost egale. De remarcat că din ultimele cinci jocuri directe, Rapid a părăsit terenul de patru ori învinsă...

DINAMO (2) — JIUL (7)

ULTIMELE REZULTATE DIRECTE: 1970—1971: 4—0 și 0—2; 1971—1972: 3—0 și 1—2; 1972—1973: 1—2.

TITULARI ABSENȚI ÎN AMBELE TABERE. La Dinamo, meciul cu caracter de omogenizare, al acestei săptămîni, a avut loc vineri, după sosirea jucătorilor selecționabili de la Kiev și Odesa. Au lipsit de la antrenament Dinu, Cheran, Sălceanu și Batacliu, toți fiind încă indisponibili. Dinu este aproape refăcut, dar, așa cum ni s-a comunicat din partea clubului, el va fi menajat pentru a putea apare în perfecte condițiuni la proxima convocare a tricolorilor.

Jiul s-a antrenat zilnic. Miercuri, băieții lui Coidum au susținut un joc-școală cu echipa de tineret. Petroșenenii au sosit aseară în Capitală, cu autobuzul, fără Libardi, Stocker și Stolan, suspendați, după cum se știe, de asociația sportivă Jiul.

FORMAȚII PROBABILE: DINAMO: Cavai (Rămureanu) — Cosma, Dobrău, G. Sandu, Deleanu — Moldovan, Sătmăreanu II, R. Nunweiller — Lucescu, Dumitrache, Fl. Dumitrescu. JIUL: Marincan (I. Gabriel) — Onuțan, Tonca, Georgescu, Sava — Cotormani, Urmeș — G. Stan, Mulțescu, Roznai, Naidin.

ARBITRUL PARTIDEI: T. Leca (Brăila).

DUMITRACHE PE URMELE LUI ROZNAI? Cele două echipe prezintă linii de atac de forțe sensibil egale, un cuplu Mulțescu — Roznai spunînd, la ora actuală, foarte mult iubitorului de fotbal. Acest echilibru poate fi frînt, însă, de mijlocași, capitol la care formația gazdă se prezintă mai forte, chiar și în condițiile absenței lui Dinu. Așa încît Dumitrache, pornit în urmărirea lui Roznai, în clasamentul golgeterilor, va avea, se pare, mai multe baloane utilizabile.

C.S.M. REȘIȚA (14) — STEAUA (1)

ULTIMELE REZULTATE DIRECTE: 1972—1973: 0—4. În anii trecuți, C.S.M. Reșița a activat în Divizia B.

CU CINE ȘI VA APĂRA STEAUA POZIȚIA DE LIDER? În timp ce echipa bucureșteană acuză indisponibilitățile care i-au rărit, vizibil, rîndurile compartimentului ofensiv (Aelenei, Iordănescu, Pantea, Năstase, Helvei), acum fiind incertă și folosirea lui Dumitru, ultimul încercat ca „vîrf" în anterioara partidă, cu Farul, gazdele i-au avut absenți în această săptămînă doar pe Beldeanu (plecat la lotul reprezentativ) și Neagu (încă indisponibil). C.S.M. Reșița a susținut miercuri un joc amical cu Minerul Anina, cîștigînd cu 2—1, prin golurile lui **Szilagy** și **D. Georgescu.**

FORMAȚII PROBABILE: C.S.M.: Ilieș — Rednic, Georgevici, Kiss, Kafka — Pușcaș, Beldeanu, Nestorovici — Atodiresei, D. Georgescu, Florea. STEAUA: Haidu (Coman) — Sătmăreanu, Ciugarin (Smarandache), Negrea, Hălmăgeanu — Dumitriu IV, Dumitru (Ion Ion), Vigu — Răducanu, Tătaru, Voinea.

ARBITRUL PARTIDEI: N. Cursaru (Ploiești).

NĂSTASE NU VA FI LA REȘIȚA... Dacă în toamnă echipa reșițeană și-a permis să atace la București în meciul cu Steaua, cum am putea crede că ar adopta o altă manieră de joc acasă, beneficiind de această dată și de aportul unui realizator ca Dudu Georgescu? Și dacă în toamnă Năstase „a venit, a văzut și a... învins", acum el este accidentat, ca și ceilalți coechipieri din atacul standard. Deci, datele problemei sînt cu totul altele, ceea ce nu contribuie, însă, de fel la aflarea necunoscutei care se cheamă rezultatul final al meciului.

U.T.A. (13) — SPORTUL STUDENȚESC (16)

ULTIMELE REZULTATE DIRECTE: 1972—1973: 4—1. În anii trecuți, Sportul studențesc a activat în Divizia B.

CONDRUC ȘI KRAUS ȘI-AU RELUAT PREGĂTIRILE. În ambele tabere există cîte un semn de întrebare. La U.T.A. — Condruc. La Sportul studențesc — Kraus. Accidentați în etapele trecute, ambii și-au reluat pregătirile în această săptămînă. Arădenii au căutat să folosească la maximum perioada de întrerupere. Simbătă, au jucat cu „U" Cluj. Scor: 1—1. Autorul golului textiliștilor — juniorul **Cura.** Joi, U.T.A. s-a deplasat la Carei, pentru un meci de verificare cu Victoria. Pregătirile Sportului studențesc au fost reluate luni. Miercuri și joi, elevii lui Ola au susținut două jocuri-școală cu echipa de tineret.

FORMAȚII PROBABILE. U.T.A.: Vidac — Birău, Pîrvu, Pojoni, Popovici — Petescu, Broșovschi, Domide — Cura (Condruc), Kun, Sima. SPORTUL STUDENȚESC: Suciu — Tănăsescu, M. Sandu, Cazan (Kraus), Manea — Culda, O. Ionescu — Leșeanu, Cuperman, Chihaia, Moldoveanu (Lucaci).

ARBITRUL PARTIDEI: V. Topan (Cluj).

VA STOPA U.T.A. CURSA DE PRIMĂVARĂ A BUCUREȘTENILOR? Pentru U.T.A., meciul ei cu Sportul studențesc se anunță mai dificil decît pare la prima vedere. Credem însă că, mîine, U.T.A. va încerca — autodepășindu-se — să stopeze cursa (asemănătoare aceleia din anul trecut a ceferiștilor clujeni) Sportului studențesc. Neînvinși în retur, bucureștenii au, la rîndul lor, suficiente posibilități pentru o replică viguroasă și eficace.

CLASAMENT

1. STEAUA	20	9	7	4	30—15	25
2. DINAMO	20	10	4	6	31—22	24
3. UNIV. CRAIOVA	19	8	7	4	31—25	23
4. C.F.R. CLUJ	20	7	9	4	21—16	23
5. F. C. ARGEȘ	20	9	4	7	29—18	22
6. S. C. BACĂU	20	8	6	6	23—22	22
7. JIUL	20	9	4	7	28—25	22
8. PETROLUL	20	7	6	7	15—20	20
9. STEAGUL ROȘU	20	7	5	8	27—15	19
10. „U" CLUJ	20	7	5	8	18—29	19
11. RAPID	20	5	8	7	20—19	18
12. A.S.A. TG. MUREȘ	19	8	1	10	26—31	17
13. U.T.A.	20	5	7	8	21—28	17
14. C.S.M. REȘIȚA	20	4	9	7	20—28	17
15. F. C. CONSTANȚA	20	5	6	9	15—26	16
16. SPORTUL STUDENȚESC	20	3	8	9	21—37	14

F.C. PETROLUL (8) — F.C. ARGEȘ (5)

ULTIMELE REZULTATE DIRECTE: 1970—1971: 2—0 și 0—2; 1971—1972: 1—2 și 0—5; 1972—1973: 0—3.

MIHAI IONESCU, CIUPITU, OPRIȘAN ȘI OLTEANU — REFĂCUȚI. Pregătiri intense în ambele tabere. Petrolul a jucat joi cu o echipă din campionatul județean, Vagonul Ploiești, de care a dispus cu 7—0 (5—0) prin golurile înscrise de **Moldovan (3), I. Constantin, Pisău, Cozarec și Dincuță.** F. C. Argeș a jucat, joi, la Pitești, cu Metalul București, pe care a întrecut-o cu 3—1 (1—0). Autorii golurilor: **Radu, Olteanu, Sîrbu** (autogol), respectiv **E. Dumitru.** În privința lui Dobrin, acesta este așteptat, astăzi, la Pitești, de la Băile Felix, dar el nu va putea juca mîine, pentru că urmează să se prezinte, din nou, în fața comisiei medicale care va decide cînd va putea relua pregătirile. Campionii fac și astăzi un antrenament, după care vor pleca după-amiază cu autocarul la Ploiești.

FORMAȚII PROBABILE. PETROLUL: Mihai Ionescu — Gruber, Tudorie, Ciupitu, N. Ionescu — Dincuță, Cringașu, Cozarec — Pisău, I. Constantin, Moldovan (Oprișan). F. C. ARGEȘ: Stan — Pigulea, Barbu (Olteanu), Vlad, Ivan — Mustățea, M. Popescu — Troi, Radu, Roșu, Jercan.

ARBITRUL PARTIDEI: Nicolae Petriceanu (București).

O ECHIPĂ NU VREA SĂ PIARDĂ, O ECHIPĂ VREA SĂ OBȚINĂ PRIMA VICTORIE ÎN RETUR. F. C. Argeș dorește să-și continue frumoasa serie din retur, cînd nu a cunoscut înfrîngerea; F. C. Petrolul vrea să guste, în sfîrșit, din cupa victoriei pentru prima dată în această primăvară. De aici, o dispută interesantă, în care atacul Petrolului este chemat să-și depășească condiția mediocră dovedită pînă acum.

A.S.A. TG. MUREȘ (12) — C.F.R. CLUJ (4)

ULTIMELE REZULTATE DIRECTE: 1970—1971: A.S.A. a jucat în Divizia B; 1971—1972: 1—1 și 1—0; 1972—1973: 1—3.

ESTE POSIBILĂ REINTRAREA LUI COJOCARU ȘI A LUI ADAM. A.S.A. a efectuat, în cursul acestei săptămîni, doar un singur antrenament — cel de ieri — cu lotul complet, după reîntoarcerea de la echipele reprezentative a lui Hajnal și Bölöni. Cu o zi mai înainte, militarii mureșeni au susținut, la Tg. Mureș, un meci în compania divizionarei C Textila din Odorhei și au cîștigat cu 6—2, prin golurile înscrise de **Mureșan** (3), **Tevi** (2) și **Koler.** Antrenorul T. Bone nu anunță indisponibilități, toți jucătorii fiind apți pentru partida de duminică.

La rîndul său, C.F.R. s-a pregătit zilnic, mai mult în familie. Joi, clujenii au evoluat la Sighișoara, învingînd formația ceferiștilor din localitate cu 4—0. Au marcat **Țegean** (2), **M. Bretan** și **Bucur.** În echipa antrenată de dr. C. Rădulescu au apărut și cei doi titulari ai acesteia, indisponibili pînă acum, Cojocaru și Adam, care, se pare, vor fi utilizați și la Tg. Mureș.

FORMAȚII PROBABILE: A.S.A.: Solyom — Szölöszi, Unchiaș, Ispir, Czako — Varodi, Bölöni — Fazekas, Naghi, Mureșan, Hajnal. C.F.R.: Gadja — Lupu, Dragomir, Szöke (Vișan), Roman — M. Bretan, Penzeș (Cojocaru) — Bucur, Țegean, Vișan (Adam), Petrescu.

ARBITRUL PARTIDEI: A. Bentu (București).

ATACUL GAZDELOR SAU APĂRAREA OASPEȚILOR? Mureșenii au în componența atacului jucători recunoscuți pentru forța lor ofensivă, în timp ce clujenii se apără excelent, numărîndu-se printre formațiile cu cele mai puține goluri primite în acest campionat. Acest duel — sperăm spectaculos și sportiv — va decide dacă întîlnirea se va încheia, exprimîndu-ne în termeni pronosportiști, cu 1 sau X.

„U" CLUJ (10) — UNIV. CRAIOVA (3)

ULTIMELE REZULTATE DIRECTE: 1970—1971: 1—1 și 5—1; 1971—1972: 2—0 și 1—0; 1972—1973: 0—3.

REINTRĂ VELEA. După o absență îndelungată, pricinuită de un accident, fundașul lui Cernăianu își va face, mîine, reintrarea. În schimb, celălalt apărător craiovean, Niculescu, mai are încă o etapă de suspendare.

„U" Cluj are la dispoziție întregul lot. Cele două formații sînt printre puținele care au fost ocolite de accidentări în această ultimă perioadă. Clujenii au efectuat zilnic antrenamente, iar miercuri și vineri au jucat cu formațiile de juniori și, respectiv, tineret. Craovenii au onorat o invitație a unor simpatizanți și au evoluat joi la Alba Iulia, în compania echipei Fabricii de materiale refractare, din campionatul județean. (Scor: 8—1).

FORMAȚII PROBABILE: „U" CLUJ: Ștefan — Crețu, Mihăilă, Solomon, Cimpeanu — Anca, Fanea — Uifăleanu, Munteanu, Mureșan, Lică. UNIV. CRAIOVA: Manta — Deselnicu, Bădin, Sameș, Velea — Strîmbeanu, Ivan — Țarălungă, Pană, Oblemenco, Marcu.

ARBITRUL PARTIDEI: C. Niculescu (București).

SE ANUNȚĂ O PARTIDĂ DISPUTATĂ ȘI ECHILIBRATĂ. După două formații în plină ascensiune: Univ. Craiova — locul 3; „U" Cluj — 5 puncte în ultimele 3 etape. Credem că va fi o partidă disputată, dar, e de dorit, și de bună calitate. Iată un... amănunt pe care jucătorii nu trebuie să-l piardă din vedere. Cît privește învingătoarea, desigur, prima șansă aparține echipei gazdă.

CREȚU: — *Ce să-ți fac „tunarule", mai sînt și rezultate ce se înghit cu... noduri!*

Desene de Al. CLENCIU

F.C. CONSTANȚA (15) — S.C. BACĂU (6)

ULTIMELE REZULTATE DIRECTE: 1970—1971: 4—2 și 1—2; 1971—1972: 1—1 și 1—3; 1972—1973: 0—2.

MULȚI INDISPONIBILI DE AMBELE PĂRȚI. Antrenorii celor două echipe au probleme de alcătuire a formației. La F. C. Constanța, Tufan, Ologu (ambii ruptură de fibre musculare) și Negoescu (lichid la genunchi) sînt indisponibili. Și la S. C. Bacău vor lipsi cîțiva jucători de bază. Dembrovschi și Vătafu au fost supuși joi unor intervenții chirurgicale. Ghiță se resimte în urma unei contuzii musculare, iar Rugiubei (pentru a cîta oară?) nu s-a prezentat toată săptămîna la pregătire. Joi, ambele echipe au susținut partide de verificare. F. C. Constanța a întrecut cu 6—1 pe Marina Mangalia (au înscris **Mărculescu** — 3, **Oprea** — 2 și **Caraman**), iar S. C. Bacău a terminat la egalitate: 1—1 cu Ceahlăul la Piatra Neamț (autorul golului — **Blejușcă**).

FORMAȚII PROBABILE: F. C. CONSTANȚA: Ștefănescu — Stoica, Antonescu, Bălosu, Nistor (Ghirca) — Oprea, Mihu — Tănase, Caraman, Mărculescu, Rădulescu. S. C. BACĂU: Ghiță — Margasoiu, Catargiu, Velicu, Comănescu — Sinăuceanu, Hriței — Mioc (Blejușcă), Pană, Volmer (Enescu), Băluță (Florea).

ARBITRUL PARTIDEI: Gh. Popovici (București).

VA SPARGE F. C. CONSTANȚA GHEAȚA? În goană după puncte, jucătorii de pe litoral vor face tot posibilul să obțină prima victorie din acest retur. Adversarii lor, în formația cărora este posibilă apariția a doi debutanți (Blejușcă și Enescu), vor ținti, se pare, remiza.

Meci internațional de juniori

R. D. GERMANĂ I — ROMÂNIA II 2—1 (0—0)

În cadrul unui turneu de pregătire pe care îl efectuează în R. D. Germană, echipa a două de juniori a țării noastre a susținut joi, în localitatea Piesteritz o partidă amicală cu prima reprezentativă de juniori a țării gazdă. La capătul celor 80 de minute de joc, victoria a revenit echipei R. D. Germane I cu scorul de 2—1 (0—0) prin punctele înscrise de **Rambaw** (min. 72) și **Alms** (min. 79). Pentru echipa României II a marcat **Hurloi** (min. 78).

Astăzi, în localitatea Dessau, cele două reprezentative se vor întîlni din nou.

IMPERATIVUL ETAPEI

ACEL ATÎT DE MULT AȘTEPTAT REVIRIMENT

A trecut mai bine de o lună de cînd sperăm și iar sperăm. Mai cu seamă că începutul a fost așa de promițător! Dar... focul de paie din start s-a stins și, de atunci, partidele demne de prima divizie s-au arătat așa de rar încît, pe bună dreptate, trebuie să întrebăm: **cînd va începe un veritabil campionat de Divizia A?** Scadențele, trecute de pe o etapă pe alta, ajung la un nou termen, cel de mîine. Credem, sperăm, că va fi ultimul!

Mai cu seamă că testurile de la Kiev și Odesa, în special acela al primei reprezentative, care e cel mai edificator și mai important puls ce se ia campionatului prin intermediul selecționatei sale (căci ce e, altceva, reprezentativa decît o selecționată a campionatului?), deci prima măsurare a formei selecționaților, a confirmat (din păcate) ceea ce etapele de pînă acum ne-au spus.

Se cere, în mod firesc, o mărire a ritmului de intrare în apogeul formei; timpul nu așteaptă, pînă la 6 mai, jocul de la Tirana, există doar două etape pentru această atingere a randamentului normal de către jucătorii care intră în vederile selecției — și pentru cei din vechiul și confirmatul eșalon și pentru cei din eșalonul nou, masiv reprezentat de lotul care a făcut deplasarea la Kiev, prezent în număr mare și pe stadionul Central în partida cu reprezentativa Uniunii Sovietice.

Mîine, așa cum sîntem informați din respectivele tabere, nici unul dintre componenții lotului, mai de curînd sau mai de mult accidentați (Dobrin, Iordănescu, Dinu, Neagu etc.) nu-și va face apariția în teren. Nici Dumitru nu e sigur în formația Stelei pentru Reșița... **Cu atît mai mult, deci, cursa selecționării prezintă posibilități și necesități de afirmare. Dar cum? Numai prin jocuri de calitate, în care exprimarea respectivilor jucători să aibă un cadru propice și stimulativ.** Altfel, e greu de descoperit soluții pentru numeroasele semne de întrebare pe care jocul-test cu selecționata Uniunii Sovietice le-a pus.

Atîtea și atîtea argumente — deci — care solicită ieșirea campionatului din mediocritate. Atîtea și atîtea argumente care cer ca spectaculozitatea jocurilor să se adauge elementelor de atracție ale întrecerii rezumate acum doar la configurația clasamentului. Atîtea și atîtea argumente care cer jucătorilor și antrenorilor de prima divizie să-și onoreze obligațiile față de fotbal, de competiție, de spectatori, față de ei înșiși.

Eftimie IONESCU

STILUL EVALUĂRII LUCIDE

Perfect de acord cu dumneavoastră. La Kiev, „tricolorii" au alergat mai puțin decît fondiștii lui Goreanski. Dar, această descoperire era, dacă vreți, previzibilă, deși în atacul nostru au figurat alergători prin excelență ca Troi și Marcu. Pentru nimeni nu e un secret faptul că **alergarea rămîne o calitate mai puțin pregnantă a fotbaliștilor români.** Sigur că acest lucru este regretabil, dar a-l descoperi cu „mirare" înseamnă a estompa alte carențe, nu mai puțin regretabile.

Fotbaliștii români nu s-au impus niciodată prin calitățile lor de alergători, deși la Kiev au făcut-o mai puțin decît în alte dăți. De altfel, se spune cu foarte mult temei că mijlocul cel mai sigur de a risca în dubla întîlnire cu echipa de atleți alergători din R.D. Germană este acela de a-i provoca pe terenul alergării, adică de a le oferi atu-ul într-un joc mult mai complex decît o cursă de semi-fond.

Ce ni s-a promis la începutul acestui an? S-a vorbit despre faptul că echipa națională 1) va miza în primul rînd pe o linie de mijloc „în trei" care să traverseze în viteză „țara nimănui" și 2) va reabilita jocul extremelor, care ar fi cheia fotbalului modern.

Deziderate erau, firește, frumoase. Cine nu-și dorește să joace în stilul lui Jairzinho pe extremă și în stilul lui Ajax „la mijloc"? Din păcate, la Kiev, **Troi a pierdut mingea la cel mai mic contact cu Lovcev.** Pe de altă parte, proiectata linie **de mijloc a fost propria sa umbră.** Dumitru s-a lansat în două slalomuri spectaculoase, dar a revenit „la Kolotov" cu **viteza unui pieton obosit.** Harnicul Anca s-a dovedit a fi mai viguros decît ceilalți, cîștigînd din plecare „meciul" cu Beldeanu. În sfîrșit, Radu Nunweiller a părut despersonalizat de **teama de a nu juca în stilul său personal.**

La toate acestea, să adăugăm și **dispunerea necorespunzătoare a apărării propriu-zise,** cu o idee de joc inedită pentru fotbalul nostru și aplicată foarte aproximativ.

★

Echipa României a vrut, deci, să joace cu extreme zburătoare, ca brazilienii. Ea a mai vrut să joace cu mijlocași „titanici", ca olandezii. În sfîrșit ea a vrut să se apere riguros, ca internaționalele. **Vrînd toate acestea, ea a uitat să joace românește.** Veți pune, firesc, întrebarea: **și care ar fi, mă rog, stilul românesc de joc?** Răspunsul nu e greu. Stilul nostru este cel al întrajutorării... **Este stilul evaluării lucide a forțelor.** Iar acest stil al întrajutorării, cînd întrunește toate atributele, oferă imaginea devotamentului colectiv față de virfurile de atac, adică imaginea „în reluare" a Rapidului 1967, a Rapidului lui Dumitriu II și Ion Ionescu, o imagine concepută de Valentin Stănescu, antrenorul care meditează acum pe tema consecvenței.

Ioan CHIRILA

sportul în lume

TURNEUL DE TENIS DE LA MONTE CARLO ÎNAINTEA ÎNTÎLNIRILOR DECISIVE

MONTE CARLO, 20. — În sferturile de finală ale turneului internațional de tenis de la Monte Carlo, francezul **Patrick Proisy** a dispus cu 7—6, 0—6, 6—3, 6—4 de **Martin Mulligan** (Italia). Tenismanul francez îl va întîlni în semifinale pe **Ilie Năstase,** care — după cum am anunțat — l-a întrecut cu 6—2, 7—5, 6—2 pe vest-germanul **Harald Elschenbroich.** În partida cu italianul Adriano Panatta, francezul Georges Goven a produs o surpriză, cîștigînd cu 6—7, 7—5, 2—6, 6—1, 6—4. Tînărul jucător suedez **Bjorn Borg** l-a eliminat cu 6—2, 6—2, 6—3 pe spaniolul **A. Munoz.**

În competiția feminină de senioare, maghiara **Eva Szabo** a obținut două victorii asupra jucătoarelor românce. După ce a eliminat-o pe **Mariana Simionescu** în ultimul tur al calificărilor, cu 6—4, 4—6, 6—0, ea a învins și pe **Virginia Ruzici,** la scor categoric: 6—1, 6—0. La dublu feminin, cuplul **Ruzici — Simionescu** a dispus de englezoaicele **Coles—Charles** 6—2, 3—6, 6—2. Într-un alt meci: **Gohn** (România), **Szabo** (Ungaria) — **Tomanova, Vopickova** (Cehoslovacia) 6—1, 7—6.

Iată și rezultate din alte probe: seniori „A": **D. Hărădău — Pelossini** (Italia) 6—1, 6—2; cu **Didier** (Franța) 6—0, 6—3; cu **Barranco** (Spania) 6—2, 6—3; tineret (m): **Tr. Marcu — Jaquet** (Franța) 6—0, 6—3; cu **Gasparini** (Italia) 6—1, 5—7, 6—0; cu **Frytz** (Franța) 6—0, 4—6, 6—3; tineret (f): **Ruzici — Minzlaw** (R.F.G.) 4—6, 6—0, 6—3; junioare: **Florența Mihai—Gemy** (Franța) 3—6, 6—3, 6—1; dublu seniori: **Hărădău** (România), **Sturdza** (Elveția) — **Masson, Grossard** (Franța) 7—6, 6—3; **Năstase** (România), **Gisbert** (Spania) — **Marzano, Toci** (Italia) 6—4, 6—3.

ȘAHIȘTII ROMÂNI PESTE HOTARE

LAS PALMAS, 20 (Agerpres). Turneul internațional de șah de la Las Palmas (Insulele Canare) a programat partidele din penultima rundă. **Marele maestru român Florin Gheorghiu (jucînd cu piesele negre) a remizat cu Hort (Cehoslovacia).** Egalitatea a fost consemnată și în partidele Andersson — Calvo și Ribli — Panno. Kavalek a cîștigat la Liubojevici, iar Saidy l-a învins pe Ree. În clasament conduce Leonid Stein (URSS) cu 8½ puncte și o partidă întreruptă, urmat de Andersson, Ribli, Hort — cu cîte 8½ puncte, Petrosian — 8 puncte și două partide întrerupte. **Florin Gheorghiu se află pe locul 8 cu 7½ puncte.**

BELGRAD, 20 (Agerpres). — După consumarea a 12 runde, în turneul internațional de șah de la Portoroz (Iugoslavia) conduce marele maestru maghiar Lajos Portisch cu 8½ puncte și o partidă întreruptă, urmat de Gligorici — 8 puncte. Portisch a cîștigat partida întreruptă cu Suetin și deține avantaj la Planinci în runda a 12-a. Alte rezultate ale rundei: Osterman — Tatai 1—0; Razuvaev — Suetin remiză; Puc — Minici remiză; Quinteros — Ivkov remiză; Smejkal — Csom 0—1; Radulov — Parma remiză. **Partida Ciocâltea — Barle s-a întrerupt.**

BASCHETBALIȘTII CLUJENI ÎNVINGĂTORI ÎN UNGARIA

BUDAPESTA, 20 (Agerpres). — Echipa masculină de baschet Universitatea Cluj, aflată în turneu în Ungaria, a jucat la Székesfehérvár cu formația Videoton. Baschetbaliștii români au obținut victoria cu scorul de 69—58 (28—32).

TELEX

Federația iugoslavă de box a alcătuit lotul pugiliștilor care vor fi selecționați în vederea Balcaniadei programată anul acesta cu începere de la 5 mai, la Atena. Din lot fac parte, printre alții Asanovici (muscă), Benes (semimijlocie), Parlov (semigrea) și Matejici (grea).

■

Turneul internațional masculin de volei de la Bratislava s-a încheiat cu victoria primei reprezentative a Cehoslovaciei urmată în clasamentul final de R. S. S. Ucraineană, Selecționata secundă a Cehoslovaciei și R. D. Germană. În ultima zi a competiției s-au înregistrat următoarele rezultate: Cehoslovacia — R.S.S. Ucraineană 3—0 (15—7, 15—12 15—9); Selecționata secundă a Cehoslovaciei — R. D. Germană 3—1 (15—9, 15—3, 8—15, 15—7).

■

În localitatea engleză Torquay s-a desfășurat meciul internațional de tenis de masă dintre selecționatele mixte ale Japoniei și Angliei. Întîlnirea s-a încheiat la egalitate: 4—4. În toate cele trei partide de simplu masculin victoria a revenit gazdelor: Neale—Oya 21—13, 21—10; Jarvis—Kuse 21—19, 22—20 și Neale—Asake 21—13, 21—9. În schimb, în meciurile feminine, jucătoarele japoneze au terminat învingătoare: S. Yokota a dispus cu 21—19, 21—12 de K. Matthews, iar Y Takase a întrecut-o cu 17—21, 21—6, 21—15 pe L. Howard. Iată celelalte rezultate: **dublu bărbați:** Tasaka, Oya—Jarvis, Neale 21—19, 20—22, 21—12; **dublu femei:** T. Abe, T. Edano—E. Howard / K. Matthews 21—12, 22—20; **dublu mixt:** Jarvis, Howard — Kuse, Edano 27—25, 22—20.

■

La Nairobi, s-a dat startul în cea de-a 21-a ediție a cursei automobilistice „Safari", care se desfășoară în fiecare an pe șoselele Africii și conteză în campionatul mondial al raliurilor. După trecerea a 8 puncte de control, în clasament pe primul loc se află echipajul Clark—Porter (Anglia) pe o mașină Ford „Escort" — 10 puncte penalizare. Urmează în ordine echipajele Mikkola (Finlanda) — Davenport (Anglia), Waldegard — Thorsellius (Suedia) Altonen (Finlanda) — Easter (Anglia) și Zasada — Bien (Polonia).

■

Circuitul ciclist al regiunii Sarthe a început cu o probă contra cronometru pe echipe, cîștigată de formația U.R.S.S., care a acoperit 10 km în 38:50. Pe locurile următoare s-au clasat selecționatele Poloniei și Olandei.

MÎINE, 22 APRILIE, CONCURS SPECIAL PRONOSPORT

Suplimentar 250.000 LEI DIN CARE: 2 AUTOTURISME (PRIN TRAGERE LA SORȚI)

FIECARE VARIANTĂ ARE TREI ȘANSE DE CÎȘTIG:

1. PREMII OBIȘNUITE ÎN BANI; 2. PREMII SUPLIMENTARE ÎN BANI DE VALOARE VARIABILĂ; 3. PREMII ÎN AUTOTURISME

ASTĂZI ESTE ULTIMA ZI PENTRU DEPUNEREA BULETINELOR

NUMERELE EXTRASE LA TRAGEREA LOTO DIN 20 APRILIE 1973

EXTRAGEREA I: 20 38 6 77 60 18 63 81 85
EXTRAGEREA a II-a: 84 31 76 35 42 66 43 55 17
FOND GENERAL DE CÎȘTIGURI: 1.080.679 lei.

Plata cîștigurilor pentru această tragere se va face astfel: în Capitală de la 28 aprilie pînă la 4 iunie 1973; în țară de la 2 mai pînă la 4 iunie 1973 inclusiv.

Duminică, pe stadionul Dinamo, în „Cupa F.I.R.A." — seniori

ECHIPA ROMÂNIEI O ÎNTÎLNEŞTE PE ACEEA A MAROCULUI

Iubitorii sportului cu balonul oval au, fără îndoială, duminică, cea mai încărcată zi din ultima vreme : dimineaţa — finalele Turneului F.I.R.A. pentru juniori, iar după-amiază, **pe stadionul Dinamo, de la ora 17, meciul dintre reprezentativele de seniori** ale **ROMÂNIEI** şi **MAROCULUI**, cea din urmă partidă a echipei noastre în actuala ediţie a „Cupei F.I.R.A." Partida cu Marocul este cea de-a treia din istoria întîlnirilor rugbyştilor români cu cei marocani, primele două revenind categoric sportivilor noştri : **25—0** în 1971, la Casablanca, şi **58—6** în 1972, la Bucureşti.

În săptămîna care s-a scurs, echipa **României** s-a pregătit cu asiduitate pentru a se comporta şi mai bine decît în meciul cu Spania, de sîmbăta trecută. După cum ne spunea antrenorul **Titi Ionescu**, exprimînd, totodată, şi opinia colegului său **Theodor Rădulescu**, formaţia va continua să aplice aceeaşi concepţie tactică, bazată pe un joc prin excelenţă ofensiv. Dintre jucătorii prezenţi la Constanţa vor lipsi duminică **Fugigi** şi **Teleaşă**, accidentaţi, care vor fi înlocuiţi de **Motrescu** şi **Mihalache**. De asemenea, antrenorii intenţionează ca în locul fundaşului **Bucos** să-l utilizeze pe **Cristea**. În acest fel, formaţia va avea, probabil, următoarea alcătuire : **Cristea — Motrescu, Nica, Marica, Peter — Nicolescu, Florescu — Tătucu, Dărăban, Mihalache — Dumitru, Postolache — Dinu, Popovici, Atanasiu.**

Echipa **Marocului** a sosit în Capitală ieri după-amiază. Referindu-se la întîlnirea de duminică, **dl. Benjelloun**, preşedintele forului de specialitate, ne-a declarat : **„Este o deosebită plăcere pentru rugbyştii noştri să susţină o nouă partidă cu cei români, de care ne simţim legaţi cu deosebite sentimente de prietenie. Vom încerca să contribuim din toate puterile la reuşita spectacolului rugbystic, noi aliniind o formaţie cu mulţi jucători tineri".** Antrenorul **Gerard Tarrousson** ne-a anunţat că va trimite în teren următorul „XV" : **Elfayache — Fathaldi, Koutbi, Khabbar, Benouri — Gachaoui, Ouadji — Rahali, Soulmi, Hamdi — Safaoui, Tadili — Moussa, Benadi, Bouchain.**

Azi este aşteptat să sosească şi arbitrul francez **G. Genet**, care va conduce această întîlnire

Emanuel FANTĂNEANU

MECIURI SPECTACULOASE ÎN CAMPIONATUL ARMATELOR PRIETENE LA LUPTE LIBERE

Petre Cernău l-a învins detaşat pe campionul olimpic Roman Dimitriev

Ieri după-amiază au început în Capitală, în sala de atletism de la Complexul sportiv „23 August", întrecerile ediţiei pe anul 1973 a **Campionatului Armatelor Prietene** la lupte libere, la care participă sportivi din şapte ţări. Confruntările din primul tur al reuniunii inaugurale au confirmat aşteptările. Am asistat la meciuri de un foarte bun nivel tehnic şi de un dinamism rar întîlnit. De altfel, în cele peste 30 de întîlniri din turul I, care au durat 4 ore, arbitrii n-au dictat nici o descalificare şi doar cîteva meciuri s-au încheiat înainte de limită, prin victorii la tuş. Au debutat cu succes în competiţie sovieticii, bulgarii şi românii, care au realizat destul de multe victorii.

Reprezentanţii noştri, care n-au fost favorizaţi de sorţi deloc în primul tur, au avut adversari puternici, concurenţii din U.R.S.S. şi Bulgaria. Ei au terminat, totuşi, cu bine în această primă încercare. **Cea mai frumoasă victorie a realizat-o Petre Cernău (cat. 52 kg), care l-a întrecut detaşat, la puncte, pe campionul olimpic, Roman Dimitriev (U.R.S.S.).** Din repriza a doua, cînd Cernău a condus cu 3—1, meciul a fost la discreţia lui, reuşindu-i toate acţiunile. El a încheiat partida cu un punctaj excelent : 9—1. Un alt meci care a suscitat interesul publicului a fost cel dintre românul Petre Coman şi sovieticul Viktor Merkelov, campion al U.R.S.S. pe anul 1973. După două, trei procedee reuşite ale sportivului oaspete, Coman a încercat o aruncare peste piept, dar a fost contrat printr-o piedică, dus la parter şi, astfel, întrecut prin tuş (min. 5). Pentru echipa română au mai obţinut victorii: **D. Nicolae** b.tuş Zar Dag Riong (R.P.D. Coreeană) — cat. 57 kg, **M. Pîrcălabu** b.p. K. Buzasi (Ungaria) — 74 kg, **I. Dumitru** b.p. E. Milev (Bulgaria) — 90 kg, şi **Şt. Stingu** b.p. B. Harstaut (R.D.G.) +100 kg. V. Iorga a făcut meci egal cu sovieticul Z. Alashanov — 82 kg, C. Zanier a pierdut la tuş în faţa bulgarului H. Nacev — 68 kg, iar E. Panaite a cedat la puncte în meciul cu V. Kaposchin (U.R.S.S.) — 100 kg.

Alte rezultate: 48 kg — Seres (Ungaria) b.p. Ink Tai Van (R. P. Mongolă); **52 kg** — Ri Bong Sun (R.P.D. Coreeană) b.p. Dimov (Bulgaria); **57** kg — Kulesov (U.R.S.S.) b.p. Simon (Ungaria) ; **74 kg** — Gusov (U.R.S.S.) b.tuş Is Gen (R.P. Mongolă), **90 kg** — Terenteg (R. P. Mongolă) egal cu Jakab (Ungaria); **+100 kg** — Sobodriov (U.R.S.S.) b.p. Kolarov (Bulgaria).

Întrecerile continuă azi după-amiază, începînd de la ora 16,30.

T. RĂBŞAN

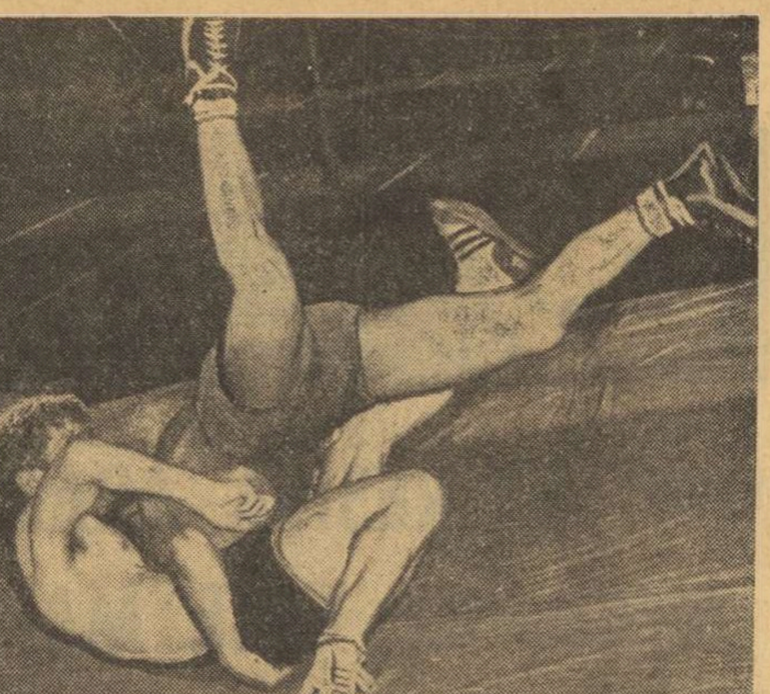

Un moment de mare tensiune din meciul Cernău — Dimitriev, *în care reprezentantul nostru (la parter) cîştigă pînă la urmă detaşat la puncte în faţa campionului olimpic.* Foto : R. ONODI

Azi, inaugurarea „internaţionalelor" de sărituri în apă

DISPUTA LA TRAMBULINĂ SE ANUNŢĂ APRIGĂ

Fără îndoială, ediţia a VII-a a campionatelor internaţionale de sărituri în apă ale României, care va fi găzduită astăzi şi mîine de bazinul „23 August" din Capitală, este una dintre cele mai interesante dintre cele desfăşurate pînă acum prin faptul că la întreceri participă sportivi din şase ţări (**R.D. Germană, R.F. Germania, Ungaria, Polonia, Bulgaria şi România**). Dintre aceştia mulţi au performanţe notabile pe plan internaţional. Cei mai valoroşi sînt **Lothar Mathes** (clasat pe locul 4 la salturile de la platformă din cadrul Jocurilor Olimpice), **Frank Taubert** (fost campion de juniori al Europei), **Steffen Traue, Silvia Fiedler** (campioană naţională la platformă) din lotul R.D. Germane, **Augustin Sarakinski** (campion balcanic la trambulină) din Bulgaria, **Utte** şi **Reiner Kleemann, Brigite Krux** din R.F. Germania, **Waldemar Milik** din Polonia, **Iozsef Dora** şi **Eva Lazar** din Ungaria. Desigur, nu pot fi omişi cei mai buni reprezentanţi ai României — **Ecaterina Dumitriu, Ion Ganea** şi **Gerhard Fabich** — care săptămînile trecute, în concursurile de la Rostock şi Rennes, au obţinut rezultate remarcabile.

În sfîrşit, se cuvine să amintim că „internaţionalele" prilejuiesc şi reeditarea frumoaselor dispute de anul trecut, dintre Ganea, Taubert şi Traue (şi la trambulină şi la platformă), cărora li se adaugă acum alţi săritori cu renume, în primul rînd Mathes.

Programul întrecerilor prevede ca ASTĂZI **(de la ora 10 şi de la ora 17) fetele să sară de la platformă şi băieţii de la trambulină.** Aceste probe au fost cîştigate anul trecut de **Melania Decuseară** şi **Ion Ganea**, ultimul după o luptă aprigă cu Taubert şi Taue (clasaţi în această ordine).

TURNEUL F.I.R.A. '73 PENTRU JUNIORI

JUCĂTORII CEHOSLOVACI S-AU IMPUS

În partida dintre reprezentativele de juniori ale **Cehoslovaciei** şi **Poloniei** — ţinînd seama de valoarea rugbyului practicat în cele două ţări — prima formaţie apărea favorită. Şi „XV"-le cehoslovac s-a impus. În min. 13 **Korbel** transformă o lovitură de pedeapsă şi este **3—0**. Cu şase minute înainte de final o încercare realizată de **Petovsky** pecetluieşte scorul reprizei : **7—0.** La reluare, cehoslovacii înscriu din nou **(Hurnik,** înc. — min. 44) şi la **11—0** slăbesc alura. Juniorii polonezi nu scapă prilejul şi trec hotărîţi la atac, îşi creează faze favorabile, însă lipsurile lor tehnice — în special — îi împiedică să finalizeze ocaziile favorabile.

Arbitrului **De Laude Pier Egidio** (Italia) i s-au aliniat formaţiile :

CEHOSLOVACIA : Petuzak — **Petovsky,** Pesir, Kuc, Khyn — Nedoma, Voscik — **Bohm,** Hurnik, Jagr — Zberil, Korbel — **Stuksa,** Babitz, Krampera.

POLONIA : Kun — **Homa,** Szymansky, Milart, Malozewski — Gasiorewsky, Targaszowski — Glab, Kozak, **Blazniak** — Wencel, Perayski, A. Czajica, G. Czajka, **Grzyb.**

RUGBYUL LEAGĂ !

Ieri, din nou, iubitorii de rugby au trebuit să-şi dividă simpatiile, luînd, puţin după ora prînzului, fie troleibuzul 92 spre Cotroceni, fie tramvaiul 11 spre Giuleşti. Prea mulţi n-au fost ei cu totul, dar parcă mai numeroşi cei de dincolo de Gara de Nord, unde jucau flăcăii noştri.

Un soare calin a vegheat şi ieri învîrtoşata ciocnire a taberelor. Pe terenul cu zări senine din str. dr. Staicovici s-au întîlnit, în grămezi angrenate ca roţile dinţate, capetele cu păr blond şi lins ale vest-germanilor şi capetele cu părul creţ şi negru ale marocanilor. În cealaltă parte, la umbra potcoavei de beton, tricouri roşii contra tricouri albe : vecinii între ei, ori tricouri verzi contra tricouri galbene : latinii între ei. De fapt, cuvîntul contra nici nu e potrivit aici unde domneşte, în deplină prietenie şi frăţietate, conjuncţia cu. România a jucat cu Italia, Franţa a jucat cu Spania, chiar dacă, pe bloc-notesurile ziariştilor, la mijloc era miza unor revanşe.

Nicăieri nu se naşte amiciţia sub auspicii mai favorabile decît pe gazon, iar cadrul campestru al terenurilor de joc (cu sau fără spectatori) e fără îndoială mult mai potrivit pentru nişte oameni tineri decît ambianţa prea urbană şi prea modern-mondenă a hotelurilor de centru, cu baruri de zi şi de noapte.

Şi pentru că am pomenit de frăţie, se vede treaba că rugbyul e un joc molipsitor în familii, de vreme ce, pe foile de arbitraj, am numărat 4 perechi de fraţi : Peter şi Klaus Döring, Jörg şi Peter Kaufmann, Aziz şi Naser Bougja, Andrzej şi Grzegorz Czajka. Rugbyul leagă !

Victor BĂNCIULESCU

Centrul Billac *se îndreaptă spre buturile spaniole cu toată opoziţia lui* Sese. Foto : T. MACARSCHI

O VICTORIE CLARĂ, INCONTESTABILĂ

Într-un fel, o surpriză, în primul meci de pe „Progresul" : echipa Marocului a întrecut cu 14—4 (8—0) reprezentativa R.F. Germania.

Jocul l-au început marocanii, care au iniţiat o serie de şarje foarte spectaculoase. S-a văzut limpede că ei posedă destul de bine caracteristicile şcolii franceze. De data aceasta, în plus, faţă de partida de miercuri, marocanii au fost mult mai incisivi, mai combativi. Şi, într-o perioadă de netă dominare a marocanilor, a căzut şi prima încercare. Autor, **Amri** (min. 12). Marocanii au controlat, în continuare, terenul, astfel că cea de-a doua încercare realizată (min. 28), prin **Bensalem** n-a surprins. La reluare, marocanii şi-au mărit avantajul prin **Akesbi** : o încercare (min. 52) transformată de **A. Bougja.** Rugbyştii din R.F. Germania au redus din handicap (min. 61) prin **Liebig,** autorul unei lovituri de pedeapsă.

Arbitrul **Vitek Smrz** (Cehoslovacia) a condus formaţiile :

MAROC : **Amri — Akesbi, M. Bougja, A. Bougja,** M. Braki — Falanga, **Karmouchi** — Bourial, Houbri, **Bensalem** — Laadila, Manssouri — **Bouarfa,** Rachadi, **Saadami.**

R.F. GERMANIA : **Behring** — Bayer, Roitsch, Donath, **Wundram Liebig,** Perl — P. Kaufmann, Kücherer, **P. Doering** — Nostadt, Korn — Verpermann, Tiemann, K. Doering.

UN CONVINGĂTOR „RECITAL" FRANCEZ !

(Urmare din pag. 1)

puţin de 5 încercări şi **Dennes,** transformerul miraculos al unor încercări (8 la număr), dintre care unele din unghiuri aproape imposibile.

Am văzut, realmente, o echipă mare, care a găsit în 95 la sută din cazuri soluţii pentru a concretiza copios. Echipa Franţei este alcătuită din jucători care posedă la perfecţie un bagaj de cunoştinţe tehnice la nivelul oricărui senior şi, în plus, ea are o intuiţie a rugbyului cum rar ne-a fost dat să întîlnim.

Formaţia Spaniei, lipsită, e drept de creierul ei, **Luis Irareguy,** accidentat, a rezistat — a rezistat oarecum — în primele 20 de minute, după care, treptat, a cedat în faţa unui adversar de care o despart cel puţin două clase...

Ceilalţi realizatori: pentru Franţa — **Barataud** (două încercări), **Azon, Geneste** şi **Billac** (cîte o încercare), iar pentru Spania **Morato** (trei lovituri de pedeapsă).

Arbitrului **Gabriel Eftimescu** (România) i s-au aliniat echipele:

FRANŢA: **Poujade — Gourdon, Billac, Dennes, Barataud — Trille, Azon,** — Beguerie, **Bonalto, Geneste** — Saltel, **Dupont — Dubroca, Ramos, Genoux.**

SPANIA: Prieto — **Morato,** Lopez, Zaldivar, Etura — Aymerich, Sanchis — **Sese,** Errandunea, Munguia (min. 23, Galdos) — Forns (min. 38 Echaniz), Menendez — Solnevilla, **Berdugo, Cienfuegos.**

ÎN PERSPECTIVĂ, UN FINAL ATRACTIV ÎN „CUPA ŢĂRILOR LATINE" LA HANDBAL MASCULIN

MUNICIPIUL GH. GHEORGHIU-DEJ, 20 (prin telefon). Zi de răgaz în această tinerească dispută internaţională care este „CUPA ŢĂRILOR LATINE", zi în care formaţiile participante îşi permit o relaxare după cele trei etape consumate pînă în prezent. Pentru că, în ciuda unor diferenţe apreciabile de scor, consemnate în unele partide, lupta pe teren a fost, totuşi, destul de aprigă, cu multe accente dinamice, cu frecvente momente de handbal rapid şi spectaculos. Desigur, ar fi exagerat dacă am afirma că întrecerea la care asistăm atinge cota valorică a unora dintre marile dispute internaţionale ale handbalului masculin. Ceea ce dorim, însă, să spunem este că, ţinînd seama de tinereţea jucătorilor prezenţi aici, ca şi de faptul că acest sport este încă în faza lui incipientă în unele dintre ţările participante, spectacolul furnizat de-a lungul primelor trei zile ale competiţiei este pe deplin satisfăcător, solicitînd interesul unui mare număr de iubitori ai handbalului. Zilnic, cele aproximativ 5000 de locuri ale tribunelor modernului complex „Carom" sînt pline !

Cu alte cuvinte întrecerea stîrneşte un justificat interes şi — zicem noi — ea merită din plin această atenţie, deoarece „CUPA ŢĂRILOR LATINE" începe să devină, prin virtuţile tehnice şi tactice de care fac dovadă tinerii jucători, o dispută importantă în ansamblul competiţiilor internaţionale. Un exemplu concludent în această privinţă l-a constituit meciul derby de joi seara, dintre reprezentativele României şi Spaniei, care a furnizat o dispută nu numai atractivă prin evoluţia scorului, dar şi o abundenţă de combinaţii tactice şi de execuţii tehnice foarte frumoase. Selecţionata ţării noastre (antrenori — **Mihai Pintea** şi **Petre Curelaru**) a făcut dovada unei foarte bune pregătiri, atît fizice — ceea ce i-a permis ca în finalul jocului să se detaşeze net — cît şi tactice, reuşind să se apere foarte bine (exact şi corect) şi să atace variat, finalizînd din toate poziţiile. În ansamblu, deci, tinerii handbalişti români au arătat că alcătuiesc o echipă care a ajuns la o oarecare maturitate impresionînd prin siguranţa şi claritatea cu care acţionat.

În continuare, jucătorii români vor întîlni mîine (azi — n.r.) selecţionata Portugaliei şi, în ultima etapă, a competiţiei, duminică, reprezentativa Franţei. Primul dintre cei doi adversari a probat la această ediţie a „CUPEI ŢĂRILOR LATINE" poate cel mai evident progres, prezentînd o formaţie cu surprinzător de multe şi bine însuşite cunoştinţe tactice. În ceea ce-i priveşte pe handbaliştii francezi, aceştia au impresionat la început prin excelentul lor gabarit, prin buna pregătire tehnică şi prin unele cunoştinţe avansate de ordin tactic. Avem, însă, impresia că selecţionata Franţei nu şi-a găsit deocamdată cadenţa, preferînd un joc individual, fără prea multă omogenitate. Dar văzînd rîvna cu care handbaliştii francezi se antrenează aici, tocmai în scopul asamblării lotului, înclinăm să credem că, pînă la ultimul meci, această echipă va fi capabilă să dea o consistentă replică reprezentativei române.

Aşadar, în perspectivă, un final atractiv în „Cupa ţărilor latine", care — sîntem siguri — va solicita şi mai mult interesul ospitalierelor noastre gazde.

Călin ANTONESCU

PROGRAMUL DE AZI

BRAZILIA — ITALIA
FRANŢA — SPANIA
ROMÂNIA — PORTUGALIA

CLASAMENTUL

1. ROMÂNIA 6 p (64—29) ; 2. Franţa 5 p (62—39) ; 3. Spania 4 p (52—43) ; 4. Portugalia 3 p (60—47) ; 5. Italia 0 p (25—62) ; 6. Brazilia 0 p (37—80).

Vineri după-amiază a avut loc şedinţa Comitetului Director al „CUPEI ŢĂRILOR LATINE". Cu acest prilej **s-a stabilit ca ediţia a VI-a a acestei competiţii să aibă loc în anul 1974 în Italia, între 8 şi 15 aprilie.** Oraşul gazdă urmează să fie desemnat ulterior de federaţia italiană de handbal.

De asemenea, a fost desemnat **biroul Comitetului Director, alcătuit din** NELSON PAILLOU **(Franţa) — preşedinte,** LUCIAN GRIGORESCU **(România),** FELIX SANCHEZ LALHUE **(Spania)** şi JOSE GOMEZ MACHADO **(Portugalia) — membri.**

„CENTURA DE AUR" LA BOX

(Urmare din pag. 1)

Finalistul campionatelor naţionale ale Cubei, **Jorge Luis Romero** s-a dovedit mult prea puternic pentru **Dinu Condurat.** Posesor al unei drepte necruţătoare, Romero l-a lovit în repetate rînduri la figură pe Condurat, iar în rundul doi, după ce elevul său a fost numărat de două ori, antrenorul Ion Chiriac i-a cerut abandonul.

Prima victorie românească în semifinalele de vineri a fost obţinută de gălăţeanul **Mircea Toni.** Elevul maestrului Petre Mihai l-a învins categoric, într-un meci extrem de disputat, pe **Kim En Dek** (R. P. D. Coreeană), un boxer foarte tenace şi rezistent. Toni a folosit foarte bine directa de dreapta, cu care a deschis drum unor atacuri prelungite la cap şi corp. Numai rezistenţa ieşită din comun a adversarului său a făcut ca acesta să termine meciul în picioare.

Constantin Stanef, în partida cu **Ro En Su** (R.P.D. Coreeană), a realizat o ultimă repriză extraordinară şi numai intervenţiile inoportune ale arbitrului Valle Resko (Finlanda) au făcut ca pugilistul român să nu obţină o victorie înainte de limită. În condiţiile arătate, Stanef a plătit scump greşeala din primele două runduri, cînd a boxat prea static, căutînd prea mult lovitura decisivă, în timp ce adversarul său a acumulat puncte ce s-au dovedit, în final, hotărîtoare.

În cealaltă semifinală a categoriei, **Simion Cuţov** l-a silit pe **Nicolae Duca** să abandoneze în repriza secundă, după ce, aproape trei minute de luptă, adversarul său nu s-a lăsat impresionat de cartea de vizită a campionului continental de tineret şi i-a răspuns cu mult curaj. La mijlocul reprizei a doua, în urma unei serii prelungite, Duca a fost zdruncinat şi antrenorul i-a cerut abandonul.

Deşi nu s-a prezentat în cea mai bună formă, **Alexandru Popa** a boxat cu **Kim-De-son** (R.P.D. Coreeană) mult mai bine ca în partida precedentă din sala Floreasca. După o repriză în care clujeanul nu a folosit decît directa de stînga, ţinîndu-şi partenerul de întrecere la distanţă, în următoarele 6 minute de luptă el şi-a dominat clar adversarul cu repetate un-doi-uri la figură, care l-au pus deseori în dificultate pe boxerul coreean. Spre surprinderea generală, trei dintre cei 5 judecători (Gombault — Franţa, Comert — Turcia şi Jen U Gil — R.P.D. Coreeană) l-au declarat învingător pe Kim-De-son. Verdictul juriului a stîrnit nedumerire.

În prima semifinală a categoriei mijlocie am găsit un **Ion Györffy** neaşteptat de combativ, cum nu l-am mai văzut din anii junioratului, cînd a fost remarcat de antrenorii lotului. Dezlănţuit în atac, în special în repriza secundă, Györffi a declanşat serii de lovituri la cap şi la corp, depăşindu-şi categoric adversarul. În ultimele trei minute, dinamovistul a jonglat pur şi simplu cu cubanezul **Soria Sixto,** eschivînd cu măiestrie încercările adversarului de a reface terenul pierdut. **Alec Năstac** a făcut din nou dovada eficacităţii loviturilor sale de dreapta. În mai puţin de două reprize, el a punctat precis doar de 5 ori cu directa de dreapta, obligîndu-l pe arbitrul de ring să-l numere de trei ori pe **Conjo Atanasov** (Bulgaria), iar apoi să-l trimită la colţ consfinţind abandonul.

Ion Alexe şi-a croit drum spre o finală cu Teofilo Stevenson, învingîndu-l, mult mai clar decît se aştepta, pe fostul său coleg de club **Ilie Dascălu.** În ultimul meci al reuniunii, campionul olimpic de la München, cubanezul **Teofilo Stevenson,** a încheiat repede partida cu **Ion Sănătescu,** dar nu înainte de a fi recepţionat cîteva puternice lovituri din partea pugilistului gălăţean. În final, forţa dreptei lui Stevenson şi-a spus cuvîntul, Sănătescu fiind abandonat, după ce a fost trimis de două ori la podea. Aşadar, vom asista, la Bucureşti, la finala olimpică : Alexe — Stevenson !

În „Cupa F.R.C.", după o dificilă etapă de munte

M. HRISOVENI INVINGĂTOR DETAŞAT

PLOIEŞTI, 20 (prin telefon). Cea de a XV-a ediţie a „Cupei F.R.C." a debutat azi (n.r. ieri) cu o etapă în premieră : Ploieşti — Buzău — Cislău — Vălenii de Munte — Plopeni. Din cei 174 km, mai bine de 100 au avut un profil variat, 65 de alergători români şi bulgari escaladînd pante abrupte, traversînd porţiuni de şosea neasfaltate, urcînd sau coborînd numeroase serpentine.

Ştiind ce traseu dur îi aşteaptă, cicliştii — care au avut de înfruntat în permanenţă şi un adversar de neînduplecat, vîntul rece — s-au menajat pe primii 30 km. După Mizil, oaspeţii lansează succesiv atacuri care fragmentează plutonul. Asistăm în continuare la o îndrăcită urmărire pînă la intrarea în Buzău, unde plutonul se regrupează. De aici, începe acel drum anevoios, care îi va tria pe concurenţi, după pregătirea şi calităţile de buni căţărători. Cu cîţiva kilometri înainte de a intra pe stadionul din Plopeni, la ultima pantă, M. Hrisoveni (C. S. Brăila) se desprinde de colegii săi şi trece primul linia de sosire, fiind cronometrat în 4h 40:42. Îl urmează un grup de 19 alergători care îi are în frunte pe C. Grigore (Dinamo), M. David (Mureşul Tg. Mureş), I. Valentin (C.S. Brăila), Şt. Ene (Steaua), V. Selejan (Dinamo), C. Gonţea (Olimpia) etc., toţi în 4h 40:52.

Sîmbătă se desfăşoară etapa a doua, pe ruta Bucureşti — Alexandria şi retur (150 km), cu plecarea de la km 24, la ora 13,30.

Tr. IOANIŢESCU

TURNEELE FINALE ALE CAMPIONATELOR DE VOLEI

FAVORITELE AU OBŢINUT VICTORII SCONTATE

MASCULIN

PITEŞTI, 20 (prin telefon). Cea de a patra zi a turneului final masculin a debutat cu întîlnirea **Viitorul Bacău — Rapid,** echipe care n-au înregistrat nici o victorie în partidele anterioare. După modul cum începuse, se întrevedea un joc echilibrat, dar giuleştenii avînd în **Drăgan** un coordonator desăvîrşit şi-au adjudecat victoria cu **3—0 (10, 4, 12).** A condus bine cuplul **M. Albuţ** (Bucureşti) — **M. Marian** (Oradea). Întîlnirea dintre **Dinamo** şi **„U" Cluj** a durat numai 50 de minute, campionii supunîndu-şi adversarii unui tir irezistibil şi cîştigînd cu **3—0 (6, 7, 5).** Au condus bine **R. Farmuş** şi **D. Vasile (Bucureşti).** În ultima partidă, **Steaua — I.E.F.S. :** 3—0 (14, 13, 7).

Mîine (n.r. azi) sînt programate partidele ultimei zile: **Viitorul — „U" Cluj, Rapid — I.E.F.S., Dinamo—Steaua.**

I. FEŢEANU — coresp. jud.

FEMININ

BACĂU, 20 (prin telefon). Penultima zi a turneului final feminin a programat în deschidere partida **I.E.F.S. — Constructorul.** Studentele au evoluat bine, reuşind să obţină o victorie meritată, la capătul unui joc în care Constructorul s-a comportat slab. S-au evidenţiat **M. Cengher, L. Ghiţă, M. Cîrstoiu** de la I.E.F.S., respectiv **C. Puiu.** Au condus foarte bine **C. Pitaru** (Sibiu) şi **N. Găleşanu** (Bucureşti). În al doilea meci au jucat **Rapid** şi **Medicina.** Aşa cum era de aşteptat, rapidistele au obţinut victoria, onorîndu-şi titlul, cucerit încă înainte de încheierea competiţiei, dar Medicina a făcut tot ce a putut pentru a avea o cît mai bună evoluţie. S-au remarcat **E. Rebac, C. Bălăşoiu, M. Baga** de la Rapid, respectiv **G. Popa, L. Sudacevschi, V. Zaharescu — Hoffman.** Au arbitrat bine **V. Szakacs** (B. Mare) şi **A. Dinicu (Bucureşti).** În ultimul joc, Dinamo — Penicilina Iaşi 3—1 (10, 13, — 10, 9).

Programul zilei de mîine (n.r. azi) este următorul : **I.E.F.S. — Medicina, Constructorul — Penicilina, Rapid — Dinamo.**

I. IANCU — coresp. jud.

ÎNTRECERILE PENTRU LOCURILE 7 – 12

CONSTANŢA, 20 (prin telefon). În sala sporturilor din localitate au continuat întrecerile din cadrul turneului final feminin pentru locurile 7—12. Iată rezultatele: **Universitatea Cluj — Universitatea Bucureşti** 3—1 (2, 13, —14, 9), **C.S.M. Sibiu — Ceahlăul P. Neamţ** 3—0 (2, 11, 3), **Farul Constanţa — Universitatea Timişoara** 3—1 (—11, 1, 13, 11). **G. TAMAŞ-coresp.**

★

CRAIOVA, 20 (prin telefon). În ziua a treia a turneului final masculin pentru locurile 7—12 s-au înregistrat următoarele rezultate : **Electra — Tractorul Braşov** 3—1 (12, —10, 7, 11), **Universitatea Craiova — Progresul** 3—0 (7, 10, 13), **C.S.U. Galaţi — Voinţa Arad** 3—1 (6, —14, 6, 8), **ŞT. GURGUI-coresp.**

ŞC. SP. 2 BUCUREŞTI (m) ŞI ŞC. SP. SIBIU(f) – CAMPIOANE ALE JUNIORILOR

BUZĂU, 20 (prin telefon). Ultima zi a turneelor finale ale campionatelor naţionale de volei pentru juniori şi şcolari a fost decisivă pentru stabilirea echipelor învingătoare, care au fost cunoscute abia după încheierea celor din urmă seturi. Iată ultimele rezultate : **masculin** — Şc. sp. 2 Bucureşti — Şc. sp. 1 Bucureşti 3—1, Şc. sp. Timişoara — Şc. sp. Buzău 3—0 ; **feminin :** Şc. sp. Ploieşti — Dinamo Bucureşti 3—0, Şc. sp. Sibiu— Şc. sp. Caransebeş 3—0.

Clasamente finale : masculin : 1. **ŞC. SP. 2 BUCUREŞTI — campioană,** 2. Şc. sp. 1 Bucureşti, 3. Şc. sp. Timişoara, 4. Şc. sp. Buzău, 5. Lic. progr. ed. fiz. Rm. Vîlcea, 6. Şc. sp. Sibiu, 7. Şc. sp. P. Neamţ, 8. Lic. N. Bălcescu, Cluj, 9. Şc. sp. Tg. Mureş, 10. Şc. sp. 3 Bucureşti, 11. Şc. sp. Dej, 12. Lic. Fr. Buzeşti Craiova, 13. Gr. şc. prof. „23 August" Bucureşti, 14. Şc. sp. Constanţa, 15. Lic. Găeşti, 16. Şc. sp. Caransebeş; **feminin :** 1. **ŞC. SP. SIBIU — campioană,** 2. Şc. sp. Ploieşti, 3. Şc. sp. Caransebeş, 4. Dinamo, 5. Şc. sp. Constanţa, 6. Şc. sp. P. Neamţ, 7. Şc. sp. Tg. Mureş, 8. Şc. sp. 2 Bucureşti, 9. Şc. sp. Bacău, 10. Lic. prog. ed. fiz. Rm. Vîlcea, 11. Şc. sp. Cutezătorii Bucureşti, 12. Şc. sp. Arad, 13. Şc. sp. Topliţa, 14. Lic. 1 Medgidia, 15. Şc. sp. Tîrnăveni, 16. Lic. Blaj. **(C. TEODORESCU-coresp.).**

REZULTATE MODESTE ÎN FINALUL CAMPIONATELOR NAŢIONALE DE ÎNOT ÎN BAZIN ACOPERIT

MAMAIA, 20 (prin telefon). — Ultima reuniune a finalelor campionatului naţional de înot în bazin acoperit nu a contribuit prea mult la ridicarea nivelului general al performanţelor. Singurul lucru care a mai animat întrecerile a fost surpriza produsă de tînărul **Adrian Horvat** (antrenor Dan Ionescu) de la Şcoala sportivă nr. 1, care — deşi pornea în cursa de 200 m spate cu cea de a treia şansă — a reuşit să-i întreacă pe principalii favoriţi, **Doru Gropşan** şi **Teodor Nuţeanu** (cîştigătorul de la 100 m), încheind cele 4 lungimi în 2:21,1, cifră ce constituie un record personal al noului campion.

Unicul record naţional al zilei s-a datorat reşiţencei **Lavinia Donia.** Şi acesta tot într-o probă de 200 m spate. Eleva antrenorilor **I. Schuster** şi **F. König** şi-a învins din nou principala adversară, timişoreanca **Karin Parutsch,** de această dată de o manieră mult mai netă, obţinînd 2:36,0, cifră ce corectează cu 0,2 sec. vechiul record naţional de junioare mici.

Demonstrînd că nu are adversare printre craulistele din ţara noastră, eleva orădeancă **Ildiko Horvath** (antrenor **Fr. Schier**) a adăugat celor 5 titluri obţinute săptămîna trecută în întrecerile copiilor alte trei titluri de campioană absolută. Ultimul ei succes l-a realizat la capătul cursei de 800 m liber, în care de la 400 m s-a distanţat sigur de cealaltă candidată la locul I, ploieşteanca **Cătălina Pănulescu** (o altă revelaţie a concursului!) sosind după 10:29,5.

Am urmărit cu mare atenţie cursa de încheiere a lui **Eugen Almer.** Reşiţeanul a făcut o tentativă de a-şi corecta propriul record naţional la 1 500 m liber (16:39,5), pe care însă a ratat-o de puţin. După primii 400 m (4:24,5), am avut impresia că Almer va reuşi. El se lansase în întrecerea contracronometru (pentru că în mod practic adversari nici nu a avut) într-un ritm de 67,0 — 68,0, care trebuia să-l ducă spre un timp final în jurul a 16:50,0. Începînd de la 600 m, însă, el a slăbit puţin alura şi a ieşit din grafic. Toate încercările făcute în ultimii 400 de metri de către Almer nu au dus decît la micşorarea minusului de secunde prevăzut (a fost cronometrat în 4:27,0) şi, în final, la un timp de numai 17:02,1. Rezultatul său nu este slab, dar putea fi mult mai bun dacă reşiţeanul nu ar fi abuzat de scoaterea capului din apă pentru a aprecia distanţa rămasă pînă la pereţii bazinului şi ar avea întoarceri mult mai bune. Acest procedeu tehnic atît de important în cursele lungi rămîne încă un punct asupra căruia sportivul şi antrenorii săi ar trebui să insiste mai mult. Şi acum ultimele rezultate tehnice :

200 m spate (b) : **A. HORVAT** (Şc. sp. 1) 2:21,1 T. Nuţeanu (Dinamo) 2:22,9, D. Gropşan (Şc. sp. Reşiţa) 2:23,6 ; 200 m spate (f) : **LAVINIA DONIA** (Şc. sp. Reşiţa) 2:36,0 — **nou record de junioare mici,** Karin Parutsch (Şc. sp. Timişoara) 2:39,6, Eugenia Cristescu (Dinamo) 2:45,0 200 m delfin (b) : **I. Miclăuş** (Dinamo) 2:21,0, L. Copcealău (Dinamo) 2:29,1, Z. Casian (C.S.M. Cluj) 2:29,1 ; 200 m delfin (f) : **MINOLA VASILIADE** (Rapid Buc.) 2:48,4, Siegrid Slecian (Şc. sp. Reşiţa) 2:51,4, Mihaela Georgescu (Petrolul) 2:54,0 ; 800 m liber (f) : **ILDIKO HORVATH** (Crişul Oradea) 10:29,5, Cătălina Pănulescu (Petrolul) 10:36,5, Mihaela Costea (C. S. Şcolarul) 10:55,3 ; 1 500 m liber : **E. ALMER** (Olimpia Reşiţa) 17:02,1, D. Nagy (Mureşul Tg. Mureş) 18:21,3, C. Kokay (C.S.M. Cluj) 18:27,2.

Repartizarea celor 29 de titluri naţionale : **Steaua 7 Dinamo 3 Olimpia Reşiţa 2, Şc. sp. Reşiţa 2** şi **Şc. sp. 1 Bucureşti 1** la masculin, respectiv **Crişul Oradea 3 Dinamo 3, Şc. sp. Reşiţa 3 Şc. sp. Ploieşti 2, Rapid Bucureşti 2** şi **Petrolul Ploieşti 1** la feminin.

Adrian VASILIU

Ultimele ŞTIRI

MECIURILE ETAPEI A XXII-a A DIVIZIEI A LA FOTBAL SE VOR DISPUTA SÎMBĂTĂ 28 APRILIE

În vederea unei mai bune pregătiri pentru jocul cu Albania, **F.R.F. a hotărît ca jocurile etapei a XXII-a a Diviziei A,** programate iniţial pentru ziua de 29 aprilie, **să se dispute cu o zi mai devreme, adică sîmbătă 28 aprilie.** Ora de începere : 17,00.

Legată de această modificare, a fost schimbată şi data la care trebuie să se dispute restanţa Universitatea Craiova — A.S.A. Tg. Mureş. **Acest joc va avea loc miercuri 25 aprilie.**

WOODS — 2,25 M!

Într-un concurs de atletism desfăşurat în aer liber la Corvallis (S.U.A.), atletul american Tom Woods a sărit 2,25 m la înălţime — a patra performanţă mondială din toate timpurile. Woods practică stilul „flop", are 20 de ani (1,94 m şi 74 kg) şi este student al Universităţii din Oregon.

Redacţia şi administraţia : Bucureşti, str. Vasile Conta nr. 16 ; telefoane ; centrala 11.10.05, secţia corespondenţi 11.51.09, interurban 72 şi 256 ; telex ; sportrom buc. 180. Tiparul I. P. „Informaţia", Bucureşti 40 368

PLENARE ALE CONSILIILOR JUDEŢENE PENTRU EDUCAŢIE FIZICĂ ŞI SPORT

În cadrul amplei acţiuni de analiză a mişcării de educaţie fizică şi sport de pe întreg cuprinsul ţării, generată de apariţia Hotăririi Plenarei C.C. al P.C.R. din februarie—martie 1973, în scopul adoptării unor planuri de măsuri cit mai eficiente privind munca viitoare în acest important domeniu al vieţii noastre sociale, pentru acordarea lui la cadenţele ridicate din toate domeniile de activitate materială şi spirituală a poporului, ieri au avut loc patru plenare ale consiliilor judeţene pentru educaţie fizică şi sport, despre ale căror lucrări relatăm în rîndurile de mai jos.

ALBA

Membrii C.J.E.F.S., reprezentanţi ai organizaţiilor de masă şi obşteşti cu atribuţii în domeniul sportului, directori de şcoli, profesori de educaţie fizică, cadre tehnice, sportivi fruntaşi s-au întrunit în sala Comitetului judeţean de partid din Alba Iulia.

În prezidiul plenarei a luat loc, printre alţii, tovarăşul **George Homoştean**, membru al C.C. al P.C.R., prim-secretar al Comitetului judeţean de partid.

Darea de seamă şi planul de măsuri, prezentate şedinţei, au constituit o bună bază de discuţie, participanţii aducînd contribuţii preţioase la găsirea unor căi noi, mai eficiente, în munca consiliului judeţean, a tuturor organizaţiilor chemate să sprijine activitatea de educaţie fizică şi sport.

În alocuţiunea sa, tovarăşul **Miron Olteanu**, secretar al C.N.E.F.S., a scos în evidenţă necesitatea îmbunătăţirii substanţiale a stilului şi metodelor de muncă ale organelor şi organizaţiilor sportive.

Trăgînd concluziile dezbaterilor ce au avut loc, tovarăşul **George Homoştean** a abordat numeroase aspecte ale activităţii de educaţie fizică şi sport din judeţ. Arătînd că **sub conducerea partidului au fost obţinute, pe acest tărîm, o serie de realizări notabile, vorbitorul a ţinut să precizeze că ele nu sînt, totuşi, pe măsura condiţiilor existente, a cerinţelor exprimate, a imperativelor prezentului şi — mai ales — ale viitorului. Asigurîndu-i pe cei prezenţi de întregul sprijin al Comitetului judeţean de partid**, tovarăşul Homoştean a dat numeroase sugestii noului Birou executiv al C.J.E.F.S.

(Continuare în pag. a 3-a)

ARGEŞ

Plenara, desfăşurată în sala Casei de cultură a sindicatelor din Piteşti, s-a bucurat de prezenţa tovarăşului **Gheorghe Năstase, membru al C.C. al P.C.R., prim-secretar al Comitetului judeţean de partid.**

Dezbaterile pe marginea materialelor supuse discuţiei au fost animate şi fructuoase. Argeşul a obţinut în 1972 o seamă de succese pe linia dezvoltării activităţii de educaţie fizică a maselor şi a sportului de performanţă, în consolidarea bazei materiale, succese concretizate în onorantul loc III ocupat în cadrul întrecerii dintre consiliile judeţene. Cu prilejul plenarei, tovarăşul **Emil Ghibu**, secretar al C.N.E.F.S., în numele Consiliului naţional, i-a felicitat pe argeşeni, înmînîndu-le diploma de onoare şi premiul atribuit.

Luînd cuvîntul, tovarăşul Gheorghe Năstase a subliniat **marea însemnătate pe care o prezintă pentru progresul sportului românesc recenta Hotărîre de partid, obligaţia patriotică de a se depune toate eforturile în vederea transpunerii ei neîntîrziate în viaţă. Evocînd experienţa pozitivă acumulată de judeţul Argeş în desfăşurarea unor activităţi sportive de masă, variate şi atractive, împletite cu acţiuni cultural-educative, primul secretar al Comitetului judeţean de partid a insistat asupra necesităţii lărgirii şi îmbogăţirii ei necontenite. Vorbitorul s-a referit, de asemenea, la cerinţele, în mod justificat mai mari, care se pun în faţa organizaţiilor sportive ale judeţului în pregătirea vîrfurilor, a elementelor apte să abordeze cu deplin succes marea performanţă.**

S-a apreciat că planul de măsuri

(Continuare în pag. a 3-a)

GORJ

La lucrările plenarei găzduite de sala Consiliului popular judeţean din Tg. Jiu, a participat tovarăşul **Gheorghe Paloş, membru al C.C. al P.C.R.**, prim-secretar al Comitetului judeţean de partid.

În cadrul discuţiilor, purtate sub semnul unui pronunţat spirit de analiză critică, vorbitorii au exprimat numeroase propuneri interesante şi utile, menite să conducă la îmbunătăţirea muncii în domeniul sportiv.

În cuvîntul său, tovarăşul **Gheorghe Paloş s-a referit la sarcinile noi şi complexe care revin activităţilor de educaţie fizică şi sport în contextul vastului proces ce se desfăşoară în ţara noastră de creştere a unor generaţii tinere, viguroase, bine pregătite, capabile să înfăptuiască măreţul program de construcţie a societăţii socialiste multilateral dezvoltate, preconizat de partid sub înţeleapta conducere a tovarăşului NICOLAE CEAUŞESCU.** Arătînd că judeţul Gorj are, prin relieful său variat şi prin pitorescul aşezărilor sale, mari disponibilităţi în dezvoltarea turismului, a drumeţiilor, a sporturilor de iarnă, vorbitorul a recomandat ca **acest obiectiv să se afle permanent în atenţia Biroului executiv al C.J.E.F.S. ce va fi ales. „Trebuie să se lucreze astfel, încît fiecare cetăţean al Gorjului să devină un practicant convins al exerciţiului fizic, al activităţilor în aer liber, pentru întărirea sănătăţii şi petrecerea plăcută a timpului liber"**, a spus în încheiere tovarăşul Gheorghe Paloş.

În Biroul executiv al C.J.E.F.S. au fost aleşi: **Constantin Drăgoescu**, secretar al Comitetului judeţean de partid, preşedinte, **Mihai Blaj**, prim-vicepreşedinte, **Pantelimon Găvănes-**

(Continuare în pag a 3-a)

PROLETARI DIN TOATE ŢĂRILE, UNIŢI-VĂ!

Sportul

ZIAR AL CONSILIULUI NAŢIONAL PENTRU EDUCAŢIE FIZICĂ ŞI SPORT

ANUL XXIX — Nr. 7391 — 4 PAGINI 30 BANI — Duminică 22 aprilie 1973

Tîrgu-Mu[reş]

MEDICINA IAŞI CONDUCE ÎN CAMPIONATUL DE ŞAH PE ECHIPE

Rezultatele surpriză continuă în finala campionatului naţional de şah pe echipe. După startul furtunos luat în competiţie, Universitatea Bucureşti a fost învinsă în runda a 3-a de către Petrolul, şi încă la două puncte diferenţă: $4^1/_2$—$2^1/_2$. Partos a cîştigat la Ghizdavu iar Radovici la Grinberg. În general, la mesele masculine avantajul ploieştenilor a fost copleşitor: 4—1! Electronica înregistrează consecutiv al treilea rezultat egal: $3^1/_2$—$3^1/_2$ cu Medicina Iaşi. I.T.B. a rezistat în faţa Constructorului ($3^1/_2$—$3^1/_2$), în schimb A.S.E. a fost întrecută, la scor foarte sever de Medicina Timişoara, 6—1, cel mai sever înregistrat pînă acum. Politehnica Bucureşti conduce cu $3^1/_2$—$2^1/_2$ în faţa lui C.S.M. Cluj (Drimer—Breazu 0—1), o partidă fiind întreruptă.

În clasament pe primul loc se află acum Medicina Iaşi, cu 5 puncte, urmată de Petrolul şi Universitatea, cu 4 puncte, Electronica, Constructorul şi Medicina Timişoara, cu 3 puncte etc.

AZI, DE LA ORA 17, PE STADIONUL DINAMO, ÎN „CUPA F.I.R.A." — SENIORI

CEA DE A TREIA PARTIDĂ DINTRE XV-le ROMÂNIEI ŞI MAROCULUI

● Scoruri favorabile românilor în meciurile precedente ● Oaspeţii aliniază o echipă tînără, cu certe calităţi ● Meciul va fi condus de arbitrul francez G. Genet.

Anul trecut, echipa României a învins pe cea a Marocului cu 58—6, în urma unui joc superior în toate compartimentele, fapt ilustrat, de altfel, şi de această acţiune a lui Suciu. Ce va fi astăzi? Răspunsul, după amiază, pe stadionul Dinamo

Cu partida pe care reprezentativa *României* o va susţine în compania *Marocului, azi, de la ora 17, pe stadionul Dinamo*, se încheie şirul evoluţiilor rugbyştilor noştri în actuala ediţie a prestigioasei competiţii internaţionale, dotată cu *„Cupa F.I.R.A."*

Avînd în vedere că în întîlnirile anterioare (în 1971, la Casablanca, şi în 1972, la Bucureşti) rugbyştii români au realizat victorii confortabile (25—0 şi, respectiv, 58—6), este de aşteptat ca şi azi balanţa succesului să se încline în favoarea lor. După cum ne mărturiseau cei doi antrenori, *Dumitru Ionescu* şi *Theodor Rădulescu*, sportivii noştri sînt hotărîţi să reediteze comportarea bună din partida susţinută în urmă cu o săptămînă, la Constanţa, cu Spania, practicînd *„un rugby organizat, cu o angajare fizică totală, cu o presiune în atac continuă, fără a se crea breşe între compartimente"*. O astfel de concepţie, dacă este aplicată cu consecvenţă, nu poate decît să pună, cît mai curînd, în valoare calităţile sportivilor noştri.

Echipa *Marocului* a susţinut ieri un antrenament, prilej cu care rugbyştii oaspeţi au demonstrat frumoase virtuţi tehnice, ceea ce ne face să credem că ei vor da o replică dîrză reprezentativei ţării noastre. De altfel, antrenorul *G. Tarroussou* ne-a declarat: *„Pentru noi, în situaţia actuală, întîlnirea cu „XV"-le român reprezintă o problemă de prestigiu, astfel că vom aborda meciul cu convingerea că trebuie să facem totul pentru a demonstra că rugbyul marocan este în continuu progres. Desigur, nu ne va fi uşor în faţa unei echipe cum este cea a României, dar vom încerca..."*

Aşadar, există toate premisele ca partida să ofere un reuşit spectacol rugbystic, la care, sperăm, să asiste cît mai mulţi spectatori.

Emanuel FANTANEANU

ROMÂNIA

Cristea — Motrescu, Nica, Marica, Peter — Nicolescu, Florescu — Tătucu, Dărăban, Mihalache — Dumitru, Postolache — Dinu, Popovici, Atanasiu.

ARBITRU: G. Genet (Franţa).

Bouchain, Benadi, Moussa — Tadili, Safaoui — Hamdi, Soulmi, Rahali — Ouadji, Gachaoui — Benouri, Khabbar, Koutbi, Fathaldi — Elfayache.

MAROC

ÎN ÎNTÎMPINAREA SĂRBĂTORII MUNCII ŞI A PRIMĂVERII

1 MAI

BOGAT PROGRAM DE ÎNTRECERI PENTRU IUBITORII SPORTULUI

● Mari crosuri în Capitală şi în ţară ● „Duminica porţilor deschise" pentru copii ● „Festivalul fetelor" la Constanţa ● Serbare cîmpenească polisportivă la Pucioasa

Alergările de cros, activitate sportivă larg accesibilă maselor de tineri, de oameni ai muncii, cuceresc tot mai mulţi adepţi, pretutindeni, la oraşe şi în mediul rural.

Cu fiecare zi care ne apropie de 1 Mai, tradiţionala sărbătoare a oamenilor muncii, sporesc numărul întrecerilor sportive dedicate acestui eveniment. Pretutindeni, în sectoarele Capitalei sau în oraşele şi satele patriei, tineretul dă viaţă unor frumoase iniţiative menite să aducă pe terenul de sport, în întreceri organizate în aer liber, mase cît mai largi de practicanţi ai exerciţiului fizic, după preferinţe şi aptitudini. Este un răspuns concret pe care tineretul, cu entuziasmul şi seriozitatea ce îl caracterizează, îl dă Hotărîrii Plenarei C.C. al P.C.R. din 28 februarie—2 martie a.c., importantului document de partid care recomandă ca tot mai mulţi cetăţeni ai patriei să păşească pe stadioane, în drumeţii şi excursii, în activităţi recreative în aer liber.

Iată, în cele ce urmează, cîteva din numeroasele acţiuni sportive de masă închinate zilei de 1 Mai, proiectate pentru această duminică.

★

ÎN CAPITALĂ, REŢINE ATENŢIA acţiunea clubului sportiv „Cutezătorii", intitulată sugestiv **„Duminica porţilor deschise"**. Este vorba de o suită de întreceri sportive ce vor fi găzduite, cu precădere, pe terenurile de la Palatul pionierilor. Organizatorii au în vedere, în primul rînd, un aşa-zis circuit de minifotbal: **copiii din secţia de fotbal-pitici a „Cutezătorilor" vor veni cu invitaţii lor, prieteni din cartier sau colegi de şcoală, şi vor organiza ad-hoc echipe de minifotbal, care vor participa la o competiţie-fulger...**

Tot în organizarea „Cutezătorilor", la Palat se va inaugura ciclul intitulat **„Atletismul duminical"**. Prima acţiune sportivă din cadrul acestui ciclu este rezervată miniatleţilor iubitori ai probelor de sărituri. (De notat că ciclul va continua în duminicile viitoare cu probe de alergări şi aruncări). Participă pionieri şi şcolari din toate sectoarele Capitalei. Cei mai buni dintre ei vor fi selecţionaţi în vederea organizării unui triatlon atletic care va avea loc către sfîrşitul lunii mai.

În fine, pionierii bucureşteni sînt invitaţi, duminică, şi la o mare întrecere de tenis de masă, în aer liber, pentru desemnarea celor mai bune mini-palete.

La această duminică a porţilor deschise de la Palatul pionierilor — ultima din actuala vacanţă de primăvară — copiii şi şcolarii vor avea la dispoziţie antrenori şi profesori de educaţie fizică din colectivul clubului sportiv „Cutezătorii" pentru organizarea întrecerilor şi pentru îndrumare tehnică.

DUPĂ SUCCESUL CROSULUI rezervat elevilor, Consiliul pentru

(Continuare în pag. a 3-a)

11 partide de box, azi, de la ora 10, la patinoarul „23 August"

FINALELE TURNEULUI „CENTURA DE AUR"

După 6 gale excelente, care au transferat interesul marelui număr de iubitori ai boxului din sala Floreasca în incinta mult mai încăpătoare a patinoarului „23 August" din Capitală, iată-ne în ziua finalelor care urmează să cearnă valorile în ultima instanţă. Din cele 10 ţări care şi-au prezentat mesagerii în ziua inaugurării, doar trei au reuşit să-şi menţină reprezentanţii pînă la actul final al turneului internaţional ce caută acum (şi va obţine) galoanele tradiţiei bune: „Centura de aur". Parcă în mod simbolic, cele trei ţări aparţin unor continente diferite (Europa, America, Asia) şi dacă am adăuga Africa (reprezentată în ring de boxerii ugandezi şi în tribune de cei ghanezi, sosiţi cu întîrziere) am avea tabloul geografic foarte larg al acestei competiţii ce-şi clădeşte acum prestigiul. De altfel, chiar în rîndurile participanţilor din străinătate am auzit exprimată opinia că, de la Jocurile Olimpice încoace, turneul de la Bucureşti este cea mai importantă competiţie internaţională.

Ce ne rezervă dimineaţa finalelor? O gală ce poate fi excepţională, cu participarea a 3 boxeri nord-coreeni, 5 cubanezi şi 14 români. Caracterul internaţional al reuniunii este subliniat de faptul că în afara celor 5 întîlniri strict româneşti (nu lipsite nici ele de semnificaţii), se găsesc pe program 6 meciuri între pugilişti cu naţionalitate diferită.

După părerea noastră, afişul galei are trei piloni de bază, parcă înadins simetric repartizaţi pe ordinea de desfăşurare a meciurilor. La categoria semimuscă, finalistul olimpic **Kim U Gil** va trebui să facă dovada virtuţilor sale în faţa proaspătului campion cubanez, **Jorge Hernandez**, într-un meci în care tehnica, forţa şi rezistenţa se îngemănează. La miezul reuniunii, din nou, supremaţia naţională a categoriei uşoare e pusă în discuţie, într-un repetat meci de mare atracţie şi de tensiune psihologică, între **Calistrat Cuţov** (care săptămîna aceasta a trecut cu bine examenul la psihologia de clasa a XII-a) şi veşnicul său prieten şi rival în ring **Paul Dobrescu**. După experienţa recentă de la Piteşti, este dificil de apreciat cum vor aborda cei doi oponenţi întîlnirea, dar am putea paria că schimburile de lovituri dintre ei vor ridica spectatorii în picioare. În sfîrşit, în finalul galei se află programată partida, pe care nu mai e nevoie să v-o recomandăm, dintre **Ion Alexe** şi campionul olimpic **Teofilo Stevenson**. Tehnica şi o ştiinţă a ringului, reconfirmată în meciul cu Dascălu, aversiunea faţă de vecinătatea corzilor şi abilitatea de a veni mereu la centru îl vor ajuta probabil pe Alexe să înfrunte duritatea de catapult a loviturilor lui Stevenson.

Victor BANCIULESCU

ÎN PROGRAM: Cuţov — Dobrescu, Toni — Romero, Alexe — Stevenson

(citiţi programul detaliat în pag. a 4-a)

VIZITE LA C.N.E.F.S.

Ieri, şefii delegaţiilor participante la turneul internaţional de box **„Centura de aur"**, precum şi arbitrii internaţionali aflaţi cu acest prilej la Bucureşti au făcut o vizită la C.N.E.F.S.

De asemenea conducerea C.N.E.F.S. a primit pe membrii marcanţi ai Comitetului Executiv al Federaţiei Internaţionale de Rugby Amator (F.I.R.A.), în frunte cu dl. **Marcel Batigne** (Franţa), preşedintele F.I.R.A., aflaţi la Bucureşti pentru sesiunea anuală a acestui for internaţional.

Oaspeţii au fost salutaţi cordial de general lt. **Marin Dragnea**, prim-vicepreşedinte al C.N.E.F.S. Cu prilejul vizitelor a avut loc un schimb de păreri în problemele actuale ale boxului şi rugbyului.

ASTĂZI, ÎN DIVIZIA A LA FOTBAL:

O ETAPĂ A DERBYURILOR

Prima etapă după întrerupere. Astăzi, a VI-a manşă a returului, bogată în partide echilibrate, chemate să facă „ordine" în clasament. Astăzi, de la ora 17, a XXI-a rundă a actualei ediţii programează următoarele meciuri:

C.S.M. REŞIŢA — STEAUA
U.T.A. — SPORTUL STUDENŢESC
PETROLUL — F.C. ARGEŞ
F.C. CONSTANŢA — S.C. BACĂU
„U" CLUJ — UNIV. CRAIOVA
A.S.A. TG. MUREŞ — C.F.R. CLUJ
RAPID — STEAGUL ROŞU
(Stadion „23 August")
DINAMO — JIUL
(Stadion Dinamo, ora 15, jocul fiind televizat).

Aceasta este etapa. O duminică, deci, cu destule derbyuri. Cele mai multe priviri se îndreaptă spre **Reşiţa, Arad, Ploieşti şi Constanţa**, acolo unde se vor disputa dueluri foarte importante pentru configuraţia celor doi poli ai clasamentului. Liderul, **Steaua**, măcinat de multe accidentări, dar şi cu atîtea ambiţii, are o sarcină grea la Reşiţa, unde elevii lui Reinhardt vor face totul pentru un rezultat care să-i ţină în cursa salvării. La Arad, un derby al „zonei fierbinţi". „Lanterna roşie", **Sportul studenţesc**, va încerca marea iluzie în faţa unei echipe căreia şi un punct pierdut, astăzi, i-ar înrăutăţi considerabil perspectiva. U.T.A. se chinuieşte, şi acasă, în acest început de sezon. Studenţii au luat un start bun în deplasare. Ceea ce ne face să credem că va fi o luptă echilibrată, pe Mureş. Nici constănţenii nu se gîndesc decît la victorie, acum, după ce au moralul refăcut, după remiza de la Bucureşti, în faţa liderului, în ultima etapă, acum cînd se află pe penultima treaptă a clasamentului. Haşoti şi elevii săi vor să pună, în sfîrşit, capăt acelor zile secetoase începute la 22 octombrie 1972 de cînd n-au mai cîştigat un meci! Băcăuanii n-au uitat, însă, că în campionatul trecut au scos un egal în briza mării. Joc interesant şi la **Ploieşti**, între liderul returului şi ultima clasată a acestui sezon. Piteştenii nu au pierdut nici un meci în retur, ploieştenii n-au cîştigat nici unul. Campionii au un golaveraj excelent în această primăvară (8—1), prahovenii unul îngrijorător (1—9). Echipa lui Halagian e hotărîtă să nu piardă nici această luptă. Pentru că a început să vizeze chiar titlul. Dar şi Oană aşteaptă prima victorie. Totul va depinde de cartea ofensivă...

Derby-uri de puncte şi orgoliu şi la Bucureşti (**Rapid — Steagul roşu**), Cluj (**„U" — Universitatea Craiova**) şi Tg. Mureş (**A.S.A. — C.F.R. Cluj**). Rapidiştii ştiu că au pierdut la scor anul trecut partida de la Bucureşti (1—5) şi ambiţiosul Tache Macri doreşte să frîngă o tradiţie nefastă. Craiovenii vor să continue seria lor favorabilă a deplasărilor, mai ales că se gîndesc la una din medalii, ei avînd de susţinut miercuri şi o restanţă acasă, cu echipa din Tg. Mureş. Universitarii clujeni nu sînt însă prea departe de zona învolburată şi, în numele ultimelor rezultate bune, vor forţa şi acum succesul. Iar la Tg. Mureş feroviarii clujeni, neînvinşi în acest retur, vor face totul pentru a menţine performanţa, deşi echipa lui Bone, căzută pe „nisipurile mişcătoare" ale clasamentului, nu are decît soluţia victoriei, dacă vrea să scape de coşmar. Singurul meci mai liniştit pare cel dintre **Dinamo şi Jiul**. Mai ales că dinamoviştii vor juca cu gîndul la un eventual eşec al liderului.

Mircea M. IONESCU

CLASAMENT

1.	STEAUA	20	9	7	4	30—18	25
2.	Dinamo	20	10	4	6	31—22	24
3.	Univ. Craiova	19	8	7	4	31—25	23
4.	C.F.R. Cluj	20	7	9	4	21—16	23
5.	F.C. Argeş	20	9	4	7	29—18	22
6.	S.C. Bacău	20	8	6	6	23—22	22
7.	Jiul	20	9	4	7	28—25	22
8.	Petrolul	20	7	6	7	15—20	20
9.	Steagul roşu	20	7	5	8	27—15	19
10.	„U" Cluj	20	7	5	8	18—29	19
11.	Rapid	20	5	8	7	20—19	18
12.	A.S.A. Tg. Mureş	19	8	1	10	26—31	17
13.	U.T.A.	20	5	7	8	21—28	17
14.	C.S.M. Reşiţa	20	4	9	7	20—28	17
15.	F.C. Constanţa	20	5	6	9	15—26	16
16.	Sp. studenţesc	20	3	8	9	21—37	14

O TEMĂ DE ACTUALITATE: SPAŢIILE DE JOACĂ, SPORT ŞI AGREMENT

ZONELE VERZI, PERIMETRE ALE SPORTULUI ŞI RECONFORTĂRII, MIJLOACE DE COMBATERE A POLUĂRII

Răspunsul tovarăşului ION TROCARU, vicepreşedinte al Consiliului popular al municipiului Ploieşti

Referindu-ne la spaţiile de joacă, sport şi agrement din oraşul Ploieşti, evident, nu putem spune că situaţia existentă este bună, că numărul acestora satisface necesităţile fireşti ale celor mici şi mari de a face mişcare — fie joacă, fie sport — în aer liber. Dimpotrivă, aş zice. Dar înainte de a vorbi despre ceea ce avem în municipiu, despre preocupările şi planurile noastre în această direcţie, aş dori să fac o precizare în ceea ce priveşte oraşul în sine. Din punct de vedere urbanistic Ploieştiul a fost vitregit în trecut. El era socotit centru petrolifer; din această zonă burghezo-moşierimea scotea bani frumoşi, dar... atît. Nici o preocupare deosebită pentru a dezvolta oraşul, de a-l face modern. Astfel, centrul judeţului de unde izvora „aurul negru" a fost lăsat la condiţia precară a unui oraş de provincie.

Dar, aşa cum se scria şi în raidul-anchetă apărut în ziarul „Sportul". **Ploieştiul a crescut în anii noştri pe plan urbanistic şi edilitar, ca o necesitate firească, pornită din avîntul economic şi social al judeţului Prahova, judeţ cu pondere mare în industria ţării. În trei puncte cardinale ale oraşului — nord, sud, vest — s-au ridicat cartiere noi în care trăiesc mii de oameni, în condiţii bune, civilizate, de viaţă.** Evident, noi ştim că locuitorii acestor blocuri au nevoie de spaţii de agrement şi sport, pentru ei înşişi, unde să se poată deconecta după orele de muncă, unde prin mişcare, să se fortifice, de locuri de joacă pentru copiii lor. A existat un plan în această direcţie, respectat în general, de amenajare a unor spaţii de joacă pentru cei mici, a unor baze simple pe care nu este acum cazul să le enumerăm. Este drept, însă, că la ora actuală, în cartierul Nord sînt doar terenuri de joacă pentru copii mici. **În schiţa de sistematizare a acestui cartier există însă prevăzută amenajarea unui parc cuprinzînd şi terenuri de sport, de fapt un parc al pionierilor, care să fie situat în spatele unităţii industriale I.C.I.L.** În acest sens avem de-acum aprobările necesare. De asemenea, există prevederi pentru construirea unor noi spaţii de joacă destinate copiilor pînă la 7 ani.

De altfel, trebuie reţinut că **în municipiul**

(Continuare în pag. a 3-a)

Nadia Comăneci (dreapta), împreună cu gimnasta sovietică Lena Primak.

MECIUL DE GIMNASTICĂ

ROMÂNIA — U.R.S.S. (tineret)

NADIA COMĂNECI ŞI NICOLAE OPRESCU ÎNVINGĂTORI LA INDIVIDUAL COMPUS

● *Pe echipe, au cîştigat formaţiile oaspete*

Pentru mulţi iubitori ai gimnasticii din Capitală, prezenţi ieri după-amiază în sala Floreasca, întîlnirea internaţională dintre echipele de tineret ale Uniunii Sovietice şi României a confirmat, o dată mai mult, forma bună pe care o deţine la acest început de sezon talentata noastră gimnastă Nadia Comăneci, cea care cu numai o săptămînă în urmă îşi înscria atît de spectaculos numele printre învingătoarele campionatelor internaţionale ale ţării noastre. Cu excepţia bîrnei, tînăra maestră de 12 ani a cîştigat ieri toate aparatele, cu note care vorbesc de la sine despre marea ei măiestrie: 9,50 la sărituri, 9,70 la paralele şi sol, în urma unor exerciţii care au stîrnit ropote de aplauze în tribune. Cu mai multă concentrare, Nadia ar fi putut cîştiga şi cel de-al patrulea aparat. Din echipa ţării noastre au făcut parte şi alte gimnaste de vîrsta Nadiei: Mariana Cojanu şi Teodora Ungureanu care, în general, au avut de asemenea o comportare bună, Ungureanu clasîndu-se, de pildă, pe locul 4.

Echipa de tineret a Uniunii Sovietice, de o remarcabilă omogenitate valorică, s-a impus — prin execuţii dinamice şi cu o plastică deosebită a mişcării — la sol, aparat pe care l-a şi cîştigat detaşat. Lena Kolesnikova şi Nataşa Cebotnikova au fost cele mai bune din formaţia oaspete.

La băieţi, întrecerea s-a consumat sub semnul superiorităţii sportivilor sovietici, care în final au cîştigat pe echipe la o diferenţă apreciabilă. La individual compus victoria a revenit românului Nicolae Oprescu. Din nou, calul cu minere a cîntărit foarte greu la insuccesul general al echipei noastre. De remarcat că la inele pe primele două locuri s-au clasat Nicolae Oprescu şi Mihai Borş, cu execuţii foarte valoroase.

Rezultate tehnice: feminin — echipe: U.R.S.S. 184,35; România 183,90; **individual compus:** Nadia Comăneci 37,95, Lena Kolesnikova 37,20, Nataşa Cebotnikova 37,15, Teodora Ungureanu 37,00, Flora Gilmutdinova 36,80, Felicia Bejan 36,30; **masculin — echipe:** U.R.S.S. 274,30; România 270,15; individual-compus Nicolae Oprescu 55,30, Fanis Latipov 55,25, Ararat Petrosian 54,95, Aleksandr Diteatin 54,80, Gheorghi Iudenko 54,20, Liviu Mazilu 53,55.

Constantin MACOVEI

801

Sportul Magazin

LA UN POPAS AL AMINTIRILOR

EXPOZIȚIA „UN SFERT DE SECOL ÎN ORIENTAREA TURISTICĂ"

Cîțiva pasionați ai orientării turistice au socotit că nu se cade să trecem impasibili pe lîngă o aniversare ce însumează un sfert de veac de activitate în țara noastră a acestui sport născut sub cerul și în codrii Scandinaviei.

Au adunat (într-o sală pusă cu amabilitate la dispoziție de Clubul Finanțe-Bănci) mărturiile entuziasmului care i-a purtat prin toate colțurile țării, prin atîtea păduri, coborînd văi și urcînd coline pentru că stadionul lor este însăși natura. Natura aceasta generoasă care trezește ori amplifică în noi sensibilități și afecțiuni fiindcă tot ceea ce am văzut în această expoziție dovedește un emoționant atașament față de sportul cu harta și busola. Cine ar fi crezut — de pildă, — că organizatorii primului concurs din țara noastră (desfășurat în toamna lui 1947, pe colinele din preajma Aradului) aveau să păstreze cele două file mari, despuse dintr-un registru, pe care o mînă — grăbită sau emoționată — a consemnat mai mult decît rezultatele unei competiții, un adevărat act de naștere al orientării sportive pe meleagurile țării noastre ?

De la acest exponat care marchează momentul de debut, privirea parcurge, în continuare, un bogat și variat material documentar : hărți de cele mai felurite tipuri, regulamente și broșuri cu îndrumări, cupe, plachete și insigne, ecusoane și fanioane, tăieturi din ziare și fotografii... cercetate cu atîta nostalgie de cei ce s-au descoperit în ele ! Și întreaga expoziție gravitează în jurul unui mic copac pe care inspirații organizatori au fixat un post „mut" de control.

Să mulțumim realizatorilor acestui popas al amintirilor (în fruntea lor se află entuziastul Dan Alexandru) pentru că ne-au dat prilejul să străbatem, cu privirea și gîndul, cei 23 de ani din viața unui sport cu frumuseți și virtuți nu îndeajuns de cunoscute pe cît ar merita !

Sebastian BONIFACIU

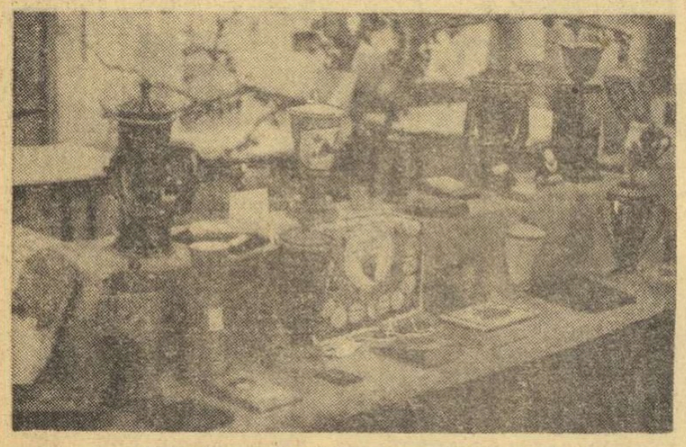

Mărturiile unei activități de-un sfert de secol.

RĂSPUNSUL — SURPRIZĂ...

Întrebat care este principalul element necesar unui fotbalist talentat pentru a deveni o stea de primă mărime, Uwe Seeler a cerut un moment de gîndire. Apoi, a zîmbit ziariștilor, rugîndu-i să uite întrebarea abia pusă, căci — a spus Seeler — răspunsul nu le va servi la nimic, constituind o mare surpriză.

La insistențele gazetarilor, ex-internaționalul vest-german a replicat : „Dacă ai talent, indiferent pe ce post joci, ca să devii fotbalist de clasă mondială ai nevoie, înainte de toate de o soție care să te înțeleagă. Soția este cel mai bun coechipier al unui jucător de fotbal !".

A fost rîndul ziariștilor să zîmbească...

LUCICĂ

Omul cu părul alb, pe care-l sărbătorim astăzi în ring, acolo unde-i stă bine aprigului luptător cu mănuși, n-a fost întotdeauna așa. Prima imagine de care ne amintim este aceea a „băiatului de ciocolată" (cum, inspirat, i-a zis George Mihalache în titlul unei biografii mult așteptate) : acolo, printre corzile improvizate ale unei săli de periferie din Paris, unde împreună cu o somitate pugilistică a vremii, cu Al. Brown-Panama, se fotografia sub privirile galeșe ale regretatului Maurice Chevalier. Apoi, prin file de jurnal îngălbenite, prin cărți (desul de rare), dar mai ales prin albumele de amintiri, apar imaginile unor arene, de-a lungul și de-a latul Europei, ba chiar și dincolo de Canalul Minecii, imagini cu băiatul brunet care purta cel mai românesc dintre numele românești și care înfrunta cerbicia și vînjozenia tineretului de pe continent, nu într-o singură categorie, nu în două, ci în trei categorii de greutate, și nu într-un an-doi, ci într-o perioadă de zece ani care a făcut din el unul dintre cei mai prodigioși boxeri ai palmaresului european. Dacă ne gîndim bine, asemenea ispravă n-a mai reușit decît Georges Carpentier...

„Cine cercetează istoria sportului românesc între cele două războaie și încearcă să citeze cele cîteva nume care s-au distins în această epocă, va începe probabil cu Lucian Popescu, boxerul care a deținut de trei ori titlul de campion european : la categoria muscă — în 1930, la categoria cocoș — în 1931 și la categoria pană — (remarcați răstimpul !) în 1939. El a fost prototipul talentului sportiv românesc din acea vreme, iar pentru noi, cei mai vechi în lumea boxului — modelul pistonului de stînga.

Astăzi, la vîrsta pensionării, cel pentru care boxul a reprezentat viața însăși, poate întocmi un frumos bilanț. Pugilist de neobișnuită longevitate, apoi antrenor și consilier tehnic neprețuit, Lucian Popescu merită toată stima noastră.

Victor BĂNCIULESCU

UN REMARCABIL TALENT AL GIMNASTICII NOASTRE FEMININE

NADIA COMĂNECI, FETIȚA CARE POATE FACE MINUNI...

Sînt toate motivele să se aprecieze că pe firmamentul gimnasticii noastre feminine strălucește puternic o nouă stea. Este vorba de proaspăta campioană internațională a țării noastre, Nadia Comăneci, elevă în clasa a V-a la Liceul cu program de educație fizică din municipiul Gh. Gheorghiu-Dej, membră a asociației sportive Flacăra din același oraș.

În vîrstă de 12 ani, talentata sportivă este autoarea senzaționalei victorii repurtată în cadrul celei de a XVI-a ediții a internaționalelor de gimnastică ale României, după o evoluție care a entuziasmat publicul prezent în sala Floreasca din Capitală. Pentru că, la drept vorbind, nu e puțin lucru să le întreci categoric — la toate aparatele — pe cele mai bune componente ale lotului olimpic al țării, ca să nu mai amintim că în concursul respectiv au fost prezente și gimnaste valoroase din R. D. Germană, Uniunea Sovietică, Polonia sau Cehoslovacia.

Deoarece pentru marele public Nadia Comăneci este aproape o necunoscută, am solicitat-o chiar pe ea și pe antrenorul care îi îndrumă pregătirea, Bela Karoly, să ne vorbească despre primii pași în sport, despre primele semne ale talentului și afirmării în gimnastică.

„Preocuparea noastră de a alcătui o grupă de sportive cu care să începem o pregătire organizată — ne spune antrenorul — **ne-a purtat pașii și pe la cîteva grădinițe din oraș. Nadia s-a impus de la bun început prin calități deosebite : mobilitate, detentă, viteză — acestea fiind, de altfel, și probele testului nostru. Apoi, la sala de gimnastică, ea a continuat să se afirme în grupul de 26 de fetițe cu care lucram, dovedind o coordonare foarte bună a mișcărilor. Învăța cu ușurință elementele care i se propuneau, la fiecare antrenament dorea să afle ceva nou din secretele gimnasticii. Dîrzenia, ambiția, istețimea, curajul și perseverența au ajutat-o să urce destul de repede treptele măiestriei sportive, după numai un an de pregătire ajungînd să concureze la categoria a IV-a, în cadrul campionatului republican pentru copii".**

„Am fost foarte bucuroasă în 1969 cînd mi s-a permis să concurez în compania celor mai buni copii ai țării — intervine Nadia. **Am ocupat abia locul X la individual compus, dar echipa s-a clasat pe locul I. Am fost tare fericite ! Un an mai tîrziu, tot la categoria a IV-a, m-am clasat pe locul al III-lea. Eram nespus de bucuroasă : pentru prima oară pe un podium de premiere într-o întrecere individuală. În 1971, rezultatele mele se îmbunătățesc mult. În Polonia, locul I la individual compus în meciul cu selecționata de tineret a țării gazdă, precum și cîștigătoare a două probe la „Cupa speranțelor olimpice" în Bulgaria, — paralele și bîrnă. Aș fi putut cîștiga și la individual compus, dar la sol am ratat un element de mare dificultate (salt 360) ; în același an — locul al II-lea la campionatul republican la categoria a III-a. În 1972 am trăit satisfacția cuceririi primului meu titlu de campioană națională : la Cluj, am ocupat locul I la categoria a II-a. În meciurile cu echipele de junioare ale Ungariei și R.S.F.S.R. am cucerit locul I la individual compus, iar la „Cupa F.R.G." m-am clasat a II-a, în cadrul categoriei a II-a".**

Și iată că 1973 îi aduce cel mai mare succes din scurta-i carieră sportivă, succes care o poate lansa spre alte rezultate prestigioase. Seriozitatea în pregătire, munca fără preget la antrenamente, dorința de a învăța mereu, de a-și perfecționa măiestria reprezintă o garanție că Nadia Comăneci, împreună cu alte colege talentate din echipa antrenată de Bela Karoly, poate relansa gimnastica noastră feminină.

Constantin MACOVEI

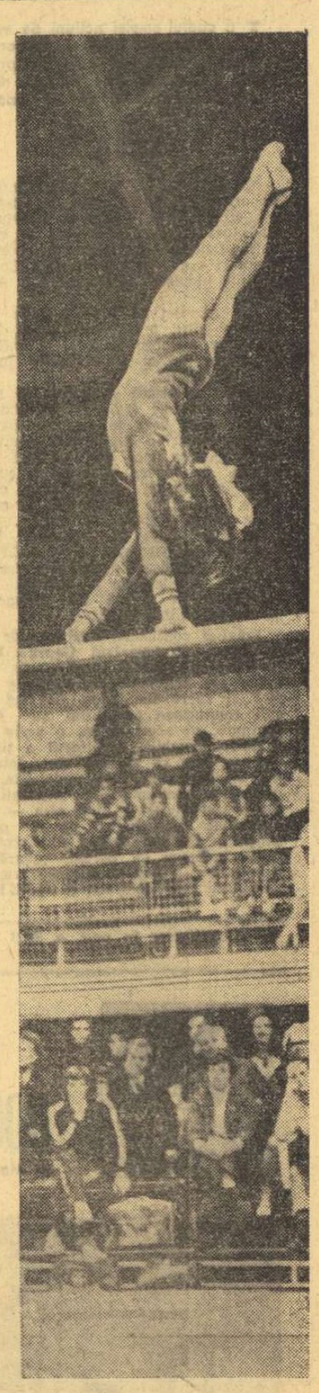

FAȚA NEVĂZUTĂ A C.M. DE TENIS DE MASĂ DE LA SARAJEVO

Spectaculozitatea meciurilor, avalanșa surprizelor și entuziasmul temperamentalului public iugoslav au creat o ambianță cu totul aparte ediției a 32-a a campionatelor mondiale de tenis de masă, apreciate pe bună dreptate drept cele mai dificile din întreaga istorie de 47 de ani a acestei competiții. Dar, pe filmul marii întreceri care a ținut timp de zece zile capul de afiș al sălii Skenderija din Sarajevo, au fost înscrise și alte secvențe decît cele consemnate pe mesele de joc și ele de un interes deosebit pentru cei care au urmărit la fața locului sau de la distanță confruntarea așilor mondiali ai paletei.

● În zilele concursurilor, fostele glorii ale tenisului de masă, reunite în cadrul „Clubului Swaythling" s-au întîlnit de cîteva ori, discutînd și perfectînd o serie de lucruri privind propășirea sportului lor favorit. Astfel, i-am văzut deseori împreună pe niponul **Ogimura**, iugoslavul **Dolinar**, maghiarul **Sido**, englezul **Leach**, **Andreadis** (Cehoslovacia) și alți campioni ai lumii de acum 20 de ani. Cu acest prilej, a fost ales și noul președinte al clubului (în locul regretatului Victor Barna). El este irlandezul **Joe Veselsky**, vicepreședinți fiind Ogimura și Dolinar.

● La Skenderija a funcționat pe perioada campionatelor un serviciu medical alcătuit dintr-un mare număr de reputați specialiști. Volumul de muncă a fost deosebit, dacă ne gîndim că numai într-o singură zi au fost efectuate 13 intervenții. Pe lîngă japonezul **Takashima** și suedezul Persson, s-a aflat sub îngrijire medicală și Hans Alser, antrenorul echipei R.F. Germania (ca urmare a unei acute crize de rinichi).

● Dar, în vreme ce unii jucători au fost prea solicitați de această competiție-maraton, alții au avut la Sarajevo o prezență mai mult simbolică. Cum am putea altfel aprecia comportarea unui sportiv din Curaçao, **Franklin Mathulda**, care **a pierdut un set la... zero** în singura partidă susținută la C.M., cea cu maghiarul Beleznai. Un adevărat record în materie !

● Ziariștii prezenți la Skenderija au acordat **trofeul fair-play „Richard Bergmann"**, suedezului **Stellan Bengtsson**, fostul deținător al titlului suprem de la Nagoya (1971).

Moment de neuitat. Miho Hamada și Maria Alexandru primesc trofeul de campioane mondiale

Foto : Bora VOJNOVICI — Novi Sad

● Majoritatea întîlnirilor importante au fost televizate în direct atît în Iugoslavia, cît și în alte țări de pe continentul nostru. Mai mult chiar, prin intermediul unui satelit, imaginile au fost transmise zilnic și în Japonia. Este ușor de înțeles satisfacția telespectatorilor niponi care au putut urmări ca „martori oculari" evoluția reprezentantei lor, Miho Hamada, alături de campioana României, Maria Alexandru.

● După victoria lui Gomozkov asupra lui Bengtsson, primul a declarat, printre altele, că a fost încrezător în forțele sale. Probabil că așa a fost, dar emoții tot a avut. Altfel cum s-ar putea explica faptul că a intrat în terenul de joc în... pantofi de stradă, pe care i-a schimbat doar la intervenția amuzată a antrenorului său.

● Prin intermediul, radioteleviziunii din orașul gazdă, s-a realizat un film color, de 15 minute, despre aceasta a 32-a ediție a C.M.

● Întrecerile de la Sarajevo s-au bucurat de o largă popularizare. 239 de ziariști și diverși alți comentatori de la posturile de radio și televiziune din 25 de țări au asigurat informarea cotidiană.

Constantin COMARNISCHI

SURPRIZELE ARHIVEI

Cercetătorii arhivei din Dijon au găsit, printre vechile documente, o adevărată... cronică sportivă a luptei desfășurate cu prilejul vizitei regelui Henric al VIII-lea în Franța, între suveranul britanic și regele Franței, Francisc I.

Cronica aduce o serie de detalii, privind greutatea și talia adversarilor. Englezul era scurt, gras și foarte puternic. În schimb, francezul era înalt, svelt și foarte iute. Victoria a fost obținută de Francisc I, cu ajutorul unei piedici, astfel că istoricul meci poate fi încadrat în categoria luptelor libere.

COCOȘII...

Nu demult, în localitatea Twickenham, s-a desfășurat unul dintre meciurile de rugby tradiționale ale continentului, opunînd reprezentativele Angliei și Franței, confruntare încheiată cu victoria rugbyștilor britanici, cu 14—6.

Dacă scorul întîlnirii nu constituie o surpriză, mai interesant ni s-a părut „apelul" publicat, la Londra, de cotidianul „Times", cu o săptămînă înaintea partidei de la Twickenham.

Dînd cuvîntul unui reprezentant al

INTERZIȘI !

Ministerului agriculturii, „Times" a atras atenția infocaților suporteri francezi că nu vor avea acces pe insulă cu tradiționalele lor mascote, zglobiii cocoși vopsiți în culorile naționalei : **„Francezii trebuie să știe că găinile și cocoșii care vor fi aduși pe teritoriul britanic, vor rămîne, obligatoriu, în carantină. Așa prevede legea. Purtătorii lor vor fi considerați în flagrant delict și amendați".**

Se vede că lipsa mascotelor a cîntărit greu în balanța rezultatului...

RÎNDURI PENTRU UN CĂLĂREȚ

Succesele obținute de echipa națională hipică la concursurile internaționale de călărie din anii 1935—1940 și primul succes olimpic al României, din 1936, au umplut de bucurie și admirație sufletele tuturor iubitorilor de sport din țara noastră.

Această admirabilă cavalcadă a fost condusă de marele călăreț Petre Kirculescu. De altfel, primele evoluții hipice, cu calul Val-Virtej, în anul 1922, i-au adus și primele victorii, urmate de cele cu calul Calif, cu care a repurtat succese în Franța.

Călăreț multilateral, Petre Kirculescu s-a distins de asemenea în probele de obstacole și de concurs complet, culminînd cu locul al treilea obținut în proba olimpică de dresaj din 1936, la Berlin.

Numele lui Petre Kirculescu este strîns legat de „ciracii" lui (așa cum îi numea adesea) Henri Rang, Felix Topescu, Const. Apostol, Toma Tudoran, Const. Zahei, Alex. Pîrcherea, Ioan Epure și alții, pe care i-a purtat cu glorie pe arenele hipice din Anglia, Austria, Belgia, Elveția, Franța, Germania, Italia, Polonia și alte țări.

Neobosit pînă în zilele nu demult trecute, s-a străduit ani în șir să transmită arta lui generației actuale, avînd mulțumirea să și culeagă roadele acestei străduințe.

Într-un mormînt proaspăt săpat, la Sibiu, Petre Kirculescu a luat cu el lacrimile noastre de recunoștință, lăsîndu-ne în schimb moștenire exemplul lui de dăruire pentru acest sport.

FELIX ȚOPESCU

ION VOINESCU A PĂRĂSIT, DE MULTĂ VREME, POARTA, DAR PREGĂTEȘTE MEREU ALȚI URMAȘI

Ion Voinescu, fostul portar al naționalei, se află în fața mea și nu schițează nici un gest de surprindere cînd îl „atac" frontal :

— Aș vrea ca fostul portar Voinescu, să-mi vorbească numai de portarii prezenți și de cei viitori...

— Cu mare plăcere, acceptă Voinescu surîzînd. Apoi, revenind mai grav, precizează : pe cei care vor să-și aleagă postul de portar i-aș sfătui să chibzuiască foarte bine înainte de a se decide. Postul de portar e cel mai frumos, cel mai spectaculos, dar în același timp, și de cea mai mare răspundere. Nu greșesc de fel cînd susțin că marile echipe, cu performanțe deosebite în soccerul mondial, au beneficiat de portari de clasă, care au determinat realizarea celor mai răsunătoare victorii.

— Cum ai ales postul de portar ?

— Din dorința de a contribui cît mai mult la victoria echipei în care jucam. Și-apoi, a mai fost ceva. Copil fiind, îi văzusem apărînd pe David și Pavlovici. Asta explică totul !

— Cine este omul care a influențat hotărîtor cariera d-tale ?

— Baratky, care era antrenor în 1947 la Dermagant Tg. Mureș El m-a învățat meseria adevărată ! Șuturile sale necruțătoare, care mă proiectau în toate direcțiile porții, m-au făcut să simt pe piele proprie cît de mult te poate solicita această îndeletnicire, dar și cît de multe satisfacții îți poate oferi, dacă muncești serios. Pentru Baratki, pregătirea cu portarul nu avea o durată limitată. Ședința începea după terminarea antrenamentului propriu-zis cu echipa, și ținea pînă nu mai vedeam mingea de întuneric. Același lucru l-a continuat cu mine, la Metalul București și Augustin Botescu. Și tot în acest stil lucrez și eu acum cu „minjii" mei.

— Nu știu dacă ai citit o declarație mai veche a lui „Costică" Toma în legătură cu duelurile pentru titularizare la C.C.A....

— Am citit și pot spune că n-a exagerat cu nimic. Și aș mai adăuga ceva : rivalitatea Toma — Voinescu a folosit din plin amîndorura și fotbalului nostru, în general. Noi eram în stare să ne antrenăm pînă la miezul nopții, fiecare așteptînd ca celălalt să plece primul ! Iar cînd era vorba de un pahar de bere, fiecare căuta să bea numai jumătate, cu gîndul că a doua zi, această... restricție, îl va ajuta să fie în formă și mai bună. Trebuie, însă să precizez încă o dată că rivalitatea noastră, se limita numai la pregătirea sportivă. În rest, noi am fost întotdeauna cei mai buni prieteni, iar cînd unul simțea că este într-o zi mai slabă, ceda locul celuilalt. Poarta echipei C.C.A. era un bun comun pe care îl vegheam amîndoi cu aceeași grijă.

— Cu ce „produse" te mîndrești, actualmente, în calitate de antrenor la Steaua și la lotul național de juniori ?

— Am scos, pînă acum, doi „cerberi" destul de buni : Eftimescu, de la Dinamo tineret și Nicolae, de la Steaua tineret. Am lucrat și cu Iordache în perioada cînd n-avea drept de joc încă și, judecînd după ambiția și calitățile de care face dovadă, sînt convins că poate urca mai sus.

— Se spune, de asemenea, că Ciurea, portarul naționalei de juniori, trebuie să-ți mulțumească pentru multe lucruri pe care i le-ai arătat.

— Ciurea e un băiat foarte talentat și eu nu l-am obișnuit decît cu cîteva lucruri : să muncească mai mult, să-și îmbunătățească „priza" și să aibă mai mare curaj cînd intervine la mingile din careul de 16 !

— Ți-a fost ușor să lucrezi cu el ?

— Da, mărturisesc că a mers destul de ușor. Asta din cauză că, așa cum, eu cu ani înainte, îi declaram admirație lui Mircea David, idolul copilăriei mele, tot așa, Ciurea mi-a mărturisit într-o zi că întotdeauna a visat să devină un portar ca Voinescu... Sînt convins că Ciurea va deveni un portar de care se va vorbi... Numai să nimerească la o echipă bună.

— O ultimă întrebare : cum crezi că se vor comporta juniorii noștri în turneul final, din Italia ?

Ion Voinescu surîde :

— A fost vorba că discutăm numai despre... portari, nu ? Ei bine, promit de pe acum, că Ciurea al meu își va face datoria !

George MIHALACHE

Ion Voinescu, asul plonjoanelor, în anii lui de glorie, pe vremea duelurilor sale cu Constantin Toma

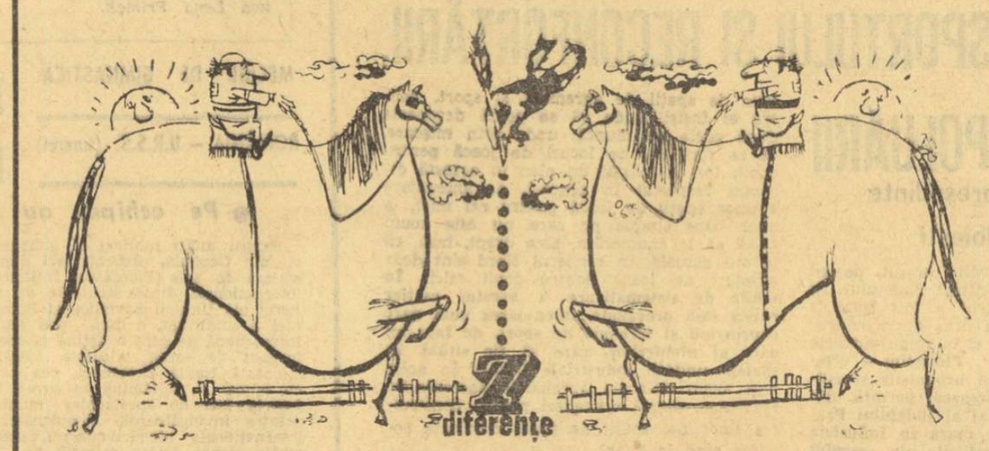

Vă invităm să descoperiți cele 7 diferențe dintre aceste două desene ale caricaturistului CLAUDIU (unul dintre aceste desene este inversat)

RĂSPUNDE Ion Poștașu

MIHAI SURDU și GELU NISTOR, NADRAG. Recentul turneu de tenis de la Barcelona, cîștigat de Năstase, nu face parte din seria de turnee programate în cadrul „Marelui premiu F.I.L.T.". Startul în această competiție se va da în luna mai.

EMERIC FUNER, VIȘEUL DE SUS. **„Sînt un înflăcărat utist și aș vrea să le scriu cîteva rînduri fotbaliștilor de la U.T.A. Vă rog, deci, să-mi dați adresa".** V-o dau : strada Poetului nr. 1, Arad. Numai să deschidă plicul, cei de la U.T.A. Fiindcă, în ultimul timp, probabil, au primit numai scrisori pline de critici și de reproșuri ! Așa e cînd ai fost campioană și acum lupți să nu retrogradezi. Dar, și în această luptă este nevoie de suporteri. Și dv., se pare, sînteți unul dintre aceștia, alături de echipa preferată, și la bine și la rău. Vă felicit !

NICOLAE SCUTARU, BUCUREȘTI. 1. Dacă s-a consumat timpul regulamentar de joc, în clipa cînd s-a înscris un gol, arbitrul va fluiera terminarea reprizei sau a meciului, fără ca jocul să mai fie reluat de la centru. 2. Un catren, adresat celor de la Sportul studențesc, atît de des schimbători ai tricourilor :

Prin campionat ne plimbă,
Tot în alt echipament.
Doar un lucru, ei nu-și schimbă :
Locul lor din clasament !

CONSTANTIN MIHĂILOIU, MĂRGĂRITEȘTI. „Încercare nereușită", cum ne spune în limbaj sportiv. Dar, parcă am întrezărit un mic simbure de umor în epigrama trimisă. De aceea, v-aș sfătui să mai încercați.

DAN BUCUR, BUCUREȘTI. În prima ediție a „Turneului Campionilor" disputat la 12 decembrie 1971 (la Paris), fiile Năstase l-a învins, în meciul final, pe Stan Smith cu 5—7, 7—6, 6—3. De altfel, în acel turneu, Năstase n-a pierdut nici un meci, obținînd alte cinci victorii asupra lui Graebner, Franulovici, Kodes, Barthes și Richey.

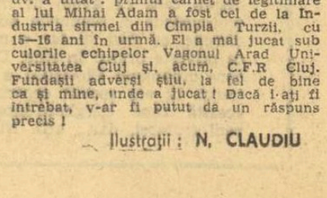

ING. ION GHIVERCEA, BREZOI. Întrucît ați avut numeroase discuții cu colegii de serviciu în privința jucătorului Stana, portarul Chimiei Rm. Vîlcea, vreți să știți dacă acesta a apărat, într-un timp, și poarta echipei Dinamo București. Unii dintre dv. se pare, nu vor să-l creadă pe Stana, pe cuvînt. Îmi pare rău că nu mi-a cerut mie o... adeverință. I-aș fi dat-o cu plăcere, pentrucă v-a spus adevărul.

DRAGOȘ VACARIUC, SIBIU. Am primit cele trei schițe trăduse de dv. Una este mai bună ca cealaltă. Deci, vor apare !

ASPAZIA CIORNEI, DUMBRĂVENI. **„Eu susțin că mijlocașul dinamovist Cornel Dinu, pe care îl simpatizez foarte mult pentru jocul ce-l prestează, are mai multe selecționări în echipa națională decît Dumitrache, iar soțul meu susține invers".** Dacă, în căsnicia dv., nu se ivesc discuții și contrazîceri decît pe teme sportive, sînteți niște oameni fericiți. De invidiat, chiar ! În orice caz, cunoștințele dv. sportive par să fie superioare celor ale soțului dv. Dinu are 11 prezențe mai mult decît Dumitrache, în echipa națională. 34 față de 23 !

OVIDIU NICOLAESCU, BUCUREȘTI. **„Sîntem un grup de tineri care iubim sportul și sîntem dornici de a-l practica. Vrem să avem o sănătate perfectă și un fizic frumos. De aceea, am vrea să ne spuneți unde am putea practica culturismul".** Vă pot da patru adrese : Dinamo, Rapid, Progresul și Olimpia. Fixați-vă la una din ele, în funcție de cartierele în care locuiți. Vă urez, tuturor, succes.

MICU PITICA, TUȘNAD. Prietenul dv. a uitat : primul carnet de legitimare al lui Mihai Adam a fost cel de la Industria sîrmei din Cîmpia Turzii, cu 15—16 ani în urmă. El a mai jucat sub culorile echipelor Vagonul Arad Universitatea Cluj și, acum, C.F.R Cluj. Fundașii adverși știu, la fel de bine ca și mine, unde a jucat ! Dacă l-ați fi întrebat, v-ar fi putut da un răspuns precis !

Ilustrații : **N. CLAUDIU**

PLENARE ALE CONSILIILOR JUDEȚENE

BOTOȘANI

Desfășurată într-o atmosferă specifică de lucru, abordînd problemele principale ale muncii de viitor, detaliate în planul de măsuri, cu intervenții practice, la obiect, plenara a reprezentat un moment important în viața sportivă din această parte a țării, după cum arăta în cuvîntul său, făcînd bilanțul lucrărilor, tovarășul Mihail Bîrlacu, secretar al Comitetului județean de partid.

Cel mai important este, a subliniat vorbitorul, să se treacă acum, de îndată, la realizarea concretă a obiectivelor propuse, în spiritul Hotărîrii de partid.

Din Biroul executiv al C.J.E.F.S. nou ales fac parte: **Nicolae Iliuță**, șef de secție la Comitetul județean de partid, președinte, **Gheorghe Paraschiv**, prim-vicepreședinte, **Ion Chiorăscu**, vicepreședinte al Consiliului popular județean, **Gheorghe Zală**, președintele Consiliului județean al sindicatelor, **Ion Dragomir**, prim-secretar al Comitetului județean U.T.C., **Teodor Clopotici**, președintele Consiliului județean al Organizației pionierilor, **Mihai Matei**, inspector general al Inspectoratului școlar județean, vicepreședinți, **Boris Minteanschi**, secretar, și încă 7 membri.

ARGEȘ

(Urmare din pag 1)

răspunde prin obiectivele ce și le-a propus tuturor acestor însemnate probleme.

Plenara a ales Biroul executiv al C.J.E.F.S. alcătuit din: **Ilie Dima**, șef de secție la Comitetul județean de partid, președinte, **Gheorghe Crețu**, prim-vicepreședinte, **Ion Iacomi**, vicepreședinte al Consiliului popular județean, **Marius Iliescu**, prim-secretar al Comitetului județean U.T.C., **Maria Ciobăcel**, președinta Consiliului județean al Organizației pionierilor, **Florian Dițuleasa**, inspector general al Inspectoratului școlar județean, **Virgil Martinescu**, membru al Biroului Consiliului județean al sindicatelor, vicepreședinți, **Mihai Diaconescu**, secretar și încă 9 membri.

GORJ

(Urmare din pag. 1)

cu, prim secretar al Comitetului județean U.T.C., **Nicolae Dragotă**, președintele Consiliului județean al Organizației pionierilor, **Vasile Balaci**, secretar al Consiliului județean al sindicatelor, **Vasile Romanescu**, inspector general al Inspectoratului școlar județean, vicepreședinți, **Emil Mîndruț**, secretar, precum și 8 membri.

ALBA

(Urmare din pag. 1)

ce va fi ales **pentru relansarea activităților de masă, a sportului în școli și la sate, în unitățile de performanță.**

În Biroul executiv al C.J.E.F.S. au fost aleși: **Băiuț Sîrbu**, secretar al Comitetului județean de partid, președinte, **Daniel Chirilă**, prim-vicepreședinte, **Mihăilă Drăghici**, vicepreședinte al Consiliului popular județean, **Ioan Laslău**, președintele Consiliului județean al sindicatelor, **Dionisie Heljoni**, prim-secretar al Comitetului județean U.T.C., **Traian Contan**, președintele Consiliului județean al Organizației pionierilor, **Titu Bogdan**, inspector general al Inspectoratului școlar județean, vicepreședinți, **Viorel Berta**, secretar, și încă 7 membri.

Mulțumind pentru încrederea ce le-a fost acordată, președinții birourilor executive ale C.J.E.F.S. nou alese s-au angajat să depună toată energia și priceperea pentru realizarea integrală a obiectivelor trasate de partid mișcării noastre sportive. Aceeași hotărîre fermă, de a munci mai bine, cu rezultate superioare, pe măsura marilor înfăptuiri ale României socialiste, a răsunat unanim în telegramele pe care plenarele C.J.E.F.S. le-au adresat Comitetului Central al Partidului Comunist Român, tovarășului NICOLAE CEAUȘESCU.

1 MAI — BOGAT PROGRAM DE ÎNTRECERI PENTRU IUBITORII SPORTULUI

(Urmare din pag. 1)

educație fizică și sport al sectorului 5 organizează duminică (de la orele 8,30) o acțiune similară, dar adresată, de data aceasta, tineretului — băieți și fete — din întreprinderile și instituțiile sectorului. Startul, pe categorii de vîrstă, se va da din fața Grupului școlar profesional „Iosif Ranghet" și a Liceului „Gheorghe Șincai". Organizatorii estimează la cîteva mii numărul participanților. La reușita acestei frumoase acțiuni, Consiliul pentru educație fizică și sport al sectorului 5 așteaptă — ca și în alte ocazii, de altfel — sprijinul calificat al profesorilor de educație fizică din școlile sectorului.

ACȚIUNEA CICLOTURISTICĂ DE MASĂ care va inaugura sezonul de primăvară are loc tot duminică, în organizarea Comisiei municipale de specialitate, în colaborare cu factorii interesați. Plecarea se va da din fața Parcului sportiv Dinamo (șoseaua Ștefan cel Mare), la orele 9. Punct final, pădurea și lacul Mogoșoaia. **Un amănunt în atenția participanților: cu acest prilej se va vizita muzeul de artă brîncovenească, tezaur al culturii românești din secolul al XVIII-lea.**

★

ÎN ȚARĂ, ÎN CENTRUL ATENȚIEI — „Festivalul fetelor", organizat la Constanța din inițiativa Consiliului județean al sindicatelor, cu concursul C.J.E.F.S. și al asociației sportive Tomistex. Festivalul vrea să însemne o întrecere atletică, mai exact un triatlon (100 m plat, lungime și greutate). La întreceri au fost invitate sportive din întreprinderile și instituțiile municipiului Constanța (Dobrogeana, I.T.C., Sănătatea, P.T.T.R. ș.a.).

Orașul de la mare va fi, totodată, gazda întrecerilor pentru „Cupa Portul", organizată de asociația sportivă Portul în colaborare cu comitetul U.T.C., pentru salariații portuari. În program — concursuri de atletism, ciclocros, șah și meciuri de fotbal.

DE LA RÎMNICU VÎLCEA aflăm despre organizarea unei mari acțiuni ciclo și mototuristice cu participarea a peste 1 500 de tineri și tinere din întreprinderi și instituții. Acțiunea este organizată de Consiliul județean al sindicatelor pe traseul **Rm. Vîlcea — Brezoi** (ciclocros) și **Rm. Vîlcea — Voineasa** (pentru motocros).

★

Printre multiplele activități sportive de masă ce vor fi organizate în această duminică în țară figurează și cea de la Pucioasa. Acolo, sub egida Consiliului sindical al județului Dîmbovița — și cu colaborarea strînsă care s-a statornicit cu factorii interesați — va avea loc o serbare cîmpenească de mari proporții. Cu acest prilej vor fi organizate întreceri de cros, întîlniri la diferite jocuri sportive, toate cu participarea salariaților, a tineretului îndeosebi din întreprinderi și instituții. Tot la Pucioasa — ca un punct suplimentar de mare atracție — este programată și inaugurarea campionatului republican de motocros, ediție 1973, seniori și juniori, cu prezența celor mai cunoscuți sportivi din asociațiile Muscelul Cîmpulung, Poiana Cîmpina, Steagul roșu Brașov, Automobilul Buzău și Locomotiva Ploiești (Ștefan Chițu, Aurel Ionescu, Nicolae Murgoci, Petre Oprea ș.a.). O zi de activități sportive pe care cei din Pucioasa o așteaptă cu nerăbdare.

SPORTUL ÎN LUME

ILIE NĂSTASE ÎNTÎLNEȘTE PE BJÖRN BORG ÎN FINALĂ LA MONTE CARLO

MONTE CARLO, 21. — Ieri a fost ziua semifinalelor în turneul internațional de tenis de la Monte Carlo. Finala probei masculine, dotată cu „Cupa Rainier III", va fi disputată de primul reprezentant al României, **Ilie Năstase** și surprinzătorul junior suedez **Björn Borg** (17 ani), în puternică afirmare. Campionul român a obținut o netă victorie asupra primului tenisman francez, **Patrick Proisy**, în trei seturi: 6—0, 6—4, 6—2! Björn Borg a pus capăt seriei de succese înregistrate de francezul **Georges Goven**, de care a dispus cu 7—5, 6—4, 5—7, 6—1.

Jucătorii români sînt prezenți și în semifinalele de dublu, în urma victoriilor obținute în „sferturi": **Năstase** (România), **Gisbert** (Spania) — **Fassbender, Pohmann** (R.F.G.) 6—3, 7—6; **Țiriac** (România), **Estep** (S.U.A.) — **Bertolucci, Panatta** (Italia) 2—6, 6—3, 6—1.

Româncele continuă să se afirme în turneele feminine rezervate tinerelor. **Virginia Ruzici** este calificată pentru semifinale, după victoria cu 6—2, 7—6 obținută la Baldovino (Spania), **Mariana Simionescu** și **Florența Mihai** sînt și ele semifinaliste, în proba junioarelor. La dublu senioare, în „sferturi": **Gohn** (România), **Szabo** (Ungaria) — **Fuchs, Roubin** (Franța) 6—2, 6—3; **Bentzer, Wihsteed** (Suedia) — **Ruzici, Simionescu** (România) 6—7, 6—3, 6—4. În semifinale, **Iudit Gohn** și **Eva Szabo** au fost învinse de italiencele **Bassi—Marzano**, cu 2—6, 6—7.

Un rezultat bun și-a trecut la activ: **Dumitru Hărădău**, care l-a învins pe cunoscutul tenisman vest-german **Jürgen Fassbender**, în „sferturile" turneului secundar „A". Scor: 7—6, 6—3. În schimb, în turneul de tineret, **Traian Marcu** a fost eliminat de suedezul **Norberg**: 6—4, 2—6, 1—6.

INTÎLNIRI PENTRU „CUPA DAVIS"

La Tokio a început meciul de tenis dintre selecționatele Australiei și Japoniei, contînd pentru semifinalele zonei asiatice a „Cupei Davis". După prima zi, echipa australiană conduce cu 2—0. Mal Anderson l-a întrecut pe Toshiro Sakai în patru seturi: 6—2, 7—7, 3—6, 6—1. În al doilea meci, John Newcombe l-a învins pe Jun Kamiwazuki cu 6—2, 3—6, 7—5, 6—1.

★

La Cairo, după prima zi a meciului dintre echipele Republicii Arabe Egipt și Turciei (zona europeană, gr. B), scorul este favorabil cu 2—0 tenismenilor egipteni. Ali Daoudi l-a învins cu 8—6, 6—2, 6—0 pe Aref Kocak, iar Ibrahim Mahmoud l-a întrecut cu 6—3, 6—1, 6—0 pe Burient Altinkaya.

★

În cadrul aceleiași grupe, la Sofia, echipa Bulgariei conduce cu 2—0 în întîlnirea pe care o susține cu selecționata Iranului. Rezultate: Bojidar Pampulov—Tagni Akbari 6—4, 6—2, 4—6, 8—10, 6—3; Liuben Ghenov—Hosseyn Akbari 6—2, 8—6, 6—2.

RALIUL SAFARI

DAR ES SALAAM, 21 (Agerpres). — Raliul automobilistic „Safari", aflat în plină desfășurare pe șoselele Africii orientale, a ajuns la capătul primei etape, la Dar es Salaam, după parcurgerea a 1 627 km. Concurenții au întîmpinat numeroase dificultăți din cauza ploilor care au făcut șoselele alunecoase, astfel că numai 12 echipaje au ajuns în capitala Tanzaniei în timpul regulamentar. S-a înregistrat abandonul a 9 echipaje, iar primul loc în clasament este deținut de englezii Roger Clark și Jim Porter, care concurează pe o mașină „Ford Escort". Pe locurile următoare ale acestui clasament provizoriu se află echipajele Kalstroem—Bilstram (Suedia), Makinen (Finlanda)—Lindon (Anglia) și Waldegaard—Thorselius (Suedia).

VIZITA LUI W. DAUME LA MONTREAL

MÜNCHEN, 21 (Agerpres). — Vicepreședintele Comitetului internațional olimpic, Willi Daume, a vizitat recent orașul canadian Montreal, gazda Jocurilor Olimpice de vară din anul 1976. În cursul convorbirilor purtate cu reprezentanți ai comitetului de organizare, au fost examinate probleme privind finanțarea și construcția bazelor sportive pe care se vor desfășura întrecerile viitoarei ediții a J.O.

În cursul unei conferințe de presă ținute la München, după înapoierea sa din Canada, W. Daume a declarat că organizatorii canadieni au posibilitatea să realizeze la timp și în bune condiții toate proiectele de construire a marelui complex olimpic și a celorlalte instalații sportive.

Pe de altă parte, W. Daume, care a fost președintele Comitetului de organizare a J.O. de la München, a anunțat că filmul celei de-a 20-a ediții a Olimpiadei de vară va fi prezentat, în premieră mondială, cu prilejul Festivalului cinematografic de la Cannes.

TURNEE DE ȘAH

LAS PALMAS. — În turneul internațional de șah de la Las Palmas (Insulele Canare) s-au disputat partidele întrerupte. Fostul campion mondial Tigran Petrosian a remizat partidele cu Leonid Stein și Werner Hug. La egalitate s-au încheiat și partidele Diez del Corral—Klaus Darga și Bernard Huguet—Hug. Înaintea ultimei runde, pe primul loc al clasamentului se află marii maeștri sovietici Leonid Stein și Tigran Petrosian cu cîte 9 puncte fiecare, urmați de Ulf Andersson (Suedia), Zoltan Ribli (Ungaria) și Vlastimil Hort (Cehoslovacia) — $8^1/_2$ p. Marele maestru român Florin Gheorghiu ocupă locul 8, cu $7^1/_2$ p. În ultima rundă, Stein va juca împotriva lui Darga, Petrosian îl va întîlni pe Kavalek, iar Fl. Gheorghiu (cu piesele albe) pe olandezul Hans Ree.

PORTOROZ. — Marele maestru maghiar Lajos Portisch se menține lider în turneul de șah de la Portoroz (Iugoslavia), totalizînd, după 13 runde, $9^1/_2$ puncte. Urmează în clasament Gligorici (Iugoslavia) — 9 p, Quinteros (Argentina) și Csom (Ungaria) — $8^1/_2$ p. Victor Ciocâltea (România) se află pe locul 16, cu $3^1/_2$ p (și o partidă întreruptă). Rezultate din runda a 13-a: Portisch—Razuvaev $^1/_2$—$^1/_2$; Csom—Ciocâltea 1—0; Ivkov—Smejkal $^1/_2$—$^1/_2$; Minici—Quinteros 0—1; Suetin—Osterman $^1/_2$—$^1/_2$; Tatai—Gligorici 0—1; Matanovici—Puc 1—0.

O TEMĂ DE ACTUALITATE: SPAȚIILE DE JOACĂ, SPORT ȘI AGREMENT

(Urmare din pag. 1)

Ploiești s-a prevăzut construirea a 20 locuri de joacă pentru copii. Pentru o mare parte dintre acestea am și stabilit amplasamentele: 10 vor fi în cartierul Vest (unde acestea lipsesc cu desăvîrșire) și 7 în cartierul Sud. Pentru aceste terenuri se fac în prezent planurile necesare, se execută aparatele respective, astfel încît să fie predate copiilor pînă la 1 Mai — unele — iar altele, pînă la 23 August. În prima jumătate a lunii mai se va termina și remedierea celor existente, unele intrate în paragină, altele cu piese lipsă. De altfel, apreciind că buna lor gospodărire este absolut necesară, noi am luat hotărîrea să le dăm în patrimoniul asociațiilor de locatari. **Preconizăm, de asemenea, amenajarea în cartierul Vest a unei baze simple de cartier pentru elevi precum și a unor spații destinate sportului în parcul Bucov.**

Nu este rezolvată situația în cartierul Sud, de fapt un cartier nou... dintre cele vechi. Se va face, aici, un teren de volei pe str. Muzicanților, un mic teren de fotbal pe str. Democrației. Pentru a realiza mai mult în această direcție, colaborăm cu Trustul local de construcții. Și nu numai în ceea ce privește acest cartier ci și în ceea ce privește amenajarea bazelor simple pentru tineret în orașul nostru.

Dorim să arătăm însă că s-a aflat în atenția Consiliului popular și problema creării în perimetrul orașului nostru a cît mai multe zone verzi, iar în interiorul lor, spații rezervate agrementului. Am ajuns la această hotărîre, pe de o parte, fiindcă vrem să contribuim la odihna și refacerea oamenilor muncii, iar, pe de alta, deoarece dorim să luăm măsuri din vreme împotriva poluării aerului în această puternică zonă industrială. Ne gîndim, deci, la niște mari parcuri de odihnă și agrement în care oamenilor să le fie drag să-și petreacă timpul liber împreună cu copiii lor. Am avut, pînă acum, un sprijin efectiv, susținut, al tineretului la toate amenajările făcute de noi și sperăm că îl vom avea în continuare. **De pildă, ne gîndim la îmbogățirea actualului parc Bucov unde dorim să plantăm noi arbori, să extindem zonele de agrement. De asemenea, va continua amenajarea și dotarea insulei de pe rîul Teleajen, în același scop. O mare atenție vom acorda pădurii de la Păulești. Prin noi amenajări aceasta va fi transformată cu timpul în principalul loc de agrement al orașului. Ne gîndim chiar și la amenajarea unui lac în această zonă.**

O ultimă mențiune. Vrem să facem din bulevardul Gării — tradițional loc de promenadă al locuitorilor orașului — în zilele de sărbătoare și duminicile, o zonă verde, cu aer curat. Vom realiza acest lucru suspendînd circulația autovehiculelor și lăsîndu-l la dispoziția pietonilor. **Tot pentru purificarea aerului și înfrumusețarea acestei artere principale a orașului aici se vor planta pomi, arbuști și se vor sădi flori. De asemenea, se vor planta mulți trandafiri pe drumurile de intrare în oraș. Numai una dintre aleile cu trandafiri va avea o lungime de 3 km.**

Acestea sînt cîteva din planurile noastre la ora actuală. Fără îndoială că problema spațiilor de joacă, sport și agrement va fi în atenția edililor orașului. Știm că Ploieștiul s-a dezvoltat mult, că oamenii muncii din acest mare oraș al țării, copiii lor, au nevoie de o ambianță plăcută. Prin munca vîrstnicilor, tinerilor și chiar a școlarilor, sperăm să realizăm mult mai mult decît pînă acum în această direcție.

DE PE TERENURILE DE FOTBAL

● Potrivit știrilor publicate de presa sportivă italiană, cunoscutul antrenor de fotbal Helenio Herrera (concediat de echipa A.S. Roma) a fost solicitat să revină la conducerea tehnică a echipei Internazionale Milano, formație cu care a cunoscut în trecut succese deosebite. Președintele clubului milanez, I. Fraizzoli, a confirmat semnarea unui contract preliminar pentru angajarea lui Herrera.

● În preliminariile Turneului U.E.F.A.: la Viena, **Austria—Malta** 4—0 (3—0); la Helsinborg: **Suedia—Irlanda** 0—1; la Reykjavik: **Islanda—Luxemburg** 2—0. Echipele învingătoare sînt calificate.

● În preliminariile C.M. (grupa africană) la Lusaka, **Zambia—Etiopia** 4—2 (0—1). În primul meci 0—0. Echipa Zambiei va juca în turul următor cu Kenya.

● În sferturile de finală ale „Cupei R.F.G.": **Borussia Mönchengladbach—F.C. Kaiserslautern** 3—1. Borussia s-a calificat în semifinale.

● Sferturile de finală ale „Cupei Franței" (meciuri retur): Red Star—Nimes 2—0 (în tur 2—4), Nantes—St. Etienne 5—1 (în tur 0—1), Lyon—Marseille 4—0 (în tur 0—1), Avignon—Rouen 6—0 (în tur 0—2). Nimes, Nantes, Lyon și Avignon — calificate în semifinale.

● Meci de verificare la Chorzov: **Polonia—M.S.V. Duisburg** 1—0 (1—0). A marcat Kasperczak.

● Restanțe în campionatul Angliei: **Leicester—Crystal Palace** 1—0, **West Ham United—Southampton** 4—3.

● Turneul internațional de juniori de la Cannes: **Brazilia—Juventus Torino** 4—1, **Argentina—Benfica Lisabona** 3—0, **Franța—Cannes** 2—0, **Olanda—Standard Liege** 3—2.

FOTBALISTIC

DE CE A MURIT ALMIR ?

Cunoscutul fotbalist brazilian **Almir Morais** a fost ucis, nu de mult, într-un bar de pe celebra Copacabana. În timpul atacului asupra unui grup de fotbaliști ce stăteau la o masă, a fost omorît și **Nilton Ruso**, iar **Eloi Lima** a fost grav rănit! Poliția nu a reușit să prindă pe cei trei criminali care au deschis focul, pentru ca apoi să dispară fără urmă.

Motivul acestui act rămîne în continuare un mister, dar se pare că atacul nu a fost întîmplător. Almir a declarat, cu cîtva timp înaintea morții sale, că jucătorii brazilieni se dopează în mod regulat și că el singur s-a dopat de mai multe ori înaintea jocurilor grele. Această declarație cu răsunet în lume a explodat ca o bombă și a pus sub semnul bănuielii chiar și titlurile de campioni mondiali cucerite de brazilieni. Să fie, oare, această declarație însăși cauza morții lui Almir Morais ?...

OBIECTIV — GOLUL NR. 20 000

Odată cu începerea noului campionat de fotbal al Uniunii Sovietice, iubitorii sportului așteaptă sărbătorirea golului jubiliar cu numărul 20 000. Actuala ediție — a 35-a — pleacă cu frumoasa zestre de 19 717 goluri înscrise pînă în acest moment. Comparînd cifrele — 527 goluri înscrise în 1971 și 565 în 1972 — se poate prevede că evenimentul se va produce pe la mijlocul sezonului.

Remarcăm că în U.R.S.S. campionatul de fotbal este relativ tînăr, datînd din primăvara anului 1936. Primul gol consemnat de statistică este acela marcat de atacantul echipei Lokomotiv Moscova, **V. Lavrov**, în poarta lui Dinamo Leningrad. În anul 1956, s-a înscris golul jubiliar nr. 10 000. Numai șapte echipe au depășit pînă acum cifra de 1 000 goluri marcate, în fruntea lor aflîndu-se **Dinamo Moscova** (1 747), urmată în ordine de **Spartak Moscova, Dinamo Tbilisi, T.S.K.A., Torpedo, Dinamo Kiev** și **Zenit Leningrad.**

TABELE DE MARCAJ FĂRĂ... CEASURI ?

Federația poloneză de fotbal studiază în prezent, în urma propunerilor făcute în presă, posibilitatea ca tabelele de marcaj de pe stadioanele primei divizii să fie lipsite de... tradiționalele ceasuri care cronometrează cele 45 de minute ale fiecărei reprize.

Propunerea, nu lipsită de o oarecare rațiune — de vreme ce ceasurile tabelelor de marcaj n-au decît un rol orientativ, singurul cronometru recunoscut fiind cel al arbitrului — a fost lansată în urma unor incidente, petrecute la meciurile de campionat, tocmai din cauza neconcordanței dintre ceasul arbitrului și timpul scurs pe tabela de marcaj.

Se așteaptă, de la o zi la alta, hotărîrea federației.

Un cadou pentru Bobby: căpitanul echipei Leeds United, Billy Bremner, îi oferă un ceas, cu prilejul întîlnirii dintre Leeds United — Manchester United (0—1) desfășurată miercuri seara Telefoto: A.P.-AGERPRES

LUPTE

Turneele individuale din divizia de greco-romane

AU ÎNCEPUT SĂ SE CONTUREZE CLASAMENTELE

GALAȚI, 21 (prin telefon). — În cea de-a doua zi a turneului pe categorii de greco-romane, confruntările au continuat sub semnul aceleiași dîrzenii ca și în tururile din ajun. Într-adevăr, acest turneu inaugural este foarte dificil pentru aproape toți concurenții. Spre deosebire de campionatele republicane individuale, unde după primele tururi ies din concurs o serie de sportivi, aici, indiferent de rezultatele obținute, toți participanții sînt obligați să susțină în trei zile un număr de 8 meciuri, ceea ce — să recunoaștem — nu este deloc ușor.

După aproape două zile de concurs se pot face unele pronosticuri, luptătorii ce se vor clasifica pe primele locuri fiind de acum cunoscuți. De pildă, la cat. 48 kg, cele mai mari șanse de a ocupa locul 1 le au **N. Horniceanu** (Dunărea Galați) și **Gh. Florea** (Progresul). Favoritul acestei categorii, **I. Gibu** (Dinamo) este handicapat de cele trei meciuri pierdute ca urmare a faptului că a depășit categoria cu 100 gr în prima zi de întreceri. Juniorul **C. Alexandru** (Farul) a obținut victorii în toate partidele susținute și aspiră justificat la locul I. Învingătorul la cat. 57 kg va fi, probabil, unul dintre sportivii **N. Mareș** (Dinamo) sau **Fl. Răduț** (IPROFIL Rădăuți), neînvinși pînă sîmbătă seara. Meciul lor s-a terminat la egalitate. Primul loc la cat. 62 va fi disputat între **I. Păun** (Dinamo) și **P. Arcade** (Progresul), victorioși pînă acum. Ei se vor întîlni în penultimul tur. La cat. 74 kg, nu mai puțin de trei concurenți emit pretenții justificate: **A. Popa** (Dinamo), **I. Gherine** (Nicolina) și **V. Dinu** (Progresul), iar la 82 kg, **I. Enache** (Dinamo) și **D. Bacalu** (Dunărea Tulcea). Mari șanse de a-și apropria victoriile la aceste întreceri au **N. Martinescu** (100 kg), **V. Dolipschi** (+100 kg), și **C. Vîrtosu** (68 kg) — toți de la Dinamo, precum și **Șt. Olteanu** (Progresul), la 90 kg.

Costin CHIRIAC

CLUJ. — Confruntările luptătorilor din echipele seriei a II-a a diviziei A, ce se dispută în Sala armatei din localitate, au continuat sîmbătă într-un ritm rapid, majoritatea meciurilor încheindu-se înainte de limită. Treptat se conturează lista celor mai buni sportivi pe categorii. Pînă în prezent, o frumoasă impresie au lăsat **I. Bădică, N. Mihai, T. Horvath** (Vulturii textila Lugoj), **Gh. Stoiciu, V. Silac, N. Neguț, R. Codreanu** (Steaua) și **A. Szabo** (A.S.A. Cluj), care au cîștigat toate meciurile și, după turul cinci, se află pe primele locuri la categoriile respective.

Iată cîteva rezultate din reuniunea de sîmbătă: cat. 48 kg — A. Mezar (C. S. Arad) b.tuș A. Chiș (Crișul Oradea); **cat. 52 kg** — P. Răzăilă (A.S.A. Cluj) b.p. I. Marton (Mureșul Tg. M.); **57 kg** — Gh. Stoiciu (Steaua) b.t. I. Olah (C.S. Satu Mare); **62 kg** — A. Szabo (A.S.A. Cluj) b.t. Gh. Erdelyi (C.S. Satu Mare); **74 kg** — M. Nicolae (Vulturii Lugoj) b.t. V. Panaite (A.S.A. Cluj); **82 kg** — M. Burlan (Vulturii Lugoj) b.t. I. Ciobanu (C.F.R. Tim.); **90 kg** — I. Avram (C.S.M. Reșița) b.t. I. Kiss (C.S. Satu Mare); N. Neguț (Steaua) b.t. A. Toth (C.F.R. Tim.).

P. RADVANI, coresp.

CRAIOVA. — În cea de a doua zi a concursului pe categorii, la care se întrec formațiile din seria a III-a, s-au desfășurat o serie de partide de un înalt nivel.

Iată rezultatele celor mai interesante partide: cat. 48 kg — A. Tănase (Carpați Sinaia) b.tuș Șt. Gheorghe (Rapid Buc.); **52 kg** — I. Stoica (Electroputere Craiova) b.p. N. Bădălan (C. S. Pitești); **57 kg** — M. Boțilă (C. S. Pitești) b.t. C. Ciobotaru (Rapid Buc.); **62 kg** — I. Popa (Alumina Slatina) b.t. I. Goagă (Carpați Sinaia); **74 kg** — E. Hupcă (Metalul Buc.) b.t. M. Baciu (Rapid Buc.); **82 kg** — I. Penciu (Metalul Buc.) b.t. N. Racoviță (Steagul r. Brașov); **100 kg** A. Frujină (C. S. Pitești) b.t. V. Grigore (St. r. Brașov); **+100 kg** — Fl. Chițu (Alumina Slatina) b.t. I. Ungureanu (C. S. Cîmpulung).

N. DRAGÂNOIU, coresp.

CĂLĂRIE

„CUPA STEAUA"

EVOLUȚII PROMIȚĂTOARE LA DRESAJ

Cu probele de dresaj, programate ieri dimineață la baza hipică din Calea Plevnei, în cadrul „Cupei Steaua", la care participă călăreți de la cluburile bucureștene **Dinamo, Filmul** și **Steaua**, s-a dat startul în noul sezon al echitației. O primă observație ce se impune este aceea că, spre deosebire de anii precedenți, la startul acestei dificile discipline — ne referim la dresaj — numărul juniorilor este în creștere, ceea ce ne face să credem că sportul călare de la noi va putea să-și asigure rezerva de cadre atît de necesară. Cu toate că este prima ieșire din acest an a sportivilor în patrulaterul de concurs, s-a putut constata că în timpul iernii s-a lucrat conștiincios, în vederea unei cît mai bune prezențe la întrecerile din campionat și cele internaționale, majoritatea călăreților avînd promițătoare evoluții.

Primii care au intrat în pistă au fost **juniorii**, ei avînd de executat o progresie de categorie semiușoară. După o dispută strînsă, pe primul loc s-a situat **Daniela Molnar** (Steaua) cu **Siret**, care a acumulat 300 p, întrecîndu-și colegul de club, **Răzvan Stroescu** cu **Vinovat** cu numai 10 p. Foarte echilibrată a fost lupta seniorilor, în cadrul categoriei ușoare, unde **Vasile Tudor** (Steaua) cu **Brad** a cîștigat, avînd cu un singur punct mai mult decît dinamovistul **Gheorghe Moișeanu** cu **Petrișor**: 317 p față de 316 p. Pe locul 3: **Eugen Ionescu** (Dinamo) cu **Valchir** 315 p. Concursul s-a încheiat cu o probă de categoria „Sf. Gheorghe", sportivii fiind împărțiți în două grupe: seniori și juniori. La seniori pe primele locuri s-au situat **Nicolae Mihalcea** (Steaua) cu **Domino** 918 p, **Iosif Molnar** (Steaua) cu **Suspin** 890 p, **Dumitru Velicu** (Steaua) cu **Peleș** 886 p, **Eugen Cotan** (Filmul) cu **Baba Novac** 864 p, iar la juniori **Sorin Soveja** (Steaua) cu **Prislop** 860 p și **Daniela Molnar** (Steaua) cu **Argint** 818 p.

Concursul continuă, **azi, de la ora 9**, cu probele de obstacole.

F. EMANUEL

FOTBAL

PENTRU FOȘTII JUCĂTORI AI RAPIDULUI

Anul acesta — așa cum s-a mai anunțat — clubul Rapid aniversează 50 de ani de la înființare. Cu prilejul acestui eveniment marcant din viața clubului vor avea loc o serie de acțiuni cu caracter intern și internațional, la care vor participa și sportivi rapidiști ai trecutelor generații.

Pentru stabilirea programului de antrenamente și jocuri inter-old-boys ale fotbaliștilor, foștii jucători, cu domiciliul în Capitală, sînt convocați marți, la ora 16, la stadionul Giulești. Foștii fotbaliști, care locuiesc în provincie, sînt rugați să-și comunice de urgență adresa, scriind clubului, specificînd, pe plic, „pentru antrenorul Dumitru Macri".

ECHIPA VOLGA GORKI SUSȚINE PATRU JOCURI ÎN ȚARA NOASTRĂ

În prima parte a lunii mai, echipa *Volga Gorki* din U.R.S.S. va întreprinde un turneu de patru jocuri în țara noastră. Iată programul întîlnirilor: cu *Minerul Motru* (2.V), cu *Mureșul Deva* (6.V), cu *Metalurgistul Cugir* (10.V) și cu *Corvinul Hunedoara* (12.V).

DUNAV RUSE — DOUĂ JOCURI LA GALAȚI

Echipa Dunav Ruse, din prima divizie a campionatului bulgar, va susține săptămîna viitoare două partide amicale la Galați. Marți, de la ora 16, pe stadionul „Dunărea", *F. C. Galați* va fi primul adversar, urmînd ca joi, de la aceeași oră, pe stadionul „Portul roșu", echipa *C.S.U. Galați* să întîlnească teamul bulgar.

UNDE MERGEM ?

BASCHET: Teren Progresul, de la ora 10: **Progresul — Știința Ploiești** (m. B).

BOX. Patinoarul „23 August", de la ora 10: finalele turneului internațional „Centura de aur".

CANOTAJ: Lacul Herăstrău, ora 8: „Cupa Școlarul" (juniori).

CARTING: Traseu pe strada Cîmpina, de la ora 9: etapa I a „Cupei Semănătoarea".

CĂLĂRIE: Baza hipică din Calea Plevnei, de la ora 9: „Cupa Steaua".

FOTBAL: Stadionul Dinamo, ora 15: Dinamo — Jiul (Divizia A); ora 13,15: Dinamo — Jiul (tineret-rezerve); **stadionul „23 August"**, ora 17: Rapid — Steagul roșu (Divizia A); ora 15,15: Rapid — Steagul roșu (tineret-rezerve); **stadionul Metalul**, ora 11: Metalul — F. C. Galați (Divizia B); **terenul C.P.B.**, ora 11: Șoimii Tarom — Poiana Cîmpina (Divizia C); **terenul Constructorul**, ora 11: Unirea Tricolor — Sportul Ciorogîrla (Divizia C); **terenul Laromet**: ora 11: Tehnometal — Sirena (Divizia C); **terenul Autobuzul**, ora 11: Autobuzul — Celuloza Călărași (Divizia C); **terenul Voința**, ora 11: Voința — Electronica (Divizia C); **stadionul Dinamo** ora 11: Dinamo Obor — Flacăra roșie (Divizia C).

HALTERE: Sala Steaua, de la ora 10: faza municipală a campionatului național (seniori, individual).

HANDBAL: Teren Dinamo, de la ora 9: Confecția — Vulturul Ploiești (B,f); **teren Giulești**, de la ora 9: Rapid — Lic. mixt Orșova (j, m); **teren Tineretului**, de la ora 9: Șc. sp. 2 — Șc. sp. Tecuci (j.f); ora 10: Șc. sp. 3 — Voința Sf. Gheorghe (j.f); ora 11: I.E.F.S. — Mureșul Tg. Mureș (A,f); ora 15: Șc. sp. 2 — Lic. Caragiale Ploiești (j,m); ora 16,15: C.S.U. Construcții — I.G.E.X. (B, f); ora 17,30: Universitatea București — Rapid București (A,f).

LUPTE: Sala de atletism de la Complexul sportiv „23 August", ora 10: întrecerile finale ale Campionatului Armatelor Prietene (lupte libere).

POPICE: Arena Laromet: Laromet — Flacăra Cîmpina; **arena Voința**: Voința — Constructorul. Partide din cadrul campionatului masculin, divizia A. Reuniunile încep de la ora 8.

RUGBY: Turneul F.I.R.A. pentru juniori: **stadionul Giulești**, ora 9,30 (locurile 3—4), ora 11 (locurile 1—2); **stadionul Progresul**, ora 9,30 (locurile 7—8), ora 11 (locurile 5—6); **stadionul Dinamo**, ora 17: România — Maroc (seniori), „Cupa F.I.R.A.".

SĂRITURI ÎN APĂ: Bazinul „23 August", de la orele 10 și 17: campionatele internaționale ale României.

TIR: Poligonul Tunari, de la ora 9: „Cupa Școlarul" la talere.

LOTO-PRONOSPORT

CÎȘTIGURILE TRAGERII SPECIALE LOTO DIN 13 APRILIE 1973

Extragerea I: Cat. 1: 2,85 variante a 100 000 lei; a 2-a: 7,05 a 16 321 lei; a 3-a: 15,90 a 7 237 lei; a 4-a: 39,15 a 2 939 lei; a 5-a: 160,45 a 717 lei; a 6-a: 294,50 a 391 lei.

Report categoria 1: 110 193 lei.

Extragerea a II-a: Cat. A: 1 variantă 25% a 100 000 lei și 3 variante 10% a 40 000 lei; B: 5,15 a 19 927 lei; C: 26,45 a 3 880 lei; D: 37,90 a 2 708 lei; E: 147,15 a 697 lei; F: 268,45 a 382 lei; X: 3061,40 a 100 lei.

Report categoria A: 93 934 lei.

Categoria G: 1 variantă 25% a 13 750 lei și 8 variante 10% a 5 500 lei.

Categoria H: 9 excursii în Bulgaria „Nisipurile de Aur" a 2 locuri

Categoria I: 50,85 excursii în Bulgaria „Nisipurile de Aur" a 1 loc.

Categoria J: 65,45 variante a 1 000 lei.

Categoria K: 151,10 variante a 500 lei.

Categoria M: 1 variantă 10% a 10 000 lei.

Categoria N: 4 variante 10% a 3 500 lei.

Categoria O: 7,00 excursii în Bulgaria „Nisipurile de Aur" a 2 locuri.

Categoria P: 27,40 excursii în Bulgaria „Nisipurile de Aur" a 1 loc.

Categoria R: 41,90 variante a 1 000 lei.

Categoria U: 3615,30 variante a 60 lei.

Cîștigătorii a 100 000 lei sînt: ȘTEFĂNESCU ION din Fălticeni; BOIER ALEXANDRU din Timișoara și TĂNASE ELENA din Ploiești.

TENIS

FINALELE „CUPEI MUNICIPIULUI BUCUREȘTI"

Concursul dotat cu „Cupa municipiului București" și-a desemnat primul cîștigător la categoria 8—10 ani în persoana micuțului R. Suceveanu (T.C.B., antrenor V. Serster), care a învins după o luptă acerbă pe D. Dumitru (Cutezătorii) cu 3—6, 6—2, 6—4. Noul club T.C.B. s-a prezentat la acest concurs cu un buchet de copii talentați și foarte bine pregătiți ca: V. Bucătaru, C. Crăciunescu și L. Mancaș. În turneul primilor 4 la juniori (17—18 ani), o partidă frumoasă au furnizat-o F. Manea (Dinamo) și I. Russen (Progresul). I. Russen un foarte talentat, dar inegal, jucător, a fost la un pas de a produce o nouă surpriză, dar a cedat foarte greu cu 6—3, 1—6, 6—4. La categoria 13—14 ani copii, în semifinală, inimosul A. Cioclov (Steaua) a cedat mai greu decît arată scorul în fața lui A. Dîrzu (Progresul) cu 6—3, 6—4. Rezultate: juniori, 15—16 ani, turneu final: L. Țiței (Șc. sp. nr. 2 Constanța) — N. Neuman (Dinamo) 6—2, 6—2; copii, 13—14 ani, sferturi de finală: E. Pană (Cutezătorii) — D. Bucătaru (T.C.B.) 4—6, 6—2, 6—1; semifinală: E. Pană — I. Iovănescu (Progresul) 6—4, 6—5; copii, 11—12 ani, semifinală: F. Segărceanu (Dinamo) — Gh. Dumitru (Cutezătorii) 6—0, 6—0, D. Antonescu (Dinamo) — C. Vlad (Cutezătorii) 6—3, 3—6, 6—5; junioare 17—18 ani, semifinală: Mihaela Dimitriu (Steaua) — Delia Răileanu (Cutezătorii) 6—1, 6—2; junioare 15—16 ani, semifinală: Luci Romanov (Cutezătorii) — Ioana Nichita (Dinamo) 6—1, 6—2, Gabriela Dinu (Dinamo) — Delia Răileanu 6—2, 6—5; 11—12 ani, semifinale: Cosmina Popescu (Cutezătorii) — Dana Zărescu (Progresul) 6—0, 6—0.

S. IONESCU, coresp.

BOBBY ÎȘI PREGĂTEȘTE RETRAGEREA DE PE GAZON...

De sîmbăta trecută, s-a anunțat că în curînd, Manchester United nu va mai beneficia de serviciile celebrului său jucător Bobby Charlton.

Da, Bobby a promis că, odată ce va atinge rotunda sumă de 600 de meciuri jucate la „M.U.", își va pregăti retragerea din activitatea oficială. Mai exact, ea se va produce la terminarea acestui campionat. În meciul cu Stoke City, Bobby a susținut cel de al 600-lea joc în formația în care a debutat și căreia i-a fost fidel timp de aproape 25 de ani! Este un record unic în Marea Britanie și poate în lume. Și este bine de arătat că, în pofida ofertelor primite, Bobby Charlton a rămas credincios clubului care l-a crescut, orașului în care s-a născut și suporterilor săi.

Este desigur un moment solemn atunci cînd se vorbește de retragerea unui mare jucător, care a adus nenumărate glorii fotbalului britanic, clubului său. Într-adevăr, Bobby Charlton a întruchipat talentul și măiestria fotbalistică pe care a știut să le împletească admirabil cu o viață de adevărat sportiv, cu cinste și omenie pe gazon și în activitatea de toate zilele.

Născut la 14 noiembrie 1939, la Manchester, micul Bobby, a început să joace fotbal alături de fratele său mai mare Jackie, în primii ani de după război. Devenit titular în echipa de pitici și apoi în cea de juniori a echipei Manchester United, Bobby Charlton a debutat la 17 ani în prima divizie. Pentru el ziua în care a înscris două goluri în poarta formației Arsenal, va rămîne de neuitat. Dar în biografia celebrului jucător englez mai sînt și alte zile memorabile. În februarie 1958 rămîne unul dintre puținii supraviețuitori în catastrofa aeriană de la München, în care 8 colegi de echipă își pierd viața. De aici înainte, Bobby Charlton devine idolul fotbalului insular și chiar mondial. Cine nu-și amintește de meritele lui Bobby în meciurile din turneul final al C.M. din 1966, cînd echipa Angliei a cucerit titlul suprem? Un an mai tîrziu, i se decerne „Balonul de aur", fiind considerat fotbalistul nr. 1 al Europei, iar în 1968 cîștigă cu Manchester United finala C.C.E.

În lunga sa activitate, Bobby Charlton a îmbrăcat de 106 ori tricoul naționalei engleze, înscriindu-și numele printre puținii fotbaliști ai lumii care au trecut de o sută de selecționări.

Este aproape inutil să mai amintim de calitățile acestui fotbalist complet. Să le sintetizăm doar prin cîteva cuvinte, pentru a ne aminti de cel care a fost un „vrăjitor" pe gazon: **excelent organizator de joc, eficient la mijlocul terenului grație unei inepuizabile pregătiri fizice, o tehnică desăvîrșită în conducerea balonului** (fente, driblinguri) și, în fine, **o mare eficacitate în finalizarea acțiunilor cu capul (îndeosebi) și cu ambele picioare.**

În tribuna marilor fotbaliști ai secolului nostru, Bobby Charlton ocupă un loc de frunte alături de alți fotbaliști celebri ca Di Stefano, Iașin, Uwe Seeler, Matthews, Bobrov, Grosics și alții.

Ion OCHSENFELD

FAȚĂ ÎN FAȚĂ, PROTAGONIȘTII TURNEULUI DE BOX „CENTURA DE AUR"

Gala finalelor turneului internațional de box „Centura de aur" se dispută astăzi dimineață la patinoarul „23 August" din Capitală cu începere de la ora 10.

Accesul direct la patinoar este posibil cu tramvaiele 23 sau 24 *și cu* autobuzul 107.

Prețul biletelor: 20 lei la tribună *și* 25 lei la parter. *Programul ilustrat: 1 leu.*

Alăturat vă prezentăm, față în față, pe protagoniștii competiției, cei ce își vor disputa, la fiecare din cele 11 categorii de greutate, finalele.

CATEGORIA SEMIMUSCA — 48 KG.

Kim-U-Gil (R. P. D. Coreeană) ● Vîrsta: 23 de ani ● Înălțimea: 1,58 m ● Ocupația: militar ● Clubul sportiv „Armata" ● Meciuri susținute: 87, cîștigate: 82 ● Meciuri internaționale: 53 ● Selecționări în echipa națională: 36 ● Performanțe: 6 ori campion național, locul 2 la J.O. de la München.

Jorge Hernandez (Cuba) ● Vîrsta: 18 ani ● Înălțimea: 1,60 m ● Ocupația: student ● Clubul sportiv „Marianao" ● Meciuri susținute: 45, cîștigate: 34 ● Meciuri internaționale: 6 ● Selecționări în echipa națională: 3 ● Performanțe: 1973, pentru prima dată campion național.

CATEGORIA MUSCA — 51 KG

Constantin Gruiescu (România) ● Vîrsta: 28 de ani ● Înălțimea 1,64 m ● Ocupația: funcționar ● Clubul sportiv „Steaua" ● Meciuri susținute: 242, cîștigate: 205 ● Meciuri internaționale: 67 ● Selecționări în echipa națională: 19 ● Performanțe: 4 ori campion național, locul 3 la C.E. — 1971.

Faredin Ibrahim (România) ● Vîrsta: 21 de ani ● Înălțimea 1,65 m ● Ocupația: militar ● Clubul sportiv „Steaua" ● Meciuri susținute: 45, cîștigate: 39 ● Meciuri internaționale: 5 ● Nu a fost selecționat în echipa națională ● Performanțe: locul 3 la campionatele naționale din 1972.

CATEGORIA COCOȘ — 54 KG

Luis Romero (Cuba) ● Vîrsta: 23 de ani ● Înălțimea: 1,62 m ● Ocupația: militar ● Clubul sportiv „Marianao" ● Meciuri susținute: 85, cîștigate: 65 ● Meciuri internaționale: 15 ● Selecționări în echipa națională: 7 ● Performanțe: campion național în 1971 și 1972, finalist în 1973.

Mircea Toni (România) ● Vîrsta: 23 de ani ● Înălțimea: 1,63 m ● Ocupația: laborant ● Clubul „Constructorul" Galați ● Meciuri susținute: 141, cîștigate: 125 ● Meciuri internaționale: 45 ● Selecționări în echipa națională: 7 ● Performanțe: campion național în anul 1972.

CATEGORIA PANĂ — 57 KG

Gheorghe Ciochină (România) ● Vîrsta: 22 de ani ● Înălțimea: 1,68 m ● Ocupația: funcționar ● Clubul sportiv „Steaua" ● Meciuri susținute: 102, cîștigate: 90 ● Meciuri internaționale: 40 ● Selecționări în echipa națională: 3 ● Performanțe: locul 2 la campionatele naționale 1972, locul 2 C.E. tineret, 1970.

Constantin Ștefanovici (România) ● Vîrsta: 20 de ani ● Înălțimea: 1,68 m ● Ocupația: electrician ● Clubul „Electroputere" Craiova ● Meciuri susținute: 92, cîștigate: 80 ● Meciuri internaționale: 14 ● Selecționări în echipa națională: 3 ● Performanțe: campion național de juniori 1971 și 1972.

CATEGORIA SEMIUȘOARĂ — 60 KG

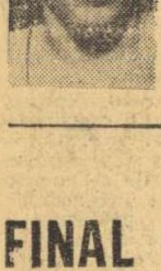

Simion Cuțov (România) ● Vîrsta: 20 de ani ● Înălțimea: 1,73 m ● Ocupația: militar ● Clubul „Dinamo" ● Meciuri susținute: 72, cîștigate: 67 ● Meciuri internaționale: 9 ● Selecționări în echipa națională: 1 ● Performanțe: campion european de tineret în anul 1972.

Ro-En-Su (R. P. D. Coreeană) ● Vîrsta: 25 de ani ● Înălțimea: 1,72 m ● Ocupația: student ● Clubul sportiv studențesc ● Meciuri susținute: 87, cîștigate: 70 ● Meciuri internaționale: 2 ● Selecționări în echipa națională: 1 ● Performanțe: 4 ori campion național.

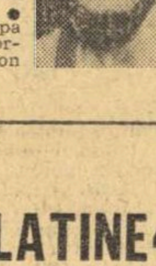

CATEGORIA UȘOARA — 63,5 KG

Calistrat Cuțov (România) ● Vîrsta: 24 de ani ● Înălțimea: 1,74 m ● Ocupația: funcționar ● Clubul „Dinamo" ● Meciuri susținute: 124, cîștigate: 108 ● Meciuri internaționale: 62 ● Performanțe: 4 ori campion național, locul 1 C.E. — 1969, locul 2 C.E. — 1971, medalie de bronz la J.O. 1968.

Paul Dobrescu (România) ● Vîrsta: 24 de ani ● Înălțimea: 1,72 m ● Ocupația: student ● Clubul sportiv „Dinamo" ● Meciuri susținute: 117, cîștigate: 102 ● Meciuri internaționale: 38 ● Selecționări în echipa națională: 8 ● Performanțe: campion național în anul 1971.

CATEGORIA SEMIMIJLOCIE — 67 KG

Kim-De-Son (R. P. D. Coreeană) ● Vîrsta: 25 de ani ● Înălțimea: 1,72 m ● Ocupația: militar ● Clubul sportiv „Armata" ● Meciuri susținute: 89, cîștigate: 74 ● Meciuri internaționale: 8 ● Selecționări în echipa națională: 5 ● Performanțe: 6 ori campion național.

Emilio Correa (Cuba) ● Vîrsta: 20 de ani ● Înălțimea: 1,63 m ● Ocupația: student ● Clubul sportiv „Veghita de Galo" ● Meciuri susținute: 80, cîștigate: 73 ● Meciuri internaționale: 20 ● Număr de selecționări: 12 ● Performanțe: 3 ori campion național, campion olimpic la München.

CATEGORIA MIJLOCIE MICĂ — 71 KG

Tudor Nicolae (România) ● Vîrsta: 23 de ani ● Înălțimea: 1,75 m ● Ocupația: mecanic ● Clubul sportiv „Metalul" București ● Meciuri susținute: 149 cîștigate: 112 ● Meciuri internaționale: 21 ● Selecționări în echipa națională: 2 ● Performanțe: locul 3 la campionatele naționale din anul 1970.

Ștefan Florea (România) ● Vîrsta: 21 de ani ● Înălțimea: 1,76 m ● Ocupația: militar ● Clubul sportiv „Steaua" ● Meciuri susținute: 75, cîștigate: 54 ● Meciuri internaționale: 36 ● Selecționat în echipa națională de tineret ● Performanțe: 3 ori campion național de juniori.

CATEGORIA MIJLOCIE — 75 KG

Alec Năstac (România) ● Vîrsta: 25 de ani ● Înălțimea: 1,77 m ● Ocupația: militar ● Clubul sportiv „Steaua" ● Meciuri susținute: 180, cîștigate: 165 ● Meciuri internaționale: 98 ● Selecționări în echipa națională: 39 ● Performanțe: 3 ori campion național, locul 2 la campionatele europene de la Madrid.

Ion Györffi (România) ● Vîrsta: 23 de ani ● Înălțimea: 1,81 m ● Ocupația: funcționar ● Clubul sportiv „Dinamo" ● Meciuri susținute: 115, cîștigate: 102 ● Meciuri internaționale: 49 ● Selecționări în echipa națională: 20 ● Performanțe: 3 ori campion național, locul 3 la C.E. de la Madrid.

CATEGORIA SEMIGREA — 81 KG

Marian Constantinescu (România) ● Vîrsta: 29 de ani ● Înălțimea: 1,80 m ● Ocupația: tehnician auto ● Clubul sportiv „Metalul" București ● Meciuri susținute: 217, cîștigate: 158 ● Meciuri internaționale: 75 ● Selecționări în echipa națională: 9 ● Performanțe: finalist la campionatele naționale.

Gilberto Carrillo (Cuba) ● Vîrsta: 21 de ani ● Înălțimea: 1,89 m ● Ocupația: student ● Clubul sportiv „Matansas" ● Meciuri susținute: 58, cîștigate: 46 ● Meciuri internaționale: 15 ● Selecționări în echipa națională: 10 ● Performanțe: 3 ori campion național, locul 2 la J.O. de la München.

CATEGORIA GREA — PESTE 81 KG

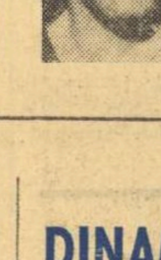

Ion Alexe (România) ● Vîrsta: 27 de ani ● Înălțimea: 1,88 m ● Greutatea: 87 kg ● Ocupația: funcționar ● Clubul sportiv „Dinamo" ● Meciuri susținute: 159, cîștigate: 132 ● Meciuri internaționale: 65 ● Selecționări în echipa națională: 32 ● Performanțe: 6 ori campion național, campion european în 1969, locul 2 la J.O. de la München.

Teofilo Stevenson (Cuba) ● Vîrsta: 22 de ani ● Înălțime: 1,95 m ● Greutate: 97 kg ● Ocupația: student ● Clubul sportiv „Puerto Padre" ● Meciuri susținute: 74, cîștigate: 65 ● Meciuri internaționale: 36 ● Selecționări în echipa națională: 15 ● Performanțe: 4 ori campion național, locul 1 la J.O. de la München.

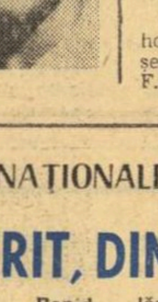

TURNEUL F.I.R.A. '73 PENTRU JUNIORI:

ROMÂNIA—FRANȚA, O FINALĂ SPECTACULOASĂ, AȘTEPTATĂ CU LEGITIM INTERES

Nu reprezintă nici o surpriză faptul că în finala ediției 1973 a Turneului F.I.R.A. pentru juniori s-au calificat formațiile României și Franței. Ținînd seama de valoarea rugbyului practicat în cele două țări, de popularitatea sportului cu balonul oval, reprezentanții acestor școli erau îndreptățiți să ocupe primele două locuri în competiție. Rămîne de văzut acum, care dintre ele va reuși să intre în posesia trofeului pus în joc — **„Cupa Amiciției"**.

Echipa României, cîștigătoarea ediției precedente a Turneului, desfășurat în 1972 la Roma, a confirmat în mare măsură forța și calitatea rugbyului practicat la noi, depășind doi adversari incomozi (29—0 cu Polonia și 9—6 cu Italia) și ajungînd astfel — evident, așa cum doream — în finala acestei prestigioase întreceri. Meritul echipei este cu atît mai mare cu cît, față de garnitura folosită anul trecut, majoritatea jucătorilor sînt proaspăt promovați, titularii de bază de la Roma fiind, la ora actuală, jucători de divizia A (M. Ionescu, O. Corneliu, Costenco, Zafiescu ș.a.). Evident, iubitorii și cunoscătorii rugbyului se așteptau la mai mult de la tinerii noștri reprezentanți, mai ales în meciul cu Italia. Adevărul este că formația n-a ajuns încă la omogenitatea necesară marilor examene, uneori ea a fost stăpînită de trac (prima repriză a partidei cu Polonia), iar alteori n-a găsit cele mai nimerite soluții pentru a se desprinde din „capcana" adversarilor (a se vedea meciul cu Italia), ceea ce a împiedicat-o să-și pună în valoare toate virtuțiile. Timpul prea scurt ce a despărțit-o de finală — o zi la mijloc pînă la ultimul act al întrecerii — nu a îngăduit să se realizeze transformări fundamentale, în ceea ce privește randamentul de ansamblu al echipei române. Așteptăm, însă, de la tinerii rugbyști care reprezintă culorile țării, un joc curajos, lucid, cu cît mai puține erori de tehnică individuală și mai ales o prezență colectivă, punctată de multă dăruire. Și dacă vor juca așa, înseamnă că ei își vor face datoria, vor da dovadă că sînt la înălțimea unui adversar de mare reputație.

„XV"-le Franței, care beneficiază de un lot extrem de puternic, bine pregătit — dovadă victoriile facile obținute pînă acum — se arată decis să joace primul rol în finală. Prezența în reprezentativa cocoșului galic a unor valori autentice (**Gourdon** — aripă de 10,7 secunde pe 100 m, selecționat pentru întîlnirea Franța—All Blacks, **Poujade**, **Dennes**, **Bonaldo**, **Dubroca** etc. în măsură să figureze în orice echipă de prima ligă) asigură echipei lui **Pierre Marrens** o mare personalitate în teren. Tehnica excelentă a francezilor, perfecta lor conlucrare, posibilitatea de a rezolva cu o uimitoare spontaneitate situațiile critice, iată alte atu-uri care vor atîrna greu în balanță. Va fi — îndrăznim să anticipăm — o reușită demonstrație de rugby. Și ne-am bucura dacă tinerii din Capitală — elevi și studenți — care au intrarea liberă pe stadion — vor veni în număr cît mai mare pentru a urmări finala de pe „Giulești".

Arbitrului **Francis Flingou** i se vor alinia următoarele formații probabile:

ROMÂNIA: **Milca — Ghiță, Barba, Cantea, Voicu — Moraru, Holban — Dziadyk, Atanasiu, Marin — Flucu, Pop — Bunduc, Oțetaru, Dumitrascu.**

FRANȚA: **Poujade — Gourdon, Billac, Dennes, Barataud — Trille, Azon — Beguerie, Bonaldo, Geneste — Saltel, Dupont — Dubroca, Ramos, Genoux.**

Pentru locul 3 se vor întîlni formațiile Italiei și Spaniei. În perspectivă, o partidă foarte interesantă în care trei-sferturile squadrei azzurra vor încerca să se repete și să asigure victoria echipei.

PROGRAMUL DE ASTĂZI
STADION GIULEȘTI:

Ora 9.30: **Italia — Spania** (pentru locurile 3—4). Arbitru — **Gabriel Eftimescu** (România).

Ora 11.00: **România — Franța** (finala turneului, locurile 1—2). Arbitru — **Francis Flingou** (Franța).

STADION PROGRESUL:

Ora 9.30: **Polonia — R.F.G.** (pentru locurile 7—8). Arbitru — **De Laude Pier Egidio** (Italia).

Ora 11.00: **Cehoslovacia — Maroc** (locurile 5—6). Arbitru — **Iulio Segurola** (Spania).

Fază din meciul Maroc — R.F.G.: Bensalem *la balon, împreună cu coechipierul său* Taadila. *Între cei doi jucători marocani,* Tiemann, *care încearcă să voleibaleze mingea, în timp ce* Karamouchi, *ultimul din dreapta, urmărește cu atenție faza...*

Foto: T. MACARSCHI

LUCRĂRILE COMITETULUI EXECUTIV AL F.I.R.A.

Sîmbătă dimineața a avut loc la hotelul Intercontinental din Capitală, ședința Comitetului Executiv al F.I.R.A. Cu acest prilej Comitetul Executiv — sub președinția d-lui **Marcel Batigne** (Franța) — a luat în discuție și a stabilit ordinea de zi a Congresului F.I.R.A. ce se va desfășura la Varșovia (25—27 mai): Raportul secretarului general al F.I.R.A., cu privire la activitatea pe anul 1972; unele probleme ale Comisiei tehnice referitoare la alcătuirea calendarului competițional 1973/1974: fixarea participanților — arbitri și antrenori — la stagiile de pregătire organizate de F.I.R.A.: reînnoirea unor mandate ale membrilor Comitetului Executiv; raportul Comisiei de propagandă.

Comitetul Executiv a luat, de asemenea, în discuție problema abaterilor disciplinare săvîrșite pe terenurile de sport în cadrul Turneelor de seniori și juniori și a recomandat Comisiei tehnice a F.I.R.A. să întocmească un regulament de sancționare a acestora.

În continuare au fost luate în discuție unele modificări ale jocului de rugby propuse de International Board și s-a hotărît întocmirea unui studiu care să fie pus la dispoziția Congresului.

În același timp s-a hotărît ca viitoarea ediție a Turneului F.I.R.A. pentru juniori să se desfășoare în orașul Heidelberg — R.F. Germania.

La lucrări au participat **Ion Izvoranu** (România), vicepreședinte, **Jean Claude Bourrier** (Franța), secretar general, **Jean Marie Goaux** (Franța), secretar general-adjunct, **Hadj Mahomed Benjelloum**, președintele Federației marocane de rugby, **Josef Havel**, președintele Federației cehoslovace de rugby, **Sergio Luzzi Conti**, președintele Federației italiene de rugby.

AZI, LA HANDBAL

FINAL ÎN „CUPA ȚĂRILOR LATINE"

MUNICIPIUL GH. GHEORGHIU-DEJ, 21 (prin telefon). Ploaia care s-a cernut deasupra terenului din cadrul complexului sportiv „Carom" a incomodat evident desfășurarea partidelor din penultima etapă a „Cupei țărilor latine" la handbal masculin. Cu toate acestea, spectatorii prezenți în tribune au avut posibilitatea să urmărească din nou jocuri atractive și interesante. Înfrîngerea echipei Franței de către selecționata Spaniei a ușurat drumul reprezentativei de tineret a țării noastre spre prima treaptă a podiumului de premiere.

SPANIA — FRANȚA 18—15 (10—8). Tinerii handbaliști spanioli au abordat întîlnirea cu multă atenție și răbdare și, cu toate că în primele minute au fost conduși (1—3: min. 6), au reușit ca printr-o apărare foarte activă, mobilă și destul de avansată să egaleze rapid (3—3: min. 11) și apoi să preia conducerea (5—3: min. 16) pe care nu au mai cedat-o pînă la sfîrșit. Echipa franceză — care mai păstra unele șanse la ocuparea primului loc — a jucat destul de simplu în atac, de loc activ pe semicercul advers, mulțumindu-se să finalizeze numai de la distanță. Au marcat: **Sagaribai** (4), **Pelaryo** (3), **Aguirre** (3), **Lafuente** (3), **Sanchez** (3), **Casas** și **Dieguez** pentru Spania; **Nicaise** (5), **P. Meyer** (3), **G. Grave** (3), **Bouteiller, Raynal, Gaudrin** și **Centanni** pentru Franța.

BRAZILIA — ITALIA 16—12 (9—6). În derby-ul codașelor, brazilienii au arătat că sînt mai aproape de ceea ce înseamnă handbal modern. Jucînd foarte atent în atac, finalizînd din poziții mai variate, manevrînd mingea cu mai multă siguranță decît adversarii lor, ei au reușit să se impună încă din prima repriză, cînd meciul a fost, totuși, mai echilibrat. Handbaliștii brazilieni au condus cu 3—0 (min. 8), 5—2 (min. 14), 7—4 (min. 21) și au putut să ia un avans serios la începutul reprizei secunde, cînd de la 9—6 (min. 30) s-au detașat în numai nouă minute la 13—6. Ultimele 20 de minute ale partidei n-au mai schimbat nimic din soarta meciului, cu toate că echipa Italiei a făcut eforturi vizibile pentru a reduce din handicap. Au marcat: **Filho** (6), **Hamilton** (4), **Wanderley** (4) și **Pergamo** (2) pentru Brazilia, respectiv **Lentini** (6), **Angeli** (4), **Bianchi** (2). Au arbitrat **H. Karlsson** și **L. Olsson** (ambii din Suedia).

ROMÂNIA — PORTUGALIA 25—5 (15—2).

Călin ANTONESCU

REZULTATE TEHNICE
Brazilia — Italia 16—12 (9—6)
Spania — Franța 18—15 (10—8)
România — Portugalia 25—5 (15—2)

PROGRAMUL DE AZI

Începînd de la ora 10,15: Portugalia — Italia, Spania — Brazilia și România — Franța.

IERI LA BASCHET, „U" CLUJ — I.E.F.S. 47-61

CLUJ 21 (prin telefon). Susținînd în Sala sporturilor din localitate, meciul din etapa a 18-a a diviziei A echipa I.E.F.S. a întrecut pe tinerele baschetbaliste de la Universitatea cu scorul de 61—47 (29—26).

În prima repriză, jocul a fost plăcut, dar în cea de a doua s-a greșit foarte mult de ambele părți („U" a ratat 17 din cele 24 aruncări libere de care a beneficiat) Au înscris **Szabo 15, Deak 7, Salcu 10, Iftimie 6, Tita 5, Giurea 4, Balai 2, Petric 2, Pantea 6, Nanu 4** pentru I.E.F.S., respectiv **A. Farkas 7, E. Farkas 5, Neța 12, Merca 6, Lazăr 10, Pop 4, Moraru 3** (Szekely și Jighișan nu au jucat, deoarece sînt plecate la Bari cu lotul de junioare). Au arbitrat G. Dutka (Oradea) și D. Oprea (Timișoara).

SURPRIZE ÎN „CUPA FEDERAȚIEI" LA SCHI

SINAIA, 21 (prin telefon). Eliberați de emoțiile unui sezon competițional foarte prelungit, cei mai buni schiori ai țării s-au întîlnit la Sinaia, pe Valea Dorului, în tradiționala competiție intitulată „Cupa Federației". După campionatele naționale, aceasta este cea mai importantă întrecere a schiorilor alpini, alcătuită de fapt din două concursuri, cu un clasament la care schiorii țin foarte mult. Cei care au avut succes vor să confirme, iar cei care nu l-au realizat de-a lungul sezonului încearcă să dovedească, în această ultimă șansă, valoarea și poziția lor în ierarhia celor mai buni. Așa se explică de ce în această cursă de primăvară schiorii riscă totul, jucînd exclusiv pe cartea succesului. Dar, neprevăzutul de multe ori îi împiedică că realizeze ceea ce și-au propus. De pildă, astăzi, din cei 40 de seniori și juniori înscriși, numai 15 au terminat cursa, printre abandonați și descalificați figurînd nume sonore ca V. Brenci, Gh. Vulpe, M. Focșeneanu, Al. Manta, D. Munteanu, C. Văideanu etc., pretendenți la victorie, unii dintre ei chiar virtuali cîștigători pînă în preajma liniei de sosire. Dacă adăugăm faptul că și săptămîna trecută au fost eliminați din întrecere din aceleași motive de excesivă... combativitate, avem explicația parțială a marii surprize înregistrate în acest clasament, în care cîștigătorii „Cupei Federației", deși meritoși, nu sînt totuși cei mai străluciți schiori ai sezonului.

La fete, situația este, oarecum, asemănătoare dar, întrucît participarea este mai redusă și diferențele de valoare ceva mai largi, răsturnările de situație nu au fost atît de evidente ca la băieți. Ca o completare generală la cele spuse mai sus, se remarcă — totuși — o oboseală a tuturor schiorilor aflați la sfîrșit de sezon și — credem — o insuficientă adaptare la condițiile unei zăpezi moi, granulate de primăvară, și a unei ambianțe de concurs influențate de valurile de ceață și lipsa de vizibilitate.

REZULTATE TEHNICE: **slalom special: 500 m — 61 porți — 200 m diferență de nivel; 1. Dan Cristea** (Dinamo Bv) 87,4, 2. **Petre Soiu** (Dinamo Bv) 91.0, 3. **Ion Bobiț** (Dinamo Bv) 91.5; **FETE: 1. Daniela Munteanu** (ASA Bv) 81,4, 2. **Georgeta Băncilă** (Dinamo Bv.) 81,8, 3. **Elena Neagoe** (Caraimanul Bușteni) 87,6.

În urma cumulării rezultatelor celor două competiții, clasamentul definitiv al „Cupei Federației" este următorul: BĂIEȚI: 1. NICOLAE CREȚOI (C.S.U. Bv), 2. **Ion Bobiț**, 3. **Mircea Ene** (C.S.U. Bv). FETE: 1. DANIELA MUNTEANU, 2. **Georgeta Băncilă**, 3. **Elena Neagoe**.

Mihai BÎRA

S-AU ÎNCHEIAT CAMPIONATELE NAȚIONALE DE VOLEI

DINAMO (m) ȘI RAPID (f) AU CUCERIT, DIN NOU, TITLURILE

MASCULIN

PITEȘTI, 21 (prin telefon). În Sala sporturilor din localitate au luat sfîrșit întrecerile turneului pentru locurile 1—6, **DINAMO** cucerind, din nou, titlul de campioană. În prima partidă a ultimei zile s-au întîlnit **„U" Cluj** și **Viitorul Bacău**. Ambele echipe au jucat de la egal la egal, victoria revenind, totuși, cu **3—0 (11, 13, 11)** studenților. Au condus **M. Marian** (Oradea) — **D. Dobrescu** (Ploiești). În cel de al doilea joc, **I.E.F.S.** a învins pe **Rapid** cu **3—2 (13, 4, —10, —9, 4)** după ce giuleștenii se aflau la un pas de succes. Au arbitrat **D. Vasile** și **M. Albuț** (București). **Dinamo** a terminat cu o nouă victorie turneul, învingînd pe **Steaua** cu **3—1 (6, —12, 5, 6)** la capătul unui meci spectaculos. Au condus **M. Albuț** (București) — **Em. Ududec** (Tr. Măgurele). Comisia de organizare a acordat, în final, următoarele premii: **Aurel Drăgan** (Rapid) — pentru contribuția adusă la dezvoltarea voleiului românesc, **Petrică Duduciuc** (Steaua) — pentru cel mai bun ridicător și **Gabriel Udișteanu** (Dinamo) — pentru cel mai bun trăgător.

(I. FEȚEANU — coresp. jud.)

CRAIOVA, 21 (prin telefon). Iată cîteva din rezultatele înregistrate în turneul final masculin, pentru locurile 7—12: **Electra — Voința Arad** 3—1 (6, 7, —13, 4), **„U" Craiova — Tractorul Brașov** 3—1 (11, —9, 10, 4), **C.S.U. Galați — Progresul** 3—0 (3, 11, 11). **(ȘT. GURGUI — coresp. jud.)**

FEMININ

BACĂU, 21 (prin telefon). Campionatul feminin s-a încheiat și anul acesta cu victoria echipei **Rapid**. Iată amănunte de la ultimele partide ale turneului pentru locurile 1—6. Programul de sîmbătă a debutat cu meciul **I.E.F.S. — Medicina**. După un prim set adjudecat de studentele de la I.E.F.S., medicinistele și-au impus stilul de joc, cîștigînd cu **3—1 (—12, 10, 8, 8)**. Au arbitrat foarte bine **N. Găleșeanu** (București) — **V. Szakacs** (Baia Mare). În al doilea meci s-au întîlnit **Constructorul** și **Penicilina**, ieșencele învingînd cu **3—2 (15, —11, 11, —12, 7)**, la capătul unui joc viu disputat. Au condus: **A. Dinicu** (București) — **Gh. Ioniță** (Bacău), foarte bine. În ultima partidă a zilei: **Rapid — Dinamo 3—2 (—10, —7, 10, 9, 5)**.

Comisia de organizare a acordat următoarele premii: **Constanța Bălășoiu** (Rapid) — cea mai completă jucătoare, **Gabriela Popa** (Medicina) — cea mai bună trăgătoare, **Eugenia Rebac** (Rapid) — cea mai bună ridicătoare. **(I. IANCU — coresp. județean).**

CONSTANȚA, 21 (prin telefon). În Sala sporturilor au luat sfîrșit întrecerile turneului pentru locurile 7—12. Iată rezultatele din ultimele două zile: **„U" București — Ceahlăul P. Neamț** 3—1 (—6, 12, 10, 10), **„U" Timișoara — C.S.M. Sibiu** 3—1 (12, —12, 10, 10), **Farul — „U" Cluj** 3—2 (—9, —4, 7, 13, 13), **„U" București — C.S.M. Sibiu** 2—3 (11, —11, —10, 14, —5), **Farul — Ceahlăul** 3—0 (14, 1, 8), **„U" Cluj — „U" Timișoara** 3—0 (6, 13, 7). Au retrogradat în divizia secundă **Ceahlăul** și **„U" București. (N. ENACHE — coresp.)**

A XV-a EDIȚIE A „CUPEI F. R. C."

C. CÎRJE — ÎNVINGĂTOR ÎNTR-O ETAPĂ CU UN FINAL ATRACTIV

După o cursă dură, participanții la cea de-a XV-a ediție a „Cupei F.R.C." au avut de străbătut ieri o etapă mai mult plată, desfășurată pe ruta București — Alexandria și retur (132 km).

Cicliștii au înfruntat — din nou — un adversar neprevăzut, vîntul, care a bătut din față pe prima parte a întrecerii, cînd plutonul a rulat compact. La întoarcerea spre București, aspectul cursei s-a schimbat, rivalitatea dintre rutierii dinamoviști și cei steliști dînd naștere la tentative de evadare, care au fragmentat plutonul. Un grup de circa 30 de alergători se distanțează văzînd cu ochii sub privirile grupului din spate care, după o scurtă urmărire, pare resemnat.

În frunte spiritele se agită în permanență, se fac sprinturi după sprinturi, iar la ieșirea din Ghimpați (15 km pînă la sosire) se produce acțiunea decisivă: P. Drăgan, I. Vasiliev, C. Camer, V. Pascale, S. Suditu și G. Hadsinacov se detașează, după ei demarează și C. Cîrje și împreună vor conlucra bine la trenă, luînd un avans considerabil. Cu un plus de resurse, sprintul final și-l dispută bulgarul I. Vasiliev și dinamovistul C. Cîrje, care va ieși învingător cu mai puțin de o jumătate de roată.

CLASAMENTUL ETAPEI: 1. C. Cîrje (Dinamo) 3h 19:18 (timp cu bonificație 3h 18:58), 2. I. Vasiliev (Trakia Plovdiv) același timp, 3. P. Drăgan (Voința Buc.) 3h 19:19, 4. V. Pascale (Steaua) 3h 19:19, 5. C. Camer (Steaua) același timp.

CLASAMENTUL GENERAL DUPĂ DOUĂ ETAPE: 1. I. Vasiliev 7h 59:54, 2. G. Hadsinacov (Trakia) 8h 00:10, 3. V. Pascale 8h 00:11.

Deși au sosit cu plutonul fruntaș, C. Gonțea (Olimpia) și I. Valentin (C. S. Brăila) au fost penalizați fiecare cu cîte cinci minute pentru că au mers în „plasă". Azi se desfășoară ultima etapă, 60 km pe circuitul din strada Maior Coravu. Programul începe la ora 8.30.

Tr. IOANIȚESCU

Campionatele internaționale de sărituri în apă

ÎN PRIMA ZI, DISPUTE ECHILIBRATE ȘI SPECTACOLE FRUMOASE

Ediția a VII-a a campionatelor internaționale de sărituri în apă ale României au început ieri la bazinul „23 August" din Capitală, întrunind sportivi fruntași din șase țări: Polonia, R.D. Germană, R.F. Germania, Ungaria, Bulgaria și România. În ziua inaugurală, disputele au fost interesante, mai cu seamă la băieți unde s-a dat o luptă deosebit de strînsă pentru primul loc între nu mai puțin de patru concurenți: **Ristan, Ganea, Tauber**, și **Traue** (clasați, în final, în această ordine). Fiecare dintre aceștia a dorit să cucerească victoria și, ca atare, a căutat să execute salturile la nivel cît mai ridicat. Ceea ce s-a și reușit, spre satisfacția publicului care a aplaudat execuții pe cît de corecte, pe atît de spectaculoase. Succesul a surîs, pînă la urmă, lui **Wolfram Ristan**, deși greșise ultimul salt (2½ salt contra grupat). Dar cel care condusese pînă atunci, Steffen Traue, a ratat pur și simplu săritura finală (1½ salt cu 3 șuruburi), fiind notat cu numai 21 p. Meritorie poziția lui Ganea și promițătoare cea a lui Fabich.

La fete, victorie scontată a **Silviei Fiedler** (locul 6 la J.O., locul 3 la C.E.) și onorabilă evoluție a Ecaterinei Dumitriu. Reprezentanta R.D. Germane a făcut din plin dovada valorii ei, mai ales cînd a executat 1½ salt cu 3 șuruburi și 3½ salt grupat pentru care a fost răsplătită cu ropote de aplauze.

Rezultate. TRAMBULINĂ BĂRBAȚI: 1. W. Ristan (R.D.G.) 452,07 p, 2. I. Ganea (România) 444,45 p, 3. F. Taubert (R.D.G.) 441,64 p, 4. S. Traue (R.D.G.) 438,06 p, 5. G. Fabich (România) 434,97 p, 6. A. Saracinski (Bulgaria) 411,75 p, 7. A. Andonov (Bulgaria) 375,58 p, 8. W. Milik (Polonia) 368,40 p, 9. R. Kleeman (R.F.G.) 364,02 p, 10. D. Nedelcu (România) 355,61 p; PLATFORMĂ FEMEI: 1. Silvia Fiedler (R.D.G.) 363,30 p, 2. Ecaterina Dumitriu (România) 310,35 p, 3. Brigitte Krux (R.F.G.) 253,20 p, 4. Mihaela Atanasiu (România) 236,75 p, 5. Eva Lazar (Ungaria) 234,90 p.

Astăzi, senioarele sar de la trambulină, iar seniorii de la platformă unde va evolua și Lothar Mathes, clasat pe locul 4 la J.O. Întrecerile încep la ora 10 și la ora 17.

D. STANCULESCU

ÎN PRIMA ZI A BALCANIADEI DE TIR SPORTIVII ROMÂNI AU CÎȘTIGAT TREI TITLURI

● **Ilie Codreanu campion balcanic la 60 focuri**

BELGRAD, 21 (prin telefon). Sîmbătă au început în capitala Iugoslaviei întrecerile Balcaniadei de tir la arme cu glonț, la care participă trăgători din **Bulgaria, Grecia, România, Turcia** și **Iugoslavia.** În prima zi a competiției, reprezentanții țării noastre au avut o comportare remarcabilă la proba de armă liberă 60 focuri culcat seniori, unde, atît la individual, cît și pe echipe au ocupat primul loc. Campion balcanic a devenit tînărul sportiv român, **Ilie Codreanu** cu un rezultat foarte bun, 597 p. Senioarele au evoluat și ele bine, cucerind un loc doi la individual și titlul pe echipe la armă standard.

REZULTATELE PRIMEI ZILE: **armă standard 60 f. culcat senioare: 1. Sabaskia (Iugoslavia) 593 p, 2.** Mariana Feodot (România) 589 p, 3. Lipovanska (Bulgaria) 589 p. — **Pe echipe: 1. România 1 758 p; juniori: 1. Savic (I) 595 p, 2.** Georgiana Oprișan (R) 593 p, 3. Dakic (I) 591 p; **armă liberă calibru redus 60 f. culcat seniori: 1. I. Codreanu (R) 597 p, 2. N. Rotaru (R) 595 p, 3.** Manthos (Grecia) 595 p; **pe echipe: 1. România 2 373 p, 2.** Iugoslavia 2 359 p, 3. Bulgaria 2 350 p; **pistol liber 60 f: 1. Danev (Bulgaria) 554 p, 2.** Mandov (B) 553 p, 3. D. Iuga (R) 552 p; **pe echipe: 1. Bulgaria 2 178 p, 2.** România 2 170 p, 3. Grecia 2 170 p.

Campionatul de lupte libere al Armatelor prietene

AZI DIMINEAȚĂ AU LOC FINALELE

Reuniunea de ieri din cadrul Campionatului Armatelor prietene, care se dispută în Capitală cu participarea luptătorilor din șapte țări, a fost de o înaltă valoare tehnică, majoritatea concurenților oferind meciuri spectaculoase. Am asistat la partide în care arbitrii au acordat cîte opt și zece puncte tehnice fiecărui concurent. Nu o dată victoria a fost decisă în ultimele secunde, la limită, ca de pildă, în meciul dintre campionul olimpic R. Dimitriev (U.R.S.S.) și Ri Bong Sun (R.P.D. Coreeană) — cat. 52 kg — cîștigat de ultimul cu 5—4.

Dintre sportivii noștri o impresie frumoasă au lăsat **P. Cernău**, care în limitele categoriei 52 kg l-a întrecut prin tuș pe maghiarul Erdos (turul III) și va lupta în finală pentru medalia de aur cu Ri Bong Sun (R.P.D. Coreeană). Cernău a obținut în cele trei tururi tot atîtea victorii (două la tuș). La 74 kg, M. Pîrcălabu a dispus înainte de limită (tuș min. 7) de bulgarul Nedev și are, cum se spune, medalia de argint în... buzunar. În meciul cu sovieticul Kulesov, campion european în 1972, reprezentantul nostru N. Dumitru (cat. 57 kg) a avut o comportare modestă, a fost mereu condus și a pierdut în final, cu 3—8. La categoria cea mai ușoară, 48 kg, C. Măndilă a cedat la puncte (7—10) în fața campionului Ungariei, Seres.

ALTE REZULTATE: **57 kg:** Ha Hi U (R.P.D. Coreeană) b. tuș Surend Iav (R. P. Mongolă), Belcev (Bulgaria) b.p. Simon (Ungaria); **62 kg:** Merkelov (U.R.S.S.) b.p. Donciu (Bulgaria); **68 kg:** Nacev (Bulgaria) bp. Boi An (R.P. Mongolă), Kocsics (Ungaria) b.p. Koch (R.D.G.); **90 kg:** I. Dumitru (România) b.p. Baumann (R.D.G.). Dumitru candidează cu succes pentru o medalie; **82 kg:** V. Iorga (România) b. desc. Artag (R. P. Mongolă); **100 kg:** E. Panaite (România) p.p. Csatari (Ungaria); **+100 kg:** St. Stingu (România) egal Sobodriov (U.R.S.S.)

Azi, de la ora 10, în sala de atletism de la Complexul sportiv „23 August", au loc partidele finale.

▪ULTIMELE STIRI ▪ ULTIMELE REZULTATE ▪ ULTIMELE STIRI

RUGBYȘTII RAPIDULUI LA LEIPZIG

La Leipzig s-a disputat meciul internațional de rugby dintre o selecționată a R. D. Germane și formația Rapid București. Victoria a revenit gazdelor cu scorul de 10—8 (7—0).

ÎNTRECERILE TINERILOR FLORETIȘTI

Proba masculină de floretă din cadrul campionatelor mondiale de scrimă (tineret), care se dispută la Buenos Aires, a fost cîștigată de francezul Frederic Pietruska — 5 victorii și nici o înfrîngere în turneul final. Pe locurile următoare: Mathias Behr (R.F.G.) — 4 v, Robert Bruniges (Anglia) — 2 v, Marek Widera (Polonia) — 2 v etc. Pentru turneul final al probei feminine s-au calificat sovieticele Zoia Filatova și Valentina Boruskina, Veronique Bouquieres (Franța), Grazina Stazak (Polonia), Brigitte Ortel și Uta Kircheis (ambele din R.F.G.).

TURNEUL DE POLO DE LA BELGRAD

În prima zi a competiției de polo pe apă „Turneul celor patru națiuni", care se desfășoară la Belgrad, reprezentativa Iugoslaviei a învins cu scorul de 5—3 (3—1, 1—2, 1—0, 0—0) formația R. F. Germania. Într-un alt joc, echipa Ungariei a întrecut cu 4—1 (1—0, 1—1, 2—0, 0—0) selecționata Olandei.

SZURKOWSKI ÎNVINS...

Etapa a 2-a a Circuitului ciclist al regiunii Sarthe (Franța), desfășurată pe traseul Sable — Alençon (163 km), a fost cîștigată de rutierul sovietic Nikolai Gorelov, cu timpul de 4h 25. La 4 sec. de învingător au sosit francezii Hauvieux și Maho, iar pe locul patru, la 14 sec., s-a clasat polonezul Szurkowski.

Redacția și administrația: București, str. Vasile Conta nr. 16; telefoane: centrala 11.10.05, secția corespondenți 11.51.09, interurban 13 și 286; telex; sportrom buc. 180. Tiparul I. P. „Informația", București 40 368

PROLETARI DIN TOATE ȚĂRILE, UNIȚI-VĂ!

Sportul

ZIAR AL CONSILIULUI NAȚIONAL PENTRU EDUCAȚIE FIZICĂ ȘI SPORT

ANUL XXIX — Nr. 7392 | 4 PAGINI 30 BANI | Luni 23 aprilie 1973

Biblioteca mu... Tîrgu-Mu...

Cei 15 tricolori care ne-au adus ieri două mari satisfacții: victoria obținută asupra reprezentativei Franței și cucerirea primului loc în Turneul F.I.R.A. '73
Foto: Theo MACARSCHI

IERI, ÎNTRECERI DE MASĂ PENTRU TINERI ȘI VÎRSTNICI

3000 DE TINERI LA CROSUL SECTORULUI 5 AL CAPITALEI

Tineretul din Sectorul 5 al Capitalei nu-și dezminte pasiunea pentru sport, pentru alergări îndeosebi. Duminică dimineață, aproape 3 000 de băieți și fete au fost prezenți la startul competiției de cros dedicată zilei de 1 Mai.

Traseul a fost bine ales. Plecările s-au dat — pentru băieți — din fața Tehnic-clubului, iar pentru fete din apropierea sediului Fabricii de ciorapi și confecții Adesgo. După ce au avut de parcurs o porțiune din șoseaua Șerban Vodă, participanții s-au înscris pe Magistrala Nord-Sud cu direcția podul Șerban Vodă. Din piața care se formează în acest punct, ei au făcut un mic ocol, au reintrat în șoseaua Șerban Vodă și s-au îndreptat către punctul final al întrecerii, piața Mărășești.

Pe traseu — care a măsurat 2000 de metri —, concurenții au fost aplaudați, susținuți frenetic de numeroși spectatori pentru care întrecerea a însemnat o convingătoare invitație la alergare în aer liber. De altfel, martori oculari fiind, am înregistrat numeroase cereri din partea unor tineri din cartier, adresate organizatorilor, de a repeta astfel de acțiuni sportive de masă. Nu ne îndoim că activiștii Consiliului pentru educație fizică și sport din Sectorul 5, cei ai U.T.C. și reprezentanții organizațiilor sindicale, care au colaborat strîns pentru reușita acestei întreceri, vor da curs dorinței tineretului și, poate, chiar în duminica viitoare vom fi martorii unei acțiuni similare.

Crosul de duminică de pe Magistrala Nord-Sud a fost onorat de prezența tovarășului **Gheorghe Dumitru**, prim-secretar al Comitetului de partid al Sectorului 5, a unor reprezentanți din conducerea Consiliului popular al Sectorului, al Inspectoratului școlar, al U.T.C. A fost prezent, de asemenea, prof. **Titus Deac**, șeful Secției sport, turism și pregătirea tineretului pentru apărarea patriei a C.C. al U.T.C.

În finalul acestor rînduri, felicitări cîștigătorilor. În cazul fetelor, **Terezei Francisc** — Școala profesională de construcții (categoria junioare) și **Marianei Năstase** — Țesătoriile Reunite (senioare). Cît privește băieții, nota 10 pentru **Gheorghe Zlătaru** — Școala generală nr. 120 (pitici), **Victor Moraru** — Întrep. de garaje Buc (juniori) și **Ion Marin** — L. Energetic (seniori).

T. BRĂDEȚEANU

ÎNSEMNĂRI

ȘI TOTUȘI, LA PALATUL CELOR MICI S-A FĂCUT SPORT...

Vremea închisă și răcoroasă n-a prea fost îndemn pentru pionierii Capitalei de a fi prezenți la „Duminica porților deschise" organizată de clubul sportiv Cutezătorii. Și, totuși, la Palatul „cravatelor roșii" activitatea sportivă n-a lipsit. Au susținut-o baschetbaliștii, gimnastele de la „modernă", iubitorii tenisului de masă.

Baschetbaliștii înseamnă, de fapt, reprezentanții Școlii generale nr. 150, care au pus, pur și simplu, stăpînire pe una din sălile de jocuri de la Palat. Jocuri la două coșuri, scheme tactice pentru apropiatul meci cu selecționata Blocului A 3 din cartierul Drumul Taberei. Este o întrecere tradițională și cei de la „150" — și ei grupați, de fapt, ca o selecționată de bloc (A 2) — vor să se prezinte la înălțime. Notăm zelul în pregătire dovedit mai ales de **Cristian Manolache** (clasa a VII-a), **Aurelian Chera** (cl. a VI-a) și **Cornel Tănase** (cl. a VIII-a)...

Alături, în sala de gimnastică modernă, fete din ciclul II, sub îndrumarea profesoarelor **Angela Melcescu** și **Rozalia Petrescu**, exersau de zor în vederea unui apropiat examen public — concursul pe municipiul București, programat duminica viitoare. Execuții pline de grație, cu un grad avansat de dificultate, iată ce am văzut și ce a fost caracteristic în repriza mi-

(Continuare în pag. a 2-a)

RUGBYUL NOSTRU ARE UN „SCHIMB DE MÎINE" PROMIȚĂTOR

JUNIORII ROMÂNI AU CÎȘTIGAT TURNEUL F.I.R.A., CU O SPLENDIDĂ VICTORIE ASUPRA FRANȚEI: 16-11!

REZULTATE TEHNICE

ROMANIA — FRANȚA	16—11 (6—3)	(locurile 1—2)
SPANIA — Italia	20— 9 (12—9)	(locurile 3—4)
Maroc — Cehoslovacia	13—11 (6—7)	(locurile 5—6)
R. F. Germania — Polonia	15— 3 (4—3)	(locurile 7—8)

„CUPA AMICIȚIEI" — trofeul Turneului F.I.R.A. pentru juniori — a fost cucerit, pentru a doua oară consecutiv, de către echipa României.

„SĂPTĂMÎNA RUGBYULUI", găzduită de Capitala țării s-a încheiat în apoteoză pentru culorile noastre, deoarece cei mai tineri tricolori ne-au adus imensa satisfacție de a cuceri — pentru a doua oară consecutiv (deci, valoare consacrată!) — **„CUPA AMICIȚIEI"**, trofeu cu care este dotat campionatul european al juniorilor, cunoscut și sub numele de „Turneul F.I.R.A."

Dînd dovadă de **o remarcabilă voință de a învinge, de o vigoare cu totul deosebită**, de multă fantezie în joc, dar etalînd totodată și virtuți tehnice certe și adoptînd o tactică dintre cele mai adecvate, **juniorii români au realizat**, în compania redutabilului „XV" al Franței, **o partidă mare care îi consacră în lumea rugbyului. Această victorie strălucită asupra reprezentanților „cocoșului galic"**, selecționați dintr-o masă uriașă de practicanți, de ordinul sutelor de mii, **vine să confirme încă o dată potențialul rugbyului românesc, credința noastră în marile posibilități ale generației care vine, la fel de talentată ca aceea de ieri** (vezi generația lui Penciu și Moraru). **S-au dovedit din nou aptitudinile deosebite, talentul, pe care le afișează tinerii sportivi români în minuirea balonului oval. Cinste lor!**

Victoria celor mai tineri reprezentanți a fost cu atît mai reconfortantă, entuziasmantă chiar, cu cît mai toți specialiștii acordau înainte de finală prima șansă formației Franței, care venea la București aureolată de un succes recent asupra echipei Țării Galilor, obținut chiar la Cardiff (9—3), o formație alcătuită cu multă grijă, cu jucători consacrați ai unor teamuri din diviziile A și B franceze **(Billac, Bonaldo, Gourdon, Poujade)** și cu dorința fermă exprimată de a șterge „rușinea" de anul trecut din turneul de la Roma (unde a ocupat locul III, fiind învinsă de formația Spaniei). Dar planul francezilor nu a reușit. Iar succesul culorilor noastre este cu atît mai relevabil, cu cît el a fost obținut de o echipă foarte tînără, formată din elevi, cu toții membri doar ai unor echipe de juniori din orașele București și Constanța.

FILMUL MECIULUI: Partida începe sub semnul unor atacuri lan-

Dimitrie CALLIMACHI
Modesto FERRARINI

(Continuare în pag. a 4-a)

Pe Magistrala Nord-Sud, fruntașii cursei seniorilor accelerează ritmul. Plutonul încă destul de compact al alergătorilor se va răsfira treptat, cei mai buni disputîndu-și finișul
Foto: I. MIHĂICĂ

Într-o gală de valoare excepțională:

7 BOXERI ROMÂNI ÎNVINGĂTORI ÎN FINALELE TURNEULUI INTERNAȚIONAL DE BOX „CENTURA DE AUR"

Cine a fost nevoit să-și parcheze mașina aproape în piața Vergului, departe de patinoarul „23 August", va fi înțeles — cu mult înainte de a ajunge în incintă — că gala finală a turneului internațional de box dotat cu **„Centura de aur"** a suscitat un enorm interes, pe care nu-l putem măsura decît cu prozaicul număr al spectatorilor: peste 10.000. Ambianța specială a reuniunii a fost sporită de manifestațiile solemne cu care organizatorii au împodobit programul încă înainte de răsunetul primului gong. Trompeți, stindarde, prezentarea combatanților, a mereu contestaților arbitri și... emoțiile au debutat odată cu primul meci.

CATEGORIA SEMIMUSCĂ. Nu eram obișnuiți, în limitele acestei categorii de greutate, să vedem adversarii așteptînd doar momentul contrei. **U Gil Kim** (R.P.D. Coreeană) și **Jorge Hernandez** (Cuba) s-au studiat prea îndelung. Cu economie de mijloace, lucid, rareori dezlănțuit, vicecampionul olimpic Kim s-a impus prin acuratețea loviturilor sale, cărora tînărul și aparent emoționatul cubanez le-a răspuns cu acțiuni izolate. Adăugînd

După meciuri de tensiune dramatică: Dobrescu a învins (din nou) pe Cuțov; Toni l-a întrecut pe cubanezul Romero; Alexe a trebuit să se încline în fața tăriei lui Stevenson

arsenalului său, în ultima parte a meciului, și puterea, Kim — rapid și sigur în lovituri — și-a asigurat victoria la puncte.

CATEGORIA MUSCĂ. Treptele escaladării ierarhiei sînt aspre, iată un adevăr pe care l-a aflat **Faredin Ibrahim** în tentativa de a încheia domnia vechiului în categorie **Constantin Gruiescu.** Față de varietatea uneltelor tehnice și a mijloacelor de apărare ale lui Gruiescu, dobrogeanul a boxat mai timid decît îi cerea temperamentul și deci fără atuurile necesare unei victorii.

CATEGORIA COCOȘ. Garda falsă a lui **Mircea Toni** l-a incomodat vădit pe **Jorge Luis Romero** (Cuba), care a primit multe lovituri la cap și a replicat cu atacuri la plex. Sub

Victor BĂNCIULESCU

(Continuare în pag. a 4-a)

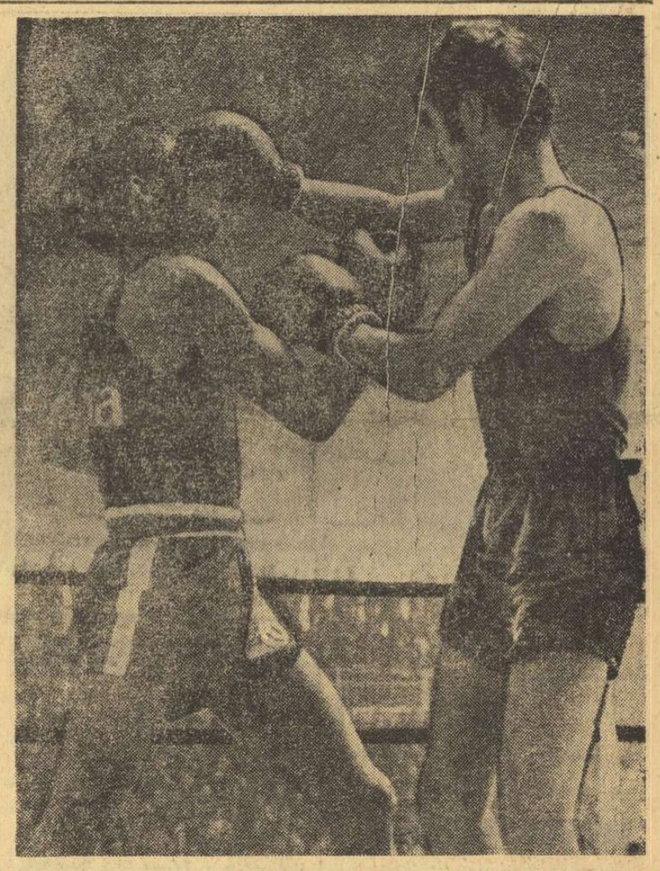

Mircea Toni (dreapta) îl sufocă pe adversarul său Romero (Cuba) cu avalanșa loviturilor

Categoria semimuscă
U GIL KIM (R.P.D. Coreeană) b.p. (4—1) Jorge Hernandez (Cuba)
Categoria muscă
CONSTANTIN GRUIESCU (România) b.p. (4—1) Faredin Ibrahim (România)
Categoria cocoș
MIRCEA TONI (România) b.p. (5—0) Jorge Luis Romero (Cuba)
Categoria pană
GHEORGHE CIOCHINĂ (România) b.p. (5—0) C. Ștefanovici (România)
Categoria semiușoară
SIMION CUȚOV (România) b.p. (4—1) En Su Ro (R.P.D. Coreeană)
Categoria ușoară
PAUL DOBRESCU (România) b.p. (4—1) Calistrat Cuțov (România)
Categoria semimijlocie
EMILIO CORREA (Cuba) b.p. (4—1) De Son Kim (R.P.D. Coreeană)
Categoria mijlocie mică
ȘTEFAN FLOREA (România) b.p. (3—2) Tudor Nicolae (România)
Categoria mijlocie
ALEC NĂSTAC (România) b.p. (5—0) Ion Györffi (România)
Categoria semigrea
GILBERTO CARRILLO (Cuba) b.ab.1 Marin Constantinescu (România)
Categoria grea
TEOFILO STEVENSON (Cuba) b.ab.2 Ion Alexe (România)

DIVIZIA A LA FOTBAL, ETAPA A XXI-A

DINAMO BUCUREȘTI A REDEVENIT LIDER

● „U" Craiova amenință însă serios poziția bucureștenilor ● Este cea de-a 12-a schimbare de lider în actualul campionat! ● S-au marcat 19 goluri; dar cinci dintre ele la Constanța, unde s-a înregistrat scorul record al returului ● F. C. Argeș (11 puncte din 12 posibile în primăvară!), „U" Craiova și C.F.R. Cluj, performerele zilei

REZULTATE TEHNICE

U.T.A.	—	Sportul studențesc	0—0
Petrolul	—	F. C. Argeș	1—2 (0—2)
Dinamo	—	Jiul	2—1 (0—0)
F. C. Constanța	—	Sport Club Bacău	5—0 (2—0)
A.S.A. Tg. Mureș	—	C.F.R. Cluj	0—1 (0—1)
„U" Cluj	—	Univ. Craiova	1—2 (1—2)
C.S.M. Reșița	—	Steaua	2—0 (0—0)
Rapid	—	Steagul roșu	1—1 (0—1)

MECI RESTANȚA (25 aprilie)

Univ. Craiova	—	A.S.A. Tg. Mureș	(3—2)

CLASAMENTUL

1. DINAMO	21	11	4	6	33—23	26
2. STEAUA	21	9	7	5	30—17	25
3. UNIV. CRAIOVA	20	9	7	4	33—26	25
4. C.F.R. CLUJ	21	8	9	4	22—16	25
5. F. C. ARGEȘ	21	10	4	7	31—19	24
6. JIUL	21	9	4	8	29—27	22
7. SPORT CLUB BACĂU	21	8	6	7	23—27	22
8. STEAGUL ROȘU	21	7	6	8	28—16	20
9. PETROLUL	21	7	6	8	16—22	20
10. RAPID	21	5	9	7	21—20	19
11. C.S.M. REȘIȚA	21	5	9	7	22—28	19
12. „U" CLUJ	21	7	5	9	19—31	19
13. F. C. CONSTANȚA	21	6	6	9	20—26	18
14. U.T.A.	21	5	8	8	21—28	18
15. A.S.A. TG. MUREȘ	20	8	1	11	26—32	17
16. SPORTUL STUDENȚESC	21	3	9	9	21—37	15

ETAPA VIITOARE (28 aprilie)

C.F.R. Cluj	—	Jiul	(0—2)
Steagul roșu	—	Dinamo	(0—1)
Steaua	—	Sport Club Bacău	(2—2)
F. C. Argeș	—	A.S.A. Tg. Mureș	(3—4)
Petrolul	—	Rapid	(0—1)
Univ. Craiova	—	F. C. Constanța	(0—1)
Sportul studențesc	—	„U" Cluj	(0—1)
C.S.M. Reșița	—	U.T.A.	(1—2)

Gabriel Ion, *portarul Jiului, în una dintre numeroasele sale intervenții din a doua repriză; el blochează balonul sub privirile lui Nunweiller și Tonca, în partida de ieri de pe stadionul Dinamo*
Foto: Dragoș NEAGU

CLASAMENTUL GOLGETERILOR

11 GOLURI: Roznai (Jiul), Oblemenco (Univ. Craiova) — 3 din 11 m.

10 GOLURI: Dumitrache (Dinamo), Pescaru (Steagul roșu) — 1 din 11 m.

8 GOLURI: Năstase și Iordănescu (Steaua).

7 GOLURI: Troi (F. C. Argeș), Mulțescu (Jiul) — 1 din 11 m, Adam (C.F.R. Cluj) — 3 din 11 m.

Campionatul Diviziei A devine din ce în ce mai pasionant! Iată, ieri, s-a produs detronarea liderului, Steaua, învinsă la Reșița, cedînd locul ei din fruntea clasamentului, lui Dinamo, care a avut avantajul de a juca pe teren propriu. Dar, nu numai schimbarea liderului constituie evenimentul etapei, ci și cele trei victorii în deplasare obținute de Universitatea Craiova (la Cluj), F.C. Argeș (la Ploiești) și C.F.R. Cluj (la Tg. Mureș). De altfel, în urma succesului de ieri, craiovenii, care sînt în restanță cu un meci (pe teren propriu, cu A.S.A. Tîrgu Mureș) pot emite în momentul de față pretenții, la locul de lider cu cele 27 de puncte posibile de realizat, după lichidarea restanței.

În lupta pentru titlu au apărut și alte două echipe: **C.F.R. Cluj** și **F.C. Argeș.** Nebăgată în seamă, din cauza poziției anonime pe care a avut-o, la un moment dat, în clasament, echipa piteșteană pare că vrea să repete figura de anul trecut, cînd, într-un finiș irezistibil, a trecut prima linia de sosire a campionatului.

O semi-surpriză trebuie considerat și rezultatul de la Reșița. Jucînd cartea cea mare, împotriva liderului, localnicii au obținut o victorie care i-a propulsat în clasament, pe un loc în orice caz mai puțin amenințat. În derby-ul disperării, de la Arad, egalitatea survenită menține în cursa speranței formația studenților bucureșteni și pune chinuitoare semne de întrebare U.T.A.-ei. Norii îngrijorării au apărut, însă, acum, mai ales la Tg. Mureș, echipa din acest oraș alunecînd încet-încet pînă la locul penultim din clasament. Dar, campionatul continuă și nici un profet n-ar putea spune ce se va întîmpla pînă la urmă în fruntea clasamentului, sau la periferia sa. **(J. BERARIU)**

ECHIPA DE HANDBAL A ROMÂNIEI — PENTRU A 3-A OARĂ CONSECUTIV PE PRIMUL LOC ÎN „CUPA ȚĂRILOR LATINE"!

MUNICIPIUL GH. GHEORGHIU-DEJ, 22 (prin telefon). În ciuda ploii, echipele de handbal participante la „Cupa țărilor latine" n-au dezamăgit așteptările entuziastului public local, prezent în număr mare (tribunele au fost din nou arhipline!) și pe o astfel de vreme, furnizînd partide interesante și, pe alocuri, echilibrate. Confirmînd pronosticurile, reprezentativa României a cîștigat și ultimul său meci, încheind competiția pe primul loc, neînvinsă. Așteptăm ca tinerii noștri handbaliști să confirme în viitor buna lor comportare din „Cupa țărilor latine" prin alte noi și frumoase rezultate internaționale. Iată acum și cîteva amănunte consemnate la ultima etapă a întrecerilor

REZULTATE TEHNICE

PORTUGALIA — ITALIA	11—7 (5—3)
SPANIA — BRAZILIA	16—3 (8—1)
ROMANIA — FRANȚA	16—8 (8—5)

CLASAMENTUL FINAL

1. ROMÂNIA	5	5	0	0	105—42	10
2. Spania	5	4	0	1	88—61	8
3. Franța	5	2	1	2	85—73	5
4. Portugalia	5	2	1	2	76—70	5
5. Brazilia	5	1	0	4	86—103	2
6. Italia	5	0	0	5	66—89	0

PORTUGALIA — ITALIA 11—7 (5—3). Partida a debutat surprinzător, în sensul că, în pofida tuturor așteptărilor, cei care s-au acomodat mai repede cu condițiile speciale de joc au fost handbaliștii italieni. Ei au condus cu 2—0 (min. 14) și 3—1 (min. 24), dar lusitanii (anajați în lupta pentru locul III) și dornici, deci, să-și rotunjească golaverajul, au început să acționeze ceva mai rapid și, într-un interval scurt (numai 6 minute), au reușit să ex galeze și să preia conducerea: 5—3. În repriza secundă s-a jucat mai prudent și din nou handbaliștii italieni (puși pe fapte mari în această ultimă partidă...) au reanimat întîlnirea, ajungînd pînă la un punct diferență de egalare: 7—8 (min. 53).

Călin ANTONESCU

(Continuare în pag. a 4-a)

AGENDA competițiilor de masă

Sfîrșitul săptămînii trecute a fost marcat în întreaga țară de numeroase acțiuni de masă, concursuri populare, crosuri, festivaluri polisportive, desfășurate în cadrul amplului program cu care tineretul patriei întîmpină tradiționala sărbătoare a lui 1 Mai. Iată scurte relatări:

LA FABRICA DE PIELĂRIE ȘI ÎNCĂLȚĂMINTE „CLUJANA" Centrul de greutate al activității sportive s-a mutat în aer liber. „transfer" care a prilejuit organizarea unui festival al sportului de masă din această renumită întreprindere a Clujului. Programul a cuprins un cros, continuat cu partide de fotbal, volei, șah, tenis de masă și popice, cu demonstrații de handbal și baschet. Fanfara fabricii a susținut cu brio partea... muzicală a festivalului. Marele succes de public i-a determinat pe organizatori să repete în viitor acțiunea. (N.D.).

PE TRADIȚIONALUL TRASEU. Aleea florilor, din preajma Stadionului municipal din Roman, 560 de tineri și tinere au luat parte la crosul „Să întîmpinăm 1 Mai". Pe primele locuri s-au clasat **Maria Chițibuș** și **Vasile Cernea** (**Gh. GROAPĂ** — coresp.).

CROSUL FETELOR a reunit peste 200 de tinere muncitoare din cooperativele meșteșugărești ale Tulcei. Cea mai rapidă s-a dovedit a fi **Gherghina Pocora** (Secția covoare), care a trecut prima linia de sosire după o cursă foarte animată. (**I. TURȘIE** — coresp.).

SERIA CROSURILOR DE PRIMĂVARĂ continuă la Piatra Neamț. Ieri, peste 700 de concurenți și concurente s-au întrecut într-o nouă „rundă". S-a alergat pe două categorii (fete și băieți) cu plecare în bloc. **Eugenia Sava**, de la „Relonul" Săvinești și **Al. Agrigoroaiei** de la „Energia" P. Neamț au fost învingătorii. (**C. NEMȚEANU** — coresp.).

ALEILE PARCULUI MUNCITORILOR din Oradea au găzduit etapa a II-a a Crosului tineretului. Faza municipală a întrecerii a opus 250 de concurenți bine pregătiți și apropiați ca valoare. **Ana-Maria Sălăgean** (junioare), **Vlad Codrea** (juniori), **Elvira Har** (senioare) și **Ioan Popa** (seniori) au cucerit primele locuri și titluri de campioni la cros ai orașului. (**Ilie GHIȘA** — coresp. jud.).

ULTIMA ZI A VACANȚEI de primăvară a elevilor a coincis la Mediaș cu o izbutită manifestare polisportivă. Au avut loc întreceri de volei, handbal și minifotbal. Cei mai bine pregătiți s-au dovedit a fi elevii Școlii generale nr. 3. Mîine (n.r. azi), în clase, se va comenta cu lux de amănunte palpitanta finală cu colegii de la „doi"... (**P. ZAMFIR** — coresp.).

CAMPIONATUL DE LUPTE LIBERE AL ARMATELOR PRIETENE

P. Cernău, V. Iorga și St. Stîngu printre învingători

ȘASE TITLURI AU REVENIT UNIUNII SOVIETICE ȘI UNUL UNGARIEI

Ieri la prînz s-au încheiat întrecerile campionatului de lupte libere al Armatelor prietene, competiție găzduită timp de trei zile de către Capitala noastră și la care au fost prezenți sportivi din șapte țări. Confruntările, pe tot parcursul campionatului, au fost de un foarte bun nivel tehnic, cu meciuri spectaculoase, în care rolul principal l-au avut luptătorii sovietici și cei români, care au cucerit șase și respectiv trei locuri întîi. Cel de al zecelea titlu a revenit unui reprezentant al Ungariei.

Dintre sportivii noștri o comportare foarte bună au avut **Petre Cernău** (cat. 52 kg), **Vasile Iorga** (cat. 82 kg) și **Ștefan Stîngu** (cat. grea) care n-au suferit nici o înfrîngere și — în urma unor meciuri dificile, în compania unor luptători cu o excelentă pregătire tehnică — au reușit să obțină punctele necesare victoriei la categoriile respective.

În ultima zi a competiției, meciuri grele au avut de susținut în special V. Iorga și M. Pircălabu. Iorga i-a întrecut la puncte, după o încleștare de toată frumusețea, pe bulgarul Saidov și, în ultimul meci al campionatului, pe maghiarul Molnar. M. Pircălabu n-a reușit să-l depășească pe redutabilul sportiv Hen Giong Uk din R.P.D. Coreeană și după 9 minute de luptă arbitrii au dictat o decizie justă de meci egal. La categoria 90 kg I. Dumitru a avut ca adversar în finală, pentru locurile 1—2, pe sovieticul Tungaev.

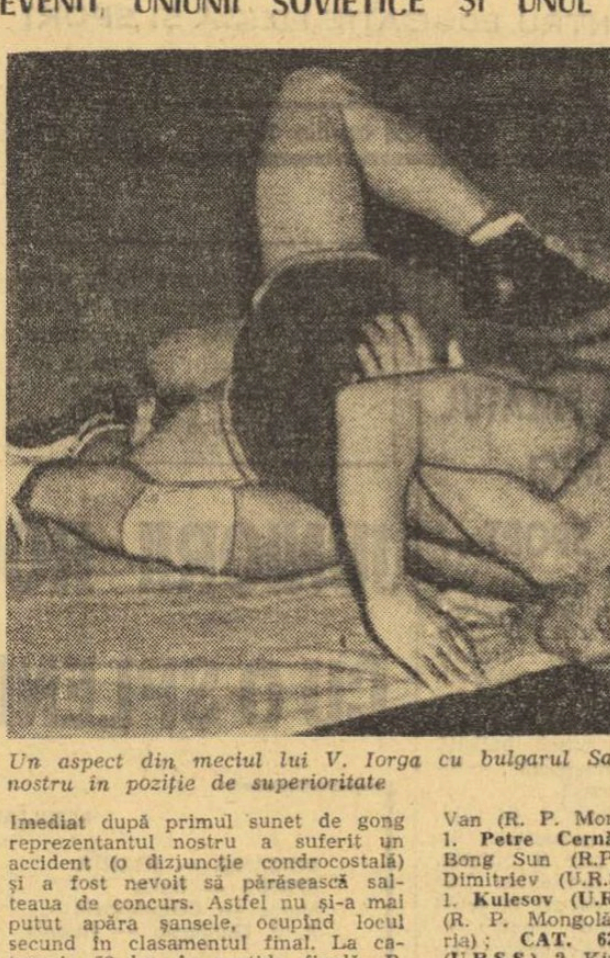

Un aspect din meciul lui V. Iorga cu bulgarul Saidov, reprezentantul nostru în poziție de superioritate
Foto: R. ONODI

Imediat după primul sunet de gong reprezentantul nostru a suferit un accident (o dizjuncție condrocostală) și a fost nevoit să părăsească salteaua de concurs. Astfel nu și-a mai putut apăra șansele, ocupînd locul secund în clasamentul final. La categoria 52 kg, în partida finală, P. Cernău l-a întrecut la puncte (4—2) pe Ri Bong Sun, unul dintre cei mai tenace luptători ai categoriei.

Dintre concurenții străini meciuri interesante au oferit în reuniunea finală **Alashanov** (U.R.S.S.) care, la 82 kg, l-a învins la puncte pe Molnar (Ungaria); **Kulesov** (U.R.S.S.) — cat. 57 kg — superior la puncte în fața lui Belcev (Bulgaria); **Hen Giong Uk** (R.P.D. Coreeană) — cat. 74 kg — învingător la puncte cu Gusov (U.R.S.S.); **Kocsis** (Ungaria) — cat. 68 kg — l-a întrecut la puncte pe Nacev (Bulgaria); **Sodobriov** (U.R.S.S.) — cat. +100 kg — învingător la puncte în fața lui Zsigmond (Ungaria) și **Surend** (R. P. Mongolă) cu **Kulesov** (U.R.S.S.) care au terminat la egalitate.

Iată **clasamentele finale: CAT. 48 KG: 1. Kuliev (U.R.S.S.)**, 2. Zan Deg Riong (R.P.D. Coreeană), 3. Ink Tai Van (R. P. Mongolă); **CAT. 52 KG: 1. Petre Cernău (România)**, 2. Ri Bong Sun (R.P.D. Coreeană), 3. R. Dimitriev (U.R.S.S.); **CAT. 57 KG: 1. Kulesov (U.R.S.S.)**, 2. Iav Surend (R. P. Mongolă), 3. Belcev (Bulgaria); **CAT. 62 KG: 1. Markelov (U.R.S.S.)**, 2. Kin Te Har (R.P.D. Coreeană), 3. Oi Dov (R. P. Mongolă); **CAT. 68 KG: 1. Kocsis (Ungaria)**, 2. Kazakov (U.R.S.S.), 3. Nacev (Bulgaria); **CAT. 74 KG: 1. Gusov (U.R.S.S.)**, 2. Hen Ging Uk (R.P.D. Coreeană), 3. M. Pircălabu (România); **CAT. 82 KG: 1. Vasile Iorga (România)**, 2. Alashanov (U.R.S.S.), 3. Molnar (Ungaria); **CAT. 90 KG: 1. Tungaev (U.R.S.S.)**, 2. I. Dumitru (România), 3. Milev (Bulgaria); **CAT. 100 KG: 1. Kaposkin (U.R.S.S.)**, 2. Csatari (Ungaria), 3. Boiun Munk (R. P. Mongolă); **CAT. +100 KG: 1. Ștefan Stîngu (România)**, 2. Sobodriov (U.R.S.S.), 3. Zsigmond (Ungaria).

Atît arbitrajele, cît și organizarea, asigurată de Clubul sportiv al armatei Steaua, au fost bune.

T. RABȘAN

FOTBAL B

EFICACITATEA A LĂSAT DE DORIT

SERIA I: PATRU SCORURI EGALE

POLITEHNICA IAȘI — CEAHLĂUL P. NEAMȚ 4—1 (1—1). Studenții au avut inițiativa din primele minute, însă oaspeții au deschis scorul în min. 35, prin **Apetrei**. După șapte minute **Dănilă** a restabilit egalitatea. În repriza secundă, gazdele au dominat și au mai înscris de trei ori, prin **Amarandei** (min. 49), **Dănilă** (min. 53) și **Lupulescu** (min. 54). A condus bine **C. Manușaride** — București. (**D. DIACONESCU**, coresp. județean).

METALUL PLOPENI — PROGRESUL BUCUREȘTI 0—0. Joc nul sub toate aspectele. Spre sfîrșitul partidei, am asistat la scene penibile, cu faulturi, simulări de faulturi și trageri de timp. În min. 82, Alexe (Metalul) a fost eliminat pentru lovirea intenționată a adversarului fără balon. A arbitrat slab **A. Pilosian** — Constanța. (**I. TĂNĂSESCU**, coresp.)

Ș.N. OLTENIȚA — C.F.R. PAȘCANI 0—0. Acțiunile ofensive au avut un singur, sens, spre poarta feroviarilor. Gazdele nu au putut trece însă de apărarea oaspeților, în care au excelat Panait și portarul Ciorică. Excelent arbitrajul lui **S. Stăncescu** — București. (**M. VOICU**, coresp.)

DELTA TULCEA — DUNĂREA GIURGIU 1—1 (1—0). În prima repriză, localnicii au dominat, iar după pauză, jucătorii de la Dunărea au avut inițiativa. În min. 89, Constantinescu (Delta) a ratat o lovitură de la 11 m. Golurile au fost realizate de **Răuț** (min. 24) pentru Delta, **Sandu** (min. 65) pentru Dunărea. A condus excelent **Gh. MICLOȘ** — București. (**I. TURȘIF**, coresp.)

C.S.U. GALAȚI — C.S. TÎRGOVIȘTE 1—0 (0—0). Joc nervos. Gălățenii au dominat cu autoritate și au ratat multe situații favorabile. Unicul gol a fost marcat de **Țolea** (min. 48). În min. 60, Broștiuc (C.S.U.) a ratat un penalty. În min. 35, Popanică (C.S.U.) și Mînăstire (C.S. Tîrgoviște) au fost eliminați pentru nervozitate excesivă, iar în min. 70 Ionescu (C.S. Tîrgoviște) pentru injurii aduse arbitrului. A arbitrat bine **M. Haimovici** — București. (**T. SIRIPOL**, coresp. județean).

METALUL BUCUREȘTI — F.C. GALAȚI 2—1 (1—1). Meci frumos, cu multe faze la ambele porți. Victoria bucureștenilor a fost realizată în finalul meciului, în min. 88. Pînă în acel minut, gazdele au dominat, uneori cu autoritate. Golurile au fost marcate de **Apostol** (min. 39), **Emil Dumitru** (min. 88), respectiv **Ion Ionică** (min. 42). Bun arbitrajul lui **C. Ghiță** — Brașov. (**FL. SANDU**).

PROGRESUL BRĂILA — ȘTIINȚA BACĂU 1—1 (0—0). Brăilenii au avut în permanență inițiativa, iar oaspeții s-au apărat bine și au contraatacat periculos. Au înscris: **Stănoaia** (min. 90 din 11 m) pentru Progresul, **Cernat** (min. 80) pentru Știința. A condus bine **V. Popa** Iași. (**N. COSTIN**, coresp.)

GLORIA BUZĂU — CHIMIA RM. VÎLCEA 3—1 (1—1). Autorii golurilor: **Stan** (min. 28), **S. Bretan** (min. 50), **Cramer** (min. 83), respectiv **H. Popescu** (min. 15). A arbitrat bine **N. Iliescu** — Brașov.

1.	Politehnica Iași	20	13	3	4	42—15	29
2.	Metalul Buc.	20	10	4	6	25—14	24
3.	Gloria Buzău	20	8	6	6	20—21	22
4.	Știința Bacău	20	8	5	7	24—21	21
5.	F.C. Galați	20	9	3	8	28—26	21
6.	Progresul Buc.	20	7	7	6	13—16	21
7.	S.N. Oltenița	20	8	4	8	21—23	20
8.	Metalul Plopeni	20	7	5	8	26—20	19
9.	C.F.R. Pașcani	20	7	5	8	24—21	19
10.	Dunărea Giurgiu	20	7	5	8	19—21	19
11.	Chimia Rm. Vîlcea	20	7	4	9	24—29	18
12.	C.S. Tîrgoviște	20	6	6	8	14—19	18
13.	Delta Tulcea	20	5	8	7	17—24	18
14.	C.S.U. Galați	20	7	4	9	17—28	18
15.	Progr. Brăila	20	6	5	9	17—26	17
16.	Ceahlăul P. Neamț	20	5	6	9	14—21	16

ETAPA VIITOARE: C.F.R. Pașcani — Gloria Buzău (0—1), C.S. Tîrgoviște — Știința Bacău (0—2), Dunărea Giurgiu — Metalul București (0—6), Ș.N.O. — Metalul Plopeni (0—1), C.S.U. Galați — Progresul Brăila (2—4), Chimia Rm. Vîlcea — F.C. Galați (1—3) Progresul București — Politehnica Iași (1—5), Ceahlăul P. Neamț — Delta Tulcea (0—1).

SERIA A II-a: POLITEHNICA TIMIȘOARA ȘI F.C. BIHOR — ÎNVINSE

CORVINUL HUNEDOARA — F. C. BIHOR 3—1 (1—0). Deși terenul a fost acoperit cu apă, jocul a plăcut, fiind de bună factură tehnică. Au înscris: **Goea** (min. 30), **Cergo** (min. 70 și 88), respectiv **Colnic** (min. 62). A arbitrat bine **A. Pîrvu** — București. (**I. VLAD**, coresp.)

MINERUL ANINA — OLIMPIA SATU MARE 0—0. Joc dinamic, în care jucătorii de la Minerul au irosit multe ocazii. Bathori, portarul Olimpiei, a apărat excelent. **I. Barbu** — Deva a condus foarte bine. (**P. LUNGU**, coresp.)

C.S.M. SIBIU — METALUL DROBETA TR. SEVERIN 2—1 (1—1). În prima parte jocul a fost echilibrat, apoi, în cea de a doua, sibienii au dominat categoric. Au marcat: **Turlea** (min. 43), **David** (min. 74), respectiv **Căprioru** (min. 7). Satisfăcător arbitrajul lui **I. Hristea** — Alexandria. (**I. IONESCU**, coresp. județean)

NITRAMONIA FĂGĂRAȘ — ELECTROPUTERE CRAIOVA 3—0 (2—0). Făgărășenii au dominat și au cîștigat meritat. Autorii golurilor: **Boantă** (min. 4), **Ioniță** (min. 20) și **Feher** (min. 52). Excelent a condus **V. Gligorescu** — Ploiești. (**V. LAZĂR**, coresp.)

MINERUL BAIA MARE — METALURGISTUL CUGIR 1—1 (0—0). Joc de factură tehnică modestă, cu numeroase ratări ale înaintașilor echipei gazdă. Golurile au fost realizate de **Sasu** (min. 61) pentru Minerul, **Iancu** (min. 57) pentru Metalurgistul. A arbitrat bine **T. Andrei** — Sibiu. (**T. TOHĂTAN**, coresp. județean)

C.F.R. ARAD — GLORIA BISTRIȚA 2—0 (0—0). Aspectul jocului s-a menținut aproape tot timpul același: atacuri ale feroviarilor la poarta oaspeților. Au marcat: **Damian** (min. 54 din 11 m) și **Ghiță** (min. 60). **C. Szilaghi** — Baia Mare a arbitrat bine. (**Gh. NICOLAIȚĂ**, coresp.)

C.F.R. TIMIȘOARA — METROM BRAȘOV 1—0 (1—0). Feroviarii au început bine și în min. 2 au deschis scorul prin **Vraja**. În continuare însă ei au dominat steril. Excelent arbitrajul lui **S. Drăgulici** — Drobeta Tr. Severin. (**I. ENE**, coresp.)

OLIMPIA ORADEA — POLITEHNICA TIMIȘOARA 3—1 (2—1). Orădenii au făcut risipă de energie, reușind să contracareze toate încercările timișorenilor de a obține un rezultat favorabil. Autorii golurilor: **Steiner** (min. 15), **Godenyi** (min. 22), **Hădărean** (min. 62), respectiv **Bungău** (min. 33). A arbitrat foarte bine **M. Bică** — București. (**I. GHIȘA**, coresp. județean)

1.	Politehnica Tim.	20	11	5	4	29—16	27
2.	F.C. Bihor	20	10	5	5	37—21	25
3.	C.S.M. Sibiu	20	10	3	7	24—18	23
4.	Olimpia Satu Mare	20	10	6	4	26—13	22
5.	Minerul Baia Mare	20	8	6	6	26—15	22
6.	Metrom Brașov	20	9	2	9	26—20	20
7.	Minerul Anina	20	9	2	9	18—25	20
8.	Gloria Bistrița	20	8	3	9	19—19	19
9.	Nitramonia Făgăraș	20	9	1	10	28—31	19
10.	Corvinul Hunedoara	20	9	4	7	22—21	18
11.	C.F.R. Timișoara	20	8	2	10	17—26	18
12.	Met. Drobeta Tr. Sv.	20	8	1	11	23—28	17
13.	Metalurgistul Cugir	20	7	3	10	11—21	17
14.	C.F.R. Arad	20	6	4	10	21—27	16
15.	Olimpia Oradea	20	5	5	10	17—29	15
16.	Electro. Craiova	20	6	2	12	17—30	14

(N.R. Olimpia Satu Mare și Corvinul Hunedoara sînt penalizate cu cîte patru puncte).

ETAPA VIITOARE: Politehnica Timișoara — Nitramonia Făgăraș (1—3), Metalurgistul Cugir — F.C. Bihor (0—2), Electroputere Craiova — C.S.M. Sibiu 0—3, Metrom Brașov — Minerul Anina (2—3), C.F.R. Arad — Olimpia Satu Mare (0—3) Gloria Bistrița — C.F.R. Timișoara (1—2), Olimpia Oradea — Corvinul Hunedoara (0—1), Metalul Drobeta Tr. Severin — Minerul Baia Mare (1—5).

ȘI TOTUȘI, LA PALATUL CELOR MICI S-A FĂCUT SPORT...

(Urmare din pag. 1)

cuțelor gimnaste din rîndul cărora ne-au plăcut mai ales **Carmen Sandu** (Școala generală 170), **Monica Bucurescu** (Șc. generală 150) și **Cristina Pop** (Școala generală 128). Sînt cîteva dintre cele aproape 200 de mini-gimnaste de „modernă", care pun suflet și talent pentru a deveni titulare în echipa „Cutezătorilor". Foarte multe dintre ele, cu siguranță că vor reuși. Desigur și pentru că au permanent în mijlocul lor nu numai profesoare competente, care le îndrumă cu multă răbdare, ci și o corepetitoare gata tot timpul să le... ghicească intențiile, **Valeria Ambrozie**.

Afară, soarele stă supărat, ascuns după nori fumurii. Și, totuși, în sectorul rezervat tenisului de masă, activitate intensă. Mingea de celuloid zboară poznașă de o parte și de alta a plasei. Nu mai puțin de trei perechi — la tot atîtea mese — își dispută cu ardoare fiecare set. Eroii acestor pasionante întreceri sînt **Bogdan Borteanu** (Șc. generală 87), alături de foști practicanți ai tenisului de masă la Palat, **Mihai Precup** (Lic. 24), **Lucian Mindrea** și **Toma Stoicuț** (ambii de la Lic. energetic) și **Cristian Nanu** (Lic. Bălcescu). Reîntîlnirea cu antrenorii și profesorii de la clubul „Cutezătorii" este nu numai emoționantă ci și plăcută. Mai ales cînd aceștia se cheamă **Constantin Turcaș** și **Victor Constantinescu**.. (**T. ST.**)

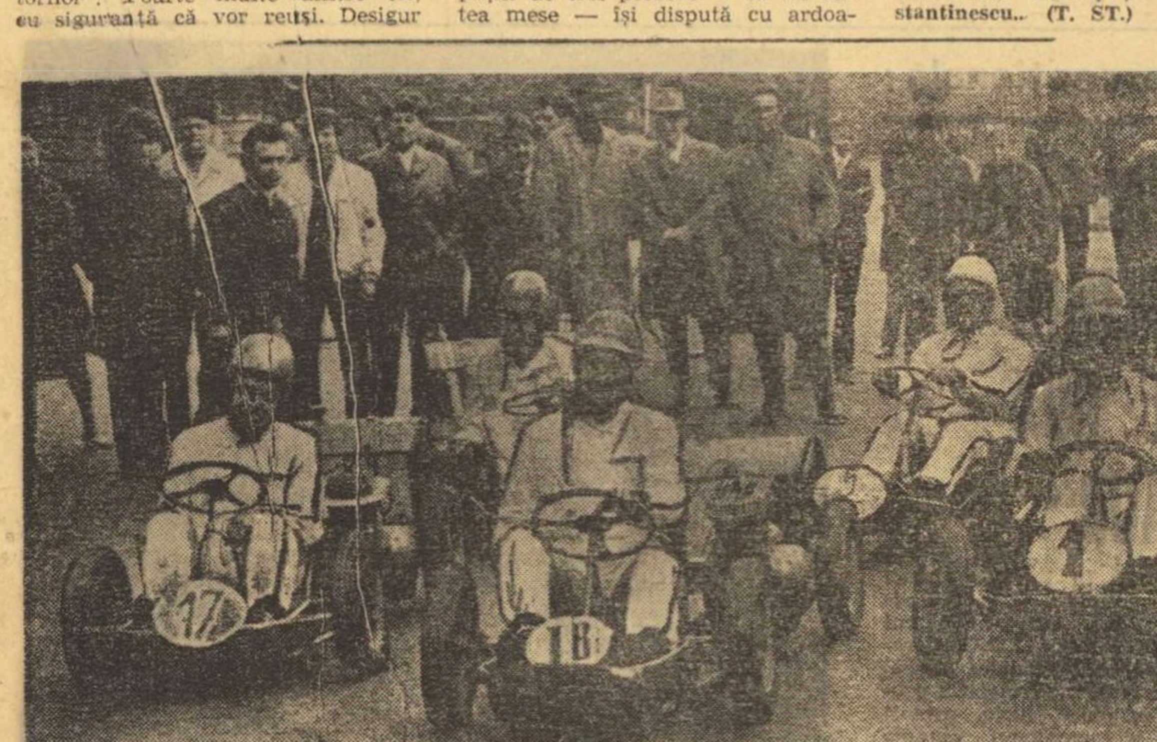

Ieri, pe tradiționalul traseu din strada Cîmpinei, a fost inaugurat sezonul întrecerilor de carting. Amatorii alergărilor pe mașini de litraj mic sînt gata, așteptînd semnalul plecării.

CICLISM

IVAN ȘTEFANOV (Bulgaria) A CÎȘTIGAT „CUPA F.R.C."

M. Bădilă (CIBO) victorios în ultima etapă

Etapa a treia — și ultima — din cadrul celei de-a XV-a ediții a competiției internaționale „Cupa F.R.C.", desfășurată ieri pe circuitul din str. Maior Coravu, a prilejuit un spectacol dinamic.

Chiar de la plecare am asistat la repetate tentative de evadare, cu o mai scurtă sau mai lungă durată. Astfel, pe rînd I. Nagy, E. Imbuzan, V. Pascale, P. Drăgan, S. Suditu, G. Tudor, V. Murineanu, N. David, N. State, V. Selejan și mulți alții au animat cursa prin acțiuni curajoase. Era clar că se urmărea hărțuirea ocupanților primelor două locuri în clasamentul general după două etape, cicliștii bulgari Ivan Ștefanov (1) și Gheorghi Hadjinakov (2). Toate acțiunile au eșuat însă datorită replicilor prompte ale oaspeților, dar și în bună măsură din lipsa unei mai juste orientări tactice și a unor acțiuni bine închegate ale cicliștilor noștri, care nu au uitat rivalitățile personale ceea ce — evident — a convenit sportivilor bulgari. Faptul că V. Pascale a urcat pînă la urmă pe locul al doilea constituie un aspect pozitiv, dar nu ne considerăm satisfăcuți cu atît, mai ales că rutierii noștri — peste 50 la număr — nu au știut să-și impună punctul lor de vedere și asta tocmai pe teren propriu...

Clasamentul etapei: 1. M. Bădilă (CIBO — Brașov) 72 km în 2 h 00:52; 2. M. Ramașcanu (Dinamo) ac. timp.; 3. I. Nagy (Steaua) 2h01:01; 4. I. Cosma (Dinamo) ac. timp. **Clasamentul general:** 1. Ivan Ștefanov (R.P.B.) 10 h 01 : 25; 2. V. Pascale (Steaua) 10 h 01 : 43, 3. G. Hadjinakov (R.P.B.) 10 h 01 : 44, 4. I. Naghi (Steaua) 10 h 01 : 52, 5. I. Cosma (Dinamo) 10 h 01 : 57, 6. M. Hrisoveni (C.S. Brăila) 10 h 02 :00.

Programul zilei a fost completat cu o probă pentru juniori mici în care primul loc a fost ocupat de **Aurel Bandy (Petrolul Ploiești)**. În proba pentru juniori mari victorios a ieșit brăileanul C. Vizitiu.

Emil IENCEC

POPICE

REZULTATELE ETAPEI A XVII-a

În etapa a XVII-a a campionatului diviziei A s-au înregistrat următoarele rezultate:

FEMININ

Gloria București — Instalatorul București 2505—2194 p d
Voința Constanța — Cetatea Giurgiu 2365—2154 p d
Voința Timișoara — Voința Oradea 2142—2293 p d
U.T. Arad — Voința Cluj 2328—2220 p d
Petrolul Băicoi — Frigul București 2661—2167 p d
Record Cluj — Hidromecanica Brașov 2231—2247 p d
Voința București — Metrom Brașov 2657—2394 p d
Rapid București — Laromet București 2595—2422 p d

MASCULIN

Petrolul Ploiești — Victoria Bod 5201—4809 p d
Voința Lugoj — I.C. Oradea 4938—4881 p d
Constructorul Galați — Gloria București 5210—4819 p d
C.F.R. Tg. Mureș — Voința Tg. Mureș 5273—5276 p d
Voința București — Constructorul București 5234—5064 p d
Laromet București — Flacăra Cîmpina 4949—5030 p d
Rulmentul Brașov — Rapid București 5261—5115 p d
Voința Cluj — Jiul Petrila 5106—4940 p d
Olimpia Reșița — C.F.R. Timișoara 5054—4902 p d
Spartac Satu Mare — Electrica Sibiu 5340—5041 p.d.

DINAMOVIȘTII BUCUREȘTENI — ÎNVINGĂTORI AUTORITARI ÎN TURNEUL PE CATEGORII DE LA GALAȚI

GALAȚI, 22 (prin telefon). Turneul pe categorii al diviziei de greco-romane (seria I), disputat de-a lungul a trei zile în Palatul sporturilor din localitate a luat sfîrșit duminică după-amiază. Cum era de așteptat, luptătorii multiplei campioane (Dinamo București) s-au impus la majoritatea categoriilor: **N. Mareș** (cat. 57 kg), **I. Păun** (cat. 62 kg), **C. Virtosu** (cat. 68 kg), **Ad. Păun** (cat. 74 kg), **I. Enache** (cat. 82 kg), **N. Martinescu** (cat. 100 kg) și **V. Dolipschi** (cat. +100 kg).

La celelalte trei categorii au ieșit învingători **N. Hornniceanu** — Dunărea Galați (48 kg), **C. Alexandru** — Farul (52 kg) și **St. Olteanu** — Progresul (90 kg). În urma punctelor acumulate de luptătorii celor nouă formații, locul I a revenit, detașat, echipei Dinamo cu 76 p. Pe locurile următoare s-au clasat: 2. Progresul 60 p. 3. Dunărea Galați 58 p 4. Farul 53 p. 5. IPROFIL Rădăuți 47 p. 6. Dunărea Tulcea 44 p. 7. A.S.A. Bacău 41 p. 8—9 Nicolina Iași și S.C. Bacău cu cîte 32 p.

Iată și cîteva amănunte de la confruntările ultimei reuniuni în cadrul căreia, la unele categorii, au fost programate meciurile derby. După ce **M. Mareș** (Dinamo) și **Fl. Răduț** (IPROFIL Rădăuți) — favoriții la cat. 57 kg — au terminat partida la egalitate, lupta pentru întîietate a rămas deschisă pînă la gongul final. În timp ce dinamovistul și-a învins toți partenerii de întrecere pe care i-a întîlnit în următoarele meciuri, Răduț n-a putut trece de ultimul adversar **N. Iliuță** (Dunărea Galați) în fața căruia a pierdut la puncte. Tot duminică dimineața s-au întîlnit în meci decisiv la cat. 62 kg. **I. Păun** (Dinamo) și **P. Arcade** (Progresul). Cu un tur de cap, dinamovistul a luat un avans de 2 puncte, iar în min. 5 el a finalizat tușul.

Tot în meciuri hotărîtoare pentru configurația clasamentelor s-au întîlnit **A. Popa — Gh. Ciobotaru** (cat. 74 kg) și **I. Enache — D. Bacalu** (cat. 82 kg). Comportîndu-se la fel de bine ca în zilele precedente, dinamoviștii Ad. Popa și I. Enache au terminat victorioși.

CLUJ, 22 (prin telefon). În sala Armatei din localitate, duminică s-au încheiat întrecerile din cadrul seriei a II-a a diviziei de greco-romane. Ultimele întîlniri au prilejuit cîteva surprize: **Gh. Stoiciu** (Steaua) a fost învins prin tuș de către **I. Rogojan** (Reșița), iar **I. Baciu** a suferit cea de-a doua înfrîngere la puncte, de data aceasta, în fața lui **A. Szabo** (A.S.A. Cluj). Este necesar să remarcăm comportarea neașteptat de bună a luptătorilor de la A.S.A. Cluj (antrenor **Gh. Truță**) care prin punctele acumulate în aceste întreceri s-au clasat pe locul 2. Iată, de altfel, clasamentul alcătuit la finele turneului: 1. Steaua 67 p. 2. A.S.A. Cluj 61 p. 3—4 Vulturii Lugoj și Crișul Oradea 53 p. 5. C.F.R. Timișoara 53 p. 6. C.S.M. Reșița 42 p. 7. C.S. Arad 40 p. 8. Mureșul Tg. Mureș 39 p. 9. C. S. Satu Mare 32 p.

Primii clasați în ordinea categoriilor sînt următorii: **I. Bădică** (Vulturii Lugoj), **I. Gyöngyösi** (Crișul), **Gh. Stoiciu** (Steaua), **A. Szabo** (A.S.A. Cluj), **T. Horvath** (Vulturii Lugoj), **N. Mihai** (Vulturii Lugoj), **A. Popovici** (Crișul), **N. Neguț** (Steaua), **Z. Szilak** (Steaua), **R. Codreanu** (Steaua).

P. RADVANI — coresp.

CRAIOVA, 22 (prin telefon). În ultima zi a turneului pe categorii, desfășurat în localitate, luptătorii ce activează în formațiile din seria a III-a a diviziei au realizat partide spectaculoase, apreciate de spectatori. O impresie deosebită au lăsat **I. Stoica** (Electroputere Craiova), **I. Popa** și **F. Chițu** (Alumina Slatina), sportivi care pe parcursul celor trei zile de întreceri au realizat numai victorii. Iată rezultatele înregistrate în ultima zi de concurs: **A. Tăuase** (Carpați Sinaia) b. tuș **I. Grigore** (C.S. Pitești), **C. Bădălan** (C.S. Pitești) b.p. **V. Olteanu** (I.M.U. Medgidia), **I. Popa** (Slatina) b. tuș **N. Sandu** (Metalul Buc.), **M Boțilă** (C.S. Pitești) b. tuș **I. Gheorghe** (Medgidia), **N. Virgil** (Sinaia) b. tuș **I. Stănescu** (Electroputere Craiova), **I. Rădoi** (C.S. Muscelul) b. tuș **A. Toth** (Steagul roșu), **C. Penciu** (Metalul) b. tuș **I. Naghi** (Sinaia), **M. Vlad** (Slatina) b. tuș **C. Leca** (Muscelul), **I. Dolipschi** (Rapid) b. tuș **N. Mătăsaru** (Muscelul), **Fl. Chițu** (Slatina) b. tuș **I. Bordea** (Steagul roșu).

N. DRAGANOIU — coresp.

HANDBAL

ETAPĂ CALMĂ IN DIVIZIA A

Ieri s-au disputat jocurile celei de a XXI-a etape din cadrul diviziei A la handbal feminin, la băieți avînd loc numai o singură partidă, celelalte fiind amînate. Iată o scurtă relatare a meciurilor:

FEMININ

I.E.F.S. — MUREȘUL TG. MUREȘ 10—4 (3—3). Cu cinci minute înainte de începutul partidei o ploaie torențială s-a abătut asupra terenului, făcîndu-l aproape impracticabil. Vădit incomodate, studentele au început meciul fără vlagă și după numai cîteva minute erau conduse cu 1—0. Imediat, însă, tabela de marcaj a consemnat egalitate și, apoi, avantajul team-ului bucureștean: 2—1. Se părea că Doina Cojocaru și colegele ei au ieșit din amorțeala cu care abordaseră întîlnirea, dar Mureșul avea să șteargă această impresie, egalînd: 2—2. Formația bucureșteană este obligată să depună eforturi substanțiale pentru a prelua din nou avantajul (atacul a funcționat slab în această parte a meciului) și reușește (3—2), după care va rata cu seninătate două aruncări de la 7 m! Pînă la pauză handbalistele din Tg. Mureș — surprinzător de incisive — aduc iarăși egalitatea pe tabela de marcaj, dar la reluare, cînd ne așteptam la o răsturnare a scorului în favoarea oaspetelor, studentele înregistrează un reviriment puternic. Adoptînd un sistem de 4+2 în apărare (care a funcționat perfect în această parte a întîlnirii) și circulînd eficient la semicercul advers (Mohanu, Bota și Alexandrescu), I.E.F.S.-ul reușește să se detașeze de adversara sa, obținînd în cele din urmă o victorie foarte clară. Au marcat: **Cojocaru** (5), **Mohanu** (2), **Schramko**, **Bunea** și **Frîncu** pentru I.E.F.S., respectiv **Szöllösi**, **Lukacs**, **Frîncu** și **Bartha**. Au arbitrat foarte bine **D. Dobre** și **O. Velicu** (Ploiești).

Al. HORIA

UNIVERSITATEA TIMIȘOARA — PROGRESUL BUCUREȘTI 15—8 (9—5). Partida a fost dominată net de echipa gazdă, care a practicat un joc simplu, cu acțiuni clare, încheiate cu numeroase șuturi la poartă. Neașteptat, echipa oaspe a dat o replică foarte dîrză, dar încercările sale de a străpunge defensiva timișoreană au avut numai rareori sorți de izbîndă. Au înscris: **Popa** (6), **Onofraș** (2), **Rigo** (2), **Metzenrath**, **Ibadula**, **Hrivnak**

Simona Arghir și-a creat culoar de șut și a înscris spectaculos

și **Prundaru** pentru Universitatea, respectiv **Harghel** (2), **Szebeny** (2), **Bogdan** (2), **Achim** și **Pădureleanu**. Au arbitrat foarte bine **P. Sîrbu** și **Z. Heghedus** (Arad). **P. ARCAN**, coresp. județean.

TEXTILA BUHUȘI — VOINȚA ODORHEI 6—2 (3—1). Deși s-a desfășurat pe o ploaie măruntă și rece, partida a fost extrem de disputată și spectaculoasă. Gazdele — care au fost învinse de două ori în acest campionat de către Voința Odorhei — au jucat cu multă ambiție și hotărîre, reușind să-și ia revanșa. Au marcat: **Vieru** (3), **Stoleru** (2) și **Munteanu** pentru Textila, respectiv **Maghyari** și **Teglaș**. Au arbitrat foarte bine **I. Ionescu** și **D. Racoveanu** (Buc.) **I. VIERU**, coresp.

RULMENTUL BRAȘOV — CONSTRUCTORUL TIMIȘOARA 14—10 (9—3). Echipa gazdă a dominat întîlnirea de la un capăt la celălalt, cu toate că timișorencele au depus serioase eforturi. Principalele realizatoare: **Gheorghe** (6), **Oancea** (3) și **D. Radu** (3) — Rulmentul, respectiv **Oțoiu** (2), **Kaspari** (2) și **Vezelici** (2). Au condus bine **M. Petrescu** și **I. Covaci** (București). **C. GRUIA**, corespondent județean.

UNIVERSITATEA BUCUREȘTI— RAPID BUCUREȘTI 15—10 (5—4). După o primă repriză echilibrată, Universitatea București s-a impus categoric, dominîndu-și copios adversara. Am spune chiar că, în final, între cele două combatante exista o clasă diferență. Elevele prof. C. Popescu au acționat mai clar în atac, au combinat frumos— în ciuda terenului alunecos de pe „Tineretului" — și și-au creat culoare de șut prin dezmembrarea apărării adverse. **Simona Arghir** și **Doina Furcoi** — grație și paselor inteligente primite de la colege — au „perforat" poarta adversă cu mare ușurință.

Rapid a acționat dezorganizat, a ratat 4 aruncări de la 7 m, a dat o sumedenie de pase la adversare sau în aut. Este de mirare cum „reușește" o jucătoare tînără ca Victoria Amarandei — care a făcut furori la apariția sa în divizia A — să „dispară" din joc, să acționeze apatic, fără vlagă. Dezorientată în fața porții, fără detentă, fără curaj, Amarandei înșeală evident speranțele ce s-au pus în ea.

Au marcat: **Simona Arghir 6, Doina Furcoi 6, Elena Răduceanu 1, Niculina Iordache 1 și Gyongyike Kerekes 1** — pentru Universitatea, **Ana Stănișel 5, Victoria Amarandei 3, Julieta Crișu 1 și Ștefania Constantin 1** — pentru Rapid. Au arbitrat: **M. Marin și Șt. Șerban**

H. N.

MASCULIN

DINAMO BRAȘOV — INDEPENDENȚA SIBIU 21—12 (8—5). Pînă în minutul 23, partida a fost extrem de echilibrată, fiecare echipă reușind să înscrie numai cîte... 4 goluri! Din acest moment, însă, brașovenii se concentrează mai mult, se distanțează de adversarii lor și cuceresc — în cele din urmă — o victorie comodă. Principalii realizatori: **Willisch** (6) și **Kroner** (3) — Dinamo, respectiv **Speck** (2) și **Schmidt** (6). Au arbitrat corect **D. Purică** și **V. Erhan** (Ploiești). **V. POPOVICI-coresp.**

BASCHET

În campionatul feminin,

VOINȚA TG. MUREȘ — RAPID 66-79

TG. MUREȘ, 22 (prin telefon). În cadrul etapei a XVIII-a a campionatului feminin al Diviziei A, duminică a avut loc, în localitate, întîlnirea dintre formațiile **Voința Tg. Mureș** și **Rapid București**. După un joc viu disputat și de un nivel tehnic satisfăcător, bucureștencele, mai decise sub panou, au cîștigat, pe merit, cu 79—66 (39—24). Au marcat: **Opriciu** 19, **Lucaci** 18, **Lorincz** 16, **Brassai** 7, **Novac** 4, **Covaci** 2 pentru **Voința**, respectiv **Suliman** 18, **Tal** 18, **Vasilescu** 10, **Basarabia** 10, **Nicola** 8, **Böhm** 7 **Ivanovici** 4, **Buga** 4. Competent arbitrajul prestat de **D. Crăciun** (Brașov) și **V. Kadar** (Tg Mureș).

C. ALBU — coresp.

DOI LIDERI ÎN CAMPIONATUL PE ECHIPE: PETROLUL ȘI MEDICINA IAȘI

ȘAH

Finala campionatului de șah pe echipe prilejuiește, în continuare, o luptă echilibrată și interesantă. Ar fi de remarcat acum, cînd competiția se apropie de jumătate, evoluția bună a Petrolului (Partos și Radovici excelează la primele două mese), pretențiile la supremație ale studenților ieșeni, cu o formație fără nume prea sonore, dar foarte omogenă, cursa spre primul loc a Constructorului, stopat în start de către Universitatea.

În runda a 4-a, gazdele turneului final au repurtat o nouă victorie: **Petrolul-Medicina Timișoara** $4\frac{1}{2}$—$2\frac{1}{2}$ (Partos-Rozvan 1—0, Radovici-Biriescu 1—0), în timp ce **Medicina Iași** a terminat la egalitate ($3\frac{1}{2}$—$3\frac{1}{2}$) cu **Politehnica București** (Perevoznic- Murafa 0—1 !). **Constructorul** a întrecut la scor (5—2) pe fosta sa rivală la titlu, **Electronica** (Stanciu-Georgescu 1—0, Voiculescu-Nicolescu 1—0, Alexandra Nicolau-Rodica Reicher 1—0, celelalte remize). **Universitatea București** n-a putut trece peste rezistența lui **C.S.M. Cluj** ($3\frac{1}{2}$—$3\frac{1}{2}$), deși la prima masă Ghizdavu l-a învins pe Breazu. În sfîrșit, formația **Academiei de Științe Economice** a fost o pradă ușoară pentru rutinata echipă a **I.T.B.-ului**: $4\frac{1}{2}$—$2\frac{1}{2}$. Meciul **Politehnica-C.S.M.**, din runda a 3-a, s-a terminat la egalitate, $3\frac{1}{2}$—$3\frac{1}{2}$.

În clasament, după 4 runde, conduc **Petrolul și Medicina Iași** cu 6 p., urmate de: **Universitatea** și **Constructorul** 5, **I.T.B.**, **C.S.M.** și **Politehnica** 4, **Electronica** și **Medicina Timișoara** 3, A.S.E. 0 puncte.

ANUNȚ

Se aduce la cunoștință că vizarea legitimațiilor de intrare la competițiile sportive pe anul 1973 se va face în perioada 20 aprilie — 5 mai a.c.

Legitimațiile vor fi depuse pentru viză la organele emitente: C.N.E.F.S., consiliile județene pentru educație fizică și sport și, respectiv, Consiliul Municipal București pentru Educație Fizică și Sport.

Legitimațiile nevizate în termen își încetează valabilitatea.

fotbal

O RARITATE A CAMPIONATULUI: PERFECTĂ EGALITATE ÎNTRE REALIZĂRILE ACASĂ ȘI ÎN DEPLASARE: CÎTE 8 PUNCTE

RAPID 1 (0)
STEAGUL ROȘU 1 (1)

Brașovenii, un permanent obstacol pentru echipa din Giulești

Stadionul „23 August"; teren bun, dar alunecos ; **timp** rece, ploaie în prima repriză ; **spectatori : aproximativ 4 000. Au marcat : ȘERBĂNOIU** (min. 30) și **BOC** (min. 77). **Raport de cornere : 6—3. Raportul șuturilor la poartă : 13—9** (pe spațiul porții : 6—3).

RAPID : Răducanu — Pop, GRIGORAȘ, MARIN, Codrea — Dinu (min. 32 : M. Stelian), Savu — Năsturescu, **DUMITRIU II**, Boc, Straj II (min. 81 : Codreanu).

STEAGUL ROȘU : ADAMACHE — ANGHELINI, Naghi, Alecu, Mateescu — Cadar, BALINT — Anghel, ȘERBĂNOIU, PESCARU, GYÖRFI.

A arbitrat GABRIEL BLAU (Timișoara) ★★★★★, ajutat la linie de **Vasile Grigorescu** (Craiova) și **Ion Anghelin** (Piatra Neamț).

Cartonașe galbene : GYÖRFI.

Cartonașe roșii : nici unul.

Trofeul Petschovschi : 10.

La tineret-rezerve : Rapid — Steagul roșu 1—0 (1—0).

După Cluj, Tg. Mureș și Ploiești, și la București era cît pe aci să se înregistreze o victorie a echipei oaspe ! Într-adevăr, Steagul roșu a trecut pe lîngă victorie în meciul cu Rapid. De partea lor, elevii lui Proca au avut nu numai tradiția (fiată că s-a împlinit al treilea campionat în care nu au pierdut în fața feroviarilor bucureșteni !), sau jocul mult mai clar și mai aerisit decît al giuleștenilor, dar chiar și o greșită — după părerea noastră — așezare în teren a formației în tricouri alb-vișinii. Este vorba de Boc, care, mai accentuat în prima repriză și ceva mai atenuat în cea de a doua, a fost prezent în linia de atac a echipei sale ! A fost hazardată această idee extravagantă, am putea spune, a antrenorului Macri. El a vrut, probabil, să surprindă cu această noutate echipa din Brașov. Dar planurile sale nu s-au realizat. Pe de o parte chiar datorită lui Boc, care a dovedit că nu este un atacant, pe de alta, formației oaspe. Ea nu s-a clătinat la noutatea cu care a fost întîmpinată. Ba, mai mult, a avut frînele jocului în mînă, în cea mai mare parte din timp.

Primul șut la poartă îl notăm în min. 7 și este trecut în dreptul numelui brașoveanului Mateescu. Două minute mai tîrziu, Pescaru centrează „ca la carte" dar nu este nimeni în preajma porții lui Răducanu pentru a fructifica situația. Brașovenii continuă să fie în atac, aceasta și datorită liniei de mijloc, în care Balint și Cadar sînt neobosiți. Pescaru, „vîrf de lance" dar cu acțiuni de predilecție pe aripa stîngă, este un argint-viu și contribuie la deschiderea scorului în min. 30 : Dinu vrea să paseze spre Savu, Pescaru intercepteză balonul, îl trimite lui Györfi, urmează o centrare, Anghel lasă mingea să „curgă" și Șerbănoiu, pe fază, înscrie de la 10 m : 0—1. Un gol logic față de cursul jocului. Tot brașovenii continuă să fie în atac și Györfi are o mare ocazie : trimite mingea cu capul spre poarta goală (min. 40) dar Grigoraș reușește îndepărtarea pericolului.

După pauză, la unul dintre contraatacurile Rapidului (min. 57), Naghi îl coșește pe M. Stelian în careu, dar Boc execută defectuos penaltyul și Adamache respinge. Egalarea avea să survină abia spre sfîrșitul jocului, în min. 77 : la un surprinzător atac al feroviarilor, Marin Stelian este din nou faultat în careu dar arbitrul, aplicînd legea avantajului, lasă jocul să continue, mingea ajunge la Dumitriu II care o pasează înapoi lui Boc și atacantul de circumstanță înscrie : 1—1.

Mircea TUDORAN

Sub privirile lui Naghi și Anghelini, Adamache blochează balonul expediat spre poartă de Marin Stelian (nr. 15). Față din meciul Rapid — Steagul roșu 1—1
Foto : S. BAKCSY

DINAMO 2 (0)
JIUL 1 (0)

CEVA FOTBAL ABIA DUPĂ 70 DE MINUTE!

Stadion Dinamo ; **teren** bun; **timp** schimbător, cu ploaie ; **spectatori** aproximativ 8 000. **Au marcat: RADU NUNWEILLER** (min. 70), **DUMITRACHE** (min. 85), respectiv **COTORMANI** (min. 90). **Raport de cornere : 17—0!! Raportul șuturilor la poartă: 12—6** (pe spațiul porții : 9—5).

DINAMO : Rămureanu — N. Petre, SĂTMĂREANU II, G. Sandu, DELEANU — Moldovan, Sălceanu, R. NUNWEILLER — Lucescu (min. 59 D. Popescu), DUMITRACHE, Fl. Dumitrescu (min. 67 ROȘU).

JIUL : I. GABRIEL — Onuțan, TONCA, GEORGESCU, Dodu — COTORMANI, Urmeș — G. Stan, Multescu, Roznai, Naidin.

A arbitrat : T. LECA (Brăila) ★★★★★, ajutat la linie de **I. Rus** (Tg. Mureș) și **T. Podaru** (Brăila).

Cartonașe galbene : nici unul.

Cartonașe roșii : nici unul.

Trofeul Petschovschi : 9.

La tineret-rezerve : Dinamo — Jiul 3—0 (2—0).

Anostă, lipsită de elemente de atracție — timp de vreo 70 de minute ! — această partidă Dinamo — Jiul, urmărită, prin intermediul micului ecran, în toată țara ; într-atît de anostă — fără pic de rafinament tehnico-tactic, fără tempo, fără goluri — încît acum, imediat după Kiev și cu destul de puține zile înainte de Tirana, nu putem sări peste fotbalul slab „demonstrat" de două formații aflate, la ora actuală, în plutonul fruntaș al divizionarelor A.

Dinamo, e drept, dominase pînă atunci, uneori categoric, cu fundașii la centru, dar nu reușise să ofere suporterilor ei decît o suită de cornere, 13 la număr, din care 4 după primele patru minute de joc ! Atît și nimic mai mult — mai bine de-o repriză ! — întrucît (cu Dinu pe tușă, insuficient refăcut de pe urma tendinitei) ofensiva dinamovistă fusese lipsită de „suflet", nu legase o fază mai clară de gol, Radu Nunweiller și Moldovan greșind, deseori, pase simple, dovedindu-se neinspirați la aproape fiecare tentativă de „un-doi"-uri cu Dumitrache, ultimul destul de sever păzit de Tonca și Georgescu, libero-ul lui Ștefan Coidum, gata să rezolve, aproape tot, distructiv.

Așa cum procedaseră, de altfel, și Dodu, și Urmeș, și Onuțan, aripile, Ion Nunweiller n-a avut mai de loc astîmpăr pe banca lui, publicul, și el nemulțumit, și-a sancționat favoriții, de cîteva ori, cerîndu-le în cor : **„Fotbal ! Fotbal !"** — pînă cînd a venit acel minut 70 în care a uitat de toate... necazurile : o centrare a lui **RADU NUNWEILLER**, de pe partea stîngă a terenului, una din acelea care nu anunță mare lucru, nimerește în plasă, la colț, în stînga portarului Ion Gabriel. Opt minute mai tîrziu, Doru Popescu (la o pasă, în adîncime, de la Sălceanu), avea să trimită mingea într-unul din stîlpii porții, punctînd astfel degringolada din defensiva Jiului și anunțînd golul doi, consemnat în min. 85. Atunci tînărul Roșu (introdus pe la mijlocul reprizei secunde) a demarat pe aripa stîngă, pînă în apropierea liniei de fund, a centrat înalt, în careu, de unde Sătmăreanu II a catapultat, cu capul, balonul în bară ; izbită puternic, mingea a revenit spre **DUMITRACHE** care, printr-un spectaculos plonjon, a trimis-o, din apropiere, în plasă, încheind, astfel, una din puținele faze de fotbal autentic : 2—0 pînă în... ultimul minut al partidei cînd, la o minge șutată, destul de slab, de G. Stan, din afara careului, Rămureanu a scăpat-o copilărește din brațe la picioarele lui **COTORMANI**, invitat să îndeplinească o simplă formalitate, înscriind, de la numai 2 m, golul de onoare al formației sale.

Ce ne-am fi făcut fără aceste ultime 20 de minute ?

G. NICOLAESCU

ANGHEL ȘI ANGHELINI

Faptul cel mai semnificativ în acest moment al campionatului nostru este lunga serie a rezultatelor surpriză. În etapa de ieri, această serie a continuat, spre bucuria statisticienilor, dar nu și a iubitorilor fotbalului. Prea multele surprize lasă să se înțeleagă că ceva e în neregulă...

Fără îndoială că reșițenii merită toate laudele pentru acest 2—0 în fața liderului, dar rezultatul în sine poate ascunde și alte adevăruri. Fără îndoială că 2—1 al craiovenilor la Cluj este o notă excelentă pentru echipa lui Oblemenco, dar inegalitățile uimitoare din jocul clujenilor duc gîndul spre o baemă fotbalistică greu de vindecat. Fără îndoială că succesul argeșenilor la Ploiești aruncă o frumoasă lumină asupra echipei lui Marian Popescu, dar degringolada Petrolului nu-i poate lăsa nepăsători pe susținătorii uneia din revelațiile turului. Fără îndoială că victoria C.F.R.-ului din Cluj este o performanță pentru care doctorul Constantin Rădulescu merită toată considerația, dar poate că la fel de important e faptul că o echipă cu destule valori individuale, cum este A.S.A. Tg. Mureș, capotează pentru simplul fapt că programul i-a fost încărcat cu două jocuri balcanice, în compania unor echipe cvasinecunoscute. Fără îndoială că dîrzenia Sportului studențesc este un seducător subiect de discuție, dar la fel de revelator este faptul că lanterna roșie nu poate fi învinsă în aceste prime șase etape ale returului.

Am putea spune că toate rezultatele etapei intră în sfera faptului de senzație. Ieri, pe stadionul „23 August", Steagul roșu a jucat o primă repriză de clasă, surclasînd un adversar (teoretic) cel puțin egal. Ieri, la Constanța, Farul lui Mărculescu a zdrobit o echipă cu destule veleități, „demonstrînd" cît e de greu să joci fără Dembrovschi.

Toate aceste rezultate, inclusiv neașteptatul 5—0, pledează pentru ideea că în campionatul nostru s-a instaurat un echilibru al mediocrității, un echilibru care pune SEMNUL EGALITĂȚII ÎNTRE VALOARE ȘI NON VALOARE, **așa cum s-a întîmplat, de pildă, în cursul primei reprize a meciului Dinamo — Jiul, cînd un cvartet de internaționali n-a izbutit să facă diferența în fața unei apărări anonime.**

★

Dar, pentru că am rostit cuvîntul anonim, să-i reabilităm conținutul, așa cum cere ordinea firească a etapei de ieri. În acest moment de „echilibru" al campionatului, iubitorii fotbalului aplaudă efortul generos al anonimilor. C.F.R. Cluj, această echipă a lui Vișan și Țegean, învinge în primul rînd prin generozitatea anonimilor. Steagul roșu, această echipă a lui Anghel și Anghelini, oferă fotbalul cel mai modern într-un moment cînd joacă fără Olteanu și fără Ghergheli, tot prin efortul generos al anonimilor. În sfîrșit, F. C. Argeș, lipsită de prezența tonică a lui Dobrin, continuă un adevărat tur de forță.

Și cine știe dacă, în acest moment de răscruce al primăverii 1973, efortul anonimilor nu va produce un de toți așteptat salt al calității.

Ioan CHIRILĂ

C. S. M. REȘIȚA 2 (0)
STEAUA 0 (0)

ASCENSIUNEA REȘIȚENILOR CONTINUĂ

Stadion : Valea Domanului ; **teren** bun ; **timp** excelent ; **spectatori** aproximativ 20 000. **Au marcat : FLOREA** (min. 55) și **BELDEANU** (min. 56 — din 11 m). **Raport de cornere : 11—5. Raportul șuturilor la poartă : 10—6** (pe spațiul porții : 5—3).

C.S.M. REȘIȚA : ILIEȘ — Rednic, GEORGEVICI, Kiss, Kafka — BELDEANU, Pușcaș — ATODIRESEI, NESTOROVICI, D. GEORGESCU, FLOREA.

STEAUA : HAIDU — Sătmăreanu, Ciugarin, Negrea, Hălmăgeanu — Dumitriu IV, VIGU — RĂDUCANU, Dumitru, Tătaru, Voinea (min. 66 I. Ion).

A arbitrat N. CURSARU (Ploiești) ★★★★★, ajutat la linie de **M. Moraru** (Ploiești) și **I. Chilibar** (Pitești).

Cartonașe galbene : Dumitriu IV și Atodiresei.

Cartonașe roșii : nici unul.

Trofeul Petschovschi : 8 (un spectator a aruncat cu o sticlă în teren, fiind reținut de organele de ordine).

La tineret-rezerve : C.S.M. Reșița — Steaua 1—2 (0—1).

REȘIȚA, 22 (prin telefon). —

Într-o partidă cu implicații directe asupra ambelor zone fierbinți ale clasamentului, C.S.M. Reșița a cîștigat net, continuîndu-și marșul început în acest retur pentru a se salva din zona retrogradării. De această dată, pe teren propriu, echipa antrenată de Reinhardt a trecut (ce-i drept, cu dificultate) de formația Steaua, lidera clasamentului în momentul disputării partidei.

Prima repriză a stat sub semnul unui evident echilibru născut, în special, din prudența cu care ambele combatante și-au drămuit forțele, și-au căutat reciproc punctele nevralgice. Și abia după pauză, atunci cînd echipa gazdă s-a convins că forța de șoc a bucureștenilor este într-adevăr scăzută (la Steaua a debutat — forțat ? — juniorul Răducanu, și a revenit veteranul Voinea), jucătorii localnici au ieșit hotărîți la atac, desfăcînd jocul pe aripi.

În prima repriză, de altfel, echilibrul a fost manifest, în special la mijlocul terenului, compartimentele ofensive creînd de foarte puține ori situații periculoase la buturile lui Haidu și Ilieș. Am remarcat în această parte a jocului cursele lui Atodiresei, care l-au pus în dificultate pe Hălmăgeanu, și șuturile lui Tătaru, executate prin surprindere din afara suprafeței de pedeapsă. În ultimele minute ale primei reprize, presiunea la poarta lui Haidu se materializează doar printr-o suită de cornere.

După pauză, primul atac viguros al echipei gazdă (min. 55), lansat de Nestorovici printr-o deschidere în diagonală la Florea, găsește pe extrema stîngă reșițeană nemarcată în careul de 16 m ; o cursă scurtă și un șut în colțul lung, mingea ricoșînd din bară în poartă : 1—0 pentru C.S.M. Nu știm dacă au trecut 60 de secunde și Atodiresei, lansat de această dată pe partea cealaltă a terenului, de către Pușcaș, este faultat de către Negrea, în suprafața de pedeapsă. Arbitrul Cursaru (ca întotdeauna decis la loviturile de penalty) acordă 11 m. Execută, cu fentă, Beldeanu și... 2—0 pentru echipa gazdă.

„Zarurile au fost aruncate", dar aceasta nu înseamnă că cele două echipe nu și-au disputat în continuare șansele cu ardoare. Fazele de poartă au abundat, cea de a doua repriză avînd un nivel mult mai bun decît prima. În această perioadă, Haidu (min. 77 și 78) și Ilieș (min. 63 și 67) intervin cu decizie la acțiuni periculoase.

Deși ritmul de joc, angajamentul jucătorilor și caracterul ofensiv au fost diferite în cele două părți ale partidei, abia deschiderea scorului ridicîndu-le la cerințele unei întîlniri cu asemenea miză și premise de derby, confruntarea de la Reșița a satisfăcut asistența mai numeroasă ca oricînd. Cu atît mai mult cu cît jocul rezultatelor din celelalte meciuri a dat speranțe și mai mari formației metalurgiștilor reșițeni.

Paul SLAVESCU

„U" CLUJ 1 (1)
UNIV. CRAIOVA 2 (2)

O DOMINARE HAOTICĂ ÎNVINSĂ DE ARMA CONTRAATACULUI!

Stadionul Municipal; teren bun (puțin cam moale) ; **timp** foarte rece (în cursul zilei a plouat) ; **spectatori** aproximativ 4 000. **Au marcat : MUREȘAN** (min. 6) și **ȚĂRĂLUNGA** (min. 18 și 33). **Raport de cornere: 11—2. Raportul șuturilor la poartă : 21—6** (pe spațiul porții : 9—2).

„U" CLUJ : Ștefan — Crețu, Mihăilă, Solomon, CÎMPEANU — Anca, Fanea — UIFĂLEANU, Munteanu, Mureșan, LICĂ.

UNIV. CRAIOVA : Manta — Chivu, Bădin, SAMEȘ, Velea — STRÎMBEANU, Ivan (min. 75, Pană) — ȚĂRĂLUNGA, DESELNICU, OBLEMENCO (min. 84, Bălan), MARCU.

A arbitrat CONSTANTIN NICULESCU ★★★★★, ajutat la linie de **I. Dancu** și **V. Murgășanu** (toți din București).

Cartonașe galbene : Sameș.

Cartonașe roșii : nici unul.

Trofeul Petschovschi : 8.

La tineret-rezerve : „U" Cluj — Univ. Craiova 2—0 (1—0).

CLUJ, 22 (prin telefon). —

Știm că suporterii Universității Cluj nu vor admite de data aceasta nici un cuvînt mai bun la adresa favoriților lor, care au pierdut un nou joc pe teren propriu. Trebuie spus, însă, că la Cluj, am asistat la un meci acceptabil. Carențele de ordin tehnic (la gazde și tactic) au fost compensate de o excelentă luptă ce s-a dus pe gazon, de ritmul alert în care s-a jucat și de dramatismul la care am fost martori. La Cluj a fost o partidă dramatică. O echipă (cea gazdă) a dominat, cealaltă a cîștigat. Revăzînd cifrele din caseta alăturată ne vom face o imagine foarte aproape de ceea ce s-a întîmplat pe stadionul Municipal din Cluj. Raportul de cornere, raportul șuturilor la poartă și cele pe spațiul porții exprimă cum nu se poate mai bine fizionomia acestei partide. Acest joc a arătat, însă, din nou, că o dominare, fie ea și categorică (cum s-a întîmplat după pauză, cînd clujenii au atacat tot timpul și s-au aflat în terenul advers) nu înseamnă în mod automat și victoria. Localnicii au avut ocazii mari, unele cît roata carului, dar Fanea (min. 9 și 43), Lică (min. 19 și 28), Munteanu (min. 27, 55, 74), au șutat imprecis, pe lîngă sau peste poata goală de la 16, 10, 8 și 6 metri ! În min. 24, Uifăleanu a trimis în bară, în min. 37, Mureșan a ratat 11 m ! (Deselnicu l-a faultat pe Lică, în careu, dar Manta s-a împotrivit golului), iar în min. 74, Cîmpeanu a înscris de la distanță, însă Munteanu era în ofsaid.

Acestei dominări, pe care gazdele au prelungit-o și prin combinațiile exasperante pe metru pătrat, craiovenii i-au opus un joc lucid, cu o apărare ermetică, cu un imens travaliu al mijlocașilor și cu contraatacuri în care Țărălungă și Marcu au fost irezistibili. **Trio-ul Bădin — Deselnicu (acesta a jucat în spatele fundașilor centrali) — Sameș n-a putut fi învins decît în min. 6, cînd Mureșan a înscris : o pasă lungă a lui Fanea a fost prelungită de Munteanu, fundașii craioveni au ezitat și Mureșan a țîșnit și a trimis cu stîngul pe lîngă Manta.** Oaspeții au atacat rar, dar cînd au făcut-o au fost foarte periculoși. **În min. 18, mingea a mers pe „traiectoria" Sameș — Oblemenco — Țărălungă, ultimul a sprintat și a trimis peste Ștefan. În min. 33, Marcu mai rapid decît Mihăilă ajunge pînă la linia de fund, driblează trei adversari, inclusiv pe Ștefan, trimite înapoi și Țărălungă expediază balonul de la 10 metri făcînd șah-mat apărarea adversă.**

Constantin ALEXE

A. S. A. 0 (0)
C. F. R. CLUJ 1 (1)

Acel șut inspirat al lui Țegean...

Stadion „23 August"; teren moale, alunecos; **timp** rece, ploaie; **spectatori** aproximativ 6 000. **Au marcat : SOLYOM** (min. 18, autogol). **Raport de cornere : 25—1. Raportul șuturilor la poartă : 17—7** (pe spațiul porții : 12—3).

A.S.A. : Solyom — Szölösi, UNCHIAȘ, ISPIR, Czako — VARODI, Bölöni (min. 74: SULTĂNOIU) — Fazekaș, Naghi, MUREȘAN, Hajnal.

C.F.R. : GADJA — Lupu, DRAGOMIR, Szöke (min. 16: Mureșan; min. 78 : Bucur), ROMAN — M. Bretan, COJOCARU, VIȘAN — Țegean, Adam, PETRESCU.

A arbitrat AUREL BENTU ★★★★★, ajutat la linie de **M. Cîțu** și **Gh. Retezan** (toți din București).

Cartonașe galbene : nici unul.

Cartonașe roșii : nici unul.

Trofeul Petschovschi : 10.

La tineret-rezerve : A.S.A. — C.F.R. Cluj 3—2 (2—2).

TG. MUREȘ, 22 (prin telefon). —

În ciuda tuturor îndoielilor și mai ales a marilor dificultăți create de starea timpului și terenul de joc, întîlnirea dintre A.S.A. și C.F.R. a întrunit sufragiile unei întreceri spectaculoase și dinamice, care a plăcut chiar dacă prin prisma rezultatului nu a satisfăcut, firesc, publicul.

A.S.A. are un început de-a dreptul furtunos și, în primele 10 minute, este de trei ori în situația de a deschide scorul, dar ratează de fiecare dată prin același Mureșan. Formația antrenată de Tiberiu Bone joacă totuși mult prea avintat, lăsîndu-se surprinsă pe contraatac și în două împrejurări (Vișan min. 16 și Țegean min. 17) numai șansa o ferește de primirea golului. **Un minut mai tîrziu însă se produce și imprevizibilul : șutul lui Țegean, de la distanță, este ricoșat în poartă de Solyom după ce mingea lovise mai întîi bara și... 1—0.** Din acest moment jocul capătă aspectul unui permanent duel între atacul dezlănțuit al mureșenilor și apărarea sobră, organizată dar și norocoasă a oaspeților. Golul egalizator pare inevitabil, însă la șutul lui Varodi (min. 21), Mureșan și Bölöni (min. 29 și 30) se opun bara sau portarul Gadja.

În cea de a doua parte a întîlnirii continuă asaltul susținut la poarta C.F.R.-ului. Ocaziile se țin lanț, ratările vin una după alta, raportul de cornere ajunge la un moment dat la 25—1 (!), șuturile trec razant cu bara, sau se opresc în noroi pe linia porții (Sultănoiu min. 85), dar golul nu cade. Clujenii dau semne de oboseală spre final, se apără însă cu toată energia și profită cît pot de greșelile adversarului, care, în dorința obținerii măcar a unui punct, mizează totul pe cartea unei ofensive disperate lipsită de luciditate și de șansă. Și, culmea, în contextul acestei dominări furibunde a gazdelor, C.F.R.-ul este, către sfîrșitul întîlnirii, la un pas de 2—0 care evident ar fi fost mult prea mult, pentru o echipă care a învins... apărîndu-se.

Mihai IONESCU

ÎN SFÎRȘIT, O VICTORIE!

F.C. CONSTANȚA 5 (2)
S. C. BACĂU 0 (0)

Stadion 1 Mai; teren bun; **timp** frumos ; **spectatori** 10 000. **Au marcat : MĂRCULESCU** (min. 19, 31 și 50), **I. CONSTANTINESCU** (min. 75) și **NISTOR** (min. 84). **Raportul cornerelor : 2—4. Raportul șuturilor la poartă :** 14—4 (pe spațiul porții: 9—2).

F. C. CONSTANȚA : Ștefănescu — Stoica (min. 32 : Ghirca), ANTONESCU, BĂLOȘU, Nistor — Oprea, Mihu (min. 71 : I. Constantinescu) — TĂNASE, MĂRCULESCU, CARAMAN, TURCU.

S.C. BACĂU: GHIȚĂ — Margasoiu (min. 71 : Florea), Catargiu, Velicu, Comănescu — Sinăuceanu (min. 73 : Enescu), Hrițcu — Mioc, Pană, Volmer, Băluță.

Arbitru GH. POPOVICI ★★★★ ajutat la tușă de **A. Münich** și **G. Dragomir** (toți din București).

Cartonașe galbene : nici unul.

Cartonașe roșii : nici unul.

Trofeul Petschovschi : 10.

La tineret-rezerve : F.C. Constanța — S. C. Bacău 5—0 (1—0).

CONSTANȚA, 22 (prin telefon). —

Farul a obținut o victorie așteptată de jucătorii și spectatorii constănțeni de șase luni — de la 22 octombrie 1972, de la acel 1—0 cu Petrolul. În meciul cu S. C. Bacău gazdele au jucat cu multă ardoare, și-au dominat net adversarul, iar atacanții, în deosebită dispoziție de joc, și-au creat numeroase situații favorabile, cinci dintre ele încheiate cu tot atîtea goluri. Nu-i mai puțin adevărat că apărătorii băcăuani — total neinspirați — s-au întrecut în greșeli, n-au intervenit oportun, nesesizînd infiltrările repetate ale lui Mărculescu și Caraman. Acești doi jucători au decis de altfel succesul constănțenilor, pornind în curse solitare de la centrul terenului, stopați în interiorul careului doar de intervențiile de moment ale excelentului Ghiță. De altfel, întreaga formație băcăuană a acționat confuz, fără să prezinte vreun pericol pentru poarta lui Ștefănescu.

Chiar în min. 2 gazdele sînt pe punctul de a deschide scorul, la o reluare cu capul a lui Turcu, dar mingea trece peste poarta goală. În min. 7 Ghiță are prima intervenție salutară, respingînd cu un reflex uimitor mingea șutată de Mărculescu de la numai cîțiva metri. **Același Mărculescu reușește în min. 19 deschiderea scorului reluînd din voleu sub „transversală".** Din această clipă, asistăm la o permanentă hărțuială a fundașilor băcăuani, care nu sînt în stare să stăvilească incursiunile succesive ale atacanților echipei gazdă. **După o mare ratare a lui Mărculescu (min. 30), numai după cîteva secunde, toi el înscrie din nou 2—0.** Pînă la pauză asistăm la cîteva intervenții de ultim moment ale lui Ghiță care amînă majorarea scorului. **La reluare același Mărculescu mărește avantajul gazdelor (min. 50) pentru ca proaspătul intrat în teren, I. Constantinescu, să primească o pasă bună de la Tănase și să reia imparabil de la 20 m, urcînd scorul la 4—0. Ultimul gol al partidei este înscris în min. 82 : autor fundașul Nistor care a reluat cu capul centrarea lui Tănase : 5—0.**

A fost o victorie meritată a gazdelor, atît de necesară lor, față de poziția în clasament.

Gheorghe NERTEA

U. T. A. 0
SP. STUDENȚESC 0

Apărarea studenților de neînvins

Stadionul U.T.A. ; teren foarte bun; **timp** frumos, dar rece; **spectatori** aproximativ 8 000. **Raport de cornere** 12—8. **Raportul șuturilor la poartă** : 20—7 (pe spațiul porții : 8—2).

U.T.A. : Vidac — Birău, PÎRVU, Pojoni, POPOVICI — Petescu (min. 80 : Sima), BROȘOVSCHI — Axente, Condruc, Domide (min. 80: Cura), Kun II (eliminat în min. 52).

SPORTUL STUDENȚESC : Suciu — Tănăsescu (eliminat în min. 52) KRAUS, M. SANDU, Manea — Culda, CAZAN — Leșeanu, CHIHAIA, Oct. Ionescu, Moldoveanu.

A arbitrat VASILE TOPAN (Cluj) ★★★★, ajutat la linie de **Otto Anderco** (Satu Mare) și **Ion Cîmpeanu** (Cluj).

Cartonașe galbene : Moldoveanu.

Cartonașe roșii : Kun și Tănăsescu.

Trofeul Petschovschi : 8.

La tineret-rezerve : U.T.A. — Sportul Studențesc 2—0 (1—0).

ARAD, 22 (prin telefon). —

Meci greu pentru U.T.A., campioana noastră din anii 1969/70, echipa care acum, la trei ani după senzaționala eliminare a Feyenoordului, se zbate incredibil pentru a părăsi zona retrogradării. Ea luptă din toate puterile în primul rînd cu propriile-i slăbiciuni generate de eclipsa prelungită de formă a pionilor ei **Petescu, Kun, Domide, Broșovschi.** Ca și în etapele precedente, nici astăzi, în partida cu studenții bucureșteni, arădenii n-au reușit să joace ca în zilele lor bune nici măcar cît de cît acceptabil pentru a reuși să-și apropie o victorie extrem de prețioasă care s-o îndepărteze momentan de locurile 15—16 ale clasamentului. Arădenii au început meciul atacînd în trombă, mișcîndu-se viol, construind atacuri care puteau să se soldeze cu cel puțin două goluri. În min. 3 la o centrare a lui Domide, Kun lovește balonul cu capul, Suciu nu poate intereveni dar, în ultimă instanță Tănăsescu respinge de pe linia porții. Două minute mai tîrziu, balonul șutat de Domide lovește bara transversală a porții bucureștenilor. Apoi jocul se echilibrează, ratează Leșanu (min. 9, luft al lui Pojoni) și Axente (min. 10 și 15). Sportul studențesc, scăpat cu fața curată de aceste atacuri furibunde ale gazdelor, se apără în continuare organizat, echilibrează jocul, menținînd mult timp balonul în posesia sa. În ultimele minute ale reprizei, „grămezile" din careul lui Suciu nu se soldează nici ele cu golul mult dorit. Kraus și Mircea Sandu respingînd calm și sigur toate mingile centrate în fața porții lui Suciu.

La reluare, U.T.A. atacă din nou foarte puternic. Domide (min. 51) șutează de puțin pe lîngă bară. După această excelentă ocazie de a deschide scorul, se produce o scenă penibilă. Kun îl lovește cu pumnul pe Tănăsescu care cade pe gazon. Arbitrul nu-l vede. Totuși, cînd i se atrage atenția de către jucătorii bucureșteni și văzîndu-l pe Tănăsescu plin de sînge, hotărăște să-l elimine pe arădean. După o suită de proteste vehemente ale jucătorilor — gazdă, Vasile Topan hotărăște să-l elimine și pe Tănăsescu. N-am înțeles de ce! Încet-încet, spiritele se potolesc, U.T.A. își reia atacurile își creează alte cîteva mari ocazii de gol dar Pojoni (min. 59 și 68), Broșovschi (min. 79), Axente (min. 82) le irosesc incredibil de ușor, precipitîndu-se ca niște începători.

Studenții, mai disciplinați în joc, mai hotărîți în tot ceea ce au întreprins și cu o condiție fizică superioară partenerilor lor de întrecere s-au apărat excelent (Kraus și Mircea Sandu, fundașii centrali evoluînd fără greșeală) și reușesc, în acest fel, să obțină un rezultat de egalitate. Deci, și un punct în clasament. Cît de prețios va fi el nu se poate ști acum. Oricum, Sportul studențesc rămîne, în continuare, neînvins în acest retur de campionat, din care s-au consumat șase etape. Este un succes pe care, indiscutabil, elevii lui Gheorghe Ola îl merită cu prisosință.

Laurențiu DUMITRESCU

PETROLUL 1 (0)
F. C. ARGEȘ 2 (2)

Frumoasa primăvară argeșeană...

Stadion Petrolul ; teren bun; **timp** rece, ușoară ploaie spre sfîrșit. **Spectatori** circa 10 000. **Au înscris : JERCAN** (min. 36), **MUSTĂȚEA** (min. 40), respectiv **DINCUȚĂ** (70). **Raport de cornere : 14—2** pentru Petrolul ; **raportul șuturilor la poartă : 16—18.** (pe spațiul porții 10—10).

PETROLUL : Mihai Ionescu — Gruber, Tudorie, Ciupitu, N. Ionescu — DINCUȚĂ, COZAREC, Oprișan — Pisău, Ion Constantin, Moldovan (min. 54 Cringașu).

F. C. ARGEȘ : STAN — Pigulea, BARBU, VLAD, Ivan — MUSTĂȚEA, M. POPESCU — TROI, Roșu (min. 56 Cassai), Radu, JERCAN.

A arbitrat : N. PETRICEANU ★★★★★, ajutat la linie de **C. Dinulescu** și **Vasile Toma**, toți din București.

Cartonașe galbene : Radu, Dincuță, Cringașu.

Cartonașe roșii : nici unul.

Trofeul Petschovschi : 4.

La tineret-rezerve : Petrolul — F.C. Argeș 1—0 (1—0).

PLOIEȘTI, 22 (prin telefon). —

De la începutul sezonului campionii nu pierduseră vreun meci. După cum gazdele nu cunoscuseră, însă, victoria, în retur, se părea că marșul triumfal al piteștenilor va fi întrerupt. Dar F.C. Argeș a cîștigat și astăzi, demonstrînd că este în formă deosebită și vizează treapta supremă. Piteștenii cîștigă un meci de loc ușor pentru că au jucat mai matur, au avut o apărare precisă și o linie de mijloc cu randament, în stare să lanseze contraatacuri tăioase.

Jocul a început cu fază spectaculoase, Troi (min. 3) și Oprișan (min. 12) trecînd, din poziții foarte bune, pe lîngă deschiderea scorului. După alte cîteva acțiuni s-a văzut clar că Nae Ionescu nu e un obstacol greu pentru Troi, că argeșenii joacă mai dezinvolt și mai grupat, în timp ce Petrolul nu se găsea ca echipă. **Și așa, după ratarea lui Cozarec (min. 34) Troi a trecut rapid pe lîngă Nae Ionescu, a centrat la Jercan, și acesta, calm și sigur, a înscris din careu. Peste 4 minute, Troi trimite o pasă la Radu, urmează o pasă înapoi la Mustățea, și de la circa 22 de metri un șut excelent al acestuia, transformat într-un frumos gol în colțul din dreapta lui Mihai Ionescu.** Timp de un sfert de oră, din repriza secundă, jocul a fost lipsit de tensiune și spectacol. Nemulțumiți, prahovenii speculează ușoara apatie a oaspeților, presează **și în min. 70, cînd nu mai puțin de 19 jucători se aflau în careul argeșean (!), Dincuță a redus scorul cu un șut tare de la circa 16 m.** Imediat Ion Constantin are șansa egalării (min. 75), peste două minute șutul puternic al lui Dincuță lovește bara orizontală, dar campionii știu să se apere și contraatacurile lor îi găsesc liberi pe Radu și Troi. În min. 78, **o mare situație de majorare a scorului dar Mihai Ionescu respinge și, apoi, balonul trimis de extrema dreaptă piteșteană lovește bara.** Zece secunde înainte de final, Ciupitu încercase el să salveze onoarea atacului local însă defensiva argeșeană avea strategia și ambițiile sale, reușind o victorie de preț. Un motiv de bucurie pentru grupul său de suporteri, care — din păcate — nu s-a bucurat de o primire corespunzătoare în tribune.

Mircea M. IONESCU

PRONOSPORT

Așa arată o variantă cu 13 rezultate exacte la concursul Pronosport nr. 16, etapa din 22 aprilie 1973

	obișnuit	supl.
1. Dinamo—Jiul	1	1
2. Petrolul—F.C. Argeș	2	X, 2
3. „U" Cluj—Univ. Craiova	2	X, 2
4. C.S.M. Reșița—Steaua	1	1
5. A.S.A. Tg. M.—C.F.R. Cluj	2	X, 2
6. F.C. Constanța—S.C. Bacău	1	1
7. U.T. Arad—Sportul stud.	X	X, 2
8. Atalanta—Ternana	X	X, 2
9 Fiorentina—Palermo	1	1
10. Inter—Roma	X	X, 2
11. Napoli—Bologna	X	X, 2
12. Sampdoria—Cagliari	2	X, 2
13. Verona—Torino	X	X, 2

FOND DE PREMII 720.340 LEI

Rubrică redactată de LOTO-PRONOSPORT

A VIII-a EDIȚIE A „CUPEI F.I.R.A." PENTRU SENIORI

REPREZENTATIVA ROMÂNIEI A ÎNTRECUT ECHIPA MAROCULUI (69-9) LA CAPĂTUL UNUI JOC ÎN CARE A DOMINAT CU AUTORITATE

ROMANIA — MAROC
69—9 (33—6)

STADION **Dinamo**; timp răcoros; spectatori circa 3 000.
AU ÎNSCRIS: Postolache și **Marica** — cîte 3 încercări, **Nica** și **Motrescu** — cîte 2 încercări, **Peter, Tătucu** și **Nicolescu** — cîte o încercare, **Nica** — lov. de pedeapsă, **Florescu** — 5 transformări, **Nica** — 2 transformări pentru România, respectiv **Khabbar** — o încercare transformată și **Safaoui** — lov. de pedeapsă.
ROMÂNIA: **Cristea — Motrescu, Nica, Marica, Peter** (min. 62 Hariton) — **Nicolescu, Florescu — Tătucu**, Dărăban, **Mihalache — Dumitru, Postolache — Dinu, Popovici, Atanasiu.**
MAROC: **Elfayache** (min. 50 Jassouri) — Bennouri, **Khabbar**, Koutbi, **Fatfallah** — Ouajdi, Gahaoui — Souilmi, Mamdi, Rachali — Safaoui, Tadili — Dharstma, Benadi Bontati.
ARBITRU: Gerard Genet (Franța) — foarte bun.

Florescu, urmărit îndeaproape de Nicolescu, inițiază o nouă acțiune a echipei României, după o grămadă ordonată

Cea de a treia întîlnire dintre reprezentativele de seniori ale **ROMÂNIEI** și **MAROCULUI**, contînd pentru Cupa F.I.R.A. — 1972—1973 — s-a încheiat, conform previziunilor, cu un categoric succes al sportivilor noștri: **69—9 (33—6). Cu această victorie, XV-le țării noastre va ocupa locul 2 în prestigioasa competiție, după Franța, virtuală cîștigătoare a trofeului,** care mai are de susținut meciul cu Spania.

În acest joc echipa antrenată de **Titi Ionescu** și **Theodor Rădulescu** a confirmat evoluția bună din întîlnirea precedentă, cu Spania, practicînd un rugby lucid, organizat, cu multe baloane la mînă, cu o angajare a tuturor jucătorilor, ceea ce i-a îngăduit să construiască șarje spectaculoase și eficace. Evident că, fața de meciul cu Spania, XV-le nostru și-a valorificat mult mai bine posibilitățile, deși, după părerea noastră, adversarii de duminică au fost destul de curajoși, apropiați ca tehnică de școala franceză. Lipsa de experiență și de pregătire fizică i-a pus pe sportivii marocani în situația de a nu putea răspunde presiunii formației române. **Considerăm buna orientare a conducerii tehnice a echipei, care a introdus alături de o serie de elemente mature, formate (Nicolescu, Florescu, Dinu, Nica) mulți rugbyști tineri, cu certe calități, care cu un plus de experiență competițională pot să se alinieze valoric consacraților.** Ținem să evidențiem buna evoluție, curajoasă și consistentă, a fundașului **Cristea**, a aripei **Peter**, a centrului **Marica**, a jucătorului de linia a II-a, **Dumitru**. În mod special este de notat revenirea în prim plan a lui **Postolache**, jucător de forță și percuție, de data aceasta mult mai responsabil în acțiuni. Desigur, **nu dorim să supraestimăm comportarea de ansamblu a echipei României — fără îndoială, mai mult decît meritorie. Totuși, o concluzie definitivă asupra valorii ei nu se va putea exprima decît după o serie de confruntări sportive cu formații din elita rugbyului.**

Citeva cuvinte despre formația oaspete. Rugbyștii marocani au demonstrat frumoase virtuți pentru acest sport. S-au angajat deseori într-o luptă dîrză, au căutat că contraatace periculos (la o asemenea acțiune au și marcat încercarea), dar au fost depășiți de gabaritul jucătorilor noștri. În același timp, legătura dintre compartimente a fost deficitară, astfel că echipa a avut momente în care a acționat fără cursivitate.

Tiberiu STAMA
Emanuel FÂNTÂNEANU

CLASAMENTUL

1. România	3	2	0	1	81: 27	7
2. Franța	2	2	0	0	88: 12	6
3. Spania	2	1	0	1	24: 25	4
4. Maroc	3	0	0	3	24:163	3

Urmează să se dispute întîlnirea Spania — Franța la Barcelona.

JUNIORII ROMÂNI CÎȘTIGĂTORI

(Urmare din pag. 1)

sate de juniorii francezi care au la început jocul mai bine, avînd un moral ridicat (probabil datorat și celor două victorii astronomice anterioare). Acțiunile lor sînt stopate însă prompt, deși cu greutate. Abia în min. 12 românii reușesc să treacă în terenul advers. Încet, încet jocul se echilibrează și la o deschidere greșită a aripei Gourdon, ai noștri urmăresc balonul, îl împing în terenul de țintă și **Moraru,** prompt, îl culcă, realizînd prima încercare: 4—0; **Milca** transformă și conducem cu **6—0**! Francezii își revin greu din acest șoc, neobținînd decît transformarea unei lovituri de pedeapsă prin **Dennes,** reducînd scorul la **6—3.** La reluare, românii la fel de bine aprovizionați cu baloane din grămezi (talonerul **Oțetaru)** și tușe **(Fuicu** și **Pop)** mențin jocul egal cu puternica și experimentata înaintare franceză, din care se remarca **Bonaldo** și **Saltel.** Pressingul nostru permanent și placajele necruțătoare îi scot pe francezi din ritm, îi enervează și nimic nu le reușește. Cei care marchează sînt tot juniorii noștri. **Milca** transformă o nouă lovitură de pedeapsă la un ofsaid al unui înaintaș francez de la 35 m: **9—3** pentru România, apoi același **Milca** trimite, după numai două minute, balonul în bară (min. 46). Jocul se încinge, francezii atacă, dar **Ghiță,** intercalat în linia de treisferturi adversă, interceptează un balon, face o cursă lungă, spectaculoasă și înscrie la colț o nouă încercare: **13—3.** Este rîndul francezilor să atace dezlănțuit și să întreprindă o cursă de urmărire la capătul căreia **Haran** reușește două încercări consecutive netransformate (min. 56 și 61): **13—11.** Emoțiile sînt mari, dar în min. 74 beneficiem de o lovitură de pedeapsă pe care **Milca** o transformă și avem rezultatul cu care cîștigăm finala: **16—11.** Nimic nu mai poate fi schimbat!

REZULTATE TEHNICE

Stadion: **Giulești**, teren bun. Timp variabil cu alternanțe: soare cu averse de ploaie.
Spectatori: circa 5 000
Formații. ROMANIA: MILCA — **Cantea, Barba, Grosu,** GHIȚĂ — **Holban,** MORARU — DZIADYK, **Tudose, Marin** — POP, FUICU — **Dumitrașcu,** OȚETARU, **Bunduc.**
FRANȚA: **Poujade — Gourdon,** DENNES, BILLAC, **Barataud** — HARAN, **Azoa — Martinez,** BONALDO, **Geneste — Saltel, Dupont — Dubroca, Archippe, Clemente.**
Arbitru: Julio Segurola (Spania): bun.
Au înscris: **Moraru** (încercare — min. 15), **Milca** (transformare), **Dennes** (lovitură de pedeapsă, min. 21), **Milca** (lovitură de pedeapsă — min. 42) **Ghiță** (încercare — min. 48), **Haran** (încercare — min. 58), **Haran** (încercare — min. 61), **Milca** (lovitură de pedeapsă — min. 71).

★

SPANIA: PRIETO — **Morato, Lopez, Zaldivar, Etura** — AYMERICH, IRAREGUY — **Sese, Errandonea, Viguera — Cienfuegos, Menendez** — SOLDEVILLA, **Berdugo, Galdos.**
ITALIA: **Coletti — Ziotti, Gaetaniello,** FAVARO, **Lauri — Zanella, Ferraro** — BORSETTO, **Cardillo, Manni — Rinaldo, Roversi — Mezzatesta, Matlai, Corradi.**
Arbitru: **Francis Flingou** (Franța), competent.
Au înscris: **Favaro** (încercare — min. 8), **Borsetto** (transformare), **Borsetto** (lovitură de pedeapsă — min. 22), **Errandonea** (încercare — min. 25), **Aymerich** (încercare — min 30), **Soldevilla** (încercare — min. 40), **Prieto** (încercare — min. 44), **Menendez** (încercare — min. 71).
MAROC — CEHOSLOVACIA 13—11 (6—7). Arbitru **G. Eftimescu** (România). Au înscris pentru Maroc: **Rahail** și **Bougja** (încerc.), **Amri** (tr.; 1. ped.); iar pentru Cehoslovacia: **Kuc** și **Jagr** (încerc.), **Potuzak** (1. ped.).
R.F.G. — POLONIA 15—3 (4—3). Arbitru **P. De Laude** (Italia). Au marcat pentru R.F.G.: **Doering, Kaufman, Meurer** (încerc.), **Roltsch** (1. ped.), iar pentru Polonia: **Kuc** (1. ped.).

„CENTURA DE AUR" LA BOX

(Urmare din pag. 1)

torentul de lovituri pornit de Toni în repriza secundă, tînărul boxer cubanez a cedat și a fost numărat, nu atît ca urmare a unei lovituri, cît a epuizării fizice. După o teribilă încleștare, care nu a încetat timp de 9 minute și care a entuziasmat publicul, Toni s-a impus, datorită inepuizabilului său spirit ofensiv.

CATEGORIA PANĂ. Experiența lui **Gheorghe Ciochină,** nou venit la această categorie, a anulat aproape toate bunele intenții ale tînărului **Constantin Ștefanovici.** Tînărul craiovean a consumat fără folos și șansa elanului, în timp ce cu lovituri de semiușor Ciochină își asigura victoria într-un meci — altfel — fără istoric.

CATEGORIA SEMIUȘOARĂ. Începînd întîlnirea ceva mai cumpătat decît îl știam, **Simion Cuțov** a căutat căile pentru a birui cerbicia, rezistența și puterea lui **Ro En Su** (R.P.D. Coreeană). Abundența loviturilor trimise de dinamovist (chiar dacă nu toate și-au atins ținta) i-a consfințit superioritatea, pe care n-a putut-o pune la îndoială decît arbitrul Jen U Cin Gil!

CATEGORIA UȘOARĂ. Culmea tensiunii competiționale a fost atinsă cu prilejul noului meci dintre **Calistrat Cuțov** și **Paul Dobrescu.** De data aceasta, Cuțov a trimis în ring toate avantajele reflexelor sale, adăugîndu-le înverșunarea și ambiția unei revanșe pe care dorea din tot sufletul să o ia. Dobrescu, în schimb, a ales o cale lucidă, de atac studiat, pregătit, renunțînd

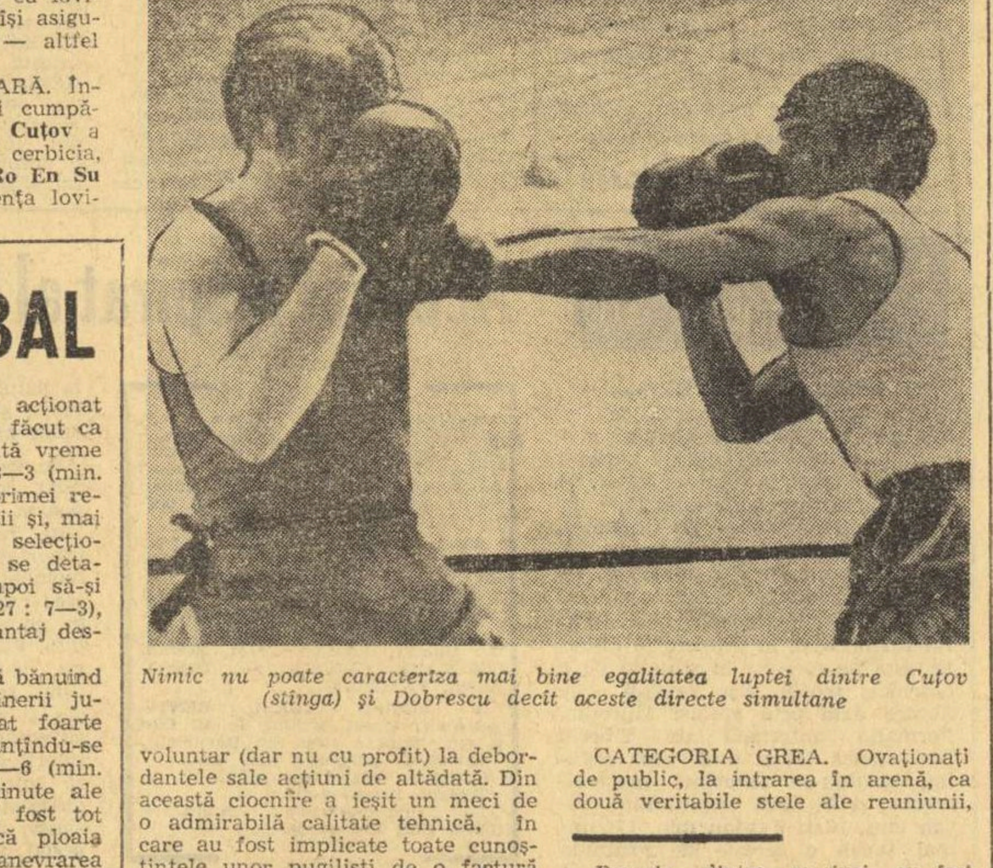

Nimic nu poate caracteriza mai bine egalitatea luptei dintre Cuțov (stînga) și Dobrescu decît aceste directe simultane

voluntar (dar nu cu profit) la debordantele sale acțiuni de altădată. Din această ciocnire a ieșit un meci de o admirabilă calitate tehnică, în care au fost implicate toate cunoștințele unor pugiliști de o factură excepțională. A da verdictul după o asemenea partidă, fără clipă de răgaz în desfășurare, fără milă în acțiunile combatanților, a fost o sarcină atît de grea încît pînă și judecătorii au simțit-o, trecînd pe hîrtie decizii ezitante, concretizate printr-un 3—2. A fost preferat finalul mai activ al lui Dobrescu.

CATEGORIA SEMIMIJLOCIE. Cu uluitoarea viteză propulsoare a bicepșilor săi și forța pusă doar în slujba atingerii țintei căutate, campionul olimpic **Emilio Correa** (Cuba) a marcat de la început distanța dintre el și **Kim De Son** (R.P.D. Coreeană). Poziția aparent de neclintit a coreeanului a fost vehement asaltată de campionul cubanez, care a punctat clar, obținînd o victorie comodă (contestată de același arbitru cu vederi ciudate).

CATEGORIA MIJLOCIE MICĂ. Nimeni nu-și făcea iluzii despre calitatea meciului final dintre **Tudor Nicolae** și **Ștefan Florea.** O încrîncenare adesea oarbă, obstrucționistă în care numai întîmplarea putea decide. Ambii boxeri au terminat meciul foarte marcați. Anunțarea numelui învingătorului — Ștefan Florea — a fost întîmpinată aproape cu indiferență.

CATEGORIA MIJLOCIE. Prudența i-a ținut o vreme departe unul de altul pe **Alec Năstac** și **Ion Györffi.** Reflexele dinamovistului îl ajută să țină piept insistențelor în atac ale vicecampionului european. Dar, evitîndu-l mereu pe Năstac și nepunctînd decît rareori, Györffi nu putea pretinde preferințele arbitrilor. Năstac a terminat în forță ultima repriză și a lovit adesea decisiv, parcă pentru a statornici supremația sa în categorie. Învingător net: Năstac.

CATEGORIA SEMIGREA. Mai puțin de două minute i-au fost suficiente vicecampionului olimpic **Gilberto Carrillo** (Cuba) pentru a trece de clipele studiului și a trimite cele două lovituri hotărîtoare, care l-au clătinat, fără posibilitate de revenire, pe **Marin Constantinescu.** Arbitrul în ring a oprit lupta la timp.

CATEGORIA GREA. Ovaționați de public, la intrarea în arenă, ca două veritabile stele ale reuniunii,

Pauzele dintre meciuri au fost consacrate nu numai urcării medaliaților pe podium, ci și unor mici solemnități. Astfel, publicul a sărbătorit ajungerea la vîrsta pensionării a marelui boxer de altădată **Lucian Popescu**; vechiul arbitru internațional **Marin Stănescu** a primit diploma de onoare a A.I.B.A.; **echipele Cubei** și **R.P.D. Coreene** au fost răsplătite pentru bunele performanțe obținute; au fost acordate următoarele premii speciale: cupa ASCPMB, celui mai tînăr concurent — **Beker Muwanga** (Uganda), cupa ziarului „Munca" pentru cel mai bun boxer al asociațiilor sportive sindicale — **Mircea Toni,** cupa ziarului „Sportul", premiul de popularitate — **Henni Thoonen** (Olanda).

Ion Alexe și **Teofilo Stevenson** au concentrat toată atenția spectatorilor. Încărcătura psihologică a meciului nu i-a fost favorabilă lui Alexe, care avea de înfruntat pe cel ce zdrobise, la München, rezistența sovieticului Nesterov, a americanului Bobick și a vest-germanului Hussing. Timp de o repriză, dinamovistul a voltijat în jurul campionului olimpic, trimițînd cîte un croșeu nimerit. Stevenson a pornit, însă, repriza secundă, hotărît să aplice vestitele sale lovituri decisive. Dar Alexe a rezistat cu brio, pînă în min. 3 cînd o contră puternică de dreapta l-a avertizat asupra posibilelor urmări. A fost momentul pe care l-a ales antrenorul Titi Dumitrescu pentru a arunca prosopul și a cere astfel abandonul elevului său.

„CUPA ȚĂRILOR LATINE" LA HANDBAL

(Urmare din pag. 1)

Firește, în cele din urmă superioritatea tehnică și tactică a formației portugheze și-a spus cuvîntul, aceasta detașîndu-se în final. Au marcat: **Vasconcellos** (7), **Calado** (2), **Mota** și **Sousa** pentru Portugalia, **Bianchi** (2), **Coronna, Vecchio, Cortelli, Da Rui** și **Angelli** pentru Italia. Au arbitrat **S. Jurici** și **C. Creso** (Iugoslavia).

SPANIA — BRAZILIA 16—3 (8—1). Această întîlnire a avut un singur moment — este drept, cam lung! — mai interesant, și anume pînă cînd jucători iberici au putut să se detașeze. De remarcat că perioada respectivă a durat pînă în minutul 18, cînd scorul a devenit 2—1. După aceea, însă, formația spaniolă a „sprintat" sigură spre victorie, neavînd decît preocuparea de a-l ajuta pe Sagarribay să înscrie cît mai multe goluri, pentru a-l depăși pe portughezul Vasconcellos în clasamentul golgeterilor. Ei au reușit acest lucru, Sagarribay realizînd 10 goluri în partida cu Brazilia și cucerind cupa oferită celui mai eficace jucător al competiției, cu 33 de goluri (față de numai 31 ale lui Vasconcellos). Au mai marcat: **Lopez** (2), **Martinez** (2), **Villa** și **Morante** pentru Spania, **Pergamo, Waack** și **Vanderley** pentru Brazilia.

Au arbitrat **H. Singer** și **P. Rauchfuss** (R. D. Germană).

ROMÂNIA — FRANȚA 16—8 (8—5). Așteptat cu mult interes, meciul a oferit, pînă către sfîrșitul său (mai precis pînă în min. 40, cînd ploaia a devenit torențială), o întrecere frumoasă și echilibrată. Echipa română, condusă la început (0—1: min. 3), a avut totuși mai multe arme tactice, reușind să egaleze rapid și să preia conducerea: 2—1 (min. 6). Jucătorii francezi, dornici să se reabiliteze după „remiza" din meciul cu Portugalia și după înfrîngerea din partida cu Spania, au evoluat de această dată mai bine, preferînd o așezare ceva mai corectă în apărare, unde s-au dovedit, de altfel, mai activi. De asemenea, în atac ei au acționat mult mai calm, ceea ce a făcut ca scorul să se mențină multă vreme echilibrat: 2—2 (min. 6), 3—3 (min. 11). În partea a doua a primei reprize, prin cîteva intercepții și, mai ales, prin atacuri variate, selecționata română a reușit să se detașeze (min. 15: 5—3) și apoi să-și mărească diferența (min. 27: 7—3), încheind repriza cu un avantaj destul de comod.

În repriza secundă, parcă bănuind că ploaia se va înteți, tinerii jucători români au acționat foarte viguros la început, distanțîndu-se net de adversarii lor: 13—6 (min. 38). În ultimele 20 de minute ale întîlnirii jocul nu a mai fost tot așa de frumos, pentru că ploaia a făcut foarte dificilă manevrarea balonului.

Au marcat: **Tase** (5), **Capră** (3), **Drăgăniță** (2), **Stockl** (2), **Oros, Voinea, Țimpu** și **Grabovschi** pentru România, **Bouteiller** (2), **Chepy, Nicaise, G. Grave, Centanni, Sainsoiller** și **Binetrui** pentru Franța. Au arbitrat **H. Karlsson** și **L. Olsson** (Suedia).

ȘAHIȘTII NOȘTRI PE LOCURI MODESTE

Turneul internațional de șah de la Las Palmas (Insulele Canare) a fost cîștigat de marele maestru sovietic **Leonid Stein,** cu 9½ puncte din 15 posibile. Cu același număr de puncte, (coeficient Soneborn inferior) fostul campion mondial **Tigran Petrosian** (U.R.S.S.) a ocupat locul secund. Au urmat: **Hort** (Cehoslovacia), **Andersson** (Suedia), **Ribli** (Ungaria) și **Panno** (Argentina) — 9 p. Marele maestru român **Florin Gheorghiu,** care a întrerupt partida susținută în ultima rundă cu olandezul **Hans Ree,** se află în prezent pe locul 9, cu 7½ p.

În ultima rundă, Calvo l-a învins pe Huguet, iar Panno a cîștigat la Hug. Remize, celelalte partide: Stein — Draga; Petrosian — Kavalek; Saidy — Ribli; Liubojevici — Hort și Andersson — Del Corral.

★

La Portoroz (Iugoslavia), după 14 runde, conduce **Portisch** (Ungaria) — 10½ p, urmat de **Gligorici** (Iugoslavia) — 9 (1) p, **Csom** (Ungaria) — 9 p, **Quinteros** (Argentina) 8½ (1) p etc. **Victor Ciocâltea** (4 p) a remizat cu **B. Ivkov.**

DEMONSTRAȚIA DE TENIS DE MASĂ DE LA RM. VÎLCEA

UN VERITABIL RECITAL DE VIRTUOZITATE AL SPORTIVILOR DIN ROMÂNIA ȘI R.P. CHINEZĂ

Membrii reprezentativelor de tenis de masă ale României și R. P. Chineze au fost sîmbătă oaspeții municipiului Rm. Vîlcea.

În sala de festivități a Consiliului popular al județului Vîlcea, componenții celor două echipe, în rîndurile cărora publicul a recunoscut și pe campionii mondiali de la Sarajevo — Hu Yu-lan, Si En-tin și Maria Alexandru, și-au dat întîlnire în fața fileului, oferind cu generozitate un recital de înaltă virtuozitate.

Iată rezultatele acestei frumoase demonstrații: Eleonora Vlaicov — Hu Yu-lan 0—2 (7, 18), Maria Alexandru — Ian Ciun 2—0 (15, 17), Sergiu Luchian — Yu Yi-tze 0—2 (12, 16), Teodor Gheorghe — Si En-tin 0—2 (16, 11); dublu femei: Maria Alexandru, Eleonora Vlaicov — Hu Yu-lan, Ciu Pao-cin 2—1 (20, —18, 21); dublu masculin: S. Luchian, Ovanez — Hu Su-pin, Su Kuo-și 0—2 (17, 19).

De asemenea, a avut loc pe durata a două seturi, meciul de dublu mixt: Maria Alexandru, Cian Si-lin — Ian Ciun, Teodor Gheorghe 1—1 (17, —18), și meciul masculin demonstrativ în două seturi dintre jucătorii chinezi Si En-tin — Yu Yi-tze, o adevărată demonstrație de măiestrie.

D. ROȘIANU — coresp. județean

MELANIA PETRESCU, NICOLAE ROTARU ȘI DAN IUGA CAMPIONI BALCANICI DE TIR

BELGRAD, 22 (prin telefon). În cea de a doua zi a Balcaniadei de tir, ce se dispută în localitate, trăgătorii români au repurtat noi succese, cîștigînd nu mai puțin de șase titluri balcanice, la individual și pe echipe. Și-au înscris numele pe tabela de onoare a competiției **Melania Petrescu** — la armă standard 60 focuri culcat — 566 p; **Nicolae Rotaru** — la armă liberă calibru redus 3x40 focuri — 1147 p și la 40 focuri poziția genunchi — 390 p; **Dan Iuga** — la pistol viteză 60 focuri — 593 p; precum și **echipele României** la probele de armă liberă 3x40 f — 4530 p și 40 f genunchi — 1535 p. Dintre țintașii români, pe locuri fruntașe s-au mai clasat; **Ilie Codreanu** (1140 p la 3x40 f — locul III), **Ion Olărescu** (386 p la 40 f genunchi — locul II), **Șt. Caban** (382 p la aceeași probă, locul III) și **V. Atanasiu** (587 p la pistol viteză, locul III).

În celelalte probe au terminat victorioși următorii: **S. Pejovici** (Iugoslavia) la 3×20 f armă standard juniori — 573 p și **I. Milutinovici** (Iugoslavia) la armă liberă calibru redus 40 f picioare — 374 p. Pe echipe locurile I au revenit **Iugoslaviei** la armă standard 3×20 f femei — 1677 p (România — II — 1674 p), la aceeași probă la juniori — 1679 p (România — III — 1643 p), la armă liberă calibru redus 40 f poziția picioare — 1457 p (România — II — 1448 p). **La ora convorbirii telefonice nu se cunoaște clasamentul pe echipe la pistol viteză, existînd unele contestații.** Se pare, că locul I va reveni Bulgariei, întrucît cel de al patrulea pistolar român, Marcel Roșca a obținut numai 561 p „pierzînd" focurile la trei siluete.

Întrecerile se încheie luni, cu disputarea probei de pistol calibru mare.

MONTE CARLO TENISMENII ROMÂNI ÎN FINALE

MONTE CARLO, 22 (prin telefon). — Primele finale ale turneului internațional de tenis de la Monte Carlo, disputate duminică, au prilejuit și prima victorie a lui **Ilie Năstase.** În proba de dublu, alături de spaniolul **Juan Gisbert,** el împarte laurii finalei, învingînd cuplul francez **Goven — Proisy** cu 6—2, 6—2, 6—2. În semifinale: **Năstase, Gisbert — Beust, Contet** (Franța) 6—4, 6—3; **Goven, Proisy — Țiriac** (România), **Estep** (S.U.A.) 6—3, 6—4. Luni, **Ilie Năstase** joacă finala de simplu cu suedezul **Bjorn Borg.** Acesta a fost învins surprinzător în semifinalele turneului de tineret, de către compatriotul său **R. Norberg**: 5—7, 3—6.

„Finală românească" la junioare, unde se întîlnesc **Mariana Simionescu** (6—0, 6—4 cu franceza Thibaut) și **Florența Mihai** (6—2, 6—2 cu vest-germana Kohlstadt). În semifinalele turneului „A" de seniori: **D. Hărădău — Grozdanowicz** (Franța) 6—2, 6—3.

La senioare, în finală, victoria a revenit **Fiorellei Bonicelli** (Peru), învingătoare cu 6—3, 6—2 asupra **R. Tomanovei** (Cehoslovacia).

● În „Cupa Davis" (zona europeană): la Sofia, **Bulgaria — Iran** 3—0; la Cairo, **R. A. Egipt — Turcia** 3—0. În semifinalele zonei asiatice: la Tokio, **Australia — Japonia** 3—0; la Kuala Lampur, **India — Pakistan** 2—0.

Campionatele internaționale de sărituri în apă

TATIANA DUMITRIU VICTORIOASĂ LA TRAMBULINĂ

Așa cum era de așteptat, întrecerea săritorilor de la platformă, din cadrul ediției a VII-a a campionatelor internaționale ale României, a prilejuit un spectacol apreciabil, în cursul căruia publicul a putut admira și aplauda temeritatea, tehnicitatea și eleganța sportivilor care se încumetă să execute, în zborul lor de la 10 m, exercițiii care de care mai frumoase. Tot conform așteptărilor, lupta pentru primele locuri s-a dat între reprezentanții R. D. Germane și românul Ion Ganea, acesta din urmă obținînd un onorabil loc 3, la mică distanță de Lothar Mathes, clasat pe locul 4 la J.O. De fapt, trebuie spus că ratarea locului I de către Mathes a constituit surpriza concursului, dar nu trebuie omis că învingătorul lui a fost Steffen Traue, în care specialiștii din R.D.G. prevăd un mare campion.

La fete, Tatiana Dumitru (antrenor fostul internațional prof. Pantelimon Decuseară) ne-a oferit satisfacția cuceririi singurei victorii a reprezentanților țării noastre. Tatiana Dumitriu a condus de la prima săritură, dar nu s-a putut distanța nici o dată prea mult, deoarece vest-germana Ute Kleemann a obținut și ea note bune, datorită corectitudinii săriturilor. Cea mai mare notă a sportivei romînce (45, 10 p) a fost realizată la 1 ½ salt contra în echer, un salt destul de dificil, excelent executat de Tatiana Dumitriu.

Rezultate. TRAMBULINĂ SENIOARE: 1. Ecaterina Dumitriu (România) 367,05 p, 2. Ute Kleemann (R.F.G.) 352,60 p 3. Brigitte Krüx (R.F.G.) 314,10 p, 4. Florentina Socol (România) 304,65 p, 5. Mihaela Atanasiu (România) 303,25 p, 6. Anastasia Milkova (Bulgaria) 269,45 p; PLATFORMĂ SENIORI: 1. S. Traue (R.D.G.) 477,90 p, 2. L. Mathes (R.D.G.) 448,50 p, 3. I. Ganea (România) 444,18 p, 4. W. Ristan (R.D.G.) 387,30 p, 5. W. Milik (Polonia) 375,12 p, 6. R. Kleemann (R.F.G.) 362,67 p, 7. Al. Bagiu (România) 359,13 p, 8. I. Dora (Ungaria) 356,55 p, 9. I. Ilieș (România) 354,96 p, 10. T. Rzeszotarski (Polonia) 337,14 p, 11. S. Stoianov (Bulgaria) 313,83 p.

D. STANCULESCU

TELEX ● TELEX ● TELEX

Continuîndu-și turneul în Franța, echipa masculină de baschet a R.P. Chineze a jucat la Le Mans cu selecționata țării gazdă. Baschetbaliștii francezi au terminat învingători cu scorul de 84—52.

■ **La Budapesta,** în meci internațional amical de baschet (m): R.D. Germană — Ungaria 79—73 (40—44). Cel mai bun jucător de pe teren a fost Wendt (R.D.G.) — 23 puncte.

■ **Campionatele mondiale de scrimă** (tineret) au continuat la Buenos Aires cu desfășurarea turneului final al probei feminine de floretă. Victoria și titlul de campioană a lumii au revenit scrimerei sovietice Valentina Borușkina (în vîrstă de 16 ani) cu 4 victorii și nici o înfrîngere. Pe locurile următoare: Zoia Filatova (U.R.S.S.) — 3 v, Veronique Brouquiers (Franța) — 2 v, Uta Kircheis (R.F.G.) — 1 v și Grazina Stazak (Polonia) — 0 v.

■ **A treia etapă a circuitului ciclist** al regiunii Sarthe (Alencon-Besse, 120 km) a revenit rutierului sovietic Iudin, cronometrat în 3 h 08:56. În clasamentul general, pe primul loc a trecut polonezul Szurkowski.

■ **În competiția internațională de înot „Cupa țărilor latine",** la Rio de Janeiro, francezul Michel Rousseau a cîștigat 100 m liber cu 52,82. Novella Calligaris (Italia) s-a clasat pe primul loc la 300 m mixt — 2:30,38. Brazilianul Fiolo a ocupat primul loc la 100 m bras în 1:08,32, iar Delgado (Ecuador) a cîștigat 200 m delfin cu 2:06,62. Alte rezultate: 1500 m liber (m) — Garcia (Mexic) 16:33,30; 200 m bras (f) — N. Panadell (Spania) 2:49,86; ștafeta 4x100 m liber (f) — Franța 4:09,22.

■ **În ziua a doua a turneului de polo de la Belgrad:** Iugoslavia — Olanda 6—3 (2—0, 1—1, 2—2, 1—0); Ungaria — R. F. Germania 4—1 (2—0, 1—0, 1—0, 0—1). Conduc, cu cîte 4 p. echipele Ungariei și Iugoslaviei, care se întîlnesc în ultima zi.

■ **Australianul Ken Rosewall și americanul Arthur Ashe** își vor disputa finala turneului de tenis de la Charlotte (Carolina de Nord). În semifinale, Rosewall l-a întrecut cu 7—6, 3—6, 6—4 pe Roscoe Tanner (S.U.A.), iar Ashe a dispus cu 6—2, 6—3 de Mark Cox (Anglia).

LA BASCHET (junioare), IUGOSLAVIA — ROMÂNIA 62-56

BARI, 22 (prin telefon). În prima zi a turneului de calificare pentru campionatul european de junioare (care se va desfășura anul acesta în Cehoslovacia), reprezentativa Iugoslaviei, favorita competiției, a întrecut, după un meci echilibrat, echipa României cu scorul de 62—56 (31—28). Într-o altă partidă, selecționata Israelului a produs o mare surpriză, învingînd formația Italiei, după un joc de slab nivel tehnic, cu 40—34 (26—18).

AGENDA SĂPTĂMÎNII

23—29	TENIS	Turnee internaționale — **Madrid, Göteborg, Denver**
25	FOTBAL	Semifinalele C.C.E., Cupa cupelor și U.E.F.A. (meciuri retur)
	AUTO	Cursa de la Monza (1 000 km)
26	CICLISM	Începe **Turul Spaniei**
27—29	SCRIMA	**Budapesta: Cupa Europei la sabie (echipe),** Cupa Hungaria (individual); **Heidenheim (R.F.G.): Cupa Europei la spadă (echipe),** turneul individual
	POLO	Turneu internațional, la **Pescara** (Italia)
	LUPTE	Turneul speranțelor olimpice, (greco-romane), la **Suhl (R.D.G.)**
28—29	POPICE	Meci triunghiular, Ungaria — România — R.D.G. (m.f.), **la Budapesta.**
29	AUTO	Marele Premiu al Spaniei (formula I).
	FOTBAL	**Ungaria — Austria, la Budapesta** (preliminarii C.M. grupa I); **Peru — Chile** (preliminarii grupa a III-a — **America de Sud) la Lima.**
	BASCHET	**S.U.A. — U.R.S.S., la Ingelwood** (S.U.A.)

CAMPIONATE DE FOTBAL ÎN EUROPA

ITALIA: LAZIO ÎNVINGE PE MILAN!

În Italia s-au disputat sîmbătă două partide extrem de importante pentru configurația părții superioare a clasamentului. La Roma, pe stadionul olimpic, relevația actualei ediții a campionatului italian, **Lazio,** a izbutit să o învingă pe lidera clasamentului, **A. C. Milan,** cu scorul de **2—1.** La Torino, **Juventus — Lanerossi Vicenza 3—2.** Rezultatele înregistrate duminică: **Atalanta — Ternana 0—0, Fiorentina — Palermo 3—0, Inter — Roma 0—0, Napoli — Bologna 1—1, Sampdoria — Caliari 0—1, Verona — Torino 0—0.** Primele clasate:

1. A. C. Milan	26	16	7	3	56—25	39
2. Lazio Roma	26	15	9	2	30—13	39
3. Juventus Torino	26	14	9	3	37—18	37

R. D. GERMANĂ: DYNAMO DRESDA, DIN NOU VICTORIOASĂ

În etapa a 17-a a campionatului R. D. Germane, fruntașa clasamentului **Dynamo Dresda,** și-a continuat seria victoriilor. Jucînd fără internaționalul Dörner (accidentat), Dynamo a dispus cu 4—0 de **Hansa Rostock.** La Magdeburg a avut loc derbyul etapei, între formațiile clasate pe locurile 2—3, **F.C. Magdeburg** și **F.C. Carl Zeiss Jena.** Meciul s-a încheiat la egalitate (1—1), așa încît echipa din Jena și-a consolidat locul secund. Celelalte rezultate: **Dynamo Berlin — Lokomotive Leipzig 2—2, Chemie Leipzig — Union Berlin 1—0, Rotweiss Erfurt — Chemie Halle 2—1, Sachsenring Zwickau — F.C. Karl Marx Stadt 0—0, Wismut Aue — Vorwärts Frankfurt pe Oder 1—2.** Primele clasate:

1. **Dynamo Dresda**	17	11	6	0	36—15	28
2. F.C. Carl Zeiss	17	9	6	2	27—14	24
3. F.C. Magdeburg	17	8	5	4	30—17	21
4. Dynamo Berlin	17	7	6	4	30—21	20

ANGLIA: LIVERPOOL PIERDE...

Campionatul englez nu se dezminte... nici de această dată. Deși, în afara meciurilor restante, nu au mai rămas de disputat decît două etape, lupta pentru titlu nu este încă încheiată. Prin înfrîngerea lui **Liverpool,** în deplasare, în fața lui **Newcastle** (2—1), și prin meciul (0—0) obținut de **Arsenal** la Liverpool, cu **Everton,** șansele echipei **Leeds United,** învingătoare cu **4—0** în meciul cu **Crystal Palace,** s-au mărit din nou. În celelalte partide ale etapei a 40-a s-au înregistrat rezultatele: **Birmingham — Stoke 3—1; Chelsea — Southampton 2—1; Derby — West Ham 1—1; Ipswich — Wolverhampton 2—1; Manchester United — Manchester City 0—0; Sheffield — Coventry 3—1; Tottenham — Leicester 1—1; Norwich — West Bromwich 1—0.** În clasament: 1. Liverpool — 57 (din 40 de jocuri); 2. Arsenal — 54 (un joc mai puțin); 3. Leeds — 51 p. (două jocuri mai puțin).

● În meci restanță, în campionatul vest-german: **Hertha — V. f. L. Bochum** 2—0. Clasament: 1. Bayern München — 44 p; 2. Wüppertaler S. V. — 37 p; 3. F.C. Köln — 35 p.

● În campionatul olandez: **Ajax Amsterdam — F.C. Haga 5—0 (1—0)!**

● În Spania: derbyul etapei, **Espanol Barcelona — Real Madrid 1—0** (0—0). Espanol se află pe primul loc în clasament, totalizînd 40 p.

LIDERII ABANDONEAZĂ ÎN „RALIUL SAFARI"!

NAIROBI, 22 (Agerpres.) — După disputarea celei de-a doua etape (Dar es Salaam — Nairobi — 1 096 km), în clasamentul raliului automobilistic „Safari" continua să conducă echipajul englez **Roger Clark — Jim Porter** („Ford Escort"). Dar, la puțin timp după plecarea din Nairobi, organizatorii kenyeni ai competiției au anunțat abandonul a încă cinci echipaje, printre care se afla și cel al liderilor.

În prezent, pe primul loc în clasament au trecut finlandezul **Rauno Aaltonen** și englezul **Paul Easter,** care concurează pe o mașină „Datsun". Îi urmează echipajul suedez **Harry Kallstroem — Claes Bilstram** pe „Datsun".

Redacția și administrația: București, str. Vasile Conta nr. 16; telefoane: centrala 11.10.05, secția corespondenți 11.51.09, interurban 73 și 284; telex; sportrom buc. 180. Tiparul I. P. „Informația", București 40 368

Biblioteca municipală Târgu-Mureș

PROLETARI DIN TOATE ȚĂRILE, UNIȚI-VĂ!

Sportul

ZIAR AL CONSILIULUI NAȚIONAL PENTRU EDUCAȚIE FIZICĂ ȘI SPORT

ANUL XXIX — Nr. 7393 | 4 PAGINI 30 BANI | Marți 24 aprilie 1973

LA UZINA „PROGRESUL" BRĂILA

PE PODIUM ÎN PRODUCȚIE, PE PODIUM ÎN SPORT!...

Pentru sărbătoarea oamenilor muncii un bogat program cultural — sportiv

București, octombrie 1972. Pe o suprafață de 68 000 de metri pătrați ai complexului expozițional de la „Casa Scînteii" flutură drapelele cîtorva zeci de țări. Tîrgul internațional București s-a deschis. Printre produsele românești, purtătoare de progres tehnic și economic, din ramura industriei constructoare de mașini, oferite pentru tranzacții comerciale, cîteva mostre poartă marca **UZINEI BRĂILENE „PROGRESUL".**

Aprilie 1973. Firme din mai multe țări ale lumii au încheiate contracte pentru a cumpăra de la „Progresul" excavatoare hidraulice, rulouri compresoare, prese cu frictiune. În secția mecanică o echipă de strungari, concentrați asupra mașinilor, finisează cu o delicatețe desăvîrșită piese componente ale unui concasor cu trior C.M. 6. Lîngă noi este vicepreședintele clubului „Progresul", tovarășul **Apostol Stăncescu.** Îl rugăm să ne spună dacă printre mucitorii strungari, a căror muncă o admirăm, sînt și sportivi. Interlocutorul ne arată cu privirea doi tineri. Ne spune, apoi: **„Sînt Ion Paiu și Nicolae Voicu, componenți ai lotului național de juniori de lupte libere. Le urmărim comportarea, împreună cu antrenorii și trebuie să vă spun cu satisfacție că ea este exemplară. Fiind membri ai lotului** — continuă vicepreședintele clubului — **depun eforturi mari la antrenamente. Dar a doua zi dimineață, la fel cum fac ceilalți muncitori, Paiu și Voicu își iau locurile de muncă la strunguri. Poate că în aceste momente ei uită că sînt sportivi fruntași. Sau, dimpotrivă, știind că sînt sportivi fruntași, vor să demonstreze că pot lucra foarte bine și în producție".**

Aveam să ne convingem, de altfel, că uzina brăileană este nu numai un apreciat partener de afaceri comerciale pe plan intern și pe plan extern, dar și o pepinieră de sportivi de performanță ai țării. În primăvară, cînd am trecut cu privirea peste lista cu numele reprezentanților țării noastre la crosul balcanic din Turcia, am citit, și pe acela al atletei **Viorica Manolache.** Junioară, încă, ea poate fi văzută după amiază de după amiază antrenîndu-se pe pista stadionului uzinei. Dar noi am văzut-o pe această muncitoare modelatoare la locul de producție și mărturisim că am fost impresionați de cuvintele ei: **„Nu fac eforturi deosebite pentru a împleti performanța cu activitatea la locul de muncă. Aș spune chiar că după ce ies din schimb și mă duc pe stadion mă simt mai puternică și mai dornică să dedic sportului timpul meu liber".**

În fiecare secție, în ateliere, există grafice care oglindesc activitatea fiecărui muncitor în parte în îndeplinirea sarcinilor. Aproape că nu am întîlnit loc de muncă în care sportivii de la „Progresul" să nu se afle printre fruntașii în producție. **„Muncă de calitate și sport de calitate"** — aceasta este deviza pe care au adoptat-o nu numai tinerii ale căror nume le-am amintit, dar și atleții strungari **Doru Done** și **Pandele Buzea** și încă mulți alții.

Reputatul club brăilean pregătește pentru 1 și 2 Mai un bogat program cultural-sportiv. Nu încape nici o îndoială — de altfel am și citit o parte a textului brigăzii de agitație — că printre „laureații" care urmează să fie felicitați în public și cărora li se vor înmîna diplome, vor fi și muncitorii-sportivi. De pe podiumul fruntașilor în producție, ei vor urca pe podiumul vîrfurilor sportive.

Ion GAVRILESCU

Agenda competițiilor de masă

O INIȚIATIVĂ SIBIANĂ DIVIZIA ȘCOLARĂ DE CROS, PE ECHIPE

În lumina prevederilor recentei Hotăriri a Plenarei C.C. al P.C.R., cu privire la dezvoltarea continuă a educației fizice și sportului, Inspectoratul județean școlar și Comisia județeană de atletism de pe lîngă C.J.E.F.S. Sibiu, au luat inițiativa organizării **diviziei școlare de cros pe echipe,** competiție cu caracter de masă la care vor participa elevii din toate școlile orașului. Ea urmărește atragerea unui număr cît mai mare de elevi în practicarea celei mai simple forme de alergare, precum și lărgirea posibilităților de selecție a elementelor talentate pentru sportul de performanță.

Competiția cuprinde patru etape în această primăvară: etapa I, în ziua de 25 aprilie, etapa a II-a la 9 mai, etapa a III-a la 16 mai, etapa a IV-a la 23 mai, precum și patru etape în toamnă, după cum urmează: 3, 10, 17 și 24 octombrie.

Regulamentul întrecerii prevede că pot participa TOȚI elevii, băieți și fete, fiecare echipă fiind alcătuită din 4 alergători iar rezultatul primilor trei contînd în clasament.

Numărul de echipe participante reprezentînd o școală ESTE NELIMITAT, astfel că la întreceri să participe cît mai mulți elevi. Echipele clasate pe primele locuri vor primi premii și diplome. Redacțiile ziarelor județene, „Tribuna Sibiului" și „Die Woche" vor atribui cîte o cupă pentru școlile care participă cu cele mai multe echipe.

ILIE IONESCU-coresp. județean.

Aspect din cursa fetelor a crosului organizat duminică, în Capitală, în sectorul V.

ACOLO UNDE EXISTĂ PREOCUPARE SPORTUL DE MASĂ ÎNFLOREȘTE!

● Zilele trecute, asociația sportivă Unirea Tricolor a organizat „Crosul tineretului" la care au participat peste 1 500 de tineri și tinere de la autobazele de transport București. După dispute dîrze, urmărite de numeroși spectatori prezenți pe stadionul Constructorul, Nicolae Dumitrache și Maria Delecoiu (de la Autobaza 5) au ocupat primele locuri.

● În întîmpinarea zilei de 1 Mai sînt în curs de desfășurare competiții la tenis de masă, șah, trîntă, orientare turistică, la care participă peste 400 salariați de la I.T.A. București.

● La 30 aprilie se vor organiza excursii la Sinaia, cu 10 autobuze, peste 300 de salariați urmînd să participe și la un concurs de orientare turistică.

● Între 29 aprilie și 1 mai va avea loc o competiție fotbalistică rezervată fetelor în orașele București și Giurgiu.

● 800 de elevi de la Școala de șoferi profesioniști participă zilnic la gimnastică în producție, urmînd ca inițiativa să se extindă și în celelalte opt unități ale întreprinderii. Secretarul asociației Mihai Chioveanu, un neobosit activist sportiv, ne-a mai înfățișat că în planul de muncă figurează amenajarea, în incinta gării Filaret, a unor terenuri de handbal și volei prin munca patriotică a tineretului.

● Sala de sport a asociației Unirea Tricolor este deschisă zilnic de la ora 14 la 20 pentru antrenamente și întreceri de trîntă, șah și tenis de masă.

Octavian GUȚU

„SĂPTĂMÎNA SPORTURILOR", LA GHERLA

Începînd de ieri, peste 2 000 de tineri și tinere din orașul Gherla au început întrecerile în opt ramuri de sport, dotate cu „Cupa 1 Mai". Elevii din orașul de pe Someșul Mic participă la competiții de atletism, baschet, ciclism, volei, popice, tenis de masă, șah, fotbal, sporturi pentru care manifestă o mare pasiune. Dar competițiile de masă se organizează nu numai pentru școlari, ci și pentru tineretul din fabrici și instituții. Astfel, iubitorii sportului de la Someșul, C.P.L., Meseriașul și I.G.C.L. își dispută cu multă însuflețire trofeele tradiționale puse în joc.

D. VĂTAU — corespondent

„CUPA 1 MAI" ÎN PLINĂ DESFĂȘURARE

În mai multe asociații sportive bucureștene au început întrecerile dotate cu „Cupa 1 Mai". La asociația **„Grivița Roșie",** competiția programează întreceri la volei, șah, handbal, fotbal și tenis de masă, la fiecare participînd cîte zece echipe de secții. În disputele de pînă acum s-au evidențiat secțiile **„Mecanică utilaj chimic"** (fotbal), **„Metalurgic"** (volei) și **„Atelier electric vagoane"** (handbal).

Muncitorii constructori din cadrul asociației **„Progresul I.C.M. 2"** s-au întrecut și se întrec la șah și tenis de masă. Partidele de tenis de masă, care s-au terminat, au desemnat ca învingător pe dulgherul **Petre Tache** de la **Șantierul 6.** Tot la „Progresul" aproape 200 de lucrători au participat la o excursie, vizitînd localitățile Bușteni, Poiana Brașov și stațiunea Pîrîul Rece.

„Cupa 1 Mai" și-o vor disputa în această săptămînă și salariații de la **I.T.B.** la fotbal, șah și tenis de masă.

D. NEGREA

COTA RUGBYULUI ESTE DIN NOU ÎN CREȘTERE...

Finala Turneului F.I.R.A. '73 a fost caracterizată de un mare dinamism. Cheia succesului juniorilor români a fost apărarea strictă și contraatacul fulgerător. În fotografia noastră, un atac francez este stopat din start de talonerul Oțetaru. *Îi vin în ajutor* Holban, Dziadyk, Moraru *și* Pop. Foto: I. MIHĂICĂ

ECHIPA DE SENIORI PROMITE SĂ-ȘI RECAPETE PRESTIGIUL

În decurs de numai o săptămînă echipa reprezentativă de rugby — seniori — a României a susținut două întîlniri internaționale oficiale, ambele încheiate cu victorii: 16—3 cu Spania și 69—9 cu Marocul. **Sînt succese care lasă să se întrevadă noi perspective pentru rugbyul nostru.** Dorim să facem însă o precizare: **nu rezultatele în sine sînt cele care au determinat afirmația de mai sus, ci, în principal, maniera în care au evoluat componenții națională.**

Este incontestabil, meritul colectivului de antrenori **(Dumitru Ionescu — Theodor Rădulescu)** și a noii orientări dată de federație în închegarea unui XV cu calități mult mai aproape de cerințele actuale ale sportului cu balonul oval, un XV în care **experiența se îmbină mai convingător decît în trecut cu vitalitatea unor tineri jucători.** Permanenta infuzie de tinerețe — după cum ne-au mărturisit antrenorii, ei sînt dispuși să continue această împrospătare — reprezintă unul din mijloacele esențiale de depășire a momentului critic în care se afla rugbyul românesc.

Începutul este edificator. Nu mai puțin de 8 jucători **(Cristea, Mo-**

Emanuel FANTĂNEANU
Tiberiu STAMA

(Continuare în pag. a 4-a)

JUNIORII AU CÎȘTIGAT TURNEUL F.I.R.A., DOVEDIND POTENȚIALUL NOSTRU ÎN ACEST SPORT

România a fost gazda unor competiții importante, organizate de către Federația Internațională de Rugby Amator, „Turneul F.I.R.A.", pentru juniori, la care au luat parte 8 reprezentative, și întîlnirile seniorilor din campionatul F.I.R.A. cu echipele Spaniei și Marocului. După cum se știe, comportîndu-se excelent, rugbyștii români au obținut succese pe toată linia. Iată mai jos, comentarii pe marginea frumoasei comportări a sportivilor noștri.

Cei mai tineri rugbyști ai României ne-au adus la sfîrșitul săptămînii trecute o dublă și mare satisfacție: victoria asupra prestigioasei echipe a Franței (16—11) și, totodată, cucerirea primului loc în Turneul F.I.R.A. '73, echivalent cu un campionat european pentru juniori. Ei confirmă, astfel, succesul de anul trecut, din Italia, cînd s-au clasat tot pe locul I, situîndu-se pe primul plan în Europa continentală. Iată, așadar, că rugbyul românesc și-a probat încă o dată potențialul remarcabil pe care îl manifestă în ultimii douăzeci de ani, cînd a pornit la asaltarea celor mai înalte poziții din ierarhia mondială. Și cum bucuria ne-a fost prilejuită de juniori, avem motive întemeiate să așteptăm cu deplin optimism viitorul...

Echipa de juniori '73 a României s-a prezentat în acest turneu bucureștean bine pregătită, cu un moral excelent, o dîrzenie și voință de a învinge rar întîlnite. Aceste calități i-au fost transmise de un colectiv de tehnicieni harnic, priceput, compus din **Eduard Denischi, Nicolae Vizitiu, Traian Doiciu** și **Alexandru Carnabel,** care au știut mai întîi să selecționeze cu competență un lot valoros, apoi să-l pregătească la nivelul cerințelor unui astfel de turneu internațional și, în fine, să-i insufle încrederea în posibilitățile sale, în victorie. În fond în ce a constat buna pregătire? În ritmul rare a celor mai importante dintre acțiunile organizate în luna martie: în zilele de 3 și 4, 140 de salariați au fost la Predeal, în 10 și 11 — 41 pe Valea Prahovei, în 23, 24 și 25 — 107 excursioniști au vizitat mai multe obiective turistice din țară.

— **Dar cea mai importantă acțiune, mult apreciată** de către sa-

Radu TIMOFTE

(Continuare în pag a 2-a)

DE CE TURISMUL ȘI DRUMEȚIA SÎNT... COPII OROPSIȚI LA UNELE ASOCIAȚII SPORTIVE?

Raid-anchetă prin cîteva întreprinderi din Capitală

În Hotărîrea Plenarei C.C. al P.C.R. cu privire la dezvoltarea continuă a educației fizice și sportului se acordă o mare importanță angrenării unui număr sporit de cetățeni, în practicarea exercițiului fizic, cu ajutorul unor forme simple, accesibile. Între ele, turismul — și mai ales drumeția — se situează la loc de frunte. În realizarea acestui deziderat, sînt chemate să joace un rol major, împreună cu organizațiile U.T.C. și ale pionierilor, și asociațiile sportive sindicale din întreprinderile și instituțiile orașelor.

Cum se realizează, practic, asemenea acțiuni, în ce măsură își ating scopul, ce proporție din masa de salariați este cuprinsă în asemenea acțiuni — iată tot atîtea puncte de plecare ale unui recent raid-anchetă efectuat la cîteva unități industriale ale Capitalei.

DOUĂ ACȚIUNI TURISTICE PE SĂPTĂMÎNĂ

...La 30 de acțiuni turistice cu un total de 1 500 de participanți (date riguros înregistrate de către secretarul asociației sportive **Golfeder Lupu**) s-au ridicat cele două cifre care reprezintă schematic activitatea turistică din acest an, la Fabrica de confecții și tricotaje București. Așadar, cam două excursii sau ieșiri în împrejurimile Bucureștilor, în fiecare săptămînă. Faptul ni se pare, de la început, o realizare. Iată și o scurtă enume-

ÎNTÎLNIRILE PRIETENEȘTI DINTRE JUCĂTORII DE TENIS DE MASĂ ROMÂNI ȘI CHINEZI, LA HUNEDOARA

Teodor Gheorghe a dispus de campionul lumii, Si En-Tin

HUNEDOARA, 23 (prin telefon, de la corespondentul nostru). Într-o sală arhiplină a avut loc luni seara întîlnirea amicală dintre reprezentativele feminine și masculine de tenis de masă ale României și R. P. Chineze. Meciurile așteptate cu un viu interes au oferit o adevărată demonstrație iubitorilor de sport din orașul nostru. Publicul entuziasmat a aplaudat cu căldură pe jucătorii oaspeți și cei români, și în special evoluțiile

Ioan VLAD

(Continuare în pag. a 4-a)

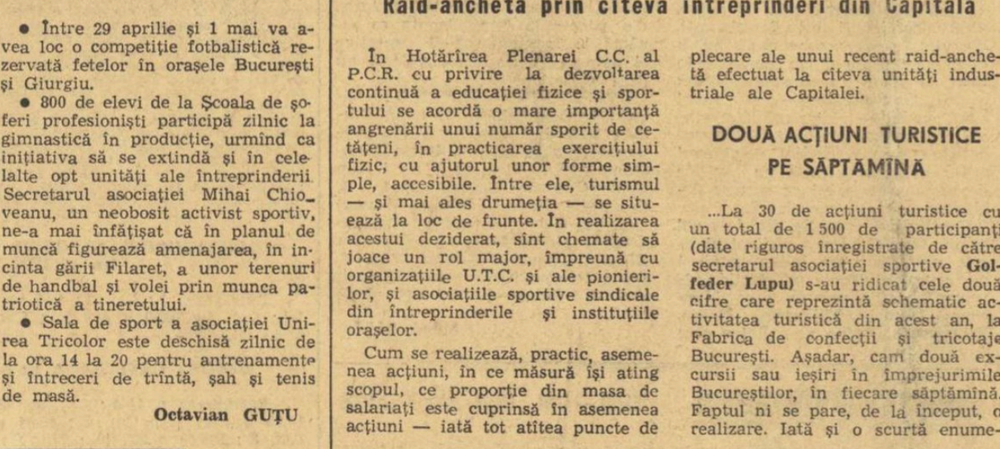

În Parcul Muncitorilor din Oradea, moment din întrecerea de cros contînd pentru faza municipală a competiției. foto: Al. ȘOMOCHI

TRĂGĂTORII ROMÂNI (11 titluri) AU CUCERIT PRIMUL LOC LA BALCANIADA DE LA BELGRAD

BELGRAD, 23 (prin telefon). Luni după-amiază, după trei zile de întreceri, s-a încheiat Balcaniada de tir ediția 1973, la care țintașii români au repurtat un frumos succes, obținînd locul I pe națiuni.

În ultima zi s-au disputat două probe, pistol calibru mare și armă standard 3x20 focuri seniori. La pistol, victoria a revenit lui Dan Iuga, după o luptă strînsă cu iugoslavul Peternel. Toți cei patru pistolari români au tras bine și astfel locul I a fost cîștigat de echipa țării noastre la o diferență apreciabilă, față de Grecia a doua clasată.

REZULTATE: pistol calibru mare 30+30 focuri: 1. Dan Iuga (România) 579 p (la precizie 286 — la viteză 293), 2. F. Peternel (Iugoslavia) 578 p, 3. L. Giușcă (R) 576 p, 4. M. Roșca (R) 576 p... 12. I. Corneliu 566 p... 16. M. Teodor 553 p. **Pe echipe: 1. România 2297 p,** 2. Grecia 2281 p, 3. Iugoslavia 2278 p. **Armă standard 3x20 focuri seniori: 1. I. Juhasz (Iugoslavia) 568 p,** 2. Z. Milutinovici (I) 565 p, 3. I. Olărescu (R) 564 p, 4. I. Codreanu (R) 563 p, 5. St. Caban (R) 562 p... 11. Gh. Vasilescu 547 p (!). **Pe echipe: 1. Iugoslavia 2249 p,** 2. România 2236 p, 3. Grecia 2197 p.

La proba de pistol viteză, disputată duminică, echipa română s-a clasat pe locul III (1. Bulgaria 2334 p, 2. Grecia 2300 p, 3. România 2277 p) datorită celor trei rateuri la pistolul lui M. Roșca. Conform regulamentului internațional lui i s-au anulat 8 focuri, acordîndu-i-se astfel 512 p.

Clasament general: 1. ROMÂNIA 11 titluri, 2. Iugoslavia 10 t., 3. Bulgaria 3 t.

CLUJ. — Manta, *unul dintre cei mai buni oameni ai craiovenilor în jocul de la* Cluj, *nu se lasă bătut nici de această minge!* Fanea, Niculescu, Bădin *și* Mureșan *îl urmăresc, unii satisfăcuți, alții decepționați...* Foto: Andrei LUCA

DUPĂ ETAPA A XXI-a A DIVIZIEI A DE FOTBAL

DESPRE TINEREȚE ȘI RECEPTIVITATE

După etapa de duminică, a XXI-a, campionatul primei divizii ne oferă un clasament în mare fierbere. Presupusul duel **Dinamo — Steaua** pentru titlul de campioană s-a transformat într-un **„turnir în cinci",** la care mai participă **C.F.R. Cluj, Universitatea Craiova** și **F. C. Argeș.** Iar dacă ne gîndim că miercuri seara s-ar putea să avem un nou lider — **Universitatea Craiova** — ajungem la concluzia că lupta pentru titlu oferă nenumărate variante. Partea cea mai picantă a disputelor „cvintetului" este prezența C.F.R.-ului din Cluj într-o poziție de-a dreptul neverosimilă. Iar dacă adăugăm amănuntul că feroviarii clujeni s-au dovedit risipitori cu punctele pierdute acasă în fața reșițenilor și a colegilor lor din București, ne dăm seama că **echipa doctorului Rădulescu este de departe marea revelație a acestui campionat.**

Meditînd asupra acestui clasament neobișnuit de ardent, în care doar două echipe — **Jiul** și **Sport Club Bacău** — par acostate într-un golf al liniștii, vă rugăm să ne permiteți să abandonăm clasica structură a comentariului de marți, care urmărește în general găsirea celui mai mic multiplu comun al valorii etapei, și să începem cu o scurtă convorbire avută ieri dimineață cu

Ioan CHIRILA

(Continuare în pag. a 3-a)

ECOURI LA MATERIALELE PUBLICATE

CARTEA SPORTIVĂ - UN BUN AL TUTUROR

Pe adresa redacției ne-au sosit numeroase ecouri privind destinele cărții sportive, ca urmare a anchetelor publicate în ziarul nostru. Facem loc, azi, op iiilor unui reputat specialist, conf. N. Gh. Băiașu, autor a mai multe volume publicate sub egida Editurii Stadion.

★

Numărul lucrărilor apărute în **domeniul** literaturii sportive, prin **cunoscuta** editură „Stadion", a crescut de la an la an. La tematica variată și tratată cu toată exigența impusă de apariția oricărei lucrări tipărite, se adaugă o prezentare din ce în ce mai reușită din punct de vedere grafic și artistic.

Editura „Stadion" se străduiește să ofere publicului lucrări utile și valoroase, dar consider că se face încă prea puțin pentru popularizarea cărții sportive.

Un prim domeniu pe care vreau să-l aduc în discuție este cel al **tirajului foarte redus al cărții** sportive, în comparație cu solicitările actuale.

Gîndindu-ne la întreaga populație a țării sau numai la numărul tuturor școlilor și al bibliotecilor căminelor culturale — unde consider că este necesar să ajungă cel puțin un exemplar din fiecare carte sportivă, pentru fiecare localitate rurală sau urbană — atunci ne putem da seama că tirajul actual este necorespunzător.

Cartea sportivă are menirea să lămurească populația despre însemnătatea exercițiilor fizice și să o atragă spre practicarea lor, cu regularitate, pentru întărirea sănătății și creșterea capacității de muncă. **Pentru a putea fi consultată și procurată de cît mai mulți cetățeni, cărții sportive trebuie să i se facă o popularizare mai eficientă, prin toate mijloacele care ne stau la dispoziție (presă, radio, televiziune) și să fie tipărită într-un tiraj incomparabil mai mare.**

În ceea ce privește aportul librăriilor la desfacerea cărții sportive, încerc, din păcate, un sentiment de insatisfacție. Mi-am format deprinderea, încă de la vîrsta liceală de a urmări cu regularitate, aproape săptămînal, ce este nou în librării, în diferite domenii ale literaturii și, în mod deosebit, în literatura de specialitate. Am intrat în librăriile bucureștene și în multe de pe cuprinsul țării. Am avut, însă, o strîngere de inimă constatind că **în vitrinele librăriilor și la „colțul noutăților", cartea sportivă nu apare lîngă celelalte surori.** Expunerea unei cărți atrage atenția, incontestabil, unui public mai numeros decît dacă s-ar găsit numai la standul de specialitate și astfel probabil că, și un mai mare număr de cetățeni vor fi tentați să și-o procure, mai ales că ea se adresează tuturor indiferent de vîrstă.

Mă întreb de ce cartea sportivă nu are loc în vitrinele librăriilor „Mihai Eminescu", „Academiei", „M. Sadoveanu", „B. P. Hașdeu", pentru a oferi numai cîteva exemple?

Cît privește standul sau sectorul rezervat pentru cartea sportivă, abia îl găsim în unele librării. **Cred că orice lucrare ce tratează despre tonifierea omului, despre modul și mijloacele cu care sănătatea și puterea de muncă a fiecăruia dintre noi poate fi sporită, prin folosirea exercițiilor fizice, trebuie să poate fi văzute de un public cît mai numeros.**

Este bine să amintesc că exercițiile fizice sînt mijloacele cele mai indicate și mai ieftine pentru sănătatea noastră, pentru creșterea capacității de muncă, necesar a fi întrebuințate în procesul de producție și pentru prelungirea tinereții și a vieții, în același timp.

Ținînd seama de aceste considerente, se impune să se acorde mai multă atenție cărții sportive și să se găsească formele cele mai adecvate pentru a facilita contactul cel mai direct cu cititorii.

Sugerez, de asemenea, ca într-o librărie centrală să se organizeze o secție specială pentru cartea sportivă, care să fie cît mai bine înzestrată cu lucrări de specialitate și de unde să ni le putem procura cu mai multă ușurință.

★

Am pus în discuție cîteva probleme privind cartea sportivă, deoarece consider că și acest domeniu de activitate poate contribui la rezolvarea unor măsuri înscrise în actuala Hotărîre a Plenarei C.C. al P.C.R. cu privire la dezvoltarea continuă a educației fizice și a sportului în țara noastră, spre folosul tuturor, indiferent de vîrstă, sex și profesiune.

Conf. N. GH. BAIAȘU

ÎNTÎLNIRE AMICALĂ ÎNTRE STUDENȚI ȘI TINERI SPORTIVI DE LA UZINELE „23 AUGUST"

Terenurile de sport ale Institutului Pedagogic au găzduit o întîlnire între sportivii Universității din București și cei ai Uzinelor „23 August". Au avut loc partide de handbal și de volei, desfășurate într-o atmosferă deosebit de amicală și urmărită de un public numeros, alcătuit din studenți și din salariați ai uzinei.

În ambele jocuri victoria a revenit studenților. Handbaliștii au cîștigat cu 30—19, iar voleibaliștii cu 3—1. Rezultatele tehnice contează, însă, mai puțin, scopul principal al acestei reuniuni urmărind întărirea prieteniei dintre tinerii muncitori și universitari din Capitală. El a fost în întregime atins.

În curînd vor avea loc jocurile revanșă, care se vor desfășura, de data aceasta, pe terenurile de sport ale uzinei.

Daniel DIACONESCU

BASCHET

SPORTIVI ROMÂNI ÎN ÎNTÎLNIRI INTERNAȚIONALE

BARI, 23 (prin telefon). În ziua a doua a turneului de calificare pentru campionatul european de baschet-junioare, echipa României a fost întrecută de cea a Italiei cu scorul de 45—44 (21—25), după un meci în care a evoluat sub posibilități, pierzînd 22 de atacuri și obținînd doar 29% la aruncările din acțiune. În cealaltă partidă, Iugoslavia — Israel 87—46 (45—19). În ultima întîlnire, decisivă pentru calificare, România joacă cu Israel.

★

SOFIA, 23 (prin telefon, de la corespondentul nostru TOMA HRISTOV). Marți începe, în sala Universiada, ediția a XIII-a a competiției internaționale de baschet-seniori dotată cu „Premiul orașului Sofia". La întreceri iau parte selecționatele orașelor Berlin, București, Havana, Praga, Varșovia și trei echipe ale orașului Sofia. Acestea au fost împărțite în două grupe preliminare, urmînd ca apoi să fie disputate finalele. Selecționata Bucureștiului va întîlni, în ordine, echipele orașelor Havana (marți), Berlin (miercuri) și Sofia A (joi).

TENIS

LAURENȚIU ȚIȚEI — UN JUNIOR ÎN PLINĂ AFIRMARE

Din cauza timpului nefavorabil, cîteva partide contînd pentru competiția „Cupa municipiului București" nu s-au putut disputa. Acestea ar fi trebuit să desemneze cîștigătorii la categoriile: 13—14 ani (băieți și fete) și 17—18 ani — băieți.

Florin Segărceanu (Dinamo), **la categoria 11—12 ani,** l-a învins categoric pe colegul său de club, D. Antonescu, cu 6—2, 6—2. În turneul final pentru categoria 15—16 ani, L. Țițel (Școala sportivă nr. 2 Constanța) a fost de departe cel mai bun. M. Mirza (Progresul) a dispus foarte greu de dinamovistul N. Neuman, în plin progres, cu scorul de 6—7, 6—4, 6—4, ocupînd locul II. Locul III i-a revenit lui R. Opreanu (Electrica Timișoara), iar locul IV lui Neuman.

Turneul pentru desemnarea cîștigătorului la categoria 17—18 ani are o situație mai complicată. Dacă în restanța dintre Florin Manea (Dinamo) și C. Curcă (Progresul) va pierde dinamovistul, iar Țițel va cîștiga la I. Russen (Progresul), titlul va intra tot în posesia constănțeanului Țițel. În eventualitatea unei victorii a lui Manea, lucrurile vor fi clare: jucătorul dinamovist va cîștiga turneul fără nici o înfrîngere, urmînd ca locurile II, III și IV să fie decise de întîlnirea Țițel — Russen. În acest turneu Țițel a dispus cu 6—3, 6—3 de C. Curcă, învinsul nefiind în plenitudinea forțelor din cauza unei îmbolnăviri.

Mihaela Dimitriu (Steaua) și-a făcut o reintrare promițătoare, cîștigînd detașat categoria junioarelor de 17—18 ani. În finală ea a învins-o cu 6—0, 6—0 pe Otilia Chiriță (Școala sportivă nr. 3).

În finala probei de 15—16 ani (junioare), Lucia Romanov (Cutezătorii) a învins-o fără mari dificultăți, pe Gabriela Dinu (Dinamo) cu 6—2, 6—0. Cozmina Popescu (Cutezătorii) a trecut cu 2—6, 6—2, 6—3 de dinamovista Gabriela Szöke, cîștigînd întrecerea la categoria 11—12 ani.

S. IONESCU

MOTO

A început campionatul de motocros

ÎNVINGĂTORII ȘI ÎNVINȘII — MERITUOȘI ÎN EGALĂ MĂSURĂ

Odată cu ediția 1973 a campionatului republican de motocros a fost inaugurat duminică și un nou traseu pe Dealul Mățăianca de lîngă Pucioasa, care oferă o privire de ansamblu pentru spectatori și creează mai multe variante de dificultate pentru concurenți.

Organizatorii primei etape a competiției, F.R.M. și asociația sportivă Victoria Moreni, au ales o variantă cu un profil mai puțin dur, adecvat actualului stadiu de pregătire a concurenților. Cu toate acestea, ploaia —care a căzut cu intensitate pînă la ora startului — a îngreunat evident misiunea alergătorilor, terenul devenind moale și alunecos, ceea ce a cerut un plus de îndemînare și rezistență.

Reconfirmîndu-și valoarea, maestrul sportului Ștefan Chițu și-a dovedit superioritatea față de toți seniorii prezenți în concurs (participanții la clasele 250 și 500 cmc au luat startul împreună), conducînd cu autoritate în ambele manșe. Dar (păcat că există acest dar) urmărit de ghinion cîmpineanul nu a cîștigat, cum ar fi meritat cu prisosință, primul loc în clasament deoarece în penultimul tur i s-a fisurat axul de la bascula motocicletei și a pierdut timp prețios pînă ce a remediat defecțiunea.

Printre animatorii disputelor rezervate seniorilor s-au mai numărat **Traian Moașa,** (un motociclist serios în pregătire și sobru în concurs), **Constantin Goran** (anunță revenirea la forma care l-a consacrat), **Mihai Banu, Adam Crisbai, Petre Lucaci și Paul Filipescu,** a căror comportare denotă că s-au antrenat intens pentru a candida la locurile laureate ale campionatului. Și încă ceva de natură să bucure pe toată lumea: mașinile au fost pregătite temeinic, producîndu-se, spre deosebire de trecutul apropiat, foarte puține defecțiuni mecanice.

Nu putem încheia acest scurt comentariu, fără a aminti, măcar în treacăt, încă un element pozitiv: pe foile de arbitraj a figurat un număr sporit de concurenți la probele de juniori și motoreta Mobra, secția Muscelul Cîmpulung deținînd recordul de participare.

Rezultate tehnice: **seniori, 250 cmc** — 1. Mihai Banu (Poiana Cîmpina) 8 p; 2. Adam Crisbai (Steagul roșu Brașov) 6 p; 3. Petre Lucaci (Steagul roșu) 4 p; 4. Ștefan Chițu (Poiana Cîmpina) 3 p; 5. Francisc Szinte (Torpedo Zărnești) 2 p.; 6. S. Paraschiv (Locomotiva Ploiești) 1 p; 500 cmc — 1. C. Goran (Poiana Cîmpina) 8 p; 2. Tr. Moașa (Steagul roșu Brașov) 6 p; 3. P. Filipescu (I.T.A. Tg. Jiu) 4 p; 4. C. Dovids (Steagul roșu Brașov) 3 p; 5. D. Moțișan (Victoria Moreni) 2 p; 6. Fl. Davidescu (Victoria Moreni) 1p; **juniori** — 1. Gh. Oproiu (Poiana Cîmpina) 8 p; 2. V. Argăseală (Automobilul Buzău) 6 p; 3. T. Isac (Muscelul Cîmpulung) 4 p; 4. V. Jacă (Energia Cîmpina) 3 p, **motoreta Mobra** — 1. E. Mülner (Torpedo Zărnești) 8 p; 2. I. Lăncrănjan (Steagul roșu Brașov) 6 p; 3. D. Zainea (Locomotiva Ploiești) 6 p.

Traian ANDRONACHE

POPICE

Campionatul se apropie de sfîrșit

O ETAPĂ CU MAI MULTE SEMNIFICAȚII

Penultima etapă a campionatului divizionar, menită să limpezească apele în cele patru serii preliminare, a prezentat un interes sporit deoarece a constituit și un criteriu de verificare a stadiului pregătirilor membrilor loturilor de juniori și seniori, aflate în fața unor importante confruntări internaționale.

Fără doar și poate că participarea tinerilor noștri popicari la apropiatele campionate europene, polarizează atenția generală.. Reprezentativa feminină are de apărat la Prerov titlul continental, cucerit acum doi ani la Galați. De aceea am găsit de cuviință să urmărim evoluția cîtorva junioare vizate a reprezenta țara la C.E. Rapidista **Elena Gonciar** și **Vasilica Pințea,** jucînd pe teren propriu, au dat satisfacție sută la sută, fiind marcate cu 464 și, respectiv, 432 p.d. De remarcat că Vasilica Pințea a avut ca adversară directă o colegă de lot și anume pe **Bălașa Mirică** (Laromet București) care a găsit, mai greu, particularitățile arenei, obținînd totuși un rezultat mulțumitor: 407 p.d. Sportivele menționate au arătat siguranță și în manșele „izolate", încadrîndu-se în limitele permise la „bilele goale".

La Băicoi, unde echipa locală Petrolul (antrenor — **Cristian Păunescu**) a obținut o nouă victorie categorică în cursa pentru calificarea în turneul final, a concurat și **Caliopia Băncilă** (Frigul București). Ea a avut ca parteneră tot o junioară — **Elena Irimia.** Duelul dintre aceste două sportive, a dat cîștig de cauză gazdei, care s-a detașat nesperat de mult de adversara ei: 411—357 p.d. Se pare că bucureșteanca, care nu a dat randamentul scontat nici în turneul efectuat recent în R.D. Germană, se află în eclipsă de formă, în pofida optimismului manifestat de antrenorul lotului reprezentativ, **Tudor Buzea,** acesta străduindu-se să o aducă la același numitor cu jucătoarele de nădejde. Să sperăm!

Corespondentul nostru din Craiova, **N. Drăgănoiu,** nu evidențiază pe nici una dintre cele trei junioare de la Voința Tg. Mureș și anume, **Maria Todea, Elisabeta Szilaghi** și **Erika Szasz,** jucătoare care ne obișnuiseră, în ultima vreme, cu evoluții constante și promițătoare.

Cîteva cuvinte despre comportarea seniorilor. După o indisponibilitate mai îndelungată, dubla campioană mondială **Elena Trandafir** a reintrat cu brio în activitatea competițională. Ea a obținut, sîmbătă după-amiază în sala din Giulești, 431 p.d. Debutantă în lotul senioarelor, **Elena Birligea** (Petrolul Băicoi) a doborît pe teren propriu 473 de popice, emițînd — în mod justificat — pretenții la un loc în echipa națională. S-au mai impus atenției selecționerilor **Ana Petrescu** (486), **Mariana Antus** (411 — în deplasare), **Ilie Băiaș** (913) și **Petre Purje** (895 în deplasare).

În ceea ce privește întrecerile pentru calificarea în turneul final al campionatului, echipele Rapid București (seria Sud), C.S.M. Reșița (seria Nord) la fete, Constructorul Galați (seria Sud) și Voința Cluj (seria Nord) sînt virtuale cîștigătoare ale grupelor respective. În schimb, pentru celelalte locuri care dau dreptul de participare la faza decisivă a campionatului candidează mai multe formații, ceea ce ne îndreptățește să anticipăm că ultima etapă a preliminariilor va fi aprig disputată.

În încheiere, un fapt puțin obișnuit: jucătoarele de la Hidromecanica Brașov au ajuns la Oradea, unde aveau de susținut un meci restanță, fără carnetele de legitimare și, în consecință, au pierdut la zero întîlnirea cu echipa locală Voința. Neglijența s-a răzbunat crunt!

Tr. IOANIȚESCU

LUPTE

Întîlnire de greco-romane

DINAMO BUCUREȘTI — RUDA HVEZDA PRAGA

Astăzi, de la ora 17 va avea loc întîlnirea internațională de lupte greco-romane dintre echipele **Dinamo București** și **Ruda Hvezda Praga.** Formația cehoslovacă — multiplă campioană națională — va prezenta, printre alții, pe **Miroslav Zeman** (cat. 52 kg), medaliat cu bronz la Jocurile Olimpice din 1968 și clasat pe locul 4 la cele de anul trecut, precum și pe greul **Petr Kment,** medaliat tot cu bronz la J.O. 1968 și C.M. 1971. Dinamo va alinia următoarea echipă: **I. Gibu** (cat. 48 kg), **N. Gingă** (cat. 52 kg) **N. Mareș** (cat. 57 kg), **I. Păun** (cat. 62 kg), **C. Vîrtosu** (cat. 68 kg) **A. Popa** și **T. Ignătescu** (cat. 74 kg), **I. Enache** (cat. 82 kg), **V. Fodorpataki** (cat. 90 kg) și **V. Dolipschi** (cat. +100 kg). Oaspeții nu au concurat la cat. 100 kg în schimb au doi luptători la cat. 74 kg. Întîlnirea va avea loc în sala clubului Dinamo.

HALTERE

REZULTATE SLABE ALE SPORTIVILOR BUCUREȘTENI

Sîmbătă și duminică s-a desfășurat în Capitală faza municipiului București a campionatelor republicane individuale de haltere. La întreceri nu au participat maeștri ai sportului și nici sportivii de categoria I, fapt care explică în parte, rezultatele slabe înregistrate. Primii clasați s-au calificat în faza finală, care va avea loc la sfîrșitul lunii mai, la Cluj.

Iată ocupanții primului loc:

CAT. MUSCĂ: **Adrian Ploeșteanu** (Steaua) 155 kg (65+90), CAT. COCOȘ: **Mihai Chelcea** (Rapid) 180 kg (75+105), CAT. PANĂ: **George Vornicu** (Viitorul) 180 kg (80+100), CAT. UȘOARĂ: **Nicolae Iancov** (Olimpia) 210 kg (90+120), CAT. SEMIMIJLOCIE: **Vasile Davidescu** (Rapid) 260 kg (120+140), CAT. MIJLOCIE: **Ilie Mîrșu** (Rapid) 235 kg (107,5+127,5), CAT. SEMIGREA: **St. Teleman** (Rapid) 252,5 kg (112,5+140), CAT. GREA: **Gh. Drăgan** (Olimpia) 235 kg (105+130), CAT. SUPERGREA: **Cornel Mărgărit** (Rapid) 250 kg (105+145).

După terminarea întrecerilor a avut loc și un concurs de culturism cîștigat de juniorii **Aurelian Dumitru** (Dinamo) la cat. 1,68 m și de **George Vizitiu** (Dinamo) la cat. +1,68 m. La seniori, pe primele locuri s-au clasat **Cristian Mihăilescu** (Rapid) la cat. 1,68 m și **Ștefan Bichis** (Viitorul) la cat. +1,68 m.

FINALELE JUNIORILOR

Prima finală din acest an a campionatelor de haltere, are loc la sfîrșitul acestei săptămîni, la Constanța. Mai exact, vineri, sîmbătă și duminică, în Sala sporturilor.

Sosirea concurenților este prevăzută pentru joi, iar de vineri la ora 9, vor începe întrecerile. Cu excepția zilei de duminică, reuniunile se vor desfășura și după-amiază de la ora 15, pe două podiumuri de concurs.

SCHI

ACORD FINAL AL SEZONULUI

Reuniți pentru ultima competiție oficială a acestui sezon prelungit, schiorii au fost întîmpinați, în Bucegi, de un decor ce amintește mai curînd de luna decembrie decît de aprilie: ninsoare violentă, vînt în rafale și valuri de ceață ce au constituit grade de dificultate ridicate în proba de slalom special lungă de 450 m, cu 200 m diferență de nivel și 61 de porți. Una dintre cele mai frumoase zone ale Bucegilor, Valea Dorului a constituit pentru schiori un bun prilej de a-și demonstra virtuțile. Înscriindu-și evoluțiile sub semnul riscului, cei mai mulți dintre participanți, jenați de condițiile meteorologice amintite, au omis porți, au doborît fanioane sau au căzut, fiind abandonați ori descalificați. De fapt, acestor concurenți nu li se poate reproșa nimic, deoarece în final de sezon au recomandări din partea antrenorilor — ei înșiși simt nevoia — să spargă ritmurile, să depășească plafonul de viteză cu care s-au acomodat de-a lungul atitor concursuri. Este un mijloc de promovare și cei ce reușesc dobîndesc o clasă superioară.

Confirmînd evoluția din întregul sezon, **Dan Cristea** a cîștigat și acest ultim concurs într-o manieră de campion. Toate eforturile adversarilor săi, printre care **Munteanu, Brenci, Văideanu, Manta, Focșeneanu, Vulpe** ș.a., dintre care mulți, din cauza temerității au și abandonat, s-au izbit de siguranța și dîrzenia dinamovistului. El a încheiat bine această suită de competiții, dovedindu-se cel mai eficace schior alpin al țării.

La fete, **Georgeta Băncilă** și-a luat o mult rîvnită revanșă asupra **Danielei Munteanu,** care a cîștigat marea majoritate a întrecerilor din acest an. Dacă la băieți există un grup destul de numeros, care aspiră cu șanse egale la victorie, din păcate la fete, disputa se rezumă la maximum 3—4 sportive și aceasta la un nivel valoric nu prea ridicat.

REZULTATELE TEHNICE: **băieți:** 1. Dan Cristea (Dinamo Brașov) 86.6, 2. Gheorghe Vulpe (Dinamo Brașov) 88,4, 3. Dorin Munteanu (C.S.U. Brașov) 88,5, 4. Ion Bobiț (Dinamo Brașov) 93.7, 5. Gheorghe Bucur (ASA Brașov) 94,6, 6. Gabor Fazekaș (Dinamo Brașov) 116,6; **fete:** 1. Georgeta Băncilă (Dinamo Brașov) 85,8, 2. Elena Neagoe (Caraimanul Bușteni) 87.6, 3. Doina Frățilă (Predeal) 102,0.

Mihai BARA

HIPISM

JELEU — DIN NOU ÎNVINGĂTOR

Repunerea pe rol — cum se spune în limbaj contabil — a „Pariului austriac" a constituit un reviriment în rîndurile adepților pariurilor mutuale. Din ansamblul rezultatelor, influențate oarecum de vîntul care a suflat vom consemna comportarea deosebită a cailor antrenați de Niculae Gheorghe, dintre care Ilenuța și Văratec au concretizat intențiile de a cîștiga iar Cuc într-o cursă în care rezultatul devine oarecum suspect — dat fiind recordul realizat — s-a aflat al doilea. Pentru primii doi se cuvin cuvinte de laudă lui I. Moldoveanu care a condus ireproșabil, chiar dacă el n-a fost deranjat de adversari. Cuc s-a găsit în dificultate aproape de final și deși nederanjat de majoritatea adversarilor a cedat lui Habar condus cu mult tact de Gh. Ciobanu. Mai merită consemnat dublul succes al antrenorului Gheorghe Tănase cu Venus și Tufănița, deși ambii au avut conducători neacomodați cu stilul cailor, ca și repetatul succes al armăsarului Jeleu. Foarte bine s-a comportat favorita Datina.

REZULTATE TEHNICE: cursa I Ilenuța (I. Moldoveanu) 36,5, Teodora **simplu 3, ordinea 32; cursa a II-a** Văratec (I. Moldoveanu), 35,4, Antet, simplu 3, event 15, ordinea 17; **cursa a III-a** Datina (I. Toderaș), 32,8, Metopa, simplu 5, event 7 ordinea 38; **cursa a IV-a** Jeleu (V. Gheorghe), 33,7, Cumulus, simplu 3, event 17, ordinea 66, triplu cîștigător 47; **cursa a V-a** Venus (I. Olteanu), 31 Joviala, simplu 4, event 68, ordinea 23, triplu cîștigător 111; **cursa a VI-a Habar** (Gh. Ciobanu), 30,9 Cuc, Papion simplu 37, event 106 ordinea 231, triplu cîștigător 692, ordinea triplă 498; **cursa a VII-a** Tufănița (I. Crăciun) 35 Tirada cîștigător 2, event 442, ordinea 20. Pariul austriac ridicat la suma de lei 34 815 a fost cîștigat de 15 combinații cu șase cai a 1 160 lei fiecare. Report 17 415..

Niddy DUMITRESCU

DE CE? DE CE? DE CE?

● Există o obligație generală — și elementară — ca la reuniunile sportive să se asigure asistență medicală. Obligație ignorată uneori, deoarece duminică, la meciul de handbal din cadrul diviziei A dintre Universitatea București și Rapid București pe terenul de la „Tineretului" nu exista nici un cadru medical. Accidentată, Simona Arghir privea deznădăjduită spre toate colțurile terenului. Dar...

● Se apropie startul în cea de a XXVI-a ediție a competiției internaționale „Cursa Păcii". Un motiv în plus de îngrijorare pentru F. R. Ciclism. Planul său inițial a dat greș (nu este de mirare, deoarece era foarte „fragil") și acum se merge pe compromisuri. Sînt schimbați antrenorii (o veritabilă... horă), sînt reuniți în același lot rutieri cu stadii diferite de pregătire... Timpul scurt, care a mai rămas pînă la cursa Praga — Varșovia — Berlin, nu este folosit (nici măcar acum, în ceasul al 12-lea) pentru un antrenament comun, serios, ci pentru participarea la o serie de competiții internaționale. Dispersați, obligați să sacrifice zile de pregătire pentru deplasări, alergătorii nu vor putea fi la ora startului în plenitudinea forțelor. Cine răspunde pentru toate aceste inadmisibile greșeli?

● Duminică seara, evident marcat de cele văzute, corespondentul nostru din Timișoara, P. Arcan, ne relata la telefon un fapt fără precedent. Înaintea meciului feminin de handbal de divizia A, dintre echipele Universitatea Timișoara și Progresul București, s-a disputat — tot pe terenul Universității — partida din divizia școlară și de juniori între reprezentativele școlilor sportive din Timișoara și Oradea. Meci cu miză pentru cîștigarea seriei. **A învins, cu 6—3, formația locală.** Firește, înfrîngerea nu putea declanșa un val de bucurie în tabăra orădeană. **Dar, de aici și pînă la acte huliganice este un drum ce nu trebuia parcurs. Ele au fost însă declanșate — de cine credeți? — chiar de către antrenorul echipei din Oradea, profesor Nicolae Haiduc.** La pauză, cînd scorul era 3—1 pentru gazde, **a bătut-o pe una din elevele sale,** iar la sfîrșitul meciului, în fața unei tribune stupefiate, **a pus-o pe Emilia Mezei și pe una dintre colegele sale să parcurgă terenul de joc, tîriș, în genunchi și coate.** Degeaba au protestat oficialii și publicul. **„Profesorul" s-a menținut,** ferm, pe poziție. Doar intervenția rectorului Universității din Timișoara, conf. univ. Petru Stanciu, a pus capăt acestui spectacol penibil, inuman. Întreaga echipă plîngea, afectată de ceea ce se întîmpla, dar și cu gîndul la ce o așteptă, în continuare, de la profesorul cu veleități. **De cînd sportul s-a transformat din mijloc de distracție în metodă de tortură? De cînd un antrenor dispune de copiii noștri ca de niște slugi? Subliniind încă o dată că Nicolae Haiduc reprezintă un caz unic în sportul românesc, ne permitem — totuși — să întrebăm Ministerul Educației și Învățămîntului: ce părere are despre un astfel de pedagog? Școala sportivă din Oradea se împacă oare de multă vreme cu „metodele" profesorului său?**

Așteptăm intervenții prompte și intransigente din partea forurilor de resort.

Hristache NAUM

TIR

CAMPIONATUL UNIVERSITAR

În municipiul Iași, timp de două zile, 40 de trăgători din București, Brașov, Cluj, Oradea și Iași și-au disputat întîietatea în localitate în cadrul campionatului național universitar de tir la armă standard. Organizarea excelentă, asigurată de C.S. Medicina Iași, a contribuit la obținerea unor rezultate bune.

Iată primii trei clasați: armă standard 60 f. culcat — băieți: 1. M. Antal (I.E.F.S.) 590 p, 2. D. Lucache (Medicina Iași) 588 p, 3. Gh. Barbu (I.E.F.S.) 586 p; **FETE 1. Liana Cion (C.S.U. Oradea) 579 p,** 2. Adriana Georgescu (I.E.F.S.) 576 p, 3. Viorica Gancef (Medicina Iași) 576 p; **3×20 f. — BĂIEȚI: 1. M. Antal 564 p,** 2. Gh. Barbu 559 p, 3. D. Lucache 558 p; **FETE: 1. Liana Cion 549 p,** 2. Maria Mihăilă (Medicina Iași) 528 p, 3. Viorica Gancef 526 p. **Clasament general: 1. I.E.F.S. 87 p,** 2. Medicina Iași 77 p, 3. C.S.U. Oradea 28 p, 4. C.S.U. Brașov 21 p, 5. Medicina Cluj 11 p.

D. DIACONESCU, coresp. județean

A apărut nr. 4 al revistei

SPORT și TEHNICĂ

Iată cîteva titluri dintr-un bogat și variat sumar:

● Modelismul — sport de masă.
● Piloții... și avioanele lor.
● Destăinuirile unui mare campion: Giacomo Agostini.
● 12 mari premii motocicliste în 1973.
● Pe teme cosmonautice: Lunohod și Skylab.
● Meteorologie aviatică.
● Inițiere în telecomandă.
● Emițător-receptor pentru 2 metri.
● Amplificator cu un tranzistor.

În cuprinsul revistei veți găsi pagini speciale pentru radioamatori, modeliști, turiști, aviatori, motocicliști.

TRAGEREA SPECIALĂ PRONOEXPRES DIN 29 APRILIE 1973

O TRAGERE DE MARE ATRACȚIE:

Administrația de Stat Loto-Pronosport organizează la 29 aprilie 1973, o tragere de mare atracție: tragerea specială Pronoexpres care va aduce participanților o bogată listă de premii.

În afara numeroaselor premii în bani de valoare fixă și variabilă se mai atribuie: autoturisme DACIA 1 300 și TRABANT 601, excursii în U.R.S.S. — SOCI, excursii în SPANIA — FRANȚA și excursii în SUEDIA — FINLANDA.

Participarea la tragerea specială Pronoexpres din 29 aprilie 1973, se face pe bilete de 3, 6 și 15 lei varianta. Cu variantele de 15 lei puteți participa la toate extragerile cu mari șanse de cîștig.

Rețineți! În cadrul valorii unitare a premiilor la extragerile OBIȘNUITE I și a II-a, participanții pot obține un autoturism DACIA 1 300 (dacă valoarea cîștigului este de cel puțin 70 000 lei) sau o excursie în SPANIA — FRANȚA — cu avionul — durata cca. 12 zile (dacă valoarea cîștigului este de cel puțin 17 000 lei) plus diferența în numerar. Procurați-vă din vreme biletele!

● Tragerea Pronoexpres de mîine va fi televizată direct din Studioul de Televiziune cu începere de la ora 18.05. Astăzi este ULTIMA ZI pentru procurarea biletelor!

CÎȘTIGURILE TRAGERII CONCURSULUI PRONOEXPRES Nr. 16 DIN 18 APRILIE 1973:

Extragerea I: Cat. 2: 4,15 variante a 17.772 lei; Cat. 3: 17,80 a 4.143 lei; Cat. 4: 76,80 a 960 lei; Cat. 5: 161,95 a 455 lei; Cat. 6: 5.031,60 a 40 lei.

REPORT CATEGORIA 1: 848.107 lei.

Extragerea a II-a: Cat. A: 3 variante (10%) a 24.028 lei; Cat. B: 15,25 a 4.727 lei; Cat. C: 65,95 a 1.093 lei; Cat. D: 2.546,90 a 60 lei; Cat. E: 185,50 a 200 lei; Cat. F: 3.472,55 a 40 lei.

Rubrică redactată de LOTO-PRONOSPORT

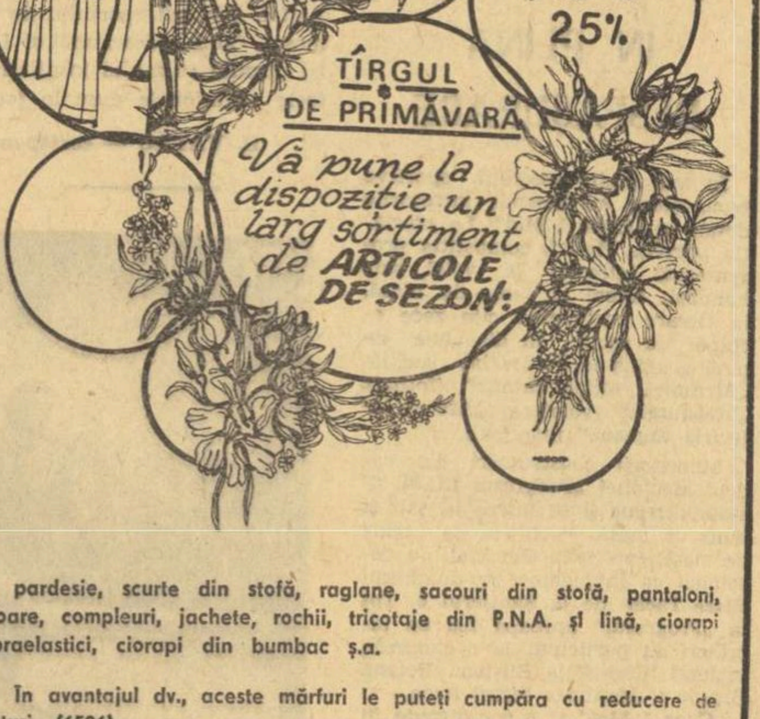

pardesie, scurte din stofă, raglane, sacouri din stofă, pantaloni, taioare, compleuri, jachete, rochii, tricotaje din P.N.A. și lînă, ciorapi supraelastici, ciorapi din bumbac ș.a.

În avantajul dv., aceste mărfuri le puteți cumpăra cu reducere de prețuri. (6596).

RAID-ANCHETĂ PRIN CÎTEVA ÎNTREPRINDERI DIN CAPITALĂ

(Urmare din pag 1)

lariații din întreprinderea noastră — ne-a spus Tudor Conțu, președintele asociației sportive — a avut loc pe data de 2 aprilie. În acea zi, la ora 15, șapte autocare pline cu 285 de salariați au plecat din fața porții principale și s-au îndreptat spre Snagov. A fost o după-amiază petrecută în aer liber, plină, din care n-au lipsit nici jocurile cu mingea de volei sau fotbal. Ce să mai spun că, începînd chiar de a doua zi, am primit la sediul asociației, noi și foarte numeroase solicitări pentru ca asemenea ieșiri să fie cît mai des repetate, spre Snagov, Pustnicu, Băneasa!

Iată, așadar, o formă ușor de organizat și puțin costisitoare, care a găsit un larg ecou: ieșirea, după orele de program, spre unul dintre locurile pitorești din jurul Capitalei. Inutil să mai amintim că astfel de activități pot — și trebuie să fie — un exemplu și pentru alte unități similare...

Pentru a ne convinge într-o și mai mare măsură de noile poziții ocupate de turism la Fabrica de confecții și tricotaje București, am consultat și registrul acțiunilor efectuate în aceeași perioadă de timp a anului trecut. Numărul ieșirilor a crescut cu trei, iar acela al excursioniștilor cu peste 500.

SE POATE VORBI DE TURISM ÎNTR-O ASOCIAȚIE SPORTIVĂ INEXISTENTĂ?

O cu totul altă imagine ne-a apărut, la puțină vreme, după ce am pășit pe poarta **Fabricii de produse zaharoase.** Este o unitate cu un mare număr de salariați, în mare majoritate fete și femei. Deci, anticipăm o bogată activitate turistică, știut fiind fapul că această formă de mișcare este plăcută și mai accesibilă. Dar, surprizele au apărut imediat ce am început discuția cu locțiitorul președintelui asociației sportive, **Constantin Bădălău,** și cu Toma Ciocănel, președintele Comitetului sindical al fabricii. În acest an a fost efectuată o singură excursie cu autocarul la Tîrgoviște. Este clar că față de numărul total al salariaților această realizare este cu totul insuficientă.

În urma investigațiilor făcute pentru a găsi o explicație acestei stări de fapt atît de rar întîlnite, am aflat că, în ultimii doi ani, n-au mai avut loc nici măcar alegerile pentru consiliul asociației, că în nici una dintre cele 7 unități aparținînd de Fabrica de produse zaharoase, situate în București, nu există responsabili sportivi, că în fine, nici chiar „activiștii" de acum nu știu ce sectoare ale activității au în grijă...

Singura concluzie care se poate trage este că, de fapt, asociația sportivă a fabricii nu mai există decît cu numele. Ne întrebăm cum se împacă conducerea întreprinderii cu această situație?

CU... DOUĂ FLORI NU SE POATE FACE PRIMĂVARĂ!

Iată-ne ajunși la o altă unitate: **„Tînăra gardă".** Este o unitate mai mică decît celelalte două vizitate anterior. Nici aici, ca și la Fabrica de produse zaharoase, lucrurile nu se prezintă la un nivel satisfăcător. Asociația sportivă poate raporta în acest an efectuarea a numai două acțiuni, una în luna ianuarie, la Mălăiești, cu 36 de participanți, și alta, de patru zile, în nordul Moldovei. Este mult prea puțin dacă ne gîndim că acțiuni turistice pot avea loc la fiecare sfîrșit de săptămînă. Să sperăm, însă, că, într-un viitor cît se poate de apropiat, situația se va remedia în ambele unități, așa cum am primit asigurări de la cei cu care am stat de vorbă, oameni în drept să răspundă de destinele sportului de aici. Noi vom repeta vizitele.

În marile întreprinderi, acolo unde tradiția sportivă există într-o oarecare măsură, turismul și-a găsit loc în preocupările asociațiilor sportive. (Nu ne referim numai la Fabrica de confecții, vizitată cu ocazia raidului de față, ci și la alte unități cunoscute anterior). În aceste cazuri, **principalele eforturi** ale activiștilor sportivi **trebuie să se îndrepte în direcția organizării a cît mai multe activități turistice,** și mai puțin în aceea a mobilizării salariaților, care acceptă din proprie inițiativă și cu plăcere participarea la excursii. În sprijinul acestei afirmații vin solicitările din partea cetățenilor de care ne vorbea președintele asociației sportive „Confecția". În schimb, **preocupările** celor răspunzători de soarta sportului **din întreprinderile mici și mijlocii trebuie orientate, în principal, spre mobilizarea în cît mai mare măsură a oamenilor pentru a participa la acțiuni de drumeție și turism.** Cu condiția, însă, ca, activul asociațiilor sportive să devină cu adevărat... activ, iar în această direcție, conducerile întreprinderilor, organizațiile de partid și comitetele sindicale trebuie să intervină cu toată fermitatea.

PATINAJ

ULTIMELE STARTURI

Întrecerile pentru „Cupa României" la patinaj artistic, competiția care încheie sezonul sporturilor gheții, au fost reprogramate pentru datele de 3, 4 și 5 mai. Ele vor avea loc la patinoarul acoperit „23 August" din Capitală.

ATLETISM

Concursul republican de probe neclasice şi ştafete

JUNIORII AU DOMINAT ÎNTRECERILE DE LA CRAIOVA

La sfîrşitul săptămînii trecute, stadionul Central din Craiova a găzduit prima mare întrecere atletică — pe pistă — a anului: **concursul republican de probe neclasice şi ştafete pentru seniori şi juniori de categoriile I şi a II-a.** Înainte de orice alt comentariu, vă oferim tabloul cîştigătorilor:

SENIORI : 60 m : F. Goldştein (Ştiinţa Bacău) 6,9 ; **300 m :** Gh. Tănăsescu (C.A.U.) 35,5 ; **1 000 m :** V. Vîrnă (Ştiinţa Bacău) 2:28,0 ; **3 000 m :** V. Bichea (C.S.M. Sibiu) 8:24,4 ; **200 mg :** Al. Imbroane („U" Cluj) şi Gh. Monea („U" Cluj) 25,9 ; **4 X 200 m :** C.A.U. Bucureşti 1:29,3 ; **4 X 800 m :** C.A.U. Bucureşti 7:47,0, Metalul Bucureşti 7:49,2, rec. jun. I (v. r. 7:52,8) ; **4 X 1 500 m :** C.A.U. Bucureşti 16:34,6. **SENIOARE : 60 m :** S. Cubleşan („U" Cluj) 7,6 ; **300 m :** L. Sălăjean (Lic. 3 B. Mare) 41,6 ; **600 m şi 2 000 m :** N. Andrei („U" Craiova) 1:32,3 şi, respectiv, 6:27,6 ; **200 mg :** A. Hoinărescu („U" Cluj) 30,6 ; **3 X 800 m :** Metalul Bucureşti 7:04,8. **JUNIORI I : 60 şi 300 m :** V. Miloiu (L.C.E.A. Cl. Muscel) 7,0 şi, respectiv, 36,1 ; **1 000 şi 2 000 m :** N. Onescu (Rovine Craiova) 2:25,8 şi, respectiv, 5:36,0 ; **200 mg :** I. Korodi (Ş. S. Oradea) 25,5 ; **4 X 200 m :** Ş. S. Oradea 1:32,3 ; **4 X 800 m :** Ş.S.A. Bucureşti 8:27,0. **JUNIOARE I : 60 m :** G. Măgirescu (Ş. S. Bacău) 7,8 ; **300 m :** A. Filip (Lic. 3 B. Mare) 41,8 ; **600 m :** L. Leau (L.C.E.A. Cl. Muscel) 1:36,3 ; **2 000 m :** V. Jitaru (L.C.E.A. Cl. Muscel) 6:38,8 ; **200 mg :** G. Ţărăngoi (L.C.E.A. Cl. Muscel) 29,4 ; **4 X 200 m :** Lic. 2 Braşov 1:50,8 ; **3 X 800 m :** L.C.E.A. Cl. Muscel 6:43,4 rec. jun. I (v. r. 6:57,2). **JUNIORI II : 60 m :** Al. Fülop (Lic. 11 Cluj) 6,9 ; **500 m :** W. Kraus (Ş. S. Braşov) 1:06,5 ; **1 500 m :** N. Lovişteanu (L.C.E.A. Cl. Muscel) 4:07,2... V. Geneş (Ceahlăul P. Neamţ) 4:12,6, rec. jun. III stabilit ; **200 mg :** D. Burcezan (Ş. S. Arad) 27,2 ; **4 X 200 m :** Ş. S. Constanţa 1:35,0 rec. jun. II (v. r. 1:35,5) ; **800 + 400+200+100 m :** C.S.M. Cluj 3:39,9. **JUNIOARE II : 60 m :** D. Lascu (Lic. 2 Braşov) 8,0 ; **500 m :** El. Bacalar (Lic. 3 B. Mare) 1:17,2 ; **200 mg :** M. Stoica (Ş.S.A. Buc.) 30,0 rec. jun. II (v. r. 30,3)... F. Boteanu (L.C.E.A. Cl. Muscel) 31,7 rec. jun. III (v. r. — stabilit tot la Craiova — 35,5 V. Ivan) ; **4 X 200 m :** Ş.S.Olimpia Craiova 1:54,7.

Toate performanţele record au fost realizate în prima zi a concursului, în ziua a doua, în pofida eforturilor unor atleţi ca Natalia Andrei, Nicolae Onescu sau Viorica Jitaru, fiind imposibil de realizat performanţe superioare din cauza vîntului care a bătut violent pe toată durata reuniunii. La întreceri s-au prezentat peste 600 de atleţi, reprezentînd 61 de secţii din 27 de judeţe şi din Municipiul Bucureşti. A surprins neplăcut absenţa atleţilor unor secţii puternice ca Dinamo, Rapid, Steaua, C. A. Roman sau Politehnica Timişoara. În acest context, singurii care s-au remarcat au fost juniorii, care au realizat şapte noi recorduri.

NATALIA ANDREI

HANDBAL

REZULTATE DIN DIVIZIA B

Duminică s-au disputat partidele celei de a XII-a etape a diviziei B. Iată rezultatele înregistrate:

FEMININ, Seria I : Voinţa Craiova — Gloria Buzău 5—7 (1—4), Universitatea Iaşi — Tomistex Constanţa 15—12 (8—5), Confecţia Bucureşti — Vulturul Ploieşti 16—4 (7—3), C.S.U. Construcţii — I.G.E.X. Bucureşti 12—4 (6—2) ! Voinţa Bucureşti — Constructorul Bucureşti 9—10 (4—7) ; **Seria a II-a :** C.S.M. Sibiu — Jiul Petroşani 18—3 (6—0), Teba Arad — Universitatea Cluj 10—15 (3—8), Nitramonia Făgăraş — Constructorul Baia Mare 10—9 (6—3), Universitatea II Timişoara — Sparta Mediaş 0—6, Voinţa Sighişoara — Textila Sebeş 10—12 (4—6) ;

MASCULIN, Seria I : Comerţul Constanţa — Agronomia Iaşi 18—23 (7—11), Ştiinţa Bacău — Voinţa Bacău 12—4 (5—4), Rafinăria Teleajen — Relonul Săvineşti 29—23 (15—8), S.C. Bacău — Universitatea Craiova şi Politehnica Galaţi — Rapid Bucureşti — amînate ; **Seria a II-a :** A.S.A. Tg. Mureş — Nitramonia Făgăraş 8—3 (5—4) !, Timişul Lugoj — Banatul Timişoara 13—14 (6—6), C.S.M. Reşiţa — A.S.A. Sibiu 6—0, Constructorul Oradea — Ştiinţa Lovrin 16—9 (6—6), Metalul Copşa Mică — Gloria Arad 13—4 (9—2).

Corespondenţi : C. Harea, Al. Nour, I. Turjan, M. Faliciu, A. Vasilescu, I. Iancu, N. Enache, V. Sere, I. Olaru, G. Raeţchi, L. Valentin, I. Ionescu, N. Drăgănoiu, O. Guţu.

CLASAMENTUL DIVIZIEI FEMININE A

1. Univ. Timişoara	21	18	1	2	278-192	37
2. I.E.F.S. Buc.	21	17	2	2	274-175	36
3. Univ. Bucureşti	21	15	2	4	299-206	32
4. Textila Buhuşi	21	11	2	8	204-205	24
5. Rulmentul Bv.	21	10	0	11	239-253	20
6. Constr. Timişoara	21	7	4	10	179-191	18
7. Voinţa Odorhei	21	8	1	12	212-232	17
8. Rapid Buc.	21	6	3	12	202-227	15
9. Progresul Buc.	21	3	2	16	167-261	8
10. Mureşul Tg. M.	21	1	1	19	145-257	3

ŞAH

Campionatul pe echipe

REGRUPARE ÎN FRUNTEA CLASAMENTULUI

Primul derby s-a consumat în runda a 5-a a campionatului de şah pe echipe. După o luptă strînsă şi agitată, Constructorul a întrecut la limită (4—3) pe Medicina Iaşi, intrînd în plutonul fruntaş al clasamentului. Succesul bucureştenilor a fost decis la masa juniorilor: Armas — Dominte 1—0. În celelalte partide: Ghiţescu — Vaisman 1/2—1/2, Stanciu — Doroftei 0—1, Botez — Marcovici 1—0, Voiculescu — Borzaru 1/2—1/2, Alexandra Nicolau — Margareta Perevoznic 1/2—1/2, Lia Bogdan — Frida Weinstein 1/2—1/2.

Petrolul a terminat la egalitate cu I.T.B. (3½—3½), rezultat înregistrat şi în întîlnirea C.S.M. Cluj — Medicina Timişoara. Electronica a întrecut cu 4—3 pe A.S.E., obţinînd prima sa victorie în concurs, iar Universitatea Bucureşti a învins la scor Politehnica: 5—2.

În clasament, după 5 runde, trei echipe se află la egalitate: **Petrolul, Universitatea** şi **Constructorul**, cu cîte 7 puncte fiecare. Urmează: **Medicina Iaşi 6, I.T.B., C.S.M.** şi **Electronica 5, Politehnica** şi **Medicina Timişoara 4, A.S.E. 0 puncte.**

În runda a 6-a, un nou derby: **Petrolul — Constructorul.**

fotbal

ANGELO NICULESCU OBSERVATOR LA MECIUL BELGIA – R. D. GERMANĂ:

„PENTRU NOI, MAI GREU VA FI MECIUL DE LA BUCUREŞTI!..."

Miercurea trecută, în tribunele stadionului din Anvers, la partida amicală Belgia — R. D. Germană, doi specialişti români. Observatorul federal prof. **Angelo Niculescu** şi **Ion Voica**, ultimul prezent să filmeze jocul. Am discutat cu ei despre forma actuală a adversarului nostru de la 27 mai, la Bucureşti, în grupa preliminară a Campionatului Mondial.

— Acest 3—0 pentru Belgia poate fi edificator în privinţa formei de primăvară a echipei R. D. Germane ?

— **Ar fi o mare greşeală să judecăm viitorul nostru adversar după acest rezultat. Pentru că echipa lui Buschner a jucat bine, creind probleme formaţiei belgiene, şi numai individualităţi ca Lambert, Van Moer, Van Himst şi Marteus au reuşit, printr-un joc variat, în continuă mişcare, să deregleze dîrza apărare adversă şi să fructifice mai bine situaţiile ofensive. Dar evoluţia echipei R. D. Germane a fost bună, ea remarcîndu-se printr-o apărare aglomerată, cu Zapf libero, şi marcaj om la om făcut de Kische, Bransch şi Seguin, şi prin contraatacuri extrem de periculoase susţinute de marea forţă de joc a lui Streich şi experienţa lui Peter Ducke. Să nu omitem nici faptul că din formaţia oaspeţilor au lipsit Sparwasser şi Pommerenke, doi jucători foarte buni, iar portarul belgian Piot a apărat excelent, rezolvînd situaţii foarte grele la scorul de 0—0. De aceea, acest 3—0 nu trebuie să ne influenţeze.**

— Dacă am lua drept puncte de referinţă partidele susţinute de formaţia lui Georg Buschner anul trecut la Bratislava, unde a învins cu 3—1, şi la începutul acestei luni, la Leipzig, cînd a cîştigat cu 2—0 meciul oficial cu Albania, dacă analizăm, deci, meciul de la Anvers prin prisma acestor două partide văzute de noi pe micul ecran, văzute şi de dv. prima chiar la faţa locului...

— **Meciul amical de la Bratislava a fost un joc de excepţie, fiind considerat de specialiştii din R.D.G. cel mai bun din ultimii ani. Dincolo de această limită superioară, însă, evoluţia de la Anvers, ca şi jocul de la Leipzig, au demonstrat o dată în plus valorile constante ale viitorului nostru adversar: o echipă de luptă, de voinţă, cu o apărare necruţătoare, care nu te iartă dacă te opreşti, o echipă omogenă cu mare forţă de angajare şi de contraatac care aplică variantele 1—4—3—3, dar şi 1—4—4—2. De aceea, cred că mai greu, pentru noi, va fi jocul de la Bucureşti, decît cel de la Leipzig.**

— Circulă şi opinia că turneul de iarnă al echipei R. D. Germane ar fi scos-o din formă, acum în primăvară.

— **Nu poate fi vorba de aşa ceva. Evoluţia din partida cu Albania s-a datorat replicii neaşteptat de organizate şi de bune a formaţiei albaneze.**

— Care sînt, totuşi, la ora actuală, punctele nevralgice ale acestei puternice echipe pe care o vom întîlni la 27 mai, la Bucureşti ?

— **Apărarea face faţă greu jocului cu centrări, iar fundaşii laterali pot fi depăşiţi mai uşor. Trecerea din atac în apărare se face mai greoi, şi cînd jucătorii pierd mingea în atac pot fi surprinşi descoperiţi în defensivă. Dar, repet, calităţile acestei formaţii sînt deosebite, ea reprezentînd un adversar puternic, valoros.**

Mircea M. IONESCU

ALCĂTUIREA LOTULUI REPREZENTATIV PENTRU MECIUL CU ALBANIA

După cum se ştie, la 6 mai, la Tirana, echipa reprezentativă de fotbal a României susţine primul său meci oficial al anului. Este vorba de partida cu selecţionata Albaniei, joc de importanţă majoră pentru viitoarea configuraţie a clasamentului seriei a IV-a din preliminariile Campionatului Mondial 1974 şi pentru şansele calificării echipei noastre în turneul final.

Sîmbătă se vor disputa meciurile din cadrul etapei a XXII-a a Diviziei A după care vor fi reluate pregătirile lotului naţional. În vederea acestei noi etape de pregătire ieri a avut loc la C.N.E.F.S. o analiză a activităţii de pînă acum a lotului reprezentativ de fotbal.

Antrenorul echipei naţionale, **Valentin Stănescu**, a relatat despre pregătirea şi evoluţia echipei în jocul amical de la Kiev, insistînd asupra defecţiunilor în pregătirea fizică şi orientării defectuoase în teren, ignorarea sarcinilor de joc. El s-a referit la necesitatea ca toţi selecţionabilii să revină grabnic la întregul lor potenţial de joc şi în acest sens a făcut apel la cluburile divizionare care dau jucători lotului reprezentativ.

În continuare, Valentin Stănescu a expus programul de pregătire pentru perioada următoare al lotului reprezentativ, care se va reuni duminică 29 aprilie la Bucureşti. Au fost prevăzute două meciuri de verificare pînă la întîlnirea cu Albania de la 6 mai, la Tirana.

În concluziile analizei a luat cuvîntul tov. general locotenent **Marin Dragnea**, prim-vicepreşedinte al C.N.E.F.S., care a arătat că **se aşteaptă din partea fotbaliştilor din lotul reprezentativ şi a antrenorilor lor eforturi deosebite pentru ca în perioada următoare să elimine lipsurile constatate pînă în prezent, că în acest scop ei au la dispoziţie tot ceea ce este necesar pentru a se putea prezenta în viitoarele jocuri din preliminariile campionatului la nivelul cerinţelor îndreptăţite ale iubitorilor fotbalului românesc.**

Este nevoie de o mobilizare a tuturor factorilor cu răspundere în ceea ce priveşte echipa naţională **(C.N.E.F.S., federaţia, antrenori, conducători de cluburi, medicii de specialitate etc.)** pentru ca obiectivele fotbalului nostru de performanţă din acest an să fie integral atinse.

A fost fixat lotul reprezentativ de 22 de jucători, care va fi comunicat la F.I.F.A. pentru meciul de la Tirana, după cum urmează:

PORTARI: **Răducanu, Haidu, Stan.**

FUNDAŞI: **Sătmăreanu, Sameş, Antonescu, Dinu, Vlad, Deleanu, Tănăsescu.**

MIJLOCAŞI: **Dumitru, Anca, Beldeanu, Marian Popescu, R. Nunweiller, Pescaru.**

ÎNAINTAŞI: **Troi, Ţarălungă, Dumitrache, Mureşan, Marcu, Iordănescu.**

După cum se constată în lot apar jucători noi ca: **Stan, Tănăsescu, Marian Popescu** şi **Ţarălungă.** De asemenea, se remarcă reintroducerea unor jucători indisponibili pînă în prezent cum sînt **Dinu, Iordănescu** şi **Antonescu.**

MÎINE LA CRAIOVA, ÎN MECI RESTANŢĂ UNIVERSITATEA — A.S.A. TG. MUREŞ

Mîine, la Craiova, se va disputa meciul restanţă din etapa a XX-a dintre Universitatea şi A.S.A. Tg. Mureş. Conjunctura a transformat acest meci programat la mijlocul unei săptămîni oarecare, într-o dispută de mare miză, de maxim interes. Victorioasă în deplasare, în faţa lui „U" Cluj, echipa craioveană are şansa ca mîine seară să se instaureze lideră a clasamentului. După cum, învinşi duminică pe gazon propriu, militarii din Tg. Mureş îşi joacă şi ei o carte importantă: posibilitatea de a evada din zona retrogradării, unde sînt astăzi plasaţi. Cu alte cuvinte, i-a fost dat acestei partide izolate să clarifice foarte multe lucruri în ierarhia echipelor noastre de primă divizie.

Se ştie despre tîrgmureşeni că au plecat spre Craiova luni dimineaţă cu autocarul. Nici o echipă nu anunţă indisponibilităţi în efectivul lor. Ambele formaţii efectuează azi antrenamente uşoare.

Această întîlnire va fi condusă de o brigadă bucureşteană, avîndu-l la centru pe **Constantin Dinulescu.**

DUPĂ ETAPA A XXI-a A DIVIZIEI A

(Urmare din pag. 1)

profesorul **Atanase Dima**, „omul din umbră" al F. C. Argeşului, antrenorul secund al acestei echipe.

Încercînd o explicaţie în legătură cu ofensiva spectaculoasă a argeşenilor şi craiovenilor în această primăvară, profesorul Dima spunea:

„În iarna asta, la Herculane, ne-am aflat trei echipe: Universitatea Craiova, F. C. Argeş şi Politehnica Timişoara. Aş vrea să mă credeţi că în toată această perioadă de sihăstrie la termele lui Hercule, noi, antrenorii, am avut oarecum un limbaj comun, rezultat al unor aprige controverse de idei legate de pregătirea fizică. Vreau să cred că atenţia deosebită pe care am acordat-o perioadei de pregătire de la Herculane este principala cauză a poziţiei noastre în actualul retur. Craiova ameninţă să fie lider miercuri seara, noi am reuşit 11 puncte din 12 posibile, iar Politehnica Timişoara conduce în seria ei, după o spectaculoasă victorie recentă la Baia Mare, adică într-un oraş obsedat de promovarea în prima divizie a ţării.

În legătură cu echipa noastră, F. C. Argeş, aş mai spune că am avut inspiraţia unui prim turneu reuşit în R. D. Germană. Pentru foarte mulţi, acest turneu de iarnă, într-o ţară aflată mai la nord faţă de ţara noastră, părea să fie o aflare în treabă. Iată, însă, că, pentru noi, turneul din R. D. Germană a fost deosebit de util. Într-o perioadă în care ponderea pregătirii fizice este decisivă în viaţa unei echipe, stau şi vă întreb: unde, mai bine decît în R. D. Germană, puteam afla dacă am lucrat bine sau nu la capitolul pregătirii fizice, şi dacă mai ai de corectat ceva într-un sens sau celălalt? După acel turneu din R. D. Germană, echipa noastră a întreprins un nou turneu, în Israel. Iarăşi s-a spus că este vorba de o simplă plimbare. Dar n-a fost aşa. Într-o perioadă cînd zăpezile curg, iar ţuica fierbe, echipa F. C. Argeş a băut sute de litri de oranjadă naturală, uitînd că mai există prună pe lume.

Am spus toate acestea pentru că pregătirea fizică nu este doar o alergare pe pistă sau un număr de genuflexiuni. Pregătirea fizică este operaţiunea nr. 1 în fotbalul mondial 1973".

★

Această scurtă convorbire cu profesorul Dima, pe care am redactat-o sub forma unui monolog, ridică o seamă de probleme. Este vorba despre eternul refren al pregătirii fizice, care, pentru unii, şi mai ales pentru antrenorii tributari amintirilor dulci ale vremii în care au jucat ei, a devenit un fel de sperietoare.

Acolo, la Herculane, s-au întîlnit nişte oameni preocupaţi de resursele fizice ale organismului uman. Constantin Cernăianu este profesor de educaţie fizică. Halagian şi Dima — la fel. Ion Ionescu antrenorul Politehnicii din Timişoara, apare ca un fanatic al meseriei sale, care este aceea a antrenorului cu diplomă de profesor de educaţie fizică. Aş vrea să precizăm din capul locului că aceste rînduri nu vor să reia vechea dispută între antrenorii **născuţi** şi cei **făcuţi**, adică între antrenorii care au tras treningul de manager peste tricoul încă transpirat al fotbalistului şi cei care au venit în fotbal după o mai îndelungată perioadă de meditaţie, chiar dacă această meditaţie s-a făcut pe fondul unei activităţi fotbalistice mai puţin strălucite. Rostul acestor rînduri este numai acela de a face **o asociaţie între „surprizele" acestei primăveri şi obsesia antrenorilor mai sus citaţi în jurul pregătirii fizice cu adevărat moderne.**

S-ar putea să ne aduceţi o obiecţie: bine, dar ce caută doctorul **Constantin Rădulescu** în acest lot? Răspunsul e simplu: prin profesiunea sa, prin temperamentul său, doctorul Constantin Rădulescu este fatalmente obsedat de problema limitelor organismului unui sportiv. Este vorba, bine înţeles, nu de obsesia unui arivist care licitează pregătirea fizică de dragul obţinerii unor spectaculoase vîrfuri de formă fizică momentană prin sacrificarea perspectivei, ci de un om înarmat cu datele necesare limitelor ascensiunii şi mai ales cu armele necesare instalării unui climat de variaţie, care este prin sine însuşi un factor stimulativ.

Dar, pentru că am ajuns aici, este necesar să atragem atenţia, măcar în ceasul al 12-lea, asupra faptului că în fotbalul nostru nu există încă un veritabil schimb de opinii pe tema aceste condiţii **sine qua non** a fotbalului modern care este pregătirea fizică. Din cînd în cînd se vorbeşte, la modul foarte empiric, despre nişte kilometri care trebuie parcurşi, dar nu se spune **cînd** şi **cum**. Din cînd în cînd se importă cîte un test fabricat aiurea, dar nu se atrage atenţia asupra diferenţelor care există între fotbalul din ţara care a creat testul şi cel din ţara care încearcă să-l importe. Din cînd în cînd se modifică, după ureche, raportul dintre lucrul de viteză şi cel de rezistenţă, invocîndu-se momente din trecutul fotbalului nostru, care cîştigă teren în funcţie de o situaţie conjuncturală. Din cînd în cînd, se aduce vorba despre calitatea alimentaţiei, despre calorii, despre oxigenări, despre saună, despre masaj, despre altitudine, despre cicluri de antrenament, dar totul poartă un caracter de campanie, în baza cîte unui semnal de alarmă: **„Dar de treaba asta parcă nu ne-am ocupat cam de multişor !".**

Am renunţat la clasica prezentare a comentariului de marţi pentru a atrage atenţia încă o dată asupra **ROLULUI IMENS AL UNEI PREGĂTIRI FIZICE ADECVATE.** Subliniem **adecvate**, renunţînd la patosul lozincard al licitării efortului, deoarece, la ora asta, mai important decît îndemnul deseori necontrolat **la mai mult este îndemnul de a** fixa, în sfîrşit, **reperele cît de cît ştiinţifice** ale acestei pregătiri fizice care, pînă în ultimul timp, a avut doar sursa intuiţiei unor oameni de bună credinţă, fără îndoială, dar care, în mod inevitabil, prin curgerea anilor, sînt tributari vechilor lor idealuri, vechilor lor repere.

Am adunat în aceste rînduri cîteva nume de oameni tineri. Tineri şi, mai ales, **receptivi**, care înseamnă tot o formă de tinereţe. S-ar putea ca unii dintre cititori să reproşeze cronicarului faptul că această întrunire de nume este oarecum arbitrară, fiind la urma urmei rodul unui alt fenomen de conjunctură, cel al clasamentului dintr-o zi anume. Cu acest risc, permiteţi-ne să repetăm că rostul acestor rînduri este doar acela de a pune în discuţie o problemă majoră, tratată deseori de pe poziţiile dilettantismului.

PLOIEŞTI: — Stan, *apărătorul buturilor formaţiei campioană, culege mingea la care rîvneau* Ion Constantin *şi* Moldovan. *Încă un atac al* Petrolului *s-a stins...* Foto: Paul ROMOŞAN

REZULTATE SCONTATE ÎN ETAPA A XVIII-a A DIVIZIEI C

SERIA I

A.S.A. Cîmpulung — Cristalul Dorohoi 4—0 (3—0)
C.S.M. Suceava — Străduinţa Suceava 2—0 (0—0)
I.T.A. Iaşi — Textila Botoşani 3—1 (0—0)
Nicolina Iaşi — Unirea Iaşi 0—1 (0—0)
Minerul Gura Humorului — Foresta Fălticeni 2—1 (1—1)
Danubiana Roman — Victoria Roman 3—2 (2—0)
Minobradul Vatra Dornei — Avîntul Frasin 2—1 (0—0)
(Corespondeţi : A. Rotaru, M. Andrici, V. Diaconescu, D. Valeriu, D. Bolohan, M. Chiriac şi P. Spac).

1. CSM Suceava	18	12	3	3	34—10	27
2. Danubiana Roman	18	12	1	5	37—19	25
3. Victoria Roman	18	11	2	5	40—19	24
4. Avîntul Frasin	18	9	2	7	25—22	20
5. Foresta Fălticeni	18	8	3	7	27—27	19
6. Nicolina Iaşi	18	8	2	8	27—26	18
7. Minerul G. H.	18	7	3	8	26—31	17
8. Minobradul V. D.	18	7	2	9	35—31	16
9. ASA Cîmpulung	18	6	4	8	23—26	16
10. Străduinţa Suc.	18	6	4	8	16—21	16
11. Cristalul Dorohoi	18	6	3	9	20—38	15
12. Unirea Iaşi	18	5	4	9	24—36	14
13. Textila Botoşani	18	4	5	9	21—36	13
14. ITA Iaşi	18	4	4	10	14—27	12

Etapa viitoare (29 aprilie): C.S.M. Suceava — Minerul Gura Humorului (0—0), Cristalul Dorohoi — Minobradul V. Dornei (1—7), Foresta Fălticeni — Victoria Roman (0—3), Avîntul Frasin — I.T.A. Iaşi (3—0), Nicolina Iaşi — A.S.A. Cîmpulung (0—0), Textila Botoşani — Străduinţa Suceava (1—2), Danubiana Roman — Unirea Iaşi (2—1).

SERIA a II-a

Relonul Săvineşti — Rulmentul Bîrlad 1—1 (1—1)
Trotuşul Gh. Gheorghiu-Dej — Cimentul Bicaz 2—2 (1—1)
Letea Bacău — Minerul Comăneşti 2—2 (1—0)
Petrolul Moineşti — Oituz Tg. Ocna 2—0 (1—0)
Unirea Tricolor Bîrlad — U.R.A. Tecuci 0—0
Textila Buhuşi — Constructorul Gh. Gheorghiu-Dej 3—0 (2—0)
Viitorul Vaslui — Locomotiva Adjud 6—0 (2—0)
(Corespondenţi : C. Nemţeanu, Gh. Gorun, Al. Stoianovici, P. Harabagiu, E. Solomon, I. Vieru şi M. Florea).

1. Petrolul Moineşti	18	11	5	2	32— 9	27
2. Viitorul Vaslui	18	10	6	2	35—10	26
3. Relonul Săvineşti	18	8	5	5	34—21	21
4. Textila Buhuşi	18	9	3	6	38—27	21
5. Letea Bacău	18	7	6	5	27—20	20
6. Locomotiva Adjud	18	8	3	7	27—29	19
7. Constr. Gh. Dej	18	6	6	6	23—30	18
8. Trotuşul Gh. Dej	18	5	7	6	18—14	17
9. Rulmentul Bîrlad	18	6	5	7	22—25	17
10. Oituz Tg. Ocna	18	6	4	8	23—24	16
11. URA Tecuci	18	6	4	8	19—28	16
12. Minerul Comăneşti	18	3	7	8	17—25	13
13. Cimentul Bicaz	18	4	4	10	20—33	12
14. U. Tricolor Bîrlad	18	3	3	12	16—56	9

Etapa viitoare : Oituz Tg. Ocna — Textila Buhuşi (2—4), U.R.A. Tecuci — Viitorul Vaslui (0—4), Locomotiva Adjud — Relonul Săvineşti (2—3), Rulmentul Bîrlad — Cimentul Bicaz (2—1), Minerul Comăneşti — Trotuşul Gh. Gheorghiu-Dej (0—0), Letea Bacău — Unirea Tricolor Bîrlad (2—2), Constructorul Gh. Gheorghiu-Dej — Petrolul Moineşti (1—1).

SERIA a III-a

Petrolistul Boldeşti — Unirea Focşani 3—0 (2—0)
I.R.A. Cîmpina — Chimia Brazi 0—0
Victoria Floreşti — Olimpia Rm. Sărat 1—1 (0—0)
Petrolul Berca — Chimia Buzău 2—0 (1—0)
Metalul Mija — Caraimanul Buşteni 1—0 (0—0)
Prahova Ploieşti — Carpaţi Sinaia 4—0 (2—0)
Şoimii TAROM Bucureşti — Poiana Cîmpina 1—0 (1—0)
(Corespondenţi : C. Filostache, E. Stroe, N. Coman, M. Irimia, A. Caricaş, O. Bălteanu şi Gh. Burcea).

1. Metalul Mija	18	10	3	5	23—22	23
2. Carpaţi Sinaia	18	9	4	5	22—15	22
3. Prahova Ploieşti	18	8	5	5	28—19	21
4. Caraimanul Buşteni	18	7	7	4	16—17	21
5. Olimpia Rm. S.	18	7	6	5	26—24	20
6. Unirea Focşani	18	7	5	6	29—23	19
7. Petrolul Berca	18	7	5	6	18—22	19
8. Şoimii TAROM Buc.	18	7	4	7	14—12	18
9. IRA Cîmpina	18	6	6	6	16—14	18
10. Petrolistul Boldeşti	18	6	5	7	23—17	17
11. Victoria Floreşti	18	7	3	8	21—27	17
12. Chimia Brazi	18	5	5	8	19—24	15
13. Poiana Cîmpina	18	4	6	8	25—20	14
14. Chimia Buzău	18	3	2	13	13—37	8

Etapa viitoare : Victoria Floreşti — I.R.A. Cîmpina (0—1), Olimpia Rm. Sărat — Petrolistul Boldeşti (0—4), Carpaţi Sinaia — Unirea Focşani (0—1), Caraimanul Buşteni — Prahova Ploieşti (1—1), Şoimii TAROM Bucureşti — Metalul Mija (2—1), Poiana Cîmpina — Chimia Buzău (0—1), Chimia Brazi — Petrolul Berca (0—2).

SERIA a IV-a

Marina Mangalia — Dunărea Tulcea 3—0 (1—0)
Oţelul Galaţi — Granitul Babadag 2—0 (1—0)
I.M.U. Medgidia — Ancora Galaţi 2—1 (1—1)
Chimia Brăila — Ştiinţa Constanţa 0—2 (0—2)
Portul Constanţa — Comerţul Brăila 3—0 (0—0)
Viitorul Brăila — Electrica Constanţa 2—1 (1—0)
Constructorul Galaţi — Cimentul Medgidia 1—0 (1—0)
(Corespondenţi: F. Cioboată, T. Siriopol, R. Avram, T. Enache, S. Nache, D. Cristache şi Gh. Arsenie)

1. Construc. Galaţi	18	11	4	3	29—11	26
2. Marina Mangalia	18	9	5	4	22—12	23
3. Oţelul Galaţi	18	9	4	5	17—12	22
4. I.M.U. Medgidia	18	8	5	5	24—20	21
5. Chimia Brăila	18	7	5	6	25—22	19
6. Portul Constanţa	18	6	6	6	23—16	18
7. Electrica C-ţa	18	8	2	8	20—18	18
8. Cim. Medgidia	18	6	6	6	15—16	18
9. Viitorul Brăila	18	6	5	7	27—27	17
10. Ştiinţa C-ţa.	18	4	8	6	17—20	16
11. Granit. Babadag	18	3	10	5	17—24	16
12. Dunărea Tulcea	18	6	3	9	17—25	15
13. Ancora Galaţi	18	5	4	9	14—29	14
14. Comerţul Brăila	18	1	7	10	8—23	9

Etapa viitoare : Electrica Constanţa — Comerţul Brăila (0—0), Dunărea Tulcea — Constructorul Galaţi (0—2), Portul Constanţa — Oţelul Galaţi (0—1), Viitorul Brăila — Granitul Babadag (1—1), Marina Mangalia — I.M.U. Medgidia (0—0), Cimentul Medgidia — Ştiinţa Constanţa (1—1), Ancora Galaţi — Chimia Brăila (0—3).

SERIA a V-a

Unirea Tricolor Bucureşti — Sportul Ciorogîrla 1—1 (0—1)
Tehnometal Bucureşti — Sirena Bucureşti 1—3 (0—2)
Olimpia Giurgiu — Laromet Bucureşti 1—0 (1—0)
Autobuzul Bucureşti — Celuloza Călăraşi 2—1 (1—1)
Azotul Slobozia — T.M. Bucureşti 0—1 (0—1)
Voinţa Bucureşti — Electronica Bucureşti 1—1 (1—0)
Dinamo Obor Bucureşti — Flacăra roşie Bucureşti 0—1 (0—1)
(Corespondenţi : O. Guţu, P. Popa, B. Traian, C. Popescu, I. Matei, Gh. Vlad şi D. Daniel).

1. Celuloza Călăraşi	18	14	2	2	36—10	30
2. Autobuzul Buc.	18	9	5	4	27—13	23
3. T.M. Bucureşti	18	9	4	5	30—24	22
4. Olimpia Giurgiu	18	7	6	5	20—16	20
5. Electronica Buc.	18	8	3	7	19—13	19
6. Flacăra r. Buc.	18	7	4	7	20—15	18
7. Laromet Buc.	18	7	4	7	13—14	18
8. Azotul Slobozia	18	8	2	8	28—32	18
9. U. Tricolor Buc.	18	7	3	8	21—19	17
10. Sirena Buc.	18	7	2	9	23—35	16
11. Din. Obor Buc.	18	3	9	6	18—18	15
12. Tehnometal Buc.	18	3	8	7	21—26	14
13. Voinţa Buc.	18	4	6	8	13—21	14
14. Sportul Ciorogîrla	18	2	4	12	10—43	8

Etapa viitoare : Sirena Bucureşti — Dinamo Obor Bucureşti (1—1), Sportul Ciorogîrla — Flacăra roşie Bucureşti (1—7), Voinţa Bucureşti — Autobuzul Bucureşti (0—1), Tehnometal Bucureşti — Azotul Slobozia (2—2), Celuloza Călăraşi — Electronica Bucureşti (1—0), T.M. Bucureşti — Olimpia Giurgiu (1—1), Unirea Tricolor Bucureşti — Laromet Bucureşti (1—2).

SERIA a VI-a

Unirea Drăgăşani — Progresul Corabia 2—1 (0—0)
Automatica Alexandria — C.F.R. Roşiorii de Vede 1—1 (1—1)
Chimia Tr. Măgurele — Dacia Piteşti 0—0
Textilistul Piteşti — Petrolul Videle 1—1 (1—1)
Petrolul Tîrgovişte — Chimia Găeşti 3—1 (1—0)
Oltul Slatina — Recolta Stoicăneşti 4—2 (3—0)
Flacăra Moreni — Răsăritul Caracal 2—1 (1—0)
(Corespondenţi: D. Denghel, C. Bizon, D. Gruia, A. Momete, M. Avanu, C. Ghiţescu şi Gh. Ilinca).

1. Flacăra Moreni	18	11	4	3	31—12	26
2. Oltul Slatina	18	8	8	2	30—17	24
3. Dacia Piteşti	18	10	3	5	31—15	23
4. A-tica Alexandria	18	7	7	4	19—11	21
5. Unirea Drăgăşani	18	7	6	5	16—12	20
6. Progr. Corabia	18	8	4	6	24—28	20
7. Petrolul Videle	18	5	9	4	13—11	19
8. Petr. Tîrgovişte	18	7	5	6	23—23	19
9. Chimia Tr. Măg.	18	6	6	6	20—21	18
10. C.F.R. R. de Vede	18	4	6	8	19—32	14
11. Răsăritul Caracal	18	3	6	9	17—22	12
12. Chimia Găeşti	18	4	4	10	19—28	12
13. Textilistul Piteşti	18	4	4	10	18—29	12
14. Rec. Stoicăneşti	18	4	4	10	23—42	12

Etapa viitoare : Chimia Găeşti — Petrolul Videle (0—0), Recolta Stoicăneşti — Chimia Tr. Măgurele (0—1), Răsăritul Caracal — Textilistul Piteşti (0—1), Unirea Drăgăşani — Flacăra Moreni (0—0), C.F.R. Roşiori — Oltul Slatina (2—3), Progresul Corabia — Petrolul Tîrgovişte (0—5), Dacia Piteşti — Automatica Alexandria (0—1).

SERIA a VII-a

Pandurii Tg. Jiu — Steagul roşu Pleniţa 1—0 (1—0)
Meva Drobeta Tr. Severin — Metalul Topleţ 2—2 (1—0)
Minerul Moldova Nouă — A.S. Bocşa 4—2 (3—0)
Minerul Motru — Metalul Oţelu Roşu 6—0 (2—0)
Victoria Craiova — Vulturii Textila Lugoj 0—2 (0—0)
Ştiinţa Petroşani — Dunărea Calafat 1—0 (1—0)
Minerul Rovinari — Cimentul Tg. Jiu 2—1 (2—1)
(Corespondenţi : P. Cristea, M. Focşan, P. Simandan, G. Jugănaru, T. Costin, B. Staicu şi N. Ghergus).

1. Minerul Motru	18	11	4	3	49—16	26
2. Textila Lugoj	18	11	4	3	37—11	26
3. Minerul Mold. N.	18	8	3	7	33—23	19
4. Pandurii Tg. Jiu	18	9	1	8	18—24	19
5. Ştiinţa Petroşani	18	9	0	9	27—21	18
6. Dunărea Calafat	18	8	2	8	25—23	18
7. AS Bocşa	18	8	2	8	27—28	18
8. Steagul r. Pleniţa	18	8	1	9	18—22	17
9. Metalul Topleţ	18	8	1	9	23—33	17
10. Minerul Rovinari	18	6	4	8	22—23	16
11. Cimentul Tg. Jiu	18	6	4	8	15—35	16
12. Metalul Ot. Roşu	18	6	3	9	22—27	15
13. Meva Drobeta T. S.	18	6	2	10	18—26	14
14. Victoria Craiova	18	5	3	10	13—35	13

Etapa viitoare : Vulturii Lugoj — Ştiinţa Petroşani (2—0), Cimentul Tg. Jiu — Minerul Moldova Nouă (0—7), Steagul roşu Pleniţa — Meva Drobeta Tr. Severin (0—2), Dunărea Calafat — A.S. Bocşa (0—1), Metalul Oţelu Roşu — Pandurii Tg. Jiu (0—1), Minerul Motru — Minerul Rovinari (2—0), Metalul Topleţ — Victoria Craiova (0—2).

SERIA a VIII-a

Furnirul Deta — Minerul Lupeni 2—0 (0—0)
C.F.R. Simeria — Unirea Tomnatic 5—0 (4—0)
Constructorul Arad — U.M. Timişoara 2—1 (0—0)
Minerul Ghelar — Victoria Călan 4—1 (1—1)
Vagonul Arad — Progresul Timişoara 2—0 (0—0)
Electromotor Timişoara — Mureşul Deva 1—0 (0—0)
Minerul Teliuc — Gloria Arad 2—1 (2—1)
(Corespondenţi : P. Toma, M. Munteanu, N. Gheorghe, Fl. Oprita, Gh. Nicolăiţă, St. Marton şi I. Vladislav).

1. Mureşul Deva	18	11	5	2	31—10	27
2. Electromotor Tim.	18	8	5	5	33—17	21
3. Victoria Călan	18	8	5	5	27—19	21
4. Minerul Teliuc	18	8	4	6	21—21	20
5. C.F.R. Simeria	18	7	5	6	27—18	19
6. Minerul Lupeni	18	8	3	7	27—26	19
7. UM Timişoara	18	8	2	8	31—17	18
8. Vagonul Arad	18	8	2	8	26—23	18
9. Furnirul Deta	18	7	3	8	24—27	17
10. Unirea Tomnatic	18	8	1	9	28—39	17
11. Progresul Tim.	18	5	6	7	18—23	16
12. Minerul Ghelar	18	7	1	10	22—28	15
13. Gloria Arad	18	6	2	10	20—36	14
14. Constr. Arad	18	4	2	12	22—53	10

Etapa viitoare : Minerul Teliuc — Electromotor Timişoara (0—2), Progresul Timişoara — Minerul Ghelar (0—1), Unirea Tomnatic — Mureşul Deva (0—8), Minerul Lupeni — Vagonul Arad (1—2), Gloria Arad — Victoria Călan (0—2), Furnirul Deta — Constructorul Arad (1—2), U.M. Timişoara — C.F.R. Simeria (1—2).

SERIA a IX-a

C.I.L. Gherla — Unirea Alba Iulia 1—1 (1—0)
Minaur Zlatna — Soda Ocna Mureş 4—1 (3—1)
Unirea Dej — Arieşul Turda 3—0 (2—0)
Arieşul Cîmpia Turzii — Industria sîrmei Cîmpia Turzii 2—0 (1—0)
Dermata Cluj — Tehnofrig Cluj 1—1 (1—1)
Aurul Brad — Metalul Aiud 4—0 (3—0)
Minerul Bihor — C.I.L. Blaj 2—0 (1—0)
(Corespondenţi : A. Sabo, N. Băişan, T. Prodan, St. Giurgiu, E. Fehervari, M. Susan şi Gh. Teaha).

1. Minaur Zlatna	18	9	3	6	26—18	21
2. Aurul Brad	18	9	3	6	23—17	21
3. Arieşul Turda	18	10	4	4	35—19	20
4. Unirea Dej	18	10	4	4	29—15	20
5. C I L Blaj	18	8	2	8	19—20	18
6. Unirea Alba Iulia	18	7	4	7	19—22	18
7. Ind. sîrmei C.T.	18	9	3	6	27—18	17
8. Metalul Aiud	18	7	3	8	18—24	17
9. Soda Ocna Mureş	18	7	3	8	19—26	17
10. Arieşul C. Turzii	18	7	2	9	16—17	16
11. Minerul Bihor	18	8	0	10	17—31	16
12. C I L Gherla	18	6	2	10	22—23	14
13. Tehnofrig Cluj	18	4	5	9	9—22	13
14. Dermata Cluj	18	3	6	9	13—20	12

(Echipele Arieşul Turda, Unirea Dej şi Industria sîrmei Cîmpia Turzii au fost penalizate cu cîte 4 puncte).

Etapa viitoare : Arieşul Cîmpia Turzii — Unirea Dej (0—2), C.I.L. Blaj — Dermata Cluj (0—1), Unirea Alba Iulia — Minaur Zlatna (0—4), Metalul Aiud — Minerul Bihor (0—1), Arieşul Turda — Aurul Brad (1—4), Tehnofrig Cluj — Industria sîrmei C. Turzii (1—2), Soda Ocna Mureş — C.I.L. Gherla (1—4).

SERIA a X-a

Unirea Zalău — Rapid Jibou 1—1 (1—1)
Constructorul Baia Mare — Recolta Salonta 1—0 (1—0)
Victoria Carei — C.I.L. Sighetu Marmaţiei 5—0 (3—0)
Bihoreana Marghita — Minerul Cavnic 3—1 (1—0)
Bradul Vişeu — Voinţa Carei 3—1 (1—0)
Someşul Satu Mare — Topitorul Baia Mare 1—1 (0—1)
Minerul Baia Borşa — Minerul Baia Sprie 1—0 (0—0)
(Corespondenţi : M. Bonţoiu, T. Teodor, Tr. Silaghi, A. Paşcalău, A. Ghilezan, Z. Kovacs şi C. Iureş).

1. Victoria Carei	18	14	1	3	63—13	29
2. Min. Cavnic	18	12	1	5	30—22	25
3. Topitorul B. M.	18	10	3	5	36—17	23
4. Bihoreana Marg.	18	9	1	8	30—28	19
5. Bradul Vişeu	18	8	2	8	18—26	18
6— 7. Min. B. Sprie	18	8	1	9	27—25	17
6— 7. C I L Sighet	18	8	1	9	27—25	17
8. Minerul Borşa	18	8	1	9	27—29	17
9. Recolta Salonta	18	8	1	9	17—21	17
10. Voinţa Carei	18	8	1	9	20—33	17
11—12. Unirea Zalău	18	5	4	9	19—30	14
11—12. Rapid Jibou	18	5	4	9	17—28	14
13. Constr. B. M.	18	6	1	11	20—40	13
14. Someşul S. M.	18	4	4	10	14—28	12

Etapa viitoare : Minerul Baia Sprie — Constructorul Baia Mare (0—3), Someşul Satu Mare — C.I.L. Sighet (0—3), Voinţa Carei — Bihoreana Marghita (0—2), Topitorul Baia Mare — Bradul Vişeu (0—1), Recolta Salonta — Unirea Zalău (0—3), Rapid Jibou — Minerul Baia Borşa (0—2), Minerul Cavnic — Victoria Carei (1—5).

SERIA a XI-a

Viitorul Gheorghieni — Lacul Ursu Sovata 2—1 (1—0)
Foresta Bistriţa — Textila Odorheiul Secuiesc 2—2 (1—1)
Forestierul Tg. Secuiesc — Viitorul Tg. Mureş 5—0 (3—0)
Minerul Bălan — Mureşul Topliţa 5—1 (1—1)
Vitrometan Mediaş — Gaz metan Mediaş 0—1 (0—0)
Carpaţi Covasna — Unirea Cristuru Secuiesc 2—2 (1—1)
Oltul Sf. Gheorghe — Someşul Beclean 6—0 (1—0)
(Corespondenţi : Cs. Malnasi, I. Toma, P. Ion, R. Borţoş, R. Zamfir, Fr. Gazdag şi Gh. Briotă).

1. Gaz m. Mediaş	18	11	4	3	44—12	26
2. Textila Odorhei	18	11	3	4	35—18	25
3. Viitorul Tg. Mureş	18	9	3	6	29—28	21
4. Viit. Gheorghieni	18	9	3	6	23—25	21
5. Lacul Ursu Sovata	18	7	5	6	28—25	19
6. Oltul Sf. Gh.	18	8	2	8	49—22	18
7. Unirea Cristur	18	6	6	6	25—23	18
8. Vitrometan Mediaş	18	9	3	6	21—18	17
9. Minerul Bălan	18	7	3	8	24—23	17
10. Forest. Tg. Sec.	18	6	4	8	29—26	16
11. Mureşul Topliţa	18	6	3	9	21—30	15
12. Someşul Beclean	18	6	2	10	15—54	14
13. Carpaţi Covasna	18	3	5	10	25—29	11
14. Foresta Bistriţa	18	4	2	12	17—52	10

(Echipa Vitrometan Mediaş a fost penalizată cu 4 puncte).

Etapa viitoare : Minerul Bălan — Someşul Beclean (0—2), Lacul Ursu Sovata — Vitrometan Mediaş (0—2), Unirea Cristuru Secuiesc — Viitorul Gheorghieni (1—2), Viitorul Tg. Mureş — Oltul Sf. Gheorghe (0—6), Carpaţi Covasna — Foresta Bistriţa (1—2), Gaz metan Mediaş — Forestierul Tg. Secuiesc (1—1), Textila Odorhei — Mureşul Topliţa (0—2).

SERIA a XII-a

Lotrul Brezoi — C.S.U. Braşov 2—1 (0—1)
Carpaţi Braşov — Textila Sebeş 3—1 (1—0)
C.F.R. Sighişoara — Torpedo Zărneşti 1—0 (0—0)
Metalul Copşa Mică — Tractorul Braşov 1—0 (0—0)
Independenţa Cisnădie — Chimica Tîrnăveni 2—1 (2—0)
Oltul Rm. Vîlcea — U.P.A. Sibiu 2—2 (0—2)
I.C.I.M. Braşov — Chimia Victoria 3—1 (1—1)
(Corespondenţi : I. Zidaru, G. Lorac, I. Turjan, M. Faliciu, I. Andrei, P. Giornoiu şi E. Bogdan).

1. Tractorul Bv.	18	11	5	2	38—12	27
2. ICIM Braşov	18	10	3	5	28—11	23
3. Metalul Copşa M.	18	8	3	7	26—18	19
4. Chimia Victoria	18	8	3	7	31—26	19
5. Carpaţi Bv.	18	8	2	8	24—15	18
6—7. Oltul Rm. Vîlcea	18	6	6	6	28—29	18
6—7. CFR Sighişoara	18	6	6	6	17—18	18
8. Indep. Cisnădie	18	8	2	8	25—27	18
9. CSU Braşov	18	5	7	6	18—20	17
10. UPA Sibiu	18	4	8	6	19—29	16
11. Chim. Tîrnăveni	18	5	6	7	18—32	16
12. Lotrul Brezoi	18	6	4	8	13—33	16
13. Torpedo Zărneşti	18	5	3	10	21—20	13
14. Textila Sebeş	18	7	0	11	17—23	10

(Echipa Textila Sebeş a fost penalizată cu 4 puncte).

Etapa viitoare : Chimica Tîrnăveni — Torpedo Zărneşti (0—3), U.P.A. Sibiu — Lotrul Brezoi (3—0), C.S.U. Braşov — Metalul Copşa Mică (1—2), Chimia Victoria — Carpaţi Braşov (3—2), Tractorul Braşov — C.F.R. Sighişoara (1—0), Independenţa Cisnădie — I.C.I.M. Braşov (1—2), Textila Sebeş — Oltul Rm. Vîlcea (0—3).

TURNEUL DE BOX „CENTURA DE AUR" — COMPETIȚIE DE VALOARE INTERNAȚIONALĂ

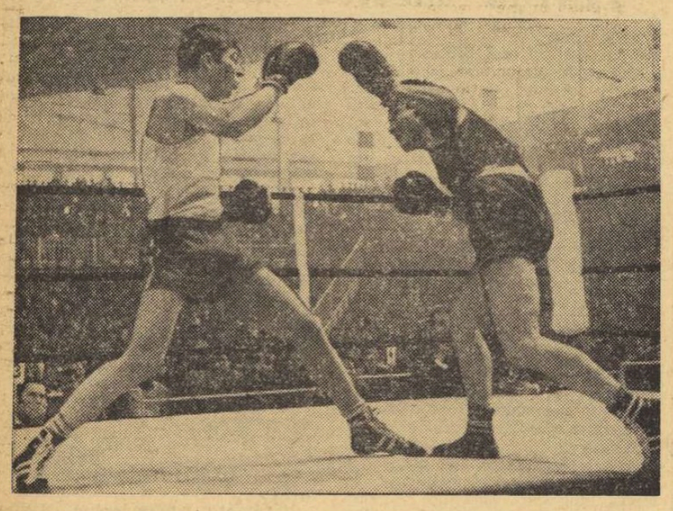

Simion Cuțov, avîntat ca de obicei — și imprudent — atacă cu garda foarte largă pe En Su Ro (R.P.D. Coreeană). Foto : N. DRAGOȘ

De multă vreme — poate chiar de la campionatele europene din 1969 — n-au mai avut parte amatorii de box din București de o săptămînă atît de plină de satisfacții ca aceea încheiată după desfășurarea tuturor etapelor turneului internațional dotat cu **„Centura de aur"**. Se poate spune că a fost **o mare sărbătoare a pugilismului, nu numai autohton, ci de pretutindeni.** Interesul manifestat față de această competiție este mărturisit în primul rînd de adeziunile a 10 federații naționale din 4 continente, care și-au trimis reprezentanții în capitala României. Caracterul multinațional al întrecerilor a stîrnit și mai mult interesul publicului local, care a frecventat galele într-un flux mereu crescînd. De la primele reuniuni din sala Floreasca — dovedită repede neîncăpătoare — s-a ajuns la ultimele gale de la patinoarul „23 August", care au culminat cu matineul finalelor, frecventat de o imensă masă de spectatori, însumînd 10 000 de privitori.

CALITATEA ASIGURĂ SUCCESUL

Avem deci, de la început, toate motivele să considerăm întreaga competiție drept un succes de netăgăduit pe plan organizatoric și propagandistic. Nu este vorba numai de îndeplinirea unei sarcini financiare a federației de specialitate — care apare oricum, ca o consecință — ci mai ales de beneficiul moral obținut printr-o **adecvată și eficace operă de propagandă pentru pugilism.** Se adevereste din nou că **galele de bună calitate sînt capabile să polarizeze interesul marelui public, să concentreze atenția asupra acestui sport de mare spectacol,** ba chiar să aducă în incinta întîlnirilor nu numai pe infocații suporteri, ci și pe... detractorii boxului !

Cu asemenea premise, **„Centura de aur" are toate șansele să devină o mare competiție internațională de tradiție,** la care participarea să nu mai fie întîmplătoare sau de complezență, ca la altele, ci una strict selectivă.

Este evident că **valoarea turneului de la București a crescut datorită prezenței unor echipe complete ale Cubei și R.P.D. Coreene, care s-au alăturat celor mai buni pugiliști ai țării gazdă.** Precum, recomandarea cea mai convingătoare a venit și de la faptul că **nu mai puțin de 7 medaliați olimpici** (din 1968 și 1972) **au figurat pe afișele reuniunilor.** Dacă, concomitent, nu și-au anunțat sosirea la București mai mulți reprezentanți de frunte ai boxului european această împrejurare trebuie pusă, de astă dată, în legătură indiscutabilă cu apropierea datei campionatelor continentale (1—9 iunie), a căror iminență face pe mulți antrenori și selecționeri, din diverse țări, extrem de prudenți, cu o netă preferință pentru meciurile „acasă".

În condițiile mai sus-menționate, **spectatorii bucureșteni au avut prilejul să urmărească partide de toată frumusețea, unele de excelent nivel tehnic.** Poate că spectaculozitatea unor meciuri a fost creată tocmai de varietatea stilurilor.

UN BILANȚ SATISFĂCĂTOR

Bilanțul final — potrivit căruia **majoritatea victoriilor în categoriile de greutate revine boxerilor români (7), urmați de cei cubanezi (3) și de cei din R.P.D. Coreeană (1)** — trebuie apreciat realist. Fără îndoială, prezența unei echipe complete cubaneze — atît de reputată și de temută, după Jocurile Olimpice de la München — cuprinzînd în formație 4 medaliați olimpici și 6 campioni ai țării, făcea extrem de dificilă sarcina boxerilor români, chiar dacă ei beneficiau de avantajul ambianței locale. Să adăugăm și împrejurarea că un corp exclusiv de arbitri purtînd ecusonul AIBA, printre care 10 din țări străine, a asigurat teoretic neutralitatea desăvîrșită în acordarea deciziilor.

În aceste condiții, **performanțele pugiliștilor români trebuie considerate global satisfăcătoare,** ei cedînd victoriile, dintre străini, doar celor ce posedă o medalie olimpică de aur sau de argint ! Finalele autohtone nu au oglindit întotdeauna o superioritate locală incontestabilă. Acesta a fost probabil cazul doar la categoria ușoară, în care dețin două valori de excepție — Cuțov și Dobrescu, dar nicidecum, de pildă, la categoria mijlocie mică, în care doar o senzațională victorie (unică și neconfirmată) a lui Tudor Nicolae asupra lui Rolando Garbey a dus la o finală cu outsiderul Ștefan Florea.

Oricum, din acest loc, putem afirma **interesul pe care specialiștii de peste hotare îl arată lotului de boxeri români.** Zilele acestea, în redacția noastră, prin aparatele telefonice și de telex, am primit solicitări de informații despre turneu și despre performanțele pugiliștilor noștri, de la Moscova, Paris sau Varșovia, cu o curiozitate care manifestă luarea serioasă în considerație a șanselor românești la Belgrad.

Cu 6 săptămîni înaintea campionatelor europene firește că această temă îi obsedează și pe specialiștii români. De altfel, în planurile inițiale ale federației noastre de box, **„Centura de aur" trebuia să joace rolul unui ultim test de selecție pentru campionatele continentale** (ca și, în subsidiar, pentru campionatele balcanice de la Atena mult mai apropiate ca dată : 5—10 mai).

DISPROPORȚII VALORICE

Așadar, cum stăm ? La o privire fugară turneul internațional abia încheiat ne permite reluarea unei mai vechi constatări, vizînd două felii aproape distincte ale lotului boxerilor români ce ar putea candida la gloria europeană. Se accentuează tot mai mult impresia că **necesitățile sînt destul de bine acoperite la categoriile mărunte, în timp ce la categoriile mari trebuie să facem eforturi pentru a defini valorile sigure.**

În general, pentru privitorii mai atenți ai turneului a fost evidentă o anumită inferioritate a pugiliștilor români (față de cei cubanezi sau coreeni, de pildă) în privința gradului de dezvoltare musculară la brațe. Nu e vorba firește de impresia estetică pe care o lasă centurile scapulare sau bicepșii proeminenți, ci de avantajele musculaturii bine lucrate în direcția sporirii forței, vitezei de execuție și rezistenței.

Deși foarte înzestrat **Alexandru Turei** se elimină singur din raza aprecierilor specialiștilor, datorită unui defect pe care refuză să-l remedieze și anume predilecția pentru loviturile cu mănușa deschisă. La categoria muscă **Constantin Gruiescu** (absent la recentul turneu pe categorii de greutate) a dovedit că rămîne singurul păstrător al unei experiențe deocamdată de neînlocuit doar cu avîntul tinereții altora. **Mircea Toni** se instalează autoritar în fruntea „cocoșilor" precum **Gheorghe Ciochină** devine un outsider foarte periculos pentru acum absentul șef al categoriei pană, Gabriel Pometcu. Tînărul **Simion Cuțov,** poate chiar mai avîntat în spiritul ofensiv decît fratele său, este în schimb încă destul de imprudent, expunîndu-se prea mult. Duelul **Cuțov (Calistrat) — Dobrescu (Paul)** continuă, nu fără a spori sfera grijilor selecționerilor, atît de greu este să alegi între acești doi bravi șefi de promoție la categoria ușoară ! Pentru cine a citit doar rezultatul meciului de duminică, va fi curios să afle că în raport cu ultima întîlnire de la Pitești, Cuțov a fost în progres de vioiciune și ambiție, iar Dobrescu în oarecare regres de potențial fizic și tendință ofensivă. Dacă totuși Dobrescu a fost preferat de judecători, aceasta se datorește faptului că, de data aceasta, el și-a asumat mai puține riscuri și a atacat mai decis doar în ultimul minut, atunci cînd arbitrii sînt mai influențabili, apreciind plusul de resurse în final de meci.

La categoriile semimijlocie și mijlocie mică (dacă **Ion Györffi** nu se hotărăște să revină în limitele celor 71 kg) situația nu este deloc roză. **Alec Năstac** readuce nădejdile la mijlocie, apoi din nou un gol deplin la semigrea și în sfîrșit **Ion Alexe** încheie plutonul cu calități pe care vom continua să le apreciem (și pe care le-a dovedit timp de 5 minute și în fața lui Teofilo Stevenson), chiar dacă abandonul său a părut unora pripit.

Victor BĂNCIULESCU

sportul în lume

ILIE NĂSTASE PENTRU A TREIA OARĂ ÎNVINGĂTOR

● La Monte Carlo, campionul român al rachetei repetă victoriile sale din 1971 și 1972 ● Mariana Simionescu — campioană la junioare ● Viitorul start, la Madrid

MONTE CARLO, 23 (prin telefon). — Pentru a treia oară consecutiv, repetînd victoriile sale din anii precedenți, Ilie Năstase a terminat învingător în marele turneu de la Monte Carlo, care încheie sezonul de tenis pe Coasta de Azur. Excelentului tenisman român îi revine „Cupa Ranier III", cucerită după o victorie în finală, asupra tînărului suedez Björn Borg, tot atît de rapidă ca și cele precedente. Ceva mai mult de o oră i-a trebuit lui Năstase pentru a pune capăt rezistenței lui Borg — revelația acestui turneu — care a fost net dominat de precizia serviciilor și impetuoasele veniri la fileu ale învingătorului său. După un joc de mare spectaculozitate, pe terenul central de la „Monte Carlo Country Club", Ilie Năstase își adjudeca finala probei de simplu masculin la scorul de 6—4, 6—1, 6—2.

De la început, Năstase se distanțează curînd făcînd break la 4—2, dar Borg, foarte insistent, revine și egalează : 4—4. Imediat, însă, Năstase cîștigă contra serviciului și apoi încheie victorios primul set. Următoarele două seturi n-au avut istoric, deși chiar la 5—1 și mecibal, tînărul tenisman suedez a mai luptat cu multă vigoare pentru reducerea scorului, reușind să mai cîștige un ghem. Diferența de clasă între cei doi jucători a fost, însă, decisivă pînă la urmă.

Este totodată a doua victorie obținută de campionul român al rachetei în „Circuitul Mediteranian", în suita celor șase turnee europene de primăvară, care preced apropiatul start al Marelui Premiu — F.I.L.T. Dacă adăugăm și cele trei turnee cîștigate în Circuitul american (USLTA), Ilie Năstase are pînă acum la activ 5 frumoase victorii internaționale.

Alte prezențe românești s-au făcut remarcate în ultima zi a întrecerilor de la Monte Carlo. Finala turneului de junioare — dotat cu „Cupa Gloria Butler" — disputată între două românce, a revenit **Marianei Simionescu,** învingătoare cu 7—5, 6—1 asupra **Florenței Mihai.** Iar **Dumitru Hărădău** și-a completat victoria asupra primului jucător vest-german **Jürgen Fassbender,** obținută în semifinale, cîștigînd și finala turneului „A" de seniori : 6—3, 6—4 cu **H. Waskins** (R.F.G.). **D. Hărădău** a fost prezent și în finala de dublu mixt, alături de **Iudit Dibar-Gohn.** Cuplul român a cedat însă în fața perechii **Fiorella Bonicelli** (Peru) — **J. Fassbender** (R.F.G.), cu 4—6, 4—6. În turneul feminin de tineret — „Cupa Garnero" — **Virginia Ruzici** a pierdut în semifinală în fața campioanei Belgiei la senioare, **Monique Gourdal,** cu 3—6, 3—6. Aceeași a cîștigat turneul, învingînd, în finală, pe englezoaica **Leslie Charles** cu 6—2, 3—6, 6—3. Iată și rezultatul foarte disputatei finale masculine de tineret : **R. Norberg** (Suedia) — **J. Haillet** (Franța) 7—6, 2—6, 7—5, 2—6, 7—5.

În clasamentul „Circuitului Mediteranian", **Ilie Năstase** totalizează 60 puncte, avînd doar două turnee disputate. El se află pe locul trei, în frunte fiind spaniolul **Manuel Orantes** — 75 p și italianul **Adriano Panatta** — 61 p (fiecare cu cîte patru turnee disputate). Urmează : **P. Proisy** (Franța) 32 p, **B. Borg** (Suedia) 20 p, **Fr. Jauffret** (Franța) 23 p, **A. Munoz** (Spania) 19 p. Viitorul start are loc în această săptămînă, la Madrid, în cadrul turneului pentru „Trofeul Mélia".

ILIE NĂSTASE

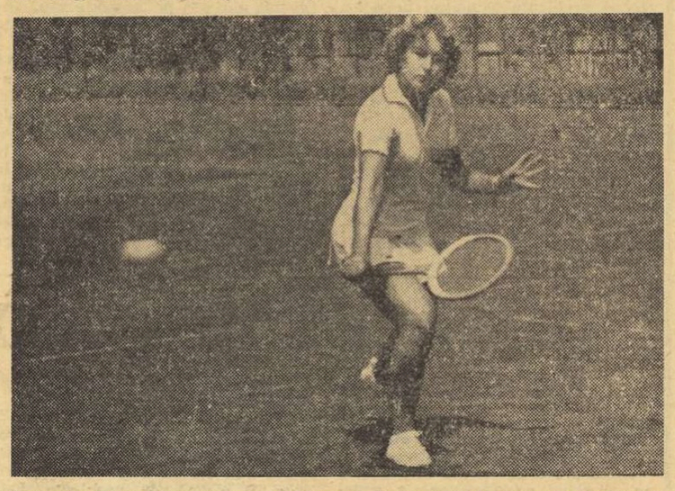

Tînăra jucătoare bucureșteană Mariana Simionescu, *la prima ei victorie de prestigiu peste hotare*

ÎN „CUPA DAVIS" AUSTRALIA — JAPONIA : 4-1

În „Cupa Davis" s-au încheiat întîlnirile : Australia — Japonia 4—1 (punctul japonezilor a fost obținut surprinzător de Toshiro Sakai care l-a învins pe John Newcombe cu 8—6, 6—4, 4—6, 0—6, 6—3); R.A. Egipt — Turcia 5—0; Bulgaria — Iran 5—0; Austria — Monaco 3—0; India — Pakistan 3—0.

CROSUL INTERNAȚIONAL DE LA SLIVEN

SOFIA, 23 (Agerpres). — În orașul Sliven s-a desfășurat un cros internațional, în cinstea zilei de „1 Mai", la care au fost reprezentate asociații sportive muncitorești din Belgia, Iugoslavia, România, Polonia, Ungaria, U.R.S.S. și Bulgaria. Victoria a revenit atletului polonez Pierjinka, care a parcurs 5 000 m în 14:41,4. Pe locul doi a sosit românul Nicolae Dumitru — 14:47,2.

ÎNTRECERI DE PATINAJ LA LENINGRAD

Cel de-al doilea concurs internațional de patinaj artistic, de încheiere a sezonului, dotat cu „Premiul Panin", a avut loc la Leningrad. Patinatorii sovietici s-au impus în proba individuală masculină, ocupînd primele locuri : **Igor Bobrin** 5—190,69 p ; **Igor Lisovski** 10—181,79 p ; **Serghei Volușev** 15—178,17 p. În schimb, oaspeții s-au revanșat în proba feminină. A cîștigat patinatoarea vest-germană **Dagmar Lurz** cu 5—266,1 p, urmată de **Zinka Firaskova** (Cehoslovacia) 10—259,2 p. Pe locul trei — **Tatiana Oleneva** (U.R.S.S.) 16—250,1 p.

În proba perechilor au luat startul două cupluri. Au cîștigat sovieticii **Marina Leonidova — Vladimir Bogoliubov** 5—211,2 p, urmați de perechea română **Beatrice Huștiu — Dan Săveanu** 10—187,9 p. La dansuri, pe primul loc s-a clasat cuplul polonez **Tereza Veina — Piotr Bogdanowski,** cu 5—266,1 p.

CATHY CARR VICTORIOASĂ LA CRYSTAL PALACE

În concursul internațional de înot desfășurat în piscina Crystal Palace din Londra (50 m) au luat startul, alături de numeroși campioni olimpici și recordmani mondiali, și grupul de înotători din S.U.A. care ne va vizita țara în această săptămînă.

Campioana olimpică **Cathy Carr** a cîștigat proba de 100 m bras cu 1:16,0. În formă excelentă, australianca **Shane Gould** a învins la 400 m liber cu 4:20,9 și la 200 m mixt cu 2:23,9. Alte rezultate : **A. Hargitay** (Ungaria) 4:34,7 — 400 m mixt ; **R. Colella** (S.U.A.) 2:23,7 — 200 m bras ; **Deena Deardruff** (S.U.A.) 64,4 — 100 m delfin ; **Yntema** (S.U.A.) 2:06,1 — 200 m delfin.

PORTISCH SE DISTANȚEAZĂ LA PORTOROZ

După 14 runde și disputarea partidelor întrerupte în turneul internațional de șah de la Portoroz (Iugoslavia) conduce marele maestru maghiar Lajos Portisch cu 10½ puncte, urmat de Gligorici (Iugoslavia), Csom (Ungaria), Quinteros (Argentina) — 9 p. Șahistul român Victor Ciocâltea ocupă locul 16, cu 4 p.

BOXERII ROMÂNI S-AU REMARCAT ÎN TURNEUL DE LA BUDAPESTA

● MARIN PEIA — CIȘTIGĂTOR

La Budapesta a avut loc cea de a 13-a ediție a tradiționalului turneu internațional de box, organizat de clubul Honved, competiție la care au participat 45 de pugiliști din Ungaria, 8 din Bulgaria, 6 din U.R.S.S. și 5 din țara noastră. Printre protagoniștii întrecerii s-au numărat și sportivii români **Teodor Dinu** (Dinamo București) la categoria muscă, **Dănel Gorea** (Dinamo Brașov) la cocoș, **Mihai Ploișteanu** (Progresul București) și **Marin Peia** (Dinamo București) la pană, **Ilie Tirilă** (Dinamo Brașov) la semimijlocie. Boxerii noștri au fost însoțiți de antrenorul Mihai Cerchez și de arbitrul internațional Petre Mihelfi din Oradea.

Ținînd seama de valoarea celor care au luat parte la acest turneu, printre competitori fiind boxeri ce nu mai au nevoie de recomandare, ca sovieticul Sokolov și maghiarii Gedo și Orban, putem aprecia ca un succes remarcabil performanțele sportivilor români. Ei au cucerit o medalie de aur prin **Marin Peia** și trei de argint, prin **Dănel Gorea, Mihai Ploișteanu** și **Ilie Tirilă.**

ÎNTÎLNIRI PRIETENEȘTI DE TENIS DE MASĂ

(Urmare din pag. 1)

campionilor mondiali **Maria Alexandru, Hu Yu-lan** și **Si En-tin.**

La echipe fete, jucătoarele chineze au obținut victoria cu 3—1 : Ciu Pao-cin — Maria Alexandru 0—2 (—16, —16), Hu Yu-lan — Eleonora Vlaicov 2—0 (8, 16), Hu Yu-lan, Ciu Pao-cin — Maria Alexandru, Eleonora Vlaicov 2—1 (—27, 15, 17), Hu Yu-lan — Maria Alexandru 2—0 (17, 20).

În întîlnirea masculină, oaspeții au cîștigat cu 5—2 : Si En-tin — Gheorghe 0—2 (—20, —20), Ho Hu-pin — Doboși 1—2 (—19, 8, —9), Yu Yi-tze — Giurgiucă 2—0 (11, 10), Si En-tin — Doboși 2—0 (20, 17), Yu Yi-tze — Gheorghe 2—0 (7, 9), Ho Hu-pin — Giurgiucă 2—0 (5, 7), Yu Yi-tze — Doboși 2—0 (15, 12).

De remarcat frumoasa comportare a sportivului nostru **Teodor Gheorghe** care a dispus de deținătorul titlului suprem, Si En-tin.

La încheierea întrecerilor prietenești dintre sportivii români și cei chinezi, jucătorii oaspeți Si En-tin și Yu Yi-tze au făcut o frumoasă demonstrație.

HOCHEIȘTII CANADIENI LA MOSCOVA ?

După cum menționează ziarul praghez „Ceskoslovensky Sport", Liga profesionistă canadiană de hochei intenționează să trimită o echipă, în decembrie, la Moscova, dînd curs invitației făcute de organizatorii tradiționalei competiții „Cupa Izvestia". După toate probabilitățile, conducătorii federației canadiene vor alege pentru traversarea Oceanului între Montreal Canadians și Toronto Maple Leafs.

În același timp, fostul antrenor al reprezentativei suedeze, Arne Stroenberg, a anunțat — în numele federației de specialitate din Stockhom — că suedezii și finlandezii intenționează să pună în mișcare, începînd chiar din 1974, un fel de super-ligă europeană de hochei, după modelul „Euroligii" de fotbal.

„Ceskoslovensky Sport" apreciază că o asemenea competiție n-ar avea șanse de succes fără participarea unor echipe sovietice și cehoslovace, considerînd totodată că prezența hocheiștilor canadieni în Europa, în decembrie, ar constitui un excelent prilej pentru stabilirea unor date ferme (pe baza unor propuneri mai vechi...), cu privire la viitorul campionat mondial al echipelor de club.

COTA RUGBYULUI ESTE DIN NOU ÎN CREȘTERE...

JUNIORII AU CÎȘTIGAT TURNEUL F.I.R.A., DOVEDIND POTENȚIALUL NOSTRU ÎN ACEST SPORT

(Urmare din pag. 1)

de joc dictat de români, căruia nu i-au rezistat francezii, adică aceia care-i sufocaseră, cu cîteva zile înainte, pe juniorii marocani și spanioli, producînd asupra noastră o atît de mare impresie, încît eram înclinați — pe baza calculului hîrtiei — a-i și vedea cîștigătorii turneului. Dar, spre cinstea lor, tinerii noștri reprezentanți n-au fost de acord cu aceste supoziții și, întrecîndu-se pe ei, au jucat o finală... ca la carte. Grămada a funcționat perfect. **Oțetaru** s-a dovedit un tăietor excepțional (a scos și 4—5 baloane introduse de francezi) care s-a sincronizat perfect cu mijlocașul la grămadă **Moraru, Pop** și **Fuicu** — doi prinzători remarcabili și **Tudose un** placheur necruțător. Mijlocașii **Moraru** și **Holban** s-au comportat, de asemenea, bine, cu o notă în plus pentru ultimul în privința placajelor foarte bune și cu aplomb executate. O impresie deosebită ne-a lăsat-o și tînărul jucător al Clubului sportiv școlar din București, **Gheorghe Milca,** „descoperire" a profesorului **Doru Dinulescu,** care nu numai că a marcat punctele echipei din lovituri de picior, dar, în finală, ne-a salvat terenul de țintă, de două încercări sigure prin placaje de ultimă instanță. Se cuvine, în încheierea acestor remarci, să subliniem aportul pepinierelor de rugby din orașele București și Constanța, aceasta din urmă o prezență pe cît de agreabilă pe atît de utilă **(Pop, Grosu, Holban** și **Ebu).**

Desigur, un asemenea succes ca acesta dobîndit de juniori se cere consolidat. Se impune imperios crearea unui fundament solid acestei echipe naționale de juniori, schimbul de mîine al rugbyului nostru, prin lărgirea bazei de masă la nivelul școlarilor, într-un sport pentru care tineretul nostru dovedește aptitudini și talent. Urmînd exemplul Constanței, s-ar cuveni acum ca și alte orașe din țară în care rugbyul este iubit (Timișoara, cu echipa sa campioană, Bîrladul, Iașul, Suceava, Clujul, Sibiul ș.a.) să se alăture Capitalei și să contribuie la formarea unei echipe de juniori mai reprezentative, mai puternice, în măsură să ne ofere în viitor satisfacții tot mai mari și „surprize" cît mai plăcute.

Și ar mai fi ceva de adăugat. Actuala echipă națională de juniori nu trebuie lăsată să se destrame. După cîte știm pînă la următorul turneu F.I.R.A. (Heidelberg 1974) juniorii noștri nu au asigurat un calendar internațional corespunzător valorii lor, afirmată acum atît de pregnant. Cît de bine le-ar prinde lor dar și rugbyului românesc unul sau mai multe turnee cu echipe puternice de peste hotare (eventual cîteva jocuri în Anglia, țara celui mai „curat" rugby). Aceasta cu atît mai mult cu cît juniorii de astăzi sînt, de fapt, viitorii noștri jucători de divizie A și internaționalii de mîine.

ECHIPA DE SENIORI PROMITE SĂ-ȘI RECAPETE PRESTIGIUL

(Urmare din pag. 1)

trescu, Marica, Popovici, Peter, Tătucu, Mihalache, Dumitru) au intrat în componența noii echipe reprezentative, ei demonstrînd, atît în meciul cu Spania, cît și în cel cu Marocul, virtuți nebănuite. Evident, sînt jucători care n-au o experiență competițională prea bogată pe plan internațional, dar continua lor utilizare și în alte confruntări sportive, mai dificile, poate determina o formare corespunzătoare. A lor și a altor foarte tineri rugbyști aflați în atenția antrenorilor, dintre componenții echipei de juniori, cîștigătoare a „Turneului F.I.R.A.".

Se impune, însă, odată cu acest flux de tinerețe, obținerea unei omogenități superioare, atît în cadrul fiecărui compartiment, dar și între compartimente. Numai așa se poate elimina prezența unor breșe între înaintași și liniile dinapoi, numai așa XV-le țării noastre va putea alcătui o forță colectivă. Realizarea unui asemenea obiectiv presupune însă contacte cît mai multe, cu adversari recunoscuți ca valoare în rugbyul continental. Reluarea tradiționalelor relații cu rugbyul britanic reprezintă un pas înainte în această direcție, dar numărul de întîlniri este încă prea mic, în comparație cu cerințele actuale ale sportului cu balonul oval.

Un alt aspect demn de relevat este și cel legat de **efortul antrenorilor de a crea fiecărui jucător posibilitatea de a-și pune mai bine în valoare propria personalitate.** Sigur, procesul nu este finit, dar ceea ce am văzut în meciul cu Spania și mai ales, în cel cu Marocul, ne permite să constatăm că procedîndu-se așa, randamentul jucătorilor va fi în continuă creștere. Astfel, alături de **Bucos,** acum, pe linia de fund a apărut un nume nou, **Cristea.** El s-a arătat a fi un jucător **decis,** bine dotat fizic, care nu se ferește de contactul cu adversarul și se intercalează, deseori, cu succes în liniile ofensive. Aripile, **Peter** și **Motrescu,** au lăsat o impresie bună prin viteză de deplasare și incisivitate, în timp ce **Marica** și **Nica,** pe post de centri, au făcut o sutură sigură liniei de treisferturi în repetatele și spectaculoasele ei acțiuni de atac. O notă în plus pentru **Nica,** același șuter de precizie. Perechea de mijlocași **(Nicolescu — Florescu),** avantajată de faptul că joacă și în aceeași echipă de club, a fost compartimentul cel mai omogen, în măsură să asigure o continuă legătură între atac și apărare. Deși alcătuită din jucători aparținînd unor echipe cu concepții diferite, linia a III-a **(Tătucu, Dărăban, Fugigi** sau **Mihalache)** a acționat unitar, sprijinind continuu liniile dinainte, îndeosebi în grămezi și, totodată, a participat la sarjele treisferturilor. O bună înțelegere a existat și între **Dumitru** și **Postolache,** în linia a II-a, în care „explozia" ultimului s-a completat cu sobrietatea jucătorului constănțean. În fine, linia de șoc a devenit mult mai mobilă. **Dinu, Popovici** și **Atanasiu** au ieșit mai prompt la contact cu adversarul, susținînd mai ferm grămada, participînd mai activ la acțiunile din margine și chiar la cele ofensive, mai ales prin **Atanasiu,** pînă nu de mult jucător de linia a II-a.

Națională noastră a păsit pe un drum bun. Pentru a continua cu succes acest proces, activitatea **selecționerilor trebuie cît mai substanțial sprijinită de antrenorii echipelor de club, acolo unde, de fapt, jucătorii își desfășoară cea mai mare parte a pregătirii. Numai o colaborare strînsă, sinceră, poate ajuta cu adevărat rugbyului nostru să-și reconfirme prestigiul.**

CAMPIONATE DE FOTBAL ÎN EUROPA

BULGARIA : O SINGURĂ ÎNTREBARE...

SOFIA, 23 (prin telefon de la corespondentul nostru). — În derbyul etapei a 26-a, **Lokomotiv Plovdiv** și **Slavia Sofia** au terminat la egalitate : 2—2, ambele goluri ale gazdelor fiind înscrise de internaționalul Bonev. Același rezultat s-a înregistrat și în partida **Lokomotiv Sofia — Cerno More Varna,** meci în care, însă, au fost două răsturnări de scor. Celelalte rezultate : **Levski Spartak — Cernomoreț 3—1, Laskov — T.S.K.A. Sofia 1—1, Pernik — Trakia 0—2, Akademik — Beroe 4—1, Volov — Spartak Pleven 2—0, Etir — Dunav 1—1, J.S.K. Spartak — Botev Vrața 3—1.** În clasament : T.S.K.A. — 39 p; Levski Spartak — 34 p; Slavia — 33 p; Lokomotiv Plovdiv — 31 p. În clasamentul golgeterilor conduce **Jekov** (T.S.K.A.) — 21 goluri, urmat de **Bonev** (Lokomotiv Plovdiv) — 18 și **A. Mihailov** (Lokomotiv Sofia) — 17.

TOMA HRISTOV

IUGOSLAVIA : STEAUA ROȘIE ȘI VELEJ CÎȘTIGĂ ÎN DEPLASARE

NOVI SAD, 23 (prin telefon de la corespondentul nostru). — Lidera, **Steaua Roșie,** a mai trecut un examen dificil învingînd la Lubljana pe **Olimpia,** cu 2—1 (Filipovici și Karasi au marcat pentru belgrădeni și Popivoda pentru gazde). Dar și următoarea sa, **Velej Mostar** a cîștigat tot în deplasare **(3—0 cu Bor) !** La Belgrad două victorii în extremis **O.F.K. — Radnic Niș 1—0** și **Partizan — Vojvodina 1—0.** Alte rezultate : **Sutjeska — Haiduk 2—0; Vardar Skoplje — Dinamo Zagreb 4—1; Celik — Zeleznicear 1—2; Borați Banja Luca — Spartak Subotița 0—1; Sarajevo — Sloboda Tusla 0—0.** Clasament, după 25 etape: Steaua roșie — 39 p, Velej — 37 p, O.F.K., Partizan — 33 p, Sarajevo, Zeleznicear — 29 p. În clasamentul golgeterilor : **Santraci** (O.F.K.) — 19, **Bajevici** (Velej) — 17, **Lazarevici** (Steaua roșie) — 15.

DUȘAN BUGARIN

U.R.S.S. (etapa a 3-a): T.S.K.A. Moscova — Pahtakor Tașkent 3—0; Dinamo Kiev — Karpati Lvov 1—0; Spartak Moscova — Ararat Erevan 2—2 (în urma loviturilor de la 11 m: 4—5); Zaria Voroșilovgrad — Dnepr Dnepropetrovsk 0—0 (în urma loviturilor de la 11 m: 3—4); Dinamo Minsk — Dinamo Tbilisi 0—1; Zenit Leningrad — Kairat Alma Ata 1—1 (în urma loviturilor de la 11 m 3—4); Torpedo Moscova — Șahtior Donețk 0—1; Dinamo Moscova — S.K.A. Rostov pe Don 2—0. **În clasament conduce Șahtior cu 6 p.**

Înaintașul lui Tottenham, Alan Gilzean *(cu tricou alb), sare mai sus decît toți și înscrie înainte ca portarul* Peter Shilton *(Leicester) să poată interveni. Meciul s-a terminat la egalitate : 1—1.*

UNGARIA (etapa a 23-a): Diosgyör — Honvéd 0—0; Szeged — Zalaegerszeg 0—1; Salgotarjan — Vasas 2—3; Ferencvaros — Videoton 3—0; Csepel — Egyetertes 2—1 ; Ujpesti Dozsa — Raba Eto 7—0 (!); Tatabánya — Komlo 3—2; PECS — MTK 3—0. **Clasament :** 1. — **Ujpesti Dozsa** — 36 p; 2. — **Vasas** — 33 p. 3. — Ferencvaros — 31 p.

SPANIA (etapa a 30-a): Espanol Barcelona — Real Madrid 1—0; Atletico Bilbao — Betis Sevilla 1—1; Real Sociedad — Oviedo 1—2; Malaga — Valencia 1—1; Celta Vigo — Deportivo Coruna 1—0; Castellon — Saragossa 1—1; Gijon — Granada 2—0; Atletico Madrid — Burgos 4—2; Las Palmas — C.F. Barcelona 2—1. **Clasament :** 1. — Atletico Madrid — 42 p; 2. — Espanol Barcelona — 41 p; 3. — C.F. Barcelona — 40 p.

FRANȚA (etapa a 32-a): Nantes — Bordeaux 3—0; Marseille—Angers 3—2 ; Bastia — Sedan 3—0; Valenciennes — Red Star 0—0; F.C. Paris — Nimes 3—1; Nancy — Strasbourg 2—1; Rennes — Metz 1—0; Lyon — Nice 1—2; Sochaux — Ajaccio 4—0. **Clasament :** 1. — Marseille — 44 p; 2. — Nantes — 44 p; 3. — Nice — 43 p.

CEHOSLOVACIA (etapa a 22-a): Slovan Bratislava — VSJ Kosice 0—1; ZVL Jilina — Slavia Praga 3—0; Spartak Hradec Kralove — A.C. Nitra 3—0; Lokomotiv Kosice — Skoda Pisen 2—0; Zbrojovka Brno — Union Teplice 3—0; Tatran Prešov — TZ Trjinec 3—1; Sparta Praga — Dukla Praga 2—2; Banik Ostrava — Spartak Trnava 2—1. **Clasament :** 1. — Tatran Prešov — 27 p; 2. — VSJ Kosice — 26 p; 3. — Spartak Trnava — 25 p (trei jocuri mai puțin disputate).

PORTUGALIA (etapa a 26-a): Belenenses — Boavista 1—1; Guimaraes — CUF 1—1 ; Sporting — Coimbra 3—1; Barreirense — Beira Mar 1—1; Setubal — Leixoes 5—0; F.C. Porto — Montijo 4—1; Unio Tomar — Atletico 0—1; Farense — Benfica 0—5. **Clasament :** 1. — Benfica Lisabona — 51 p; Belenenses — 35 p; 3. — Setubal — 33 p.

UN ECHIPAJ KENIAN A CÎȘTIGAT „RALIUL SAFARI"

NAIROBI, 23 (Agerpres). — Cea de-a 21-a ediție a raliului automobilistic „Safari", desfășurat pe șoselele Africii orientale, s-a încheiat cu victoria surprinzătoare a echipajului Shekar Mehta — Lofty Drews (Kenya) pe o mașină „Datsun" — 405 puncte penalizare. Pe locurile următoare s-au clasat echipajele Harry Kallstroem — Claes Bilstram (Suedia) pe „Datsun" — 406 p.p. și Ove Andersson (Suedia) — Paul Easter (Anglia) pe „Peugeot" — 523 p.p.

În ultima etapă, după abandonul fostului lider, englezul Roger Clarck, au ieșit din cursă și alți favoriți, printre care finlandezii Rauno Aaltonen și Hannu Mikkola. În momentul cînd conducea detașat în clasament, Aaltonen a capotat pe serpentinele muntelui Kenya.

TELEX ● TELEX ● TELEX ● TELEX

În competiția de natație „Cupa țărilor latine", la Rio de Janeiro, recordmena italiană Novella Calligaris a obținut a patra victorie cîștigînd 800 m liber în 9:23,98. La 200 m liber, brazilianul Luciano Mamorado a ocupat primul loc cu 1:56,90, iar Jorge Delgado (Ecuador) la 400 m mixt — 4:43,51.

■

Continuîndu-și turneul în R.F. Germania, un lot de jucători de tenis de masă din R.P. Chineză a evoluat în orașul Saarbrücken, în compania reprezentativelor țării gazdă. La feminin, victoria a revenit cu 3—0 sportivelor din R.P. Chineză, iar la masculin, după un meci echilibrat, au cîștigat jucătorii vest-germani cu scorul de 5—4.

■

Turul ciclist al regiunii Sarthe, (Franța), la care au participat rutieri amatori din șase țări, s-a încheiat cu victoria sportivului sovietic Nikolai Gorelov, urmat de polonezul Ryszard Szurkowski la 22 sec. Clasament pe echipe : 1. — U.R.S.S.; 2. — Polonia la 2:30; 3. — Franța la 3:06.

■

Învins în cursa „Flèche Wallonne", Eddy Merckx și-a reluat șirul victoriilor cîștigînd proba clasică de primăvară Liege — Bastogne — Liege. Merckx a învins la sprintul final un pluton de 12 alergători, fiind cronometrat pe distanța de 236 km în 6 h 13:55.

■

Concursul internațional de pentation modern de la Fontainebleau a revenit sportivului francez Claude Guinguet cu 5 263 puncte, urmat de Viktor Siliakin (U.R.S.S.) — 5 055 p și Boris Șmelev (U.R.S.S.) — 4 988 p. În clasamentul final pe echipe, pe primul loc s-a situat formația secundă a Franței cu 14 993 puncte, urmată de U.R.S.S. — 14 933 p și Franța (A) — 14 274 p.

■

După 8 runde, în turneul de șah de la Vrnjacka Banja continuă să conducă Velimirovici (Iugoslavia) cu 6½ p, urmat de Forintos (Ungaria) — 5 p, Pidevski (Bulgaria) și Vukici (Iugoslavia) — 4½ (1) p.

Ultimele două probe ale Campionatelor mondiale de scrimă (tineret), desfășurate la Buenos Aires, s-au încheiat cu succesul reprezentanților Italiei. La sabie, pe primul loc s-a clasat Tomasso Montano, urmat de compatriotul său M. Romano și maghiarul F. Gulacsi. În competiția de spadă, titlul mondial a fost cîștigat de Gianfranco Mocchi,

■

La Varșovia, în meci tur pentru semifinalele Cupei FIRA la rugby, selecționata Poloniei a învins cu scorul de 35—13 (7—6) echipa Portugaliei.

■

Turneul internațional de polo de la Belgrad a luat sfîrșit cu victoria selecționatei Ungariei, care, în meci decisiv, a întrecut cu scorul de 6—5 (2—2, 1—0, 0—1, 3—2) reprezentativa Iugoslaviei.

Redacția și administrația : București, str. Vasile Conta nr. 16 ; telefoane : centrala 11.10.05, secția corespondenți 11.51.09, interurban 12 și 286 ; telex ; sportcom buc. 180. Tiparul I. P. „Informația", București 40 368

Biblioteca Județeană
Tîrgu-Mureș

PROLETARI DIN TOATE ȚĂRILE, UNIȚI-VĂ!

Sportul

ZIAR AL CONSILIULUI NATIONAL PENTRU EDUCAȚIE FIZICĂ ȘI SPORT

ANUL XXIX — Nr. 7394 | 4 PAGINI 30 BANI | Miercuri 25 aprilie 1973

DORINȚĂ PUTERNICĂ, PREGĂTIRE ACTIVĂ, PENTRU SUCCESUL ECHIPEI NAȚIONALE DE FOTBAL ÎN PRELIMINARIILE C. M.

Componenți ai lotului reprezentativ ne împărtășesc gîndurile, aspirațiile, angajamentele lor în preajma primului meci oficial din 1973

Partida de la 6 mai, de la Tirana, a reprezentativei noastre de fotbal se apropie. Etapa de simbătă a campionatului va încheia, practic, pregătirea pe plan general a acestui meci ; de duminică încep antrenamentele speciale dedicate acestui joc important în cursa de calificare a tricolorilor pentru turneul final al C.M.

În aceste ultime zile, decisive pentru startul propriu-zis al preparativelor lotului reprezentativ, am solicitat opinia citorva dintre candidații la selecționare. Veți întîlni în declarațiile care urmează și fotbaliști cu experiență, de nenumărate ori selecționați în reprezentativă și jucători mai noi, unii foarte tineri, care și-au pus destul de recent candidatura pentru primul lot fotbalistic al țării.

Ce simt ei ? Ce-și propun ? Cum înțeleg să acționeze pentru atingerea obiectivului acesta de onoare, al unei exemplare comportări sub tricoul echipei naționale ?

Iată ce ne spun fotbaliștii fruntași, în această privință, în rîndurile care urmează...

CORNEL DINU (Dinamo) : „Nici nu mă gîndesc să lipsesc dintr-un joc așa de important nu numai pentru echipa națională, ci pentru fotbalul nostru. Cred că nici un jucător nu trebuie să se dea la o parte de la o asemenea datorie. Am reluat luni antrenamentele. Am încă dureri la gleznă. Dacă ele mă vor lăsa, voi juca ; dar și dacă vor persista tot voi juca ! Nu contează o mică afecțiune. Cred că pentru partida de la Tirana trebuie să perfecționăm jocul defensivei în sensul de a nu se lăsa depășită de acțiunile individuale ale partenerilor de întrecere. Eu aș fi dorit să joc în linia de mijloc, așa cum am sperat la începutul acestui an. Dar sigur că voi fi prezent acolo unde se consideră că e mai mare nevoie de mine. **Cred cu toată convingerea în forța morală a echipei naționale. Vechi și noi, experimentați sau mai tineri în echipă, ne vom uni sub tricourile reprezentativei pentru a da tot ce avem mai bun într-un meci care trebuie să confirme performanțele din ultimii ani ale echipei României !"**

LUDOVIC SĂTMĂREANU (Steaua): „La Tirana, trebuie să facem un pas spre turneul final de la München și, atît eu, cît și coechipierii mei, sîntem conștienți că jocul din capitala Albaniei constituie o etapă importantă în acest sens. Dorim ca echipa să redevină mecanismul de altădată. Aceasta impune o mai bună colaborare între compartimente, înaintașii să-i sprijine pe apărători în momentele grele, iar noi să susținem pe cît posibil atacul. Noi, apărătorii, trebuie să ne îmbunătățim serios marcajul, iar intercalările în atac să le facem cu chibzuință, fără să existe pericolul de a fi surprinși de contraatacurile rapizilor noștri adversari. Ca unul dintre cei mai vechi componenți ai echipei naționale, voi face totul să corespund așteptărilor. Sînt convins că vom obține victoria, pentru că în partidele mai importante, cu miză, am găsit puterea să ne mobilizăm. Am dovedit-o în atîtea rînduri. De altfel, echipa noastră națională a obținut rezultatele din trecut fiindcă „tricolorii" au depășit prin prestațiile lor nivelul performanțelor obținute de ei la cluburi".

Constatăm că jucătorii fruntași, componenți ai lotului lărgit de 22 de fotbaliști înaintat la F.I.F.A. sînt animați de cele mai lăudabile intenții. În același timp, din unele observații pe care ei le fac asupra ultimelor evoluții, reiese că selecționabilii își propun ca, în intervalul rămas pînă la 6 mai, să depună eforturi pentru : ÎMBUNĂTĂȚIREA PREGĂTIRII ATLETICE, O MAI BUNĂ SUDURĂ ÎNTRE COMPARTIMENTE, CREȘTEREA SPIRITULUI OFENSIV ȘI A FORȚEI DE FINALIZARE. Să sperăm că dorințele lor, exprimate mai sus, ca și observațiile privind carențele din comportare în partida de la Kiev, opiniile privind o cît mai eficientă organizare a jocului în partida de la Tirana, se vor materializa atît prin seriozitatea în pregătire și în întîlnirile de campionat de simbătă, cît și, mai departe, în zilele de antrenament de săptămîna viitoare.

Fotbaliștii noștri au dovedit în atîtea rînduri, în jocuri de o dificultate superioară chiar celui din săptămîna viitoare, că dispun de FORȚA, de COEZIUNEA, de TĂRIA SUFLETEASCĂ spre a învinge obstacolele de ordin psihic ale unei partide cu miză ; și tot ei ne-au demonstrat — în compania unora dintre cele mai redutabile echipe din lume — că pot să facă față celor mai pretențioase întîlniri din programul competițional de înaltă performanță fotbalistică.

ȘTEFAN SAMEȘ (Universitatea Craiova) : „Am reflectat asupra tuturor greșelilor săvîrșite de mine și de coechipierii mei în meciul de la Kiev. Sînt sigur că slaba noastră evoluție, de miercurea trecută, nu se va repeta în întîlnirea decisivă cu Albania. Pentru partida de la Tirana va trebui să ne pregătim cu toată seriozitatea, să facem apel la toate resursele noastre, în așa fel încît să trecem cu succes acest greu examen. **Acum, cînd i-am cunoscut mai bine pe coechipierii mei, după discuțiile purtate între noi, mi-am dat seama că toți avem capacitatea unei mobilizări totale în timpul unei confruntări atît de importante cum este cea de la 6 mai.** Noi, fundașii, va trebui să jucăm prudent și sobru în apărare, să aplicăm un marcaj strict, să ne dublăm reciproc, cînd va fi cazul, și — ceea ce mi se pare foarte important — odată intrați în posesia mingii, prin pase precise, să ne punem echipa în atac".

ANGHEL IORDĂNESCU (Steaua) : „Cu ajutorul medicilor, încerc să mă

(Continuare în pag. a 3-a)

PLENARELE CONSILIILOR JUDEȚENE PENTRU EDUCAȚIE FIZICĂ ȘI SPORT

La Baia Mare, Rm. Vîlcea și Focșani s-au desfășurat, ieri, plenarele consiliilor județene pentru educație fizică și sport. Într-o atmosferă de înaltă exigență partinică și pronunțat spirit critic și autocritic a fost analizată multilateral activitatea desfășurată pe tărîmul sportului în județele **Maramureș, Vîlcea** și respectiv **Vrancea,** adoptîndu-se planuri de măsuri. Plenarele au ales, de asemenea, noile Birouri executive ale consiliilor județene pentru educație fizică și sport.

Participanții la plenare au adresat telegrame conducerii partidului, tovarășului NICOLAE CEAUȘESCU, expresii ale angajamentului lor ferm de a depune toate eforturile, întreaga experiență și pricepere pentru transpunerea în viață a marilor obiective ce se află în fața educației fizice și sportului din România.

În rîndurile de mai jos, scurte relatări de la adunările de marți.

MARAMUREȘ

La plenara C.J.E.F.S. Maramureș a participat tovarășul **Gheorghe Blaj,** membru al C.C. al P.C.R., prim-secretar al Comitetului județean de partid.

Luînd cuvîntul, în încheierea dezbaterilor vii și fructuoase care au avut loc, tovarășul Blaj a subliniat **însemnătatea deosebită pentru dezvoltarea viitoare a educației fizice și sportului a Hotăririi Plenarei C.C. al P.C.R. din februarie-martie 1973, înalta valoare teoretică și practică a acestui document,** în spiritul căruia trebuie să se acționeze la nivelul tuturor verigilor sportului românesc. Vorbi-

(Continuare în pag. a 2-a)

VÎLCEA

Plenara C.J.E.F.S. Vîlcea a dezbătut cu mult interes problemele sportului vîlcean în lumina recentei Hotăriri a C.C. al P.C.R. cu privire la dezvoltarea mișcării sportive. La lucrările plenarei a participat și prim-vicepreședintele C.N.E.F.S., general lt. **Marin Dragnea** care a expus pe larg, în cuvîntul său, **principalele direcții spre care trebuie să se îndrepte, în viitorul apropiat și în perspectivă, activitatea noilor Birouri executive ale organismelor sportive județene, necesitatea conlucrării armonioase a tuturor factorilor cooptați în cadrul lor, obligația respectării rigu-**

(Continuare în pag. a 2-a)

VRANCEA

Lucrările plenarei C.J.E.F.S. Vrancea au fost fructuoase, urmărite cu interes de participanți.

Plenara C.J.E.F.S. Vrancea a ales următorul Birou executiv : **Vasile Moise,** secretar al Comitetului județean de partid, președinte, **Iancu Pătrașcu,** prim-vicepreședinte, **Nicolae Chipăilă,** vicepreședinte al Consiliului popular județean, **Ion Tătaru,** președintele Consiliului județean al sindicatelor, **Alexandru Mocanu,** prim-secretar al Comitetului județean U.T.C., **Valeriu Chiriac,** președintele Consiliului județean al Organizației pionierilor, **Constantin Dumitru,** inspector general al Inspectoratului școlar județean, vicepreședinți, **Ștefan Vasile,** secretar, și încă 7 membri.

IERI, ÎN CAPITALĂ,

PESTE 4000 DE PARTICIPANȚI LA CROSUL „SĂ ÎNTÎMPINĂM 1 MAI"!

O imagine care vorbește de la sine despre entuziasmul cu care tineretul din sectorul 6 al Capitalei a răspuns chemării de a lua parte la marele cros popular organizat în cinstea zilei de 1 Mai. În fotografie : aspect din întrecerea fetelor.
Foto : Theo MACARSCHI

Ieri după amiază, peste 4 000 de tineri și tinere din Sectorul 6 al Capitalei au luat parte la tradiționalul cros de masă „Să întîmpinăm 1 Mai".

La startul celor două probe s-au aliniat concurenți și concurente de la principalele unități economice din această parte a Bucureștiului, *Uzinele Vulcan, Electromagnetica, Tricodava, I.C.P.E., Stofe de mobilă, Victoria Chimică, Tînăra gardă, INOX,* de la școlile și liceele din sector.

S-a alergat în plin centru orașului (pe un traseu care începea de la Casa Centrală a Armatei și se sfîrșea în piața Operei Române) în fața unui public foarte numeros. Plecările, la fete și băieți, s-au dat în bloc.

În întrecerea feminină a învins *Vasilica Negru,* de la Fabrica de nasturi, urmată de Vasilica Soare (Coop. Îmbrăcămintea), Zoica Bolat (Grupul școlar Vulcan) și Maria Ilie (Tînăra gardă) iar în cea masculină *Petre Stoica,* de la INOX, în urma lui sosind Mircea Petrescu (Electromagnetica), Florin Timofte (Lic. T. Vladimirescu) și Nicolae Albu (Electroaparataj).

Primilor clasați, cît și asociațiilor sportive cu cea mai numeroasă mobilizare le-au fost atribuite diplome și premii.

Într-o frumoasă festivitate, tovarășul *Costică Chițimia,* prim-secretar al Comitetului de partid al sectorului 6, i-a felicitat pe participanți, adresîndu-le tinerilor apelul de a răspunde totdeauna, cu același entuziasm, chemării la întrecerile sportive de masă. **(O. G.)**

JOI, ÎN SALA FLOREASCA,

ÎNTRECERI PRIETENEȘTI ÎNTRE JUCĂTORII DE FRUNTE AI TENISULUI DE MASĂ DIN ROMÂNIA ȘI R.P. CHINEZĂ

Iubitorii tenisului de masă din Capitală se află în preajma unui eveniment cu totul deosebit. Joi, în sala Floreasca, cu începere de la ora 17,30, ei vor avea privilegiul să asiste la un adevărat recital de virtuozitate oferit de așii paletei din R.P. Chineză în compania celor mai buni jucători români în frunte cu campioana lumii, **Maria Alexandru.**

Cei care au deținut capul de afiș timp de două săptămîni la campionatele mondiale de la Sarajevo, reputații sportivi chinezi vor evolua în fața publicului bucureștean. Își vor etala măiestria noii deținători ai titlurilor supreme, jucătoarea **Hu Yu-lan** și jucătorul **Si En-tin,** iscusiți minuitori ai paletei, cei care au cules sufragiile la recent încheiata ediție a „mondialelor". Alături de ei vor apare cei mai buni reprezentanți ai țării noastre, **Maria Alexandru, Eleonora Vlaicov, Teodor Gheorghe, Șerban Doboși, Dorin Giurgiucă,** adică întreaga garnitură care a fost prezentă și în sala Skenderija din Sarajevo.

Programul întîlnirilor prietenești dintre sportivii români și cei chinezi cuprinde două partide inter-echipe, fete și băieți dintre selecționatele celor două țări. În deschidere vor evolua și campioana europeană de junioare **Lidia Ilie** și tînărul **Marin Firănescu.** Ei vor avea ca parteneri pe cîte un reprezentant al team-ului oaspete.

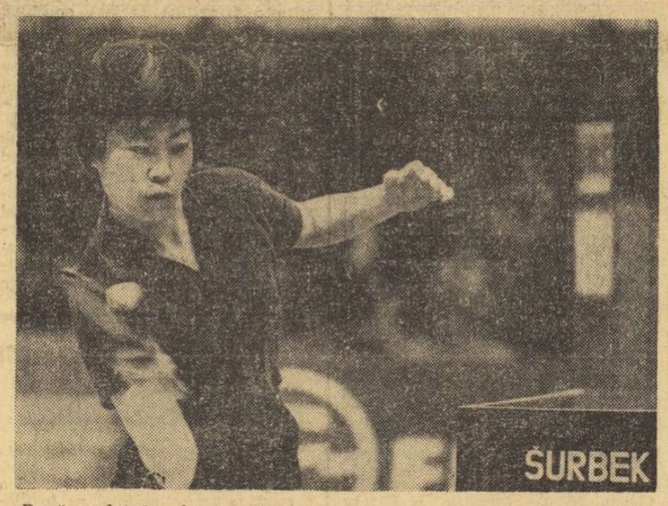

După evoluțiile încununate cu succes la „mondiale", campioana lumii Hu Yu-lan va juca mîine, în premieră, în fața publicului bucureștean din sala Floreasca.

Foto : Bora VOJNOVICI-Novi Sad

TREI DEBUTANȚI ÎN REPREZENTATIVA DE POLO A ROMÂNIEI CARE EVOLUEAZĂ LA PESCARA

Echipa națională de polo a României debutează în noul sezon internațional. Jucătorii noștri au părăsit ieri Capitala, plecînd spre Pescara, unde începînd de vineri seara se vor desfășura întrecerile celei de a doua ediții (prima a fost cîștigată în 1969, la Budapesta, de selecționata Italiei) a **„Trofeului Hungaria".**

Exceptînd reprezentativele **Uniunii Sovietice,** campioană olimpică, și cea a **S.U.A.** (locul III la München), la Pescara vor fi prezente celelalte formații clasate în primele opt poziții ale turneului olimpic de anul trecut : **Ungaria, R. F. Germania, Iugoslavia, Italia, Olanda** și **România.**

În vederea acestei importante confruntări, antrenorii selecționatei noastre, **A. Grințescu** și **C. Vasiliu** au promovat în prima echipă jucători tineri și talentați, care s-au afirmat în meciurile de campionat. Ei vor alinia pe parcursul turneului următorii poloiști : **Huber** și **Fl. Slăvei** — portari, **A. Nastasiu, V. Rus, C. Rusu, L. Răducanu, A. Schervan, D. Popescu, I. Slăvei, D. Frincu** și **R. Lazăr.** Dintre aceștia, **Răducanu, Schervan** și **I. Slăvei** sînt debutanți.

Înainte de plecarea lotului antrenorul federal **Cornel Mărculescu** ne-a declarat : **„Ne interesează verificarea noilor titulari în condițiile unor întreceri dintre cele mai dificile și vom căuta să ne clasăm pe un loc cît mai bun. Orice victorie pe care o vom obține la Pescara reprezintă un succes, deoarece toate adversarele noastre s-au situat pe poziții superioare la ultimele J.O."**

SCRIMERII DE LA STEAUA PARTICIPĂ LA C.C.E. DE SPADĂ ȘI SABIE

Echipele de spadă și sabie ale clubului Steaua, campioane ale țării, participă la întrecerile pentru „Cupa campionilor europeni" programate în această săptămînă.

Lotul de spadă, care cuprinde pe **Al. Istrate, C. Bărăgan, I. Popa, N. Iorgu** și **C. Duțu** va pleca la Heidenheim, în cursul zilei de azi. Fac, de asemenea, deplasarea **P. Szabo, O. Zidaru** și **L. Angelescu** care vor concura pentru „Cupa Heidenheim".

Astă-seară vor pleca la Budapesta și sabrerii Stelei : **Gh. Culcea, Al. Nilca, C. Nicolae, Gh. Alexe** și **C. Marin.** În vederea întrecerilor pentru „Cupa Hungaria" va face deplasarea și **Dan Irimiciuc.**

JUCĂTOARELE NOASTRE DE TENIS ÎN „ESCALĂ" BUCUREȘTEANĂ

La cîteva clipe după coborîrea din avion, revenind de pe Coasta de Azur (de la stînga la dreapta) : Virginia Ruzici, Mariana Simionescu, Sever Mureșan, Iudit Gohn, Traian Marcu, Florența Mihai, prof. Aurel Segărceanu.

De ieri după amiază, tenismenele noastre sînt din nou printre cei de acasă. Împreună cu colegi de întrecere, cu care au făcut periplul turneelor de pe Coasta de Azur, iată-le primind felicitări, binemeritate, la coborîrea din avion. 6 locuri întîi și 5 locuri doi, acesta este bilanțul delegației românești la cele trei turnee disputate în secțiunea franceză a „Circuitului mediteranean", la Nisa și Monte Carlo.

Se întorc cu lauri Iudit Gohn, Virginia Ruzici, Mariana Simionescu, s-a făcut remarcată și colega lor de echipă Florența Mihai, toate formînd de mai multe ori capul de afiș al finalelor în probe de senioare, tineret și junioare, în competiții clasice de deschidere a sezonului european de tenis. Sînt afirmări frumoase, care ne dau speranțe pentru apropiatele starturi.

În marea sală de așteptare a aeroportului internațional Otopeni, am stat de vorbă cîteva minute cu antrenorul prof. Aurel Segărceanu, care a condus delegația. Iată, pe scurt, aprecierile sale : **„Turneele la care am participat constituie un criteriu excelent de evaluare a posibilităților acestor jucătoare ale noastre, precum și un mijloc de a le aduce în forma necesară, pentru viitoarele concursuri. Dificultatea crescîndă a probelor le-a permis să urce treptat la nivelul valoric dorit. Pe lîngă succesele obținute, a fost și o bună școală pentru tinerele noastre tenismene".**

De fapt, echipa noastră națională feminină este doar în „escală" la București. Peste două zile ea pleacă spre Praga, pentru a susține meciuri de verificare cu jucătoarele cehoslovace. Ca apoi, să abordeze dificilele întîlniri din cadrul „Cupei Federației", la Bad Homburg (R.F.G.), adevărat campionat mondial feminin pe echipe. Băieții nu sînt nici ei trecuți la odihnă. În timp ce Ilie Năstase și Ion Țiriac sînt angajați în turneele de la Madrid și Florența, toți ceilalți vor susține, acasă, meciuri de verificare pentru formarea echipei naționale de „Cupa Davis".

Radu VOIA

ÎNTRE 3 ȘI 5 MAI, O IMPORTANTĂ COMPETIȚIE CICLISTĂ

A XIV-a EDIȚIE A „CURSEI MUNȚILOR"

A XIV-a ediție a competiției cicliste internaționale — **„CURSA MUNȚILOR"** — se dispută între 3 și 5 mai. Organizată de clubul sportiv Dinamo și A.S. Loto-Pronosport, cursa programează trei etape :

I. 3 mai : Sinaia — Chichiș — Sinaia ;

II. 4 mai : Sinaia — Bănești — Sinaia (Furnica) ;

III. 5 mai : Sinaia — București (velodromul Dinamo).

La această întrecere, ce se desfășoară în cinstea celei de a 25-a aniversări a clubului Dinamo București, au fost invitate 12 echipe (formate din cîte 5 alergători) din țară — **Steaua** (2), **Olimpia, Voința, Metalul Plopeni, CIBO Brașov, C.S.O. Brăila, Combinata orașului Ploiești, C.S.M. Cluj, Mureșul Tg. Mureș** și **Dinamo** (2) — precum și 3 formații de peste hotare: **Dinamo din U.R.S.S., Dynamo din R. D. Germană** și **Ruda Hvezda Plsen (Cehoslovacia).**

Competiția contează ca ultim prilej de verificare a rutierilor români selecționați în lotul pentru „Cursa Păcii", Praga — Varșovia — Berlin. Se vor alcătui clasamente — pe etape și general — atît la individual cît și la echipe. Sprinterii, clasați pe primele locuri, vor primi în fiecare etapă bonificații: 30 s — locul I, 20 s — locul II, 10 s — locul III. Numeroase premii, oferite de A.S. Loto-Pronosport, clubul Dinamo și Consiliul popular al orașului Sinaia, îi vor răsplăti pe performeri.

Vasile Teodor și Constantin Grigore — *doi dintre fruntașii sportului nostru cu pedale — se vor număra, cu siguranță, printre animatorii „Cursei munților".*

Foto : Dragoș NEAGU

AU FOST STABILITE LOTURILE DE BOX PENTRU „EUROPENE" ȘI BALCANIADĂ

Marți seara, Biroul Federației române de box a luat în discuție propunerile Colegiului central de antrenori cu privire la componența loturilor de sportivi ce vor reprezenta țara noastră la campionatele europene de la Belgrad (1—9 iunie) și la Balcaniada de la Atena (3—8 mai).

Lotul pentru campionatele europene va cuprinde următorii pugiliști, în ordinea categoriilor : **Ștefan Băiatu, Constantin Gruiescu, Mircea Toni, Gabriel Pometcu** (Gheorghe Ciochină), **Simion Cuțov, Paul Dobrescu, Alexandru Popa, Sandu Tirilă, Aleo Năstac** și **Ion Alexe.** După cum se poate vedea lista nu cuprinde și un boxer la categoria semigrea, aceasta deoarece tehnicienii noștri consideră că în acest moment nu dispunem de un „semigreu" capabil să facă față în mod onorabil întrecerilor de la Belgrad. În sfîrșit, s-a discutat posibilitatea trecerii lui **Calistrat Cuțov** la categoria semimijlocie, în acest caz el urmînd să-i ia locul în echipă lui Alexandru Popa. Urmează să se discute cu sportivul respectiv și este probabil ca el să susțină cîteva meciuri de verificare la această categorie. De asemenea, s-a analizat posibilitatea revenirii lui **Ion Györffi** la categoria mijlocie mică. În cazul că el va putea slăbi din nou, la limita celor 71 kg, fără să-și piardă potențialul de luptă, care să-i permită obținerea unor performanțe corespunzătoare valorii sale sportive, Györffi va fi inclus în formație în locul lui Sandu Tirilă. Antrenorul lotului pentru campionatele europene va fi **Ion Popa,** iar doctor, **Petre Radovici.**

Formația ce va participa la Balcaniadă va fi următoarea : **Remus Cozma, Faredin Ibrahim, Gheorghe Ciochină, Constantin Stanef, Calistrat Cuțov, Ion Hodoșan, Tudor Nicolae, Ion Györffi, Marin Constantinescu** și **Ilie Dascălu.** La categoria cocoș nu vom avea reprezentant, iar ca rezervă face parte din lot **Traian Cerchia.** De pregătirea acestor sportivi se vor ocupa antrenorii **Alexandru Vladar** și **Ion Stolanovici.**

POLOIȘTII CUBANEZI EVOLUEAZĂ ÎN CAPITALĂ

În cursul zilei de mîine este așteptată să sosească în Capitală echipa națională de polo a Cubei (locul IX la ultimele J. O.), care se va pregăti cîteva zile în compania celor mai bune formații bucureștene și va susține mai multe partide amicale cu reprezentativa de juniori a țării noastre.

Raid-anchetă, la sfîrșit de vacanță, pe terenurile din orașul Buzău

ÎN CĂUTAREA UNOR (VAGI) URME ALE SPORTULUI ȘCOLAR...

Spiritul de exigență al tuturor organizațiilor de stat și obștești cu atribuții în mișcarea sportivă, al asociațiilor sportive, al activiștilor, atît față de organele în subordine cît, mai ales, față de propria muncă este o indicație precisă cuprinsă în Hotărîrea Plenarei C.C. al P.C.R. cu privire la dezvoltarea continuă a educației fizice și sportului. Așadar, **se cere cu insistență ca stilul de lucru al acestor organizații să cîștige în direcția bunei organizări a muncii, astfel încît randamentul eforturilor materiale și umane depuse să fie maxim.** În acest context, unul dintre instrumentele cele mai eficace îl constituie planul propriu de activitate, alcătuit pe obiective precise, cu termene de realizare riguros stabilite, cu nominalizarea persoanelor direct răspunzătoare de înfăptuirea fiecărei acțiuni.

Din păcate, nu aceasta a fost realitatea pe care am întîlnit-o cu ocazia unei recente vizite efectuate în municipiul Buzău.

PE AGENDA DUMINICALĂ A SPORTULUI DE MASĂ, DOAR O FINALĂ DE MINIFOTBAL...

Ne făcusem anterior planul unui material în care să consemnăm activitatea sportivă de la sfîrșitul unei săptămîni a celor mai tinere generații de cetățeni ai orașului. Anticipam faptul că pionierii și elevii, aflați în ultimele zile de vacanță, aveau să profite din plin de bazele sportive existente, că vor fi cuprinși în numeroase întreceri organizate fie pe plan municipal, fie la nivelul asociațiilor sportive școlare din care fac parte. Pentru a-i vedea la lucru, am dorit să cunoaștem calendarul competițional sau... necompetițional al zilelor de sîmbătă și duminică (21 și 22 aprilie). Dar investigațiile noastre s-au oprit doar în stadiul... întrebărilor fără răspuns! O singură rază de speranță: duminică avea să se dispute finala la minifotbal a unei competiții, **„Cupa speranțelor"**, organizată de către Consiliul organizației pionierilor în colaborare cu C.J.E.F.S. În rest, **secția sport-turism a Comitetului județean al U.T.C., Inspectoratul școlar și C.J.E.F.S. nu au putut fi în măsură să ne semnaleze nici o altă acțiune sportivă de masă pe raza municipiului Buzău. Iată, așadar, o situație foarte rar întîlnită într-o capitală de județ: un sfîrșit de săptămînă (cu elevi aflați în vacanță!), fără acțiuni sportive de masă cît de cît notabile!**

DOAR 14 ACȚIUNI SPORTIVE ÎN 12 ȘCOLI, ÎNTR-O VACANȚĂ ÎNTREAGĂ!

Am încercat să descifrăm cauzele acestei stări de fapt. Am considerat util să cercetăm **PLANURILE PROPRII DE ACȚIUNI** (de care aminteam) elaborate, sau care **AR FI TREBUIT SĂ FIE ELABORATE**, de către fiecare dintre organele cu care am intrat în contact. Spre marea noastră surprindere, am putut consulta doar un **PLAN GENERAL** pentru activitățile de vacanță ale elevilor, alcătuit de către un comandament comun. Un plan cu recomandări generale, aparținînd domeniilor... cultural sau de activități obștești, în care erau atinse și niște obiective — **LA FEL DE GENERALE** — cu caracter sportiv, nicidecum menite, însă, după părerea noastră, să joace un rol, cît de cît eficace, în **angrenarea unei mase de elevi sau de pionieri în activitatea de educație fizică.** Se stipula doar faptul că toate bazele sportive vor fi deschise pentru elevi, pe durata vacanței și că se vor înființa cluburi ale pionierilor, în care să se practice și jocuri sportive.

Unde, la ce școli, ce profesori de sport vor fi prezenți pe terenuri, ce program de acces vor avea eventualii amatori, ce sporturi se vor practica, care vor fi competițiile? Nimic din toate acestea...

Am aflat că există și planuri alcătuite la nivelul unităților școlare. Am sperat să găsim acolo acțiunile sportive pe care le căutam și la care am fi putut, eventual, asista în momentul vizitei noastre. Dar și de astă dată am suferit un eșec. Activitățile sportive și, mai ales, numărul de zile dedicate sportului în această vacanță au fost extrem de puține. Iată, de pildă, acțiunile prevăzute pe școli: **Școala generală nr. 1**: o drumeție cu mars — o zi din întreaga vacanță (19.IV.); **Școala generală nr. 2**: acțiunea „Călirea organismului în aer și soare prin sport" — o zi (17.IV.); **Școala generală nr. 3**: o excursie la Cetățuia — o zi (14.IV) plus participarea echipei de minifotbal la „Cupa speranțelor", de care am mai amintit; **Școala generală nr. 4**: jocuri de fotbal — o zi (9.IV.); **Școala generală nr. 5**: 3 excursii — o zi (11.IV.); **Școala generală nr. 6**: o excursie la Brăila — o zi (17.IV.); **Școala generală nr. 9**: nici o activitate; **Școala generală nr. 11**: fotbal (8—11—13.IV.), plus activități de handbal și atletism și o excursie la București (7.IV.). Este singura școală care poate fi remarcată în bine; **Școala generală nr. 12**: o drumeție în Parcul Cring (11.IV.); **Școlile generale nr. 14, 15 și Liceul de muzică**: nici o activitate sportivă în vacanță!

UNDE NE SÎNT... PROFESORII DE EDUCAȚIE FIZICĂ?

Normal, nu ne-am oprit investigațiile la nivelul diferitelor birouri: sportul se practică — mai ales — în aer liber. Așa că, iată-ne în drum spre bazele sportive ale Buzăului, în căutarea acelor... vagi urme de sport pe care speram să le găsim, pornite poate, din inițiativa personală a copiilor. Tentativa nu ne-a fost în zadar, căci am găsit exemple de **pasiune sportivă din partea acestora.** Dar, ne-am convins, în același timp, și de existența altei cauze, care ar explica... inexistența activității sportive de masă organizate în Buzău, în momentul vizitei noastre: **DEZINTERESUL ȘI COMODITATEA PE CARE LE MANIFESTĂ MULȚI DINTRE PROFESORII DE SPORT DE AICI.** Iată, de pildă, constatările făcute la **Liceul Hașdeu.** Pe un teren improvizat (de ce, oare, cînd există multe terenuri special amenajate) pe bitumul din curte, cîțiva elevi își disputau o aprigă partidă de tenis de cîmp. Le-am notat numele: **Cristel Chitu** — cl. VIII-a la **Liceul de muzică** (care nu-și prevăzuse nici o activitate sportivă pentru vacanță!!), **Florentina Mihai** și **Carmen Constantinescu** — anul I E, **Liceul Hașdeu, Mihai Ganea** și **Marian Luncă** — ambii anul II B, de asemenea la **Liceul Hașdeu. Singurul** dintre profesorii de educație fizică ai liceului aflat în școală era **Mircea Dorobanțu,** transformat în... tîmplar și meșterind la panourile de baschet, fapt pentru care, în altă ordine de idei, merită toate laudele. Ne întrebăm însă, **de ce era singurul cadru de specialitate prezent în școală și de ce celelalte terenuri erau goale, simbătă dimineața, în vacanță, la o oră convenabilă?**

Peste aproximativ un sfert de oră asistăm, pe stadionul din Cring, la un meci de fotbal între elevii de la **Școlile generale nr. 1 și nr. 15.** Patru dintre cei aproximativ 15 jucători se mai întîlniseră în vacanță cu profesorii lor de sport, dar restul se jucaseră, aproape în fiecare zi, fără supraveghere, cu o minge de cauciuc dezumflată... Nu le-ar fi prins bine prezența unui profesor care să-i organizeze, să-i asiste, să-i controleze?

O întrebare la care preferăm să răspundă însă cei direct vizați...

Radu TIMOFTE

ÎN „CUPA ȚĂRILOR LATINE"

TINERII HANDBALIȘTI ROMÂNI AU ARĂTAT CERTE PERSPECTIVE DE DEZVOLTARE

Desfășurată într-un cadru excelent din toate punctele de vedere, fapt pentru care **harnicii organizatori din municipiul Gh. Gheorghiu-Dej merită felicitări,** cea de a V-a ediție a „Cupei Țărilor Latine" s-a încheiat cu un succes net al reprezentativei României. A fost o victorie frumoasă, pe deplin meritată, tinerii handbaliști români încheind întrecerea fără să cedeze nici un punct. Poate doar cu excepția primului joc, cel în care au întîlnit, de fapt, cea mai slabă formație a întrecerii, selecționata Italiei (clasată, în final, pe ultimul loc) și cînd jucătorii români, majoritatea debutanți în confruntările internaționale, nu și-au găsit deloc cadența, în rest ei au furnizat numeroșilor spectatori partide frumoase, cu un promițător nivel tehnic și tactic, cu un ritm bun, foarte apropiat de cel al întîlnirilor de seniori.

Desigur că discutînd despre comportarea generală a echipei române de tineret nu este cazul să **facem referiri (cu alte cuvinte, să-i apreciem perspectivele) în funcție numai și numai de adversarii de care a dispus în cadrul** „Cupei Țărilor Latine". **Am ajunge astfel la concluzii false, care ne-ar da o imagine mult prea roză cu privire la șansele de dezvoltare a unora dintre tinerii noștri handbaliști, mai precis a celor care nu peste multă vreme pot și trebuie să fie capabili de a îmbrăca tricoul primei noastre reprezentative.**

Vom începe prin a preciza că **în ceea ce privește selecția, lotul de tineret s-a prezentat foarte bine.** Cei mai mulți dintre componenții echipei care a cîștigat „Cupa Țărilor Latine" au un gabarit corespunzător, calități fizice specifice dintre cele mai bune, s-au dovedit a fi, în general, bine instruiți din punct de vedere tehnic și au probat, în unele cazuri, că dețin și o pregătire tactică suficientă. **Ca o apreciere generală se poate afirma că actualul lot de tineret, în cazul cînd componenții lui sînt decișiși să muncească cel puțin cu aceeași intensitate și de acum înainte, constituie o rezervă promițătoare pentru lotul de seniori.** Dintre cei doi portari utilizați în această competiție, **N. Munteanu** (Steaua) s-a detașat prin siguranță și plasament, cucerind, în final, titlul de cel mai bun portar al turneului. Nu este pentru prima oară cînd acest tînăr și talentat handbalist se remarcă, dar de fiecare dată succesul l-a... amețit și i-a redus, mai apoi, elanul și seriozitatea în muncă. Acum el trebuie să fie convins că timpul a devenit extrem de scurt și nu-i mai poate acorda nici o clipă de răgaz. Deci, orice alte scăderi de acum înainte devin extrem de periculoase, existînd riscul de a-i compromite o frumoasă carieră sportivă. Ca jucători la 9 m, deci principali realizatori, echipa a avut pe **Tase (S.C. Bacău), Grabovschi (Dinamo București), Drăgăniță (Steaua)** și **Dumitru (Dinamo Brașov).** Mai puțin cunoscut este **Ion Tase,** care, cu acest prilej, a arătat că se poate conta pe el pentru viitor, dovedind o remarcabilă forță de șut și o bună orientare în teren. În cert progres, **M. Grabovschi** (un stîngaci înalt, cu un șut nu atît de puternic, cît bine plasat) începe să manifeste tendințe spre jocul combinativ, ceea ce — dacă nu se ajunge la exagerare — este un **lucru bun. Dumitru,** încă dominat **de emoțiile** debutului, nu s-a putut prezenta la acest examen prea convingător, în timp ce **Drăgăniță,** un handbalist de pe acum cunoscut, în ciuda tinereții sale, a rămas încă tributar lipsei de calm și de luciditate, ratînd uneori prea mult.

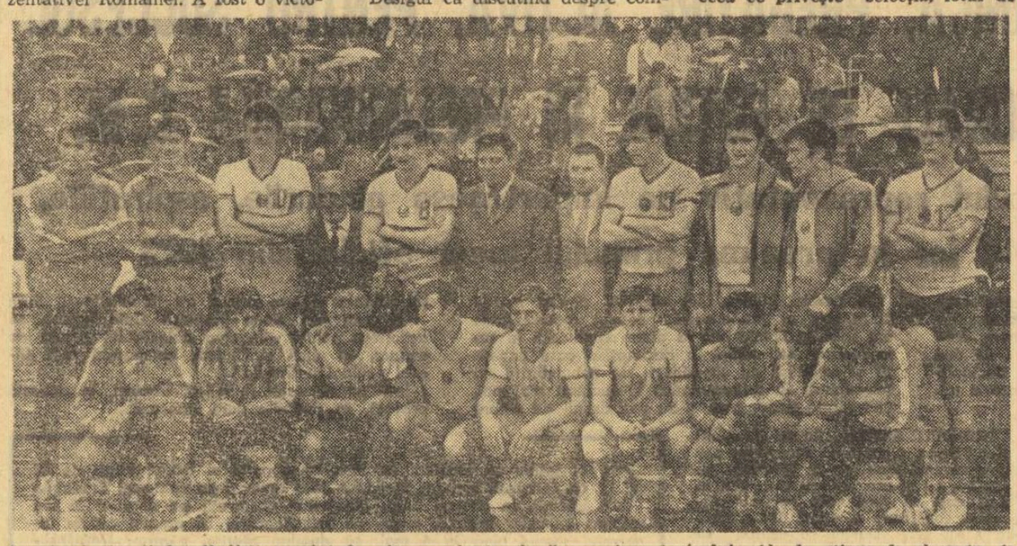

Iată-i pe tinerii handbaliști români la cîteva minute după cucerirea trofeului (de la stînga la dreapta, în rîndul de sus): Munteanu, Dumitru, Grabovschi, *dr.* Ion Șuștreanu, Szabo, *prof.* Mihai Pintea, *prof.* Petre Curelaru *(antrenorii lotului),* Tase, Drăgăniță, Neagu, Stockl *(în rîndul de jos),* Petrică, Keil, Voinea II, Orosz, Capră, Țîmpu, Vărgălui, Deacu.
Foto: Ilie CLINCIU

Printre jucătorii de semicerc (pivoți sau extreme) s-au remarcat **Stockl** și **Capră,** ambii de la Steaua și componenți ai lotului olimpic, dar și **Neagu** (Politehnica Galați), **Voinea II** (S.C. Bacău), **Țîmpu** (Politehnica Timișoara), **Petrică** (Politehnica Galați), sau juniorul **Deacu,** crescut și format chiar la echipa locală CAROM. Utilizat alternativ cu Stockl pe dificilul post de conducător de joc, **Orosz** (Universitatea Cluj) a constituit una din revelațiile lotului de tineret. Încă deficitar din punct de vedere al rezistenței, dar cu o remarcabilă îndemînare, extrem de atent, bine coordonat, prompt și rapid în intervenții el a dirijat bine, de fiecare dată, atacul. În apărare s-a comportat promițător. Acționînd în față, el a reușit ca prin deplasări și prin intercepții să stopeze sau să „rupă" cursivitatea și, mai ales, rapiditatea acțiunilor adverse. Este un element care trebuie urmărit și — în special — care trebuie să se pregătească cel puțin dublu, la echipa de club, dacă vrea să aspire la cinstea de a fi selecționat în prima garnitură a țării.

În concluzie, lotul de tineret, care a reușit frumoasa performanță de a cuceri pentru a treia oară consecutiv „Cupa Țărilor Latine", înglobează în rîndurile sale multe și bine dotate elemente tinere. Înmănuncherea lor într-o echipă sudată, care a putut să-și valorifice pe deplin calitățile, **constituie un merit al celor doi antrenori, Mihai Pintea și Petre Curelaru, ca și al medicului Ion Șuștreanu.**

Călin ANTONESCU

LA SEMICERC...

● **Joi după amiază** sînt programate să se desfășoare patru partide din cadrul celei de a XX-a etape a diviziei masculine A. La București, pe terenul Dinamo, vor avea loc, începînd de la ora 16, întîlnirile **Voința București — Steaua** și **Dinamo București — Dinamo Brașov.** În țară se dispută jocurile **Independența Sibiu — Politehnica Timișoara** și **Minaur Baia Mare — Trotușul.**

● Formația masculină a Școlii sportive 1 Constanța a întreprins recent un turneu de trei jocuri în Iugoslavia. Tinerii handbaliști constănțeni, antrenați de prof. Mihail Făgărășanu, au încheiat turneul cu un bilanț bun: 16—16 și 13—18 cu echipa de seniori Vardar Skoplje și 27—21 cu Partizan Chicevo.

● La Timișoara a avut loc o întîlnire internațională amicală între echipele masculine Politehnica Timișoara și Dinamo Pancevo (Iugoslavia). Victoria a revenit studenților timișoreni, cu scorul de 23-20 (10—12), fiind demnă de subliniat comportarea jucătorilor **Gunesch și Cristian. (P. ARCAN-coresp.).**

DUPĂ TURNEUL ARMATELOR PRIETENE LA LUPTE LIBERE

„ACȚIUNILE OFENSIVE, ÎN VITEZĂ, AU DEVENIT UN FACTOR DECISIV"

— ne declară antrenorul federal Ion CRÎSNIC

Duminică s-a încheiat în Capitală competiția internațională de lupte libere — **Turneul Armatelor Prietene.** După cum se știe, la București au fost prezente reprezentative sportive militare din Bulgaria, R.P.D. Coreeană, R.D Germană, R.P. Mongolă, Ungaria, U.R.S.S. și România. Cum luptele libere din aceste țări se situează la un bun nivel valoric internațional, și în competiția disputată la sala de atletism „23 August" au fost prezenți cîțiva sportivi cu o carte de vizită remarcabilă, printre care campionul olimpic **R. Dimitriev,** vicecampionul mondial **R. Cazakov,** medaliatul cu aur la campionatele mondiale, **I. Gusov** — toți din U.R.S.S., precum și alți medaliați ai ultimei ediții a Jocurilor Olimpice: **K. Bayanmunch** (R. P. Mongolă), **Hyong Kim Gwong** (R.P.D. Coreeană), **J. Csatari** (Ungaria) etc. Datorită participării selecte, întrecerile au fost foarte interesante, dîrz disputate, situate la un înalt nivel tehnic. Pentru a scoate și mai bine în evidență atu-urile acestei competiții de amploare, am solicitat părerea antrenorului federal **ION CRÎSNIC,** care ne-a spus: **„Deși au fost reuniți numai cîte 6—7 concurenți la fiecare categorie de greutate, concursul a fost foarte dificil, aceasta datorită valorii ridicate a celor mai mulți participanți. Selecționatele aliniate de U.R.S.S., R.P. Mongolă și R.P.D. Coreeană au fost foarte puternice, iar sportivii bine pregătiți".**

— Ce elemente noi în tehnica luptelor au evidențiat aceste întreceri?

— **Despre noutăți tehnice nu poate fi vorba. Totuși, luptătorii asiatici au constituit pentru mine o mare surpriză. Era un fapt bine cunoscut că sportivii din R.P.D. Coreeană și R.P. Mongolă, în special la categoriile mici, posedă o foarte bună tehnică și o mare viteză de execuție, calități cu care își surprind adversarii. Dar, pînă la acest concurs, sportivii respectivi nu reușeau să mențină ritmul de luptă pe tot parcursul meciului, motiv pentru care, de cele mai multe ori, ei erau depășiți de adversari pe ultima parte a întîlnirilor. Acum, acești luptători au ajuns la un grad foarte bun de pregătire fizică, motiv pentru care apreciez că la viitoarele campionate mondiale, ei vor fi adversari redutabili pentru oricine. Ca o noutate în tehnica lor am constatat faptul că, deși în aceste țări nu se practică luptele greco-romane, sportivii respectivi au început să folosească numeroase procedee de atac specifice greco-romanelor, cu tur de șold, tur de braț, șurub, tur de cap, care lipseau în trecut din bagajul lor de cunoștințe tehnice. Probabil, această cotitură s-a produs ca urmare a faptului că regulamentul F.I.L.A., în scopul dinamizării luptei, prevede, în ultima vreme, ca sportivii care inițiază acțiuni de atac, chiar dacă nu le reușesc, să nu mai fie penalizați. Luptătorii respectivi au reușit să îmbine foarte bine elementele tehnice ale celor două stiluri.**

— Cum apreciați comportarea sportivilor români la acest turneu?

— **Luptătorii români au avut evoluții diferite, bineînțeles, și în funcție de adversarii întîlniți. Totuși, se cuvine să remarc forma foarte bună a lui Vasile Iorga și Petre Cearnău. Bine au mai concurat Ștefan Stingu și chiar Ion Dumitru și Marin Pîrcălabu. Sub posibilități au luptat Petre Coman, Nicolae Dumitru și Enache Panaite.**

Mihai TRANCA

COMPETIȚII LA ZI

TIR

„CUPA 1 MAI" LA TALERE

Zilele trecute a avut loc pe poligonul Tunari din Capitală, în organizarea Clubului sportiv Școlarul-București, **„Cupa 1 Mai"** la talere, competiție rezervată seniorilor și juniorilor. O frumoasă impresie au lăsat-o skeetiștii **D. Buduru,** care a cucerit locul I la seniori cu un rezultat destul de bun, și juniorul timișorean **H. Frantzuski,** primul „vînător" din provincie, care cîștigă la București un concurs.

Iată rezultatele: talere aruncate din șanț, seniori (200 buc.): **1. I. Dumitrescu 179 t,** 2. St. Popovici 163 t (ambii de la Olimpia), 3. A. Marinescu (Școlarul) 161 t; **juniori** (150 buc.): **1. M. Ispasiu (Școlarul) 122 t,** 2. Tr. Zaharescu 109 t, 3. V. Gheorghiță 108 t (ambii de la Steaua). **Skeet seniori** (200 buc.): **1. D. Buduru 184 t,** 2. N. Vlădoiu 174 t, 3. C. Loghiade 173 t (toți de la Steaua); **juniori** (150 buc.): **1. H. Frantzuski (Clubul vînătorilor Timișoara) 97 t,** 2. I. Mototolea 80 t, 3. Valeria Ștefan 63 t (ambii de la Șc. sp. 1 Buc.) (**I. GRIGORE** — coresp.).

O NOUĂ ÎNTRECERE DE AMPLOARE: „CUPA DINAMO"

Poligonul Tunari va găzdui, începînd de joi și pînă sîmbătă, o importantă competiție cu caracter republican, **„Cupa Dinamo". La întreceri vor participa atît trupașii** tirului nostru cît și sportivii care încep acum să pășească pe drumul performanței, seniori și juniori. Vor avea loc întreceri la armă liberă calibru redus, armă standard (pentru senioare și juniori), pistol viteză, pistol liber și pistol sport (pentru senioare și juniori).

Mîine, în prima zi a concursului, **au loc întrecerile de pistol viteză** (ambele manșe), **armă liberă calibru redus 60 f culcat seniori și armă standard 60 f culcat senioare și juniori.**

BASCHET

DE VINERI, ÎN CAPITALĂ, TURNEUL DIVIZIONARELOR A

Mai întîi, clasamentul campionatului republican feminin, după desfășurarea restanțelor și a meciurilor etapei a XVIII-a (din care au rămas să se dispute, la 9 mai, partidele Crișul Oradea — Voința București și Sănătatea Satu Mare — Politehnica București):

1.	I.E.F.S.	18	16	2	1210— 881	34
2.	Politehnica	17	16	1	1251— 924	33
3.	Rapid	18	13	5	1151— 995	31
4.	Univ. Timiș.	18	8	10	1079—1133	26
5.	Voința Buc.	17	8	9	1106— 998	25
6.	„U" Cluj	18	7	11	979—1124	25
7.	Constructorul	18	6	12	865—1011	24
8.	Crișul	17	6	11	936—1013	23
9.	Voința Tg. M.	18	4	14	1049—1308	22
10.	Sănătatea	17	4	13	926—1185	21

Iată și clasamentul cosgeterelor: 1. DORINA SULIMAN (Rapid) 293 p, 2. Olimpia Neța („U" Cluj) 278 p, 3. Suzana Szabados (Politehnica) 274 p, 4. Gabriela Ciocan (Politehnica) 273 p, 5. Elena Opriciu (Voința Tg. Mureș) 261 p. 6—7. Ecaterina Savu (Politehnica) și Aurica Pop (Sănătatea) 253 p, 8. Ildiko Vilanyi (Universitatea Timișoara) 251 p, 9. Angelica Tita (I.E.F.S.) 241 p, 10. Gisela Schnebli (Universitatea Timișoara) 236 p.

● **Cele 10 echipe divizionare A își continuă întrecerea vineri, simbătă și duminică, în sala Floreasca, prin întîlnirile primului turneu al ultimului tur al competiției. În afara jocurilor cu însemnătate asupra luptei pentru evitarea retrogradării, turneul programează (duminică la ora 12,30) și tradiționalul derby Politehnica — Rapid.**

C. CERNAT VA EVOLUA LA STEAUA

Ajuns în perioada de satisfacere a stagiului militar, talentatul jucător C. Cernat (promovat de Școala sportivă Constanța, folosit apoi de Politehnica București și I.E.F.S.) a fost transferat, cu drept de joc imediat (conform articolului 7 al regulamentului de transferări), la clubul Steaua. Cernat va debuta în formația Steaua chiar cu prilejul turneului divizionar care se va desfășura la Timișoara, între 6 și 9 mai.

„CUPA BUZĂULUI"

Sala Școlii sportive din Buzău a găzduit, timp de trei zile, etapa a doua a „Cupei Buzăului" (prima a avut loc în luna ianuarie, la Suceava), la care au luat parte echipele școlilor sportive din Tîrgoviște, Suceava, Iași, Bacău, Ploiești, Brăila, Piatra Neamț și Buzău. După desfășurarea partidelor preliminare și a turneelor finale, clasamentul etapei s-a prezentat astfel: 1. Buzău, 2. Ploiești, 3. Bacău, 4. Tîrgoviște. Iată și clasamentul alcătuit după cele două etape ale „Cupei Buzăului": **1. TÎRGOVIȘTE, 2.** Iași, 3. Buzău. Dintre jucători s-au evidențiat David (Buzău), Leahu (Iași), Rusu (Ploiești), Spuiber (Tîrgoviște) și Martinis (Bacău).

SELECȚIONATA ISRAELULUI VA JUCA ÎN ROMÂNIA

Înaintea participării la turneul de calificare pentru campionatul european, reprezentativa Israelului va susține, săptămîna viitoare, cîteva meciuri de verificare în compania echipelor Dinamo și Steaua.

ECHIPA FEMININĂ POLITEHNICA LA BRATISLAVA

Răspunzînd invitației clubului slovan Bratislava, formația Politehnica va pleca în Cehoslovacia pentru a participa, între 3 și 7 mai, la un turneu alături de echipele Wisla Cracovia (campioana Poloniei), Slovan Bratislava (clasată pe locul 3 în campionatul țării) și selecționatele universitară (care se pregătește pentru Festivalul de la Moscova) și de juniore (participantă la turneul final al C.E.) ale Cehoslovaciei.

MOZAIC COMPETIȚIONAL

Un nou coș înscris în cursul meciului Șc. sp. Ploiești — Șc. sp. Bacău, disputat în cadrul „Cupei Buzăului".
Foto: C. STOICESCU-Buzău

ÎN DIVIZIA B, ETAPA INAUGURALĂ A ULTIMULUI TUR

În prima etapă a ultimului tur al Diviziei B, au fost înregistrate următoarele rezultate:

MASCULIN: Medicina Tg. Mureș — Mureșul Tg. Mureș 87—72 (46—40), Sănătatea Satu Mare — Crișul Oradea 59—66 (33—34), Politehnica Iași — C.S.M. Iași 83—66 (37—38), I.E.F.S. II — P.T.T. 57—45 (28—20) — victorie meritată a studenților, într-un meci cu faze frumoase și finalizări spectaculoase; C.S.U. Pitești — Universitatea București 64—94 (34—49), Olimpia Sibiu — Știința Mediaș 93—81 (50—43), Constructorul Arad — Universitatea Craiova 93—69 (52—31), C.S.U. Galați — Rapid C.F.R. Galați 93—64 (49—42), Progresul București — Știința Ploiești 74—55 (32—40);

FEMININ: Crișul II Oradea — Constructorul Arad 63—42 (36—20), Voința Oradea — Inst. Pedagogic Tg. Mureș 29—69 (16—22), Arhitectura — P.T.T. 78—39 (38—10) — victorie clară, în care punctele au fost realizate de Friedlander 28, Nica 13, Costăchescu 13, Manolescu 12, Verona 6, Mihăescu 2, Giurgea 2, Bucătaru 2 pentru învingătoare, respectiv Dinu 17, Bănică 12, Scutaru 4, Dumitrescu 4, Moldoveanu 2; Sănătatea Ploiești — C.S.U. Galați 32—90 (15—36), Știința Sf. Gheorghe — Voința Brașov 60—58 (39—24), Universitatea București — I.E.F.S. II 58—40 (20—16), joc modest, cîștigat de Universitatea pentru că a insistat în repriza secundă, în special prin Băcescu și Fordea; Rapid Deva — Metalul Sălonta 88—94 (34—31), Confecția Dorohoi — Tomistex Constanța 71—82 (34—34).

(Rezultatele ne-au fost transmise de corespondenții **C. Albu, N. Tokacek, P. Lőrincz, E. Surányi, I. Mandache, Șt. Vida, Șt. Iura, D. Diaconescu, P. Popa, S. Ionescu, Gh. Briotă, T. Maniu, T. Siriopol, A. Vasilescu).**

PLENARELE CONSILIILOR JUDEȚENE PENTRU EDUCAȚIE FIZICĂ ȘI SPORT

MARAMUREȘ

(Urmare din pag 1)

torul a subliniat ideea că **îndeplinirea sarcinilor Hotărîrii trebuie să se facă, în primul rînd, printr-o radicală îmbunătățire a stilului de muncă a organelor și organizațiilor sportive, prin valorificarea intensivă și integrală a posibilităților existente, dar neutilizate pînă în prezent.** El i-a asigurat pe cei prezenți de întregul sprijin al Comitetului județean de partid în misiunea înaltă și nobilă ce o au de înfăptuit.

În Biroul executiv al CJEFS au fost aleși: **Victor Pordea,** secretar al Comitetului județean de partid, președinte, **Ion Pop,** prim-vicepreședinte, **Cornel Graur,** vicepreședinte al Consiliului popular județean, **Alexandru Crișan,** președintele Consiliului județean al sindicatelor, **Augustin Pop,** prim-secretar al Comitetului județean U.T.C., **Elisabeta Gan,** președinta Consiliului județean al Organizației pionierilor, **Andrei Bălan,** inspector general al Inspectoratului școlar județean, vicepreședinți, **Ovidiu Todor,** secretar, și încă 9 membri.

VÎLCEA

(Urmare din pag. 1)

roase a termenelor planificate pentru atingerea obiectivelor propuse.

În continuare vorbitorul a arătat că este absolut necesar ca **TOATE județele țării să-și aducă contribuția la dezvoltarea continuă a sportului de masă și, pe această cale, să furnizeze activității de performanță, reprezentativelor noastre, elementele talentate, capabile să reprezinte cu cinste și cu demnitate țara în marile confruntări internaționale.**

Sportul este dator să țină permanent pasul cu marile înfăptuiri ce se realizează în România, sub conducerea partidului.

În Biroul C.J.E.F.S. au fost aleși: **Petrică Ion,** prim-vicepreședinte al Consiliului popular județean, președinte, **Dumitru Vlăduț,** prim-vicepreședinte, **Gheorghe Stoica,** vicepreședinte al Consiliului popular județean, **Vasile Stan,** secretar al Consiliului județean al sindicatelor, **Dumitru Pătru,** secretar al Comitetului județean U.T.C., **Gheorghe Pantelimon,** președinte al Consiliului județean al Organizației pionierilor, **Ion Dumitrescu,** inspector general al Inspectoratului școlar județean, vicepreședinți, **Petre Berbecaru,** secretar, precum și încă 9 membri.

VOLEI

REZULTATE DIN DIVIZIA B

În divizia secundă, s-a disputat o nouă etapă. Iată rezultatele:

FEMININ: Universitatea Iași — I.T. București 2—3, Dacia Pitești — C.P. București 0—3, Medicina Tg. Mureș — Voința M. Ciuc 3—1, Corvinul Deva — Drapelul roșu Sibiu 3—2, Voința Reghin — Voința Oradea 2—3, Tomistex Constanța — A.S.E. București 3—2.

MASCULIN: Politehnica Iași — C.S.U. Pitești 3—0, Institutul Ped. Tg. Mureș — Silvana Ș. Silvaniei 3—2, Explorări Baia Mare — Ind. sîrmei C. Turzii 3—1, C.S.M. Suceava — Petrolistul Cîmpina 3—1, Relonul Săvinești — Petrolul Ploiești 3—0, Corvinul Hunedoara — Electroputere Craiova 3—0, Unirea Tricolor Brăila — Delta Tulcea 3—0.

CORESPONDENȚI: **Al. Nour, S. Ionescu, S. Albu, I. Jura, L. Maior, N. Teodorescu, D. Diaconescu, T. Tohătan, M. Andrici, C. Nemțeanu, I. Vlad, I. Baltag.**

„TURNEUL CAPITALELOR", LA JUNIORI

Între **11 și 13 mai,** Bucureștiul va fi gazda unei competiții internaționale, rezervată echipelor feminine și masculine de juniori, dotată cu „Cupa Capitalelor". Și-au anunțat participarea selecționatele orașelor **Moscova, Praga, Varșovia,** și, bineînțeles, **București.**

ȘCOLARII VÎLCENI ÎN ÎNTÎLNIRI INTERNAȚIONALE

La Rm. Vîlcea, în sala Liceului Vasile Roaită, s-au disputat două întîlniri bilaterale între formațiile **Liceului cu program special de educație fizică și M.K.S. Lodz,** din Polonia. La feminin, victoriile au revenit oaspetelor, care au învins în ambele partide cu 3—0, în timp ce la masculin, un meci s-a încheiat în favoarea gazdelor cu 3—2, iar cel de-al doilea a fost cîștigat de voleibaliștii polonezi cu 3—0.

STEAUA LA TURNEUL DE LA MOSCOVA

Echipa masculină de volei **Steaua** va participa, între **6 și 15 mai,** la un turneu internațional de volei, organizat de clubul **T.S.K.A. Moscova,** cu prilejul aniversării a **50 de ani de la înființarea sa.**

TURNEELE DE PROMOVARE ÎN DIVIZIA A

Între **13 și 15 mai,** la Rm. Vîlcea și Brăila sînt programate turneele finale pentru promovare în Divizia A, unde vor evolua cîștigătoarele celor 8 serii (masculin și feminin) ale diviziei secunde.

ÎN FAȚA FILEULUI

CAMPIONATUL PE ECHIPE ÎNAINTEA FINIȘULUI

ȘAH

Grupul candidaților la titlul de campioană absolută de șah pe echipe s-a conturat precis după cea de a 6 rundă a turneului final de la Ploiești, în care fruntașele clasamentului, obținînd noi victorii, au reușit să se distanțeze, anunțînd un pasionant finiș în trei.

Universitatea București a stopat ascensiunea **Medicinei Iași,** cîștigînd mai ușor decît se așteptau, cu 4½—2½ (Ghizdavu — Vaisman 1—0, Grünberg — Doroftei ½—½, Șubă — Marcovici ½—½, Zara — Borzaru 1—0, Polihroniade — Perevoznic 1—0, Olteanu — Weinstein ½—½, Papa — Dominte 0—1). **Petrolul,** confirmînd buna sa dispoziție de joc, a obținut o prețioasă victorie (4—3) la Electronica (Partos — Reicher ½—½, Radovici — Georgescu 0—1, Butnaru — Puscașu ½—½, Macarie — Erdeuș 1—0, Pogorevici — R. Reicher ½—½, Ilie — Gogilea ½—½, Stoicescu — Elian 1—0).

Scoruri mari s-au înregistrat în celelalte 3 întîlniri: **I.T.B. — C.S.M. Cluj 6—1, Constructorul — A.S.E. 5—2, Medicina Timișoara — Politehnica 5—2.**

Înaintea ultimelor 3 runde conduc **Petrolul, Universitatea și Constructorul** cu 9 p, urmate de **I.T.B. 7, Medicina Iași și Medicina Timișoara 6, Electronica și C.S.M. 5, Politehnica 4, A.S.E. 0 p.**

pardesie, scurte din stofă, raglane, sacouri din stofă, pantaloni, taioare, compleuri, jachete, rochii, tricotaje din P.N.A. și lînă, ciorapi supraelastici, ciorapi din bumbac ș.a.

În avantajul dv., aceste mărfuri le puteți cumpăra cu reducere de prețuri. (6596).

CAMPIONATELE INTERNAȚIONALE DE SĂRITURI ALE ROMÂNIEI

UN PRILEJ DE SATISFACȚII ȘI DE ÎNVĂȚĂMINTE

Neîndoielnic, ediția a VII-a a campionatelor internaționale de sărituri, desfășurată la sfîrșitul săptămînii trecute în bazinul „23 August" din Capitală, a fost una dintre cele mai reușite dintre cele disputate pînă acum. Numărul și valoarea participanților (printre aceștia aflîndu-se și reprezentanți ai R.D. Germane, clasați printre fruntașii la Jocurile Olimpice : Lothar Mathes și Silvia Fiedler, locurile 4 și 6 la platformă), lupta strînsă dată la băieți pentru pozițiile de onoare, dificultatea și spectaculozitatea salturilor executate de cei mai buni, organizarea optimă, toate acestea au contribuit ca ediția a VII-a a „internaționalelor" să constituie un succes.

Referitor la sportivii români, vom remarca în primul rînd evoluția lui **Ion Ganea** (antrenor Norbert Hatzak) care, după aproape un deceniu de activitate prodigioasă, continuă să fie cel mai bun săritor al țării, singurul capabil, deocamdată, să se măsoare cu adversari redutabili de peste hotare. Dar, campionatele internaționale ne-au prilejuit și plăcuta surpriză oferită de doi tineri și talentați săritori, **Gerhard Fabich** (antrenor Norbert Hatzak) la trambulină și **Alexandru Bagiu** (antrenor Aurel Breja) la platformă, care, după cum s-au comportat în ultima vreme (dar mai cu seamă simbătă și duminică) se anunță reale speranțe pentru lotul național al României. Primul pas spre afirmarea pe plan internațional îl poate face **Fabich**, cu condiția, însă, de a folosi fiecare concurs pentru sporirea experienței, pentru acomodarea cu atmosfera marilor întreceri. Bagiu, deși încă foarte tînăr, a demonstrat curaj și siguranță (să amintim doar că a executat 2½ salt înainte cu 1 șurub, săritură dificilă chiar și pentru practicanți cu experiență ai acestui sport) și rămîne ca într-un viitor, pe care-l dorim cît mai apropiat, să atingă o clasă internațională și să-l poată dubla pe Ganea.

La fete, în absența Melaniei Decuseară și Soranei Prelipceanu (accidentate), a rămas singură Tatiana Dumitriu (antrenor Pantelimon Decuseară) să facă față adversarelor. Și trebuie spus, ea s-a achitat cu brio, cucerind locurile I la trambulină și 2 la platformă. Dar, se cuvine să arătăm că talentata noastră săritoare poate atinge un nivel valoric mai ridicat decît cel etalat la campionatele internaționale, numai dacă va utiliza salturi mai dificile, cu coeficienți superiori și care oferă posibilitatea obținerii unor note mai mari. Pentru edificare, este suficient să arătăm că Dumitriu a avut total de coeficienți doar 16,0, față de 17,8 al cîștigătoarei la platformă (Fiedler) și chiar 16,6 al Brigittei Krüx (locul 3), în vîrstă de numai 16 ani.

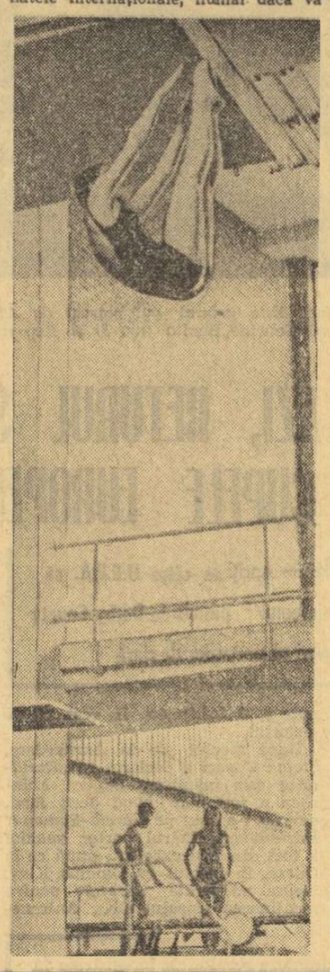

Echer corect și spectaculos executat de Ecaterina Dumitriu

Foto : Dragoș NEAGU

În plus, la Tatiana Dumitriu, ca și la majoritatea săritorilor români (mai cu seamă la cei din București), s-a văzut insuficienta siguranță și eleganță a intrărilor despre care, se știe prea bine, produc uneori impresia decisivă asupra arbitrilor. Nu este cazul să insistăm asupra greșelilor (prea evidente și punctate ca atare de arbitri), dar asupra posibilităților de remediere considerăm că este util să redăm părerea, pe deplin competentă, a maestrului emerit al sportului **Alexandru Lascu**, fost campion balcanic, național, reprezentant al României în numeroase competiții internaționale, pe care l-am întrebat care era secretul splendidelor sale intrări. **„Nu este vorba de nici un secret"**, ne-a răspuns cel care a dominat timp de două decenii concursurile de sărituri în țara noastră, **„ci, pur și simplu, de antrenamentul special pentru intrări. În anii în care concuram, foloseam minimum 30 din cele 150 de salturi, efectuate zilnic la antrenamente, tocmai pentru corectarea și șlefuirea deplină a intrărilor în apă. Acum, cred că trec zile întregi fără a se exersa acest capitol, care-i influențează foarte mult pe arbitri în acordarea notelor. Numai așa se explică defecțiunile constatate în tehnica intrării".**

Raliindu-ne întru totul opiniei fostului campion, ne manifestăm credința că antrenorii noștri vor ține seama de aprecierea acestuia și vor proceda în consecință.

D. STANCULESCU

ACUM, AVEM MAI MULȚI ÎNOTĂTORI; DAR CARE ESTE VALOAREA LOR?

NATAȚIE

● Numai două recorduri în probele individuale ● Prea multe rezultate necompetitive pe plan european ● Să căutăm mai puține scuze și să ne gîndim la măsuri organizatorice

Folosind experiența marii majorități a țărilor europene, F.R. Natație a organizat în acest an **primele campionate naționale ale seniorilor în bazin acoperit.** O competiție nouă în calendarul extrem de sărac al înotătorilor ? Nicidecum. Întrecerile pe care le-am urmărit zilele trecute la Mamaia, în noua piscină de 50 m, înlocuiesc, de fapt, pe cele ale obișnuitului concurs republican de primăvară, care — din acest sezon — a primit titulatura de campionat național...

Cele patru reuniuni din bazinul de pe litoral, corespunzător, în general, cerințelor tehnicii moderne, au adus la start, cu foarte mici excepții, tot ce are mai bun înotul românesc la această oră. Din punct de vedere cantitativ — ne referim la numărul celor care au îndeplinit baremurile de participare impuse de organizatori — s-a înregistrat un ușor progres în comparație cu ultima ediție a naționalelor (septembrie 1972), aproape fiecare probă avînd mai multe serii eliminatorii și două finale. Totuși, sîntem nevoiți să semnalăm că nici acești 200 de concurenți (din 22 de secții) prezenți la Mamaia, nu pot constitui — nici pe departe — **baza largă de selecție de care are nevoie această disciplină olimpică pentru recrutarea performerilor.** Este clar, că, atîta timp cît nu vom avea mai mulți pretendenți cu șanse egale la fiecare titlu, o reală concurență pentru fiecare loc pe podium, nivelul înotului nostru va rămîne scăzut.

Avînd în vedere că întrecerile ultimelor „naționale" au fost programate la o dată potrivită, la încheierea unui îndelungat sezon de pregătire, **ne-am fi așteptat și la un reviriment pe plan calitativ.** Cu atît mai mult, cu cît în săptămînile precedente o serie de sportivi fruntași ne reținuseră atenția prin cîteva recorduri stabilite în bazin de 25 m.

E drept, dacă cineva încearcă să compare cifrele proaspeților campioni cu cele realizate de cîștigătorii ultimei ediții (cea mai slabă din ultimii 10 ani) va afla că la 22 de probe (din 29) rezultatele de la Mamaia sînt superioare. Dar, exceptînd cele două recorduri stabilite de **D. Wetterneck** (2:16,8 — 200 m mixt) și **M. Slavic** (1:59,2 — 200 m liber), și acestea aflate încă la distanță de secunde de cele europene și mondiale, **celelalte cifre ale învingătorilor nu sînt competitive pe plan internațional.** Se va spune, cu siguranță, că recenta competiție a marcat un veritabil schimb de generații, că în afară de **Lavinia Donia** (16 ani) și **Eugenia Cristescu** (15 ani), toate celelalte campioane au 14 ani și se află la primul lor succes. De altfel, doar **M. Slavic, O. Resler** și **E. Cristescu** au reușit să-și păstreze titlurile cîștigate în septembrie 1972. Aceste explicații nu ne pot însă mulțumi și ne obligă să căutăm adevăratele motive pentru care nivelul performerilor (ca să nu mai vorbim de cel al restului de participanți) rămîne **sub cerințele actuale ale sportului românesc, în neconcordanță cu eforturile intense care se fac pentru dezvoltarea sportului de performanță în țara noastră.**

Pînă nu cu mulți ani în urmă, unii antrenori motivau slabele rezultate obținute de sportivi prin numărul redus de bazine. Astăzi, însă, cînd piscinele acoperite s-au înmulțit, aceiași tehnicieni ne oferă alte explicații : **„Obligațiile școlare ale înotătorilor îi împiedică să se antreneze la un nivel corespunzător !"** Se naște însă și o întrebare : **oare în perioada cînd aveam mai puține bazine (și rezultatele erau mai bune), elevii nu aveau aceleași obligații școlare ?** Evident ceva nu este în regulă. Și tindem să credem că vechiul și comodul sistem de lucru al antrenorilor, bazat pe pregătirea restrînsă a sportivilor într-o singură ședință, fie dimineața, fie în cursul după-amiezii, a devenit un stereotip, o frînă. În consecință, lor și elevilor lor le este greu să treacă la realizarea a două ședințe de lucru zilnic. Ar trebui însă să nu se uite că, astăzi, în toată lumea, acei sportivi care iubesc cu adevărat înotul și țintesc tot mai sus pe scara valorilor fac unele sacrificii și încep antrenamentele încă din primele ore ale dimineții (înainte de cursuri) și le continuă seara, atunci cînd timpul liber le-o permite.

Nu ne îndoim că, **folosind o mai bună organizare în procesul de pregătire, asigurînd tinerilor sportivi o deplină concordanță între orele de antrenament și cele afectate procesului de învățămînt, s-ar putea realiza mai mult.** Nu s-a întreprins însă nimic concret pentru ca la București, Reșița, Ploiești, Cluj sau Oradea, principalele centre care furnizează performerii înotului, să se contureze **deschiderea școlii (sau liceului) de înot**, formă organizatorică eficientă folosită astăzi în aproape toate țările de pe continent. Așteptăm realizarea acestui deziderat. O așteaptă și înotul românesc, aflat — din păcate — în situația de a se vedea încă distanțat în arena internațională.

Adrian VASILIU

OINĂ

NOI ÎNTRECERI ÎN „CUPA ROMÂNIEI"

Una dintre cele mai importante competiții ale sportului nostru național, „Cupa României", se apropie de fazele sale superioare.

În această perioadă sînt programate etapele județene, care vor stabili echipele participante la cele patru „zone", ce se vor disputa la Baia Mare, Deș, Mizil și Tecuci. Pînă în prezent au avut loc întreceri în municipiul București și în județele Bihor și Constanța.

În Capitală, pe baza sportivă de la „Tei", s-au întîlnit cinci echipe : C.P.B., Universitatea I, Gloria, Șc. prof. C.P.B. și Universitatea II. În cele mai interesante partide și-au măsurat forțele C.P.B. și Universitatea I, Gloria și Universitatea I. În primul meci după un joc interesant, frumos, au învins tipografii cu 11—7, iar în cel de-al doilea, studenții cu 13—7. Pentru etapele de zonă s-au calificat formațiile **C.P.B.** (neînvinsă) și **Universitatea I.**

La Salonta, opt echipe au luat startul în etapa județeană. Pe primul loc, primind astfel dreptul de a juca în etapa următoare, s-a situat **Metalul Salonta**, urmată în ordine de Recolta Miersig și Liceul Popești.

Tot pentru această etapă au constat și disputele desfășurate la **Constanța**, la care au participat zece formații. Conform regulamentului, primele două echipe clasate au dreptul să se deplaseze la etapa de „zonă". După două zile de confruntări, cei mai buni s-au dovedit oniștii de la **A.S.A. Constanța** și **Recolta Ciobanu.**

Deci, pînă acum nici o surpriză. Echipele calificate în urma întîlnirilor preliminarii sînt formații valoroase, de multe ori prezente în turneele finale ale marilor competiții de oină.

Tragerea specială PRONOEXPRES – 29 aprilie 1973

Duminică 29 aprilie 1973, Administrația de Stat Loto — Pronosport organizează o atractivă tragere specială Pronoexpres care vă oferă posibilitatea obținerii unor importante premii în autoturisme, excursii și bani.

În afara numeroaselor premii în bani în valoare fixă și variabilă se mai atribuie : autoturisme DACIA 1300 și TRABANT 601, excursii în U.R.S.S. — SOCI, excursii în SPANIA și FRANȚA, precum și excursii în SUEDIA și FINLANDA. Procurați-vă din vreme biletele.

● Cîștigătorii excursiilor în Bulgaria, NISIPURILE DE AUR, de la tragerea specială Loto din 13 aprilie 1973 : **categoriile H** și **O** (10 excursii de cîte 2 locuri) : 1. Agyagasi Endre — Tg. Mureș ; 2. Ristache Nicolaie com. Iordăchianu jud. Prahova ; 3. Horber Ștefan — Rătești jud. Satu Mare ; 4. Platon Nicolaie ; 5. Simbiu Constantin și 6. Falcă Gheorghe toți din București ; 7. Oprescu Marin — Brașov ; 8. Coman Victoria — Anina jud. Caraș Severin ; 9. Vereș Andrei — Cluj ; 10. Cenușe Costache — Focșani. **Categoria I** (31 excursii de cîte un loc) : 1. Ciurar Cornel — Teiuș jud. Alba ; 2. Asproiu Constantin — com. Mischii jud. Dolj ; 3. Dumitrescu Anando — Pitești ; 4. Ralca Ariclia — București, 5. Ianc Ildico — Oradea ; 6. Rontea Constantin — Rodna Veche jud. Bistrița Năsăud ; 7. Bălan Gheorghe — Brașov ; 8. Koronka Alexiu — Cluj ; 9. Pentek Ioan — Aghireș jud. Cluj ; 10. Szabo Ida — Turda jud. Cluj ; 11. Marinescu Constantin — Buftea jud. Ilfov ; 12. Nagy Ileana — Cavnic jud. Maramureș ; 13. Mitrănescu Camelia — Băile Herculane jud. Caraș Severin ; 14. Tiriș Gheorghe com. Șimian jud. Mehedinți, 15. Spanyar Ghizela — Tg. Mureș. (Continuare în numărul de joi).

● Astăzi și mîine sînt ULTIMELE ZILE în care vă mai puteți procura biletele pentru tragerea LOTO de vineri 27 aprilie a.c., tragere la care se aplică în continuare NOUA FORMULĂ TEHNICA extrem de avantajoasă pentru participanți.

Rubrică redactată de LOTO — PRONOSPORT

AZI A APĂRUT NUMĂRUL 361 AL REVISTEI FOTBAL

din sumarul căreia vă recomandăm

● **Etapa de duminică a Diviziei A**, cu surprizele și repercusiunile sale asupra clasamentului, **comentată pe larg** (explicațiile tehnice ale rezultatelor, notele acordate jucătorilor, echipa săptămînii și echipa campionatului, clasamentul acasă și în deplasare, confidențe, note etc.).

● La **„Interviul săptămînii"**, antrenorul echipei naționale **Valentin Stănescu**, răspunde unor întrebări privitoare la meciul de la Kiev și la cel viitor, de la Tirana.

● Colegiul Central de Antrenori trebuie să devină realmente o autoritate deplin angajată în dezvoltarea fotbalului românesc.

● La **„Dialog cu cititorii"**, răspuns unor scrisori adresate redacției.

● **O pagină de cronici de la partidele divizionare B** din etapa de duminică

● Ample comentarii la meciul **U.R.S.S. — România** (carențe, sugestii, cifre statistice comentate)

● Comentarii și reportaje din fotbalul internațional

● **Pagina Magazin extern**

● Prezentarea meciurilor de astă-seară din **Cupele europene intercluburi**

● **Rubricile obișnuite :** Carnet extern ; Din fotbalul internațional ; Campionatele naționale în Europa, cu clasamente la zi

Fotbal

Dorință puternică, pregătire activă, pentru succesul echipei naționale

(Urmare din pag. 1)

refac cît mai repede, să fiu apt de joc. Includerea mea în lotul pentru meciul cu Albania mă stimulează, mă face să depun eforturi sporite pentru a se putea conta pe mine. Știu, ne așteaptă un examen dificil, dar nu și imposibil de trecut. Am jucat la Tirana cu echipa olimpică, care era, de fapt, naționala Albaniei, și am învins-o cu 2—1. E necesară, însă, o mobilizare totală din partea tuturor celor ce vor intra pe teren, pentru ca succesul să fie de partea noastră. **Plusului de tehnicitate pe care-l avem față de viitorii adversari, trebuie să-i adăugăm o bună pregătire fizică, dîrzenie, capitole la care jucătorii albanezi excelează. Noi, înaintașii, e necesar să avem o permanentă mișcare în teren, pentru a ne desprinde de apărătorii adverși.** Pînă atunci, noi, cei 22 de membri ai lotului lărgit, să ne pregătim cu toată conștiinciozitatea, la cluburi, și apoi la lot, în dorința de a depăși un adversar ce-și apără șansele cu o mare dîrzenie".

TEODOR ȚĂRĂLUNGĂ (Universitatea Craiova) : „Încerc o mare satisfacție pentru faptul că mi s-a acordat încrederea să fac parte din lotul național. Îmi cunosc posibilitățile și pot afirma cu toată răspunderea că, în momentul de față, mă aflu într-o excelentă dispoziție de joc, într-o formă sportivă pe care nu am mai deținut-o de foarte multă vreme. Privesc cu multă încredere jocul cu Albania, optimism care cred că animă și pe ceilalți jucători selecționați. Dacă voi face parte din formație voi lupta cu toată ardoarea pentru obținerea victoriei. La Tirana, cei 11 jucători care vor intra pe teren vor trebui să acționeze ca o echipă în adevăratul sens al cuvîntului. Nu știu dacă voi face parte dintre titulari, dar din această clipă am obligația să mă pregătesc cu toată ambiția. Aș prefera alternarea jocului combinativ, cu declanșarea unor contraatacuri rapide, care să-i surprindă pe fundașii albanezi, armă pe care o utilizăm cu destul succes la echipa mea de club".

VIOREL MUREȘAN („U" Cluj) : „Pentru mine una din marile bucurii ale acestor zile a fost menținerea în lotul reprezentativ alcătuit pentru meciul cu Albania. O satisfacție care înseamnă, în același timp, și o responsabilitate, o cinste care mă obligă enorm în pregătiri, la club și la lot. După debutul meu, la Kiev, marcat de o mare emoție, cînd, din cauza traiectului, nu am reușit să mă situez la nivelul dorințelor mele și al așteptărilor generale, acum, încrederea ce mi-a fost acordată, în continuare, mă obligă mult. Nu știu dacă voi juca la Tirana, fireste că-mi doresc acest lucru, adică apariția într-o partidă oficială, dar oricare va fi situația, mă voi pregăti încă din aceste zile, cu toată ambiția pentru acest eventual debut în care să etalez un control mai bun al balonului în viteză și agresivitate sporită, așa cum o cere postul de vîrf avansat. **Sînt convins că „noul val" al echipei naționale va confirma speranțele puse în el, chiar la acest dificil meci de la Tirana, unde trebuie și putem să cîștigăm".**

MARIAN POPESCU (F.C. Argeș) : „Sînt foarte fericit că am fost inclus în lotul național pentru partida de la Tirana. Îmi dau seama că, făcînd parte dintre „cei 22", obligațiile mele au crescut, că evoluția mea în meciul de simbătă, din campionatul intern, trebuie să fie superioară celor de pînă acum. Sper că simbătă, atît colegii mei, antrenorii, cît și spectatorii se vor declara satisfăcuți de jocul pe care-l voi presta. **De aceea, în aceste zile nu voi precupeți nici un efort la ședințele de pregătire și, în același timp, voi respecta, ca și pînă acum, toate cerințele „antrenamentului invizibil".** De duminică, dată cînd se va reuni lotul la București, **voi îndeplini toate îndrumările antrenorilor selecționatei naționale.** În acest fel, sper să ating o formă bună și astfel să fiu inclus printre cei „11" ce vor începe partida la Tirana. Pentru a termina învingători, vom lupta cu toate forțele, iar eu, ca unul din linia mediană, sper că voi avea clarviziunea necesară de a construi faze ofensive care să pună în dificultate apărarea adversă".

PE TEMELE JOCULUI

UN ELEMENT TACTIC DEFICITAR: MARCAJUL

Fotbalul modern vizează azi perfecționări pe toate planurile: tehnic, tactic, fizic. Nu poate fi un jucător complet acela care, unui bagaj tehnic de înalt nivel, nu-i adaugă o pregătire fizică corespunzătoare. O echipă nu poate emite pretenții la performanțe înalte bazîndu-se numai pe o bună apărare sau numai pe un eficient atac. Imperativul fotbalului modern îl constituie participarea tuturor jucătorilor la fazele de atac și apărare, replierea rapidă în condițiile ofensivei adverse, susținerea omului cu mingea de către toți coechipierii în vederea unor acțiuni pe spații largi. „Biocul funcțional" îi vizează acum pe toți jucătorii exceptîndu-i doar pe portari. **„A ataca cu 10 oameni și a te apăra cu 11" nu mai constituie o utopie, ci este un deziderat al fotbalului modern.** După cum încorsetarea jucătorilor în niște scheme și sarcini legate de un anume post a devenit o chestiune de domeniul trecutului.

Și, totuși, sarcinile jucătorilor pe posturi nu pot fi ignorate. Fundașii, centrali sau laterali, rămîn apărători prin excelență; înaintașii, echipierii cărora le revine misiunea atacului și a concretizării acțiunilor ofensive; după cum mijlocașii nu vor fi niciodată absolviți de importanta sarcină — indiferent de modul de acționare, retrași, sau avansați — **de a face legătura între apărare și atac, de a pregăti jocul la mijlocul terenului.** Din acest punct de vedere, Ajax-ul poate fi etalonul unei echipe moderne. Dar, ne-a demonstrat-o, „pe viu", și Leeds United.

În numele unui fotbal modern, dar aplicat la scară mai redusă, la noi, jucătorii își uită însă principalele sarcini. Apărătorii omit că sînt apărători; își lasă zona liberă și se întorc... acasă cînd portarul lor scoate mingea din plasă. În prima etapă a returului s-au înscris 31 de goluri (recordul campionatului). Acest lucru nu putea decît să bucure, mai ales pe spectatori. Problema însă ridică un alt aspect. Toate acele 31 de goluri au fost, oare, rodul unui joc ofensiv excelent ? Au reușit înaintașii noștri să-și îmbunătățească procedeul tehnic al șutului la poartă încît apărările să fie făcute șah-mat ? Nu ! Ne-a demonstrat-o etapa următoare. Se pare că e vorba de altceva, **de carențe în jocul apărătorilor. Printre altele este vorba și de MARCAJUL DEFECTUOS.**

I-am cerut părerea în această direcție antrenorului **Gh. Constantin**, pînă nu de mult unul dintre cei mai buni înaintași ai noștri, constructor de joc și fost golgeter al primei divizii: **„Fără să supăr pe nimeni, și fără a mă erija în atotștiutor și sfătuitor, trebuie să spun că majoritatea apărătorilor de la noi fac un marcaj defectuos. În campionat, și mai ales în jocurile internaționale, apărătorii noștri își lasă adversarii direcți prea liberi, le dau posibilitatea să intre nestingheriți în posesia balonului, în numele jocului la interceptie, riscînd să fie driblați de un atacant iscusit. Un înaintaș, fie el cît de valoros, marcat cu strictețe pe tot timpul jocului, nu-și poate desfășura acțiunile în voie. Meciurile Steaua — Bayern München ne-au demonstrat-o cu prisosință. Celebrul Müller, bine păzit de Hălmăgeanu n-a mai fost golgeterul de altă dată. O singură dată Hălmăgeanu l-a scăpat de sub supraveghere și Müller a marcat".**

Dar să revenim la campionatul nostru. Meciul Rapid — Universitatea Craiova, în care s-au înscris 10 goluri, a scos la iveală multe carențe în privința marcajului. Pop, Boc, Mușat, Grigoraș, Codrea, Bădin sau Sameș au permis lui Țărălungă, Marcu, Oblemenco, Neagu, Bălan și M. Stelian să acționeze în voie și să înscrie nestingheriți. În meciul S.C. Bacău — Petrolul, Mioc, de nimeni jenat a reluat în gol mingea revenită din bară, pentru că Gruber a uitat pur și simplu de principala sa misiune, marcarea adversarului său direct. Exemple mai sînt multe. Aceste carențe les în evidență și mai mult cînd jucătorii noștri susțin meciuri internaționale. Rapidul a manifestat asemenea carențe în partidele cu Leeds United, cînd Lorimer, Jordan și Jones au acționat nestingheriți și au marcat. În acele momente, apărătorii rapidiști erau ba plecați înainte, ba îngrămădiți pe una din părțile laterale. În meciul de la Kiev, Muntean a fost complet liber, cînd a înscris.

Ar mai fi de discutat și un alt aspect : modul în care echipele noastre îmbină marcajul om la om cu cel în zonă. **Dar ne oprim aici, lăsîndu-i pe antrenori și jucători să mediteze asupra acestui important moment al jocului — MARCAJUL.**

Vin jocuri internaționale de mare importanță. Acolo, fiecare greșeală, mai ales a apărătorilor, va costa scump.

Constantin ALEXE

După 21 de etape, în Divizia A,

CIFRELE VORBESC...

● Duminică s-au marcat 19 goluri, cifră ce reprezintă tocmai media pe etapă (mai precis 18,80) a celor 395 de goluri înscrise pînă în prezent. Media pe partidă este de 2,36.

● Jucătorii echipelor **F.C. Argeș** și **C.S.M. Reșița** au înscris cel puțin un gol în fiecare etapă a returului. În schimb ploieștenii au marcat numai două goluri în cele șase etape !

● Iată cea mai productivă formație a campionatului : **TĂNĂSESCU** (3), **BOC** (5), **M. SANDU** (6), **VELEA** (2) — **PESCARU** (10), **BELDEANU** (6) — **TROI** (7), **ROZNAI** (11), **OBLEMENCO** (11), **MARCU** (6).

● După 21 de etape, trei echipe — Universitatea Craiova, F.C. Argeș, S.C. Bacău — nu au cunoscut înfrîngerea acasă, iar patru formații — Steagul roșu, C.S.M. Reșița, A.S. Armata, Sportul studențesc — nu au cîștigat nici o partidă în deplasare.

● În etapa de duminică, oaspeții au cucerit opt puncte. La pauză, avantajul le era net favorabil : conduceau în 4 partide, iar în 3 meciuri scorul era egal.

● Cronicarii ziarului nostru au acordat celor opt arbitri, care au condus partidele etapei a XXI-a, 39 de stele (record egalat, la fel ca în etapa a XII-a) : 7 au primit cîte cinci stele, iar V. Topan patru stele.

● Duminică, la Arad, arbitrul V. Topan a eliminat doi jucători : **Kun** și **Tănăsescu.** Pînă în prezent 15 jucători (5 în retur) au văzut cartonașul roșu.

● Conducătorii jocurilor au făcut uz de cartonașul galben doar în 8 situații (cel mai mic număr din retur) : **Dumitriu IV, Györfi, Sameș, Moldoveanu, Atodiresei, Radu, Dincuță** și **Cringașu.** La trei meciuri (Dinamo — Jiul, A.S.A. — C.F.R. Cluj și F.C. Constanța — S.C. Bacău) arbitrii nu au întrebuințat nici un cartonaș.

● În cele șase etape ale returului, cartonașele galbene au fost fluturate de 65 de ori (în fața a 56 de jucători). Repartizarea pe echipe este următoarea : în fața fotbaliștilor de la Sportul studențesc, de șapte ori, Jiul, Steagul roșu, F.C. Constanța și A.S.A., de șase ori, U.T.A. și S.C. Bacău, de cinci ori, Rapid și „U" Cluj, de patru ori, Steaua, C.F.R. Cluj și Petrolul, de trei ori, Univ. Craiova, F.C. Argeș, C.S.M. Reșița, de două ori, Dinamo o dată.

● În etapa de duminică am consemnat cinci noi apariții în actualul campionat : **Strat II** (Rapid), **Roșu** (Dinamo), **Ion Ion** și **Răducanu** (Steaua), **Enescu** (S.C. Bacău). După 21 de etape, cele 16 divizionare au folosit 341 de jucători.

În urma bunei evoluții din meciul cu S.C. Bacău, tînărul Mărculescu a realizat al 5-lea „hat-trick" al campionatului. Iată-l în imaginea noastră înscriind cel de al treilea gol.

Foto : V. BAGEAC

● Clasamentul orașelor, pe baza mediei de spectatori — cifra aproximativă — după 21 de etape, se prezintă astfel : 1. CRAIOVA 22 100, 2. București 15 700, 3. Reșița 14 000, 4. Ploiești 13 100, 5. Pitești 10 600, 6. Constanța 10 500, 7. Tg. Mureș 10 300, 8. Bacău 9 900, 9. Arad 9 500, 10. Brașov 9 400, 11. Cluj 7 200, 12. Petroșani 4 400.

● Situația în „Trofeul Petschovschi", după 21 de etape, este următoarea : 1—2. PITEȘTI și PLOIEȘTI 9,00, 3. Cluj 8,95, 4—5. Arad și Tg. Mureș 8,90, 6. București 8,69, 7—8. Bacău și Constanța 8,50, 9. Petroșani 8,27, 10. Reșița 8,18, 11. Brașov 8,09, 12. Craiova 7,44.

GAZDE CARE ÎȘI UITĂ OBLIGAȚIILE

Am subliniat, totdeauna, utilitatea acelor acțiuni care ajută susținătorilor formațiilor noastre de prima divizie — și nu numai de Divizia A — să-și însoțească favoriții în deplasările lor. E nu numai dovada unei trainice legături sufletești cu echipa orașului sau județului, dar se îndeplinește și o folositoare acțiune turistico-educativă. Cei care călătoresc în alte orașe văd locuri noi, vizitează obiective de turism și cultură, așa cum prevăd în multe cazuri programele pe care organizatorii — de regulă Oficiile județene de turism — le alcătuiesc.

Din nefericire ne vedem siliți să consemnăm iarăși fapte și gesturi care nu pot în nici un caz să cinstească pe gazdele grupurilor de susținători, veniți cu dorința de a-și încuraja formația. După ce, în toamna trecută, la Constanța s-a înregistrat o atitudine reprobabilă din partea gazdelor față de un grup de simpatizanți ai formației **Steagul roșu Brașov** (prezent și duminică la București, cu steaguri, cu fanioane și cu multă veselie) : după ce, în această primăvară, unii spectatori din Craiova s-au arătat neospitalieri față de oaspeți ; după ce la Pitești, unii dintre spectatorii localnici au avut atitudini și gesturi ce nu fac cinste ospitalității orașului argeșean, față de suporteri ai echipei din Craiova, la terminarea jocului pe străzile din vecinătatea stadionului, iată că duminică, la Ploiești, s-au înregistrat alte acte de gravă abatere de la conduita cetățenească.

Înainte de începerea jocului, un grup de înrăiți spectatori au lovit sau au adresat cuvinte injurioase grupului de suporteri ai formației din Pitești. S-a produs chiar și o busculadă. Intervenția — destul de tardivă și neorganizată a oamenilor de ordine — a pus capăt acestui incident regretabil.

Exprimîndu-ne totala dezaprobare față de amintitele comportări, care numai cinste nu fac spectatorilor din respectivele orașe, solicităm mai multă atenție și promptitudine din partea organizatorilor, pentru evitarea unor asemenea scene penibile.

Astăzi la Craiova,

UNIVERSITATEA — A.S.A. TG. MUREȘ

Astăzi pe stadionul „Central" din Craiova se dispută meciul de fotbal dintre echipa locală Universitatea și A.S. Armata Tg. Mureș. Întîlnirea este o restanță din cadrul etapei a XX-a a Diviziei A. Această partidă va începe la ora 17, fiind condusă de o brigadă bucureșteană formată din **Constantin Dinulescu** (la centru), **Vasile Toma** și **Anton Münich.**

AGENDĂ BUCUREȘTEANĂ

SÎMBĂTĂ 28 APRILIE

● **Stadionul Politehnica**, ora 13,15 : Sportul studențesc — „U" Cluj (tineret-rezerve) ; ora 15 : Sportul studențesc — „U" Cluj (Divizia A) ;

● **Stadionul „23 August"**, ora 17 : Steaua — Sport Club Bacău (Divizia A) ;

● **Stadionul Steaua** (șoseaua Ghencea), ora 10,30 : Steaua — Sport Club Bacău (tineret-rezerve) ;

● **Terenul Constructorul**, ora 16,30 : Unirea Tricolor — Laromet (Div C).

DUMINICĂ 29 APRILIE

● **Stadionul Progresul**, ora 11 : Progresul — Politehnica Iași (Divizia B) ;

● **Terenul C.P.B.**, ora 11 : Șoimii Tarom — Metalul Mija (Divizia C) ;

● **Terenul Sirena**, ora 11 : Sirena — Dinamo Obor (Divizia C) ;

● **Terenul Voința**, ora 11 : Voința — Autobuzul (Divizia C) ;

● **Terenul Laromet**, ora 11 : Tehnometal — Azotul Slobozia (Divizia C) ;

● **Terenul T.M.B.**, ora 11 : T.M.B. — Olimpia Giurgiu (Divizia C).

ARBITRI ROMÂNI, DELEGAȚI LA MECIURI INTERNAȚIONALE

La 19 mai va avea loc la Paris meciul Franța — Irlanda, din cadrul preliminariilor C.M.

F.I.F.A. a delegat la această partidă pe arbitrul **N. Rainea** ; forul nostru a stabilit că arbitri de linie pe **N. Petriceanu** și **C. Ghiță.**

★

Jocul **Ungaria — Iugoslavia**, contînd pentru campionatul european rezervat echipelor de tineret, va fi condus de o brigadă de arbitri din țara noastră, avîndu-l la centru pe **C. Petrea**, iar la tușe pe **I. Rus** și **T. Leca.**

Partidă internațională amicală de fotbal

F.C. GALAȚI - DUNAV RUSE 1-3

La Galați s-a disputat, ieri după amiază, partida internațională amicală de fotbal dintre echipele **F.C. Galați** și **Dunav Ruse** (Bulgaria). După ce în prima repriză gazdele au înscris prin **Enache** (min. 25), oaspeții au profitat, în cea de a doua, de greșelile gălățenilor marcînd prin **Manolov** (min. 56), **Bogdanov** (min. 64) și **Niță** (min. 83) — autogol, cîștigînd cu 3—1 (0—1). Corect arbitrajul lui **Gr. Birsan.**

Joi, Dunav Ruse va primi replica formației C.S.U. Galați.

T. SIRIOPOL — coresp. județean

sportul în lume

O frumoasă victorie la lupte greco-romane

DINAMO BUCUREȘTI – RUDA HVEZDA PRAGA 6½ – 1½

În cadrul manifestărilor prilejuite de apropiata aniversare a 25 de ani de la înființarea clubului Dinamo București, ieri seara, în sala din șos. Ștefan cel Mare, a avut loc o întîlnire internațională de lupte greco-romane. Formația gazdă a primit replica echipei Ruda Hvezda Praga. Echipa bucureșteană a obținut victoria cu 6½—1½.

Iată rezultatele tehnice: **cat. 48 kg** — Ion Gibu p.t. (min. 2) Vladimir Koroskov, **cat. 52 kg** — Nicolae Gincă descalificat împreună cu Miroslav Zeman, **cat. 57 kg** — Nicolae Mareș b.p. Antonin Machu, **cat. 62 kg** — Ion Păun b.t. (min. 5) Jaroslav Marovșek, **cat. 68 kg** — Cornel Virtosu b.p. Pavel Ehrlich, **cat. 74 kg** — Adrian Popa b.t. (min. 3) Zdenek Hasek, iar Teodor Ignătescu b.p. Vaclav Vujka, **cat. 82 kg** — Ion Enache desc. Jan Ban, **cat. 90 kg** — Vasile Fodorpataki egal Jozef Müller, **cat. +100 kg** — Victor Dolipschi b.p. Petr Kment.

Clasate pe locul 2 la Bari,

BASCHETBALISTELE JUNIOARE S-AU CALIFICAT PENTRU C.E.

În ultima zi a turneului de calificare pentru campionatul european de baschet-junioare, reprezentativa României a învins, după o partidă viu disputată, echipa Israelului cu scorul de 59—53 (26—30), iar Iugoslavia a întrecut Italia cu 71—60 (27—30).

În urma rezultatelor înregistrate în cele trei zile de concurs, selecționata română s-a clasat pe locul 2 în grupă și s-a calificat pentru campionatul european care va avea loc între 11 și 19 august.

Clasamentul final al grupei de la Bari: 1. Iugoslavia 6 p, 2. ROMÂNIA 4 p (coșaveraj +5), 3. Israel 4 p (coșaveraj 0), 4. Italia 4 p. (—5). Primele trei s-au calificat pentru C.E., alături de U.R.S.S., Cehoslovacia și Bulgaria (calificate direct). Vor mai participa la „europene" cîte trei formații din grupele de la Rouen și Hagen.

În turneul de baschet de la Sofia

HAVANA – BUCUREȘTI 83-61

SOFIA, 24 (prin telefon de la corespondentul nostru). În sala Universiada din localitate au început marți întrecerile celei de a 13-a ediții, a turneului internațional de baschet masculin dotat cu „Marele premiu al orașului Sofia".

În primul meci, selecționata orașului București a întîlnit formația Havanei. După o repriză mai echilibrată, sportivii cubanezi au obținut o victorie categorică la scorul de 83—61 (41—35). Au înscris: R. Hererra 21, Chappe 4, Canizares 18, Calderon 8, Urjelles 15, T. Hererra 8, Rocca 5, Domeck 3, Ortiz 1 de la învingători, respectiv, Georgescu 1, Ruhring 6, Diaconescu 8, Tarău 9, Zdrenghea 11, Oczelak 15, Dumitru 3, Cernat 8 de la învinși. Au condus Siskov și Stoicev (Bulgaria).

Alte rezultate: Sofia (B) — Varșovia 77—51 (34—33); Sofia (A) — Berlin 85—43 (42—27). Miercuri, echipa București întîlnește pe cea a orașului Berlin.

TOMA HRISTOV

În turneul de tenis de la Tel Aviv

ION SANTEI PE PRIMUL LOC

TEL AVIV, 24 (Agerpres) — Proba de simplu bărbați din cadrul turneului internațional de tenis de la Tel Aviv a fost cîștigată de jucătorul român **Ion Santei**, care l-a învins în finală cu 4—6, 7—5, 6—2, 5—7, 6—3 pe australianul **Paul Kronk**. În finala de simplu femei, **Paulina Pessachov** (Israel) a întrecut-o cu 7—6, 6—3 pe **Cora Creiat-Schediwy** (R. F. Germania).

REMIZE ÎN TURNEUL DE ȘAH DE LA PORTOROZ

BELGRAD, 24 (Agerpres). — Turneul internațional de șah de la Portoroz (Iugoslavia) a continuat cu runda a 13-a în care partida dintre fruntașii clasamentului, Lajos Portisch și Zvetozar Gligorici, s-a încheiat remiză. Egalitatea a fost consemnată și în partidele: Csom — Parma; Ivkov — Radulov; Minici — Ciocâltea; Matanovici — Smejkal. Suetin l-a învins pe Puc, iar Razuvaev a cîștigat la Osterman. În clasament conduce Portisch (Ungaria) cu 11 puncte, urmat de Gligorici (Iugoslavia) și Csom (Ungaria) — 9½ p, Victor Ciocâltea ocupă locul 15, cu 4½ p.

Garcia Ramon *(Real) în fine învins! Este primul gol marcat de Ajax în meciul tur (autor* Hulshoff — *al doilea din stînga). La fază mai asistă* Tourino, Benito *(nr. 3) și* Rep *(în tricoul alb).*
Telefoto: A.P.— AGERPRES

- Un meci jubiliar...
- Ștefan Covaci: „Nu uitați că deocamdată rezultatul ne este favorabil!"
- Keizer, McFarland și Clarke — opriți de către U.E.F.A. să joace
- „Il vecchio" Altafini și „infernul" promis de Derby County
- Revie se teme de... Zebeț
- Un meci al portarilor de clasă

AZI, RETURUL SEMIFINALELOR ÎN CUPELE EUROPENE INTERCLUBURI

Echilibrul scorurilor înregistrate în prima manșă a semifinalelor cupelor continentale face aproape imposibilă, și în orice caz foarte riscantă, vreo încercare de pronostic. Cine ar avea, de exemplu, curajul să aprecieze ce se va întîmpla la Madrid, unde *Real* va face tot ce-i stă în putință, plecînd de la un scor defavorabil minim, ca să-i elimine pe deținătorii Cupei campionilor? Madrilenii ar urma să se califice pentru a 7 oară în finala competiției. Meciul cu *Ajax* este al 50-lea din C.C.E. pe care Real îl susține pe celebrul stadion „Santiago Bernabeu" (și, în total, al 103-lea jucat în prima competiție europeană)! Pînă acum, Real nu a cedat pe terenul său decît 3 meciuri nule și 3 înfrîngeri. În rest, 42 de victorii!

După meciul de la Amsterdam, *Ștefan Covaci* a declarat că *„Rezultatul este înșelător. Bayern München a fost mai bună decît Real, dar nu l-a avut pe Garcia-Ramon!"* Într-adevăr, tînărul portar spaniol a fost din nou excelent, după ce la Odesa, în meciul cu Dinamo Kiev, făcuse adevărate miracole pentru menținerea scorului alb... Antrenorul lui Real Madrid, *Miguel Munoz*, a spus după meci că *„Ajax este o echipă formidabilă; norocul nostru este că am reușit, poate, cel mai bun meci al sezonului!"* Declarație plină de modestie, dar care în mod sigur nu poate avea vreun efect liniștitor asupra elevilor lui Ștefan Covaci. Aceștia știu că la Madrid nu vor putea conta nici pe aportul lui *Keizer*, care a fost suspendat în urma primirii celui de-al doilea avertisment de la începutul competiției! În aceeași situație se mai găsesc și *McFarland* (Derby County) și *Alan Clarke* (Leeds).

Fără internaționalul McFarland, un apărător de mare clasă, sarcina echipei engleze este și mai grea. La Torino, este adevărat, a existat o perioadă cînd *Derby* a dominat autoritar jocul. Primul gol al lui *Juventus* a fost înscris împotriva cursului jocului! *Brian Clough*, managerul lui Derby, a promis pentru meciul retur *„o bătălie de infern, mai ales că, foarte probabil, și excelentul înaintaș Roger Davies* (descoperirea lui Clough) *va fi recuperat"*. Managerul englez ar trebui însă să țină seama și de ambițiile renăscute ale „bătrînului" *Altafini*. La aproape 35 de ani, *„il vecchio"*, cum îi spun toți coechipierii, speră să joace a doua finală a Cupei campionilor europeni. Prima a disputat-o acum... 10 ani, împotriva lui Benfica, pe stadionul Wembley, cînd a înscris golul victoriei echipei A. C. Milan!

În Cupa cupelor, favoritele (ambele cîștigătoare doar cu 1—0), în speță *A. C. Milan* și *Leeds United*, vor trebui să suporte presiunea unor echipe în a căror șanse nu credea nimeni la începutul competiției: *Sparta Praga* și *Hajduk Split*. Vom avea, în loc de așteptata finală Leeds — Milan, una Sparta — Hajduk? Destul de puțin probabil, dar posibil. Deși șansele gazdelor de astăzi nu sînt deloc de neglijat, nu trebuie să uităm că adversarele lor joacă cel puțin la fel de bine și în deplasare. Managerul englez *Don Revie* a declarat: *„Mă tem mai mult de... Branko Zebeț* (antrenorul echipei din Split), *decît de Hajduk!"* În 1967, în finala „Cupei orașelor tîrguri", Dinamo Zagreb a întrecut, sub conducerea lui Zebeț, pe Leeds (2—0 și 0—0).

În schimb, în cupa U.E.F.A., *Borussia Mönchengladbach* nu are prea multe emoții pentru calificarea în dubla finală (a treia competiție continentală are, drept finală, meciuri tur-retur, la fel ca în etapele precedente). Echipa fraților gemeni Van den Kerkhof, *F. C. Twente Enschede*, l-a și pierdut pe cel mai valoros dintre ei, René, eliminat în meciul tur. În meciul dintre echipele engleze *Tottenham* și *Liverpool*, extrem de echilibrat, un cuvînt foarte important îl vor avea de spus din nou cei doi portari. În primul meci, la Liverpool, irlandezul *Pat Jennings* a făcut adevărate minuni, după ce, cu numai 10 zile înainte, pe același teren, dar în partida de campionat, reușise să apere, printre altele, și... două penaltyuri! De această dată, însă, poate fi rîndul lui *Ray Clemence* (Liverpool), titular în echipa lui Ramsey.

Dumitru GRAUR

Iată programul de astăzi (între paranteze rezultatele înregistrate în tur) și arbitrii meciurilor.

CUPA CAMPIONILOR EUROPENI

Real Madrid — Ajax Amsterdam (1—2): V. Loraux (Belgia).
Derby County — Juventus Torino (1—3): F. Marques Lobo (Portugalia).

CUPA CUPELOR

Sparta Praga — A. C. Milan (0—1): P. Sanchez-Ibanez (Spania).
Hajduk Split — Leeds United (0—1): R. Heliès (Franța).

CUPA U.E.F.A.

F. C. Twente Enschede — Borussia Mönchengladbach (0—3): J. Carpenter (Irlanda).
Tottenham Hotspur — F. C. Liverpool (0—1): B. Losew (Suedia).

CELE 16 FINALISTE ALE TURNEULUI FINAL U.E.F.A. PENTRU JUNIORI

Odată cu ultimele meciuri (R.F.G. — Polonia 3—1, Portugalia — Belgia 1—0) s-au încheiat partidele din preliminariile turneului U.E.F.A. pentru juniori. Turneul final se va desfășura în Italia, între 30 mai și 9 iunie.

Iată componența celor patru grupe finale:

GR. A: ROMÂNIA, Italia, R.F. Germania, Norvegia.
GR. B: Irlanda, U.R.S.S., Bulgaria, Danemarca.
GR. C: Anglia, Islanda, Elveția, Belgia.
GR. D: Austria, R.D.G., Cehoslovacia, Scoția.

● În finala turneului internațional rezervat echipelor de juniori de la Cannes, s-au întîlnit selecționatele **Braziliei** și **Olandei**. Fotbaliștii brazilieni au terminat învingători cu scorul de 3—2.

FIȘIER

VLADIMIR PETROV (U.R.S.S.)

Numeroase „recorduri" au marcat ultima ediție a campionatelor mondiale la hochei, desfășurate sub cupola Palatului Sporturilor din Lujniki. Pentru întîia oară, din 1967, reprezentativa Uniunii Sovietice termină cu un procentaj maxim de puncte, cîștigînd toate cele zece întîlniri susținute. Pentru întîia oară, în lista golgeterilor, primele șase locuri sînt ocupate exclusiv de hocheiști sovietici, avînd în frunte pe irezistibilul Vladimir Petrov, cu 13 goluri marcate și alte 14 pregătite prin pasa decisivă. Acesta „conduce" linia de atac a tradiționalei echipe a lumii, alcătuită după votul ziariștilor prezenți la Moscova: Iat-o: Holecek (Cehoslovacia) — Salming (Suedia), Gusev (U.R.S.S.) — Mihailov, Petrov, Harlamov (toți U.R.S.S.).

Vladimir Petrov, „tunarul" mondialelor, este echipier de bază al clubului T.S.K.A. Moscova. Înălțime: 1,79 m; greutate: 76 kg. Maestru emerit al sportului. S-a născut la 30.VI.1947 în orașul Krasnogorsk. Are 14 ani de activitate în hochei. A intrat în echipa reprezentativă în 1969, cucerind acum pentru a patra oară medalia de campion al lumii. De trei ori (1968, 1970, 1971) a primit laurii de campion unional, cu echipa clubului moscovit.

Viteza deosebită în deplasarea pe gheață, un simț al porții care nu greșește și șuturi necruțătoare sînt caracteristicile acestui campion mondial al tuturor atacanților din hochei.

ANDRES BELLBRING (Suedia)

Doi oameni au reușit în istoria înotului să depășească granița celor 4 minute în clasica probă de 400 m liber desfășurată într-un bazin de 25 m. Primul dintre aceștia a fost vest-germanul Hans Fassnacht, cu 3:59,7 în 1969. De atunci, nici un alt înotător din lume nu a reușit o performanță asemănătoare pînă la sfîrșitul lunii martie a acestui an, cînd suedezul **Andres Bellbring** a fost cronometrat, la Vaxjoe, în cadrul campionatelor naționale în bazin scurt, în 3:59,6.

Nou deținător al celei mai bune performanțe mondiale pe această distanță s-a impus destul de tîrziu în grupul performerilor. Remarcăm prezența sa în ștafeta de 4x200 m liber a Suediei, clasată pe locul IV la campionatele europene de la Barcelona (1970) și rezultate în jurul a 17 minute la 1 500 m liber. Întrevăzînd calitățile sale de craulist, federația de specialitate din țara sa i-a asigurat posibilități de pregătire în următorii ani la Los Angeles, în grupa celebrului antrenor George Haynes. Învins în „maratonul" celor 15 sute la Bremen (1972) de către reprezentantul nostru Eugen Almer, suedezul a progresat simțitor în timpul verii, ajungînd la performanțe remarcabile: 4:05,8 pe 400 m și 16:29,8 pe 1500 m, ambele în bazin de 50 m. La J.O. de la München, neșansa de a concura în serii cu adversari mai slabi l-a făcut să rateze de puțin calificările (a ocupat de fiecare dată locul X) în cele două finale.

Nemulțumit de evoluțiile sale, Bellbring a reluat pregătirile în iarnă cu o și mai mare ambiție, ajungînd primul performer al tuturor timpurilor pe distanța de 400 m, recentul său rezultat recomandîndu-l printre favoriții probei la C.M. de la Belgrad.

TELEX

Lotul atleților din R.P. Chineză, aflat în turneu în Tunisia, a evoluat în două concursuri demonstrative, care au avut loc în orașele Sfax și Tunis. O impresie deosebită a lăsat săritorul în înălțime Ni Chi-cin, care a obținut rezultatul de 2,20 m.

Concursul de gimnastică artistică, desfășurat la Riga, cu participarea reprezentatelor a șase țări, a revenit la egalitate de puncte (28,65) sportivelor Galina Șafrova (U.R.S.S.) și Neșka Robeva (Bulgaria).

În concursul internațional de înot (bazin de 50 m), de la Crystal Palace din Londra, americanul K. Knox a terminat învingător în proba de 100 m liber cu timpul de 51,7 (a treia performanță mondială a tuturor timpurilor). Alte rezultate: feminin: 800 m liber — Gould (Australia) 9:01,8; 200 m liber — Greenwood (S.U.A.) 2:06,4; 200 m spate — Belote (S.U.A.) 2:21,9; 200 m bras — Whitfield (Australia) 2:42,7; masculin: 100 m spate — Naber (S.U.A.) 59,2; 100 m bras — Wilkie (Anglia) 1:06,3.

Concursul de înot de la Stockholm (bazin de 50 m) a reunit sportivi și sportive din Anglia, R.F. Germania, Franța, Italia, Olanda, Suedia. Iată cîteva rezultate: masculin: 400 m liber — Lacot (Franța) 4:13,6; 200 m mixt — Gliberti (Italia) 2:19,3; 200 m bras — Wackert (R.F.G.) 2:28,1; feminin: 100 m liber — Bunshoten (Olanda) 1:00,2; 100 m spate — Grieser (R.F.G.) 1:07,8; 200 m bras — Sierk (R.F.G.) 2:46,8.

Turneul internațional de tenis de la Charlotte (Carolina de Nord) s-a încheiat cu victoria lui Ken Rosewall care l-a învins în finală cu 6—3, 7—6 pe Arthur Ashe. Acesta este cel de-al treilea succes consecutiv obținut de „veteranul" australian (38 de ani) în cadrul concursurilor rezervate tenismenilor din grupa W.C.T. În finala probei de dublu: Okker (Olanda), Riessen (S.U.A.) — Gorman, van Dillen (S.U.A.) 7—6, 3—6, 6—3.

Ultimul turneu de tenis din cadrul circuitului feminin al S.U.A., s-a încheiat la St. Petersburg (Florida) cu victoria jucătoarei americane Chris Evert, învingătoare cu 6—2, 0—6, 6—4 în finala susținută cu campioana australiană Evonne Goolagong. Este pentru a treia oară în acest sezon cînd cele două tenismene s-au întîlnit într-o finală și de fiecare dată victoria a revenit jucătoarei americane. Chris Evert cucerește primul loc în clasamentul Circuitului american.

În urma victoriei obținute în cursa Liège — Bastogne — Liège, ciclistul belgian Eddy Merckx și-a consolidat poziția de lider în clasamentul trofeului „Super prestige-Pernod". Merckx totalizează în prezent 195 de puncte și este urmat de Godefroot — 84 p, Poulidor — 80 p, Roger de Vlaeminck — 70 p și Verbeeck — 68 p.

Sezonul atletic în aer liber în U.R.S.S., a fost deschis cu un concurs desfășurat pe stadionul din orașul Ialta. Un rezultat bun a obținut Vladimir Ciumak, învingător la aruncarea ciocanului cu performanța de 70,18 m. Proba de săritură în înălțime a fost cîștigată de Vladimir Juravlev cu 2,15 m.

Disputată la Bletchley (Anglia), întîlnirea internațională de tenis de masă dintre selecționatele mixte ale Japoniei și Angliei s-a încheiat cu scorul de 5—3 în favoarea sportivilor niponi. Iată cîteva dintre rezultatele înregistrate: simplu masculin: Masahiko Oya — Nicky Jarvis 6—21, 21—13, 21—8; Masayuki Kuse — Dean Douglas 21—17, 18—21, 21—15; Dennis Neale — Tokio Tasaka 21—19, 22—20; simplu femei: Tomie Edano — Susan Howard 21—19, 21—14; Jill Hammersley — S. Yokata 21—13, 21—11.

BASCHETBALIȘTII SOVIETICI VOR EVOLUA ÎN S.U.A.

NEW YORK, 24 (Agerpres). — Selecționata cluburilor de baschet din U.R.S.S. va întreprinde, începînd de la 29 aprilie, un turneu în S.U.A. Primul meci, în care baschetbaliștii sovietici vor întîlni echipa S.U.A., va avea loc la Los Angeles, iar următoarele la San Diego, Albuquerque, Indianapolis, New York și Baltimore.

Antrenorul Serghei Bașkin a anunțat o formație din care fac parte A. Belov, I. Dvornii, A. Bolosev, M. Korkia, I. Edeșko, A. Zarmuhamedov — toți componenți ai echipei U.R.S.S., campioană olimpică.

Mașina Datsun 240 Z, condusă de Shekhar Mehta *și* Lofty Drews, *coboară serpentinele muntelui Kenya, pentru a sosi învingătoare la Nairobi, în recent încheiata ediție a „Raliului Safari".* Telefoto: AP — Agerpres

NOVELLA CALLIGARIS – ȘASE VICTORII ÎN „CUPA ȚĂRILOR LATINE" LA ÎNOT

RIO DE JANEIRO, 24 (Agerpres). — Prima ediție a „Cupei țărilor latine" la înot s-a încheiat la Rio de Janeiro cu succesul echipei braziliei, situată pe primul loc în clasamentul general cu 133 puncte. Au urmat-o selecționatele Franței — 121, Italiei — 118 p, Spaniei — 88 p și Mexicului — 82 p.

Performera competiției a fost campioana italiană Novella Calligaris, care a terminat învingătoare în șase probe. În ultima zi de concurs, Novella Calligaris a cîștigat cursele de 400 m liber — 4:37,25 și 400 m mixt — 5:14,63. Proba masculină de 100 m fluture a revenit braziliianului Sergio Waismann, cronometrat în 58,25.

Alte rezultate: 200 m spate (m) — Massimo Nistri (Italia) 2:11,61; 200 m bras (m) — Felipe Munoz (Mexic) 2:30,36.

Conferința delegaților țărilor participante a hotărît ca această competiție să se desfășoare anual, alternativ, în Europa și, respectiv, într-o țară din America Latină. S-a stabilit, în principiu, ca întrecerile celei de-a doua ediții să fie găzduite de Franța.

VOLEIUL BRAZILIAN ÎN CĂUTAREA UNUI DRUM PROPRIU

Interviu cu Romani Valderbi, antrenorul echipei naționale a Braziliei

Recent, ne-a vizitat echipa masculină de volei Paulistan, campioana statului Sao Paulo, însoțită de antrenorul Romani Valderbi, conducător tehnic și al reprezentativei naționale a Braziliei. Cu acest prilej, am solicitat antrenorului brazilian un scurt interviu.

— Ce loc ocupă, în prezent, voleiul în țara lui Pele și care sînt perspectivele sale?

— Între disciplinele sportive care se practică în Brazilia, voleiul ocupă un loc important în preferințele concetățenilor mei, desigur, însă, după fotbal. În perioada actuală, stimulat și de participarea la Olimpiada de la München, voleiul urmează o linie ascendentă și sperăm ca, în scurt timp, valoarea performanțelor noastre să crească simțitor. De altfel, și actualul turneu întreprins de formația Paulistan în Europa are drept scop acumularea unei cît mai bogate experiențe. Totodată, includerea acestui sport în programul Jocurilor Panamericane sporește interesul publicului, voleiul lărgindu-și, astfel, aria de cuprindere.

— Ați amintit de Jocurile Olimpice. Ce a însemnat pentru voleiul brazilian participarea echipei naționale la această competiție, alături de elita voleiului mondial?

— Prezența echipei reprezentative la München a fost extrem de utilă pentru voleiul brazilian, deoarece am susținut întîlniri cu teamuri recunoscute pe plan internațional. În acest fel, spre exemplu, jucătorii brazilieni au putut învăța de la voleibaliștii formațiilor adverse noi procedee tehnico-tactice, în timp ce noi, antrenorii, am avut prilejul să realizăm un contact mai profund cu problemele fundamentale ale voleiului, fie prin observații directe, fie prin discuții cu conducătorii tehnici ai celorlalte echipe.

— Reprezentativa Braziliei a jucat la München în grupă cu echipa României, cîștigînd, de altfel, partida directă dintre ele. Acum, conducînd formația Paulistan, ați urmărit și alte team-uri românești. Cum apreciați, deci, voleiul masculin românesc?

— Trebuie să afirm, de la bun început, că voleiul dumneavoastră are un nivel ridicat. Cîteva observații: în ceea ce privește atacul, acesta reprezintă o armă de temut, însă apărarea este lentă, ceea ce grevează, firește, asupra evoluției de ansamblu a întregului sextet. Aceasta, cred eu, este și cauza unor eșecuri înregistrate atît la Olimpiadă, cît și în alte confruntări.

— Care manieră de joc credeți că se va impune: cea europeană, bazată pe atacuri în forță, dar ceva mai rigidă, sau cea asiatică, promovînd un volei rapid, cu combinații derutante?

— După opinia mea, o combinație între cele două stiluri, ținînd însă seama de specificul voleiului din țara respectivă, de tradițiile sale, ar fi drumul ideal pentru acest sport. Îmbinarea manierei de joc specifică echipelor U.R.S.S. sau R. D. Germane cu cea a formațiilor japoneze ar da randament maxim. În ceea ce ne privește, noi nu dispunem încă de calitățile necesare abordării unui stil sau a altuia, fapt care ne determină să realizăm cît mai multe întîlniri, în așa fel încît în cele din urmă să ne găsim propriul nostru făgaș. Și sperăm ca ziua aceasta să nu fie prea departe...

Emanuel FANTĂNEANU

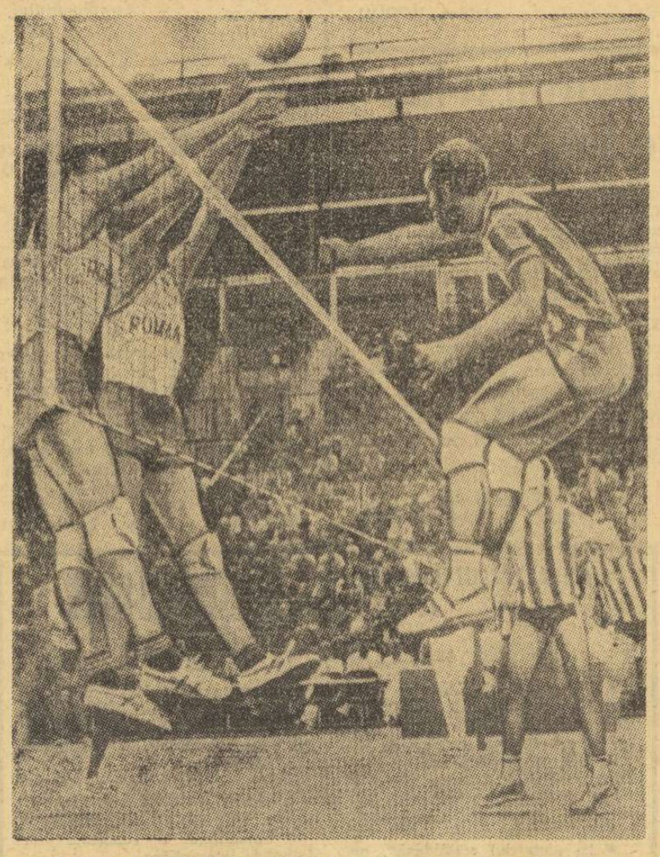

La München, brazilienii (în dreapta) au atacat curajos în meciul cu echipa României

CORESPONDENȚĂ SPECIALĂ PENTRU „SPORTUL"

ATAC SAU CONTRAATAC?

A ataca sau a contraataca? — aceasta pare că fie întrebarea noului sezon fotbalistic. Este atacul, într-adevăr, cea mai bună formă de apărare, așa cum ne-au arătat în ultima vreme reprezentativa R. F. Germania și Ajax, mergînd pe urmele celebrei echipe a Braziliei?

La asemenea întrebări nu e ușor de răspuns.

Totuși, se pare că Ajax, „noul val", a întrecut pe Inter, campionul indiscutabil al „catenaccio"-ului, nu numai în finala C.C.E. de anul trecut, dar și în perfecțiune și îndeminare. Inter, după 5 ani de dezvoltare a fotbalului defensiv, a ieșit umilită din cursă. Presupunerea de mai sus a fost confirmată la Bruxelles, unde reprezentativa sovietică, retrasă în defensivă, s-a văzut copleșită de echipa lui Schön, întregul sezon următor aducînd multe elemente de susținere.

După cum el însuși mărturisea, celebrul Chapman a avut o filozofie deloc complicată. **„Intrăm pe teren cu un punct asigurat; dacă echipa noastră nu înscrie nici un gol meciul se termină 0—0, cu alte cuvinte, ne alegem cu un punct"** — îi plăcea lui Chapman să declare, și chiar dacă lucrurile n-au stat tocmai așa, managerul lui Arsenal n-a fost departe de adevăr.

Evident, Arsenal a dezvoltat, în acest context, tactica unor desprinderi fulgerătoare spre poarta adversă, transformînd cu timpul această tendință într-o artă subtilă și rafinată. Fotbalul de contraatac va atinge culmile prin echipa Internazionale, „opera" lui Helenio Herrera, 30 de ani mai tîrziu, dar istoria îi consemnează începuturile pe Highbury, cu Arsenal, între cele două războaie.

Mi se pare inutil să spun că, de-a lungul acestor trei decenii, contraatacul a fost considerabil îmbunătățit și adesea mecanizat. Îmi vine parcă să cred că faimoasele echipe ale lui Arsenal dinaintea războiului, care demonstrau adesea o cinică lipsă de inițiativă, ar fi părut teribil de romantice, în apărare, mai ales în comparație cu echipele „catenaccio" de astăzi.

Reprezentativa Ungariei din anii de după 1950 a reprezentat un pas înainte pe drumul dezvoltării ideilor lui Chapman.

Succesul Braziliei în World Cup 1970 a reflectat, într-un anumit sens, jocul Ungariei din 1953: ea a cîștigat în ciuda unei apărări plăpînde, cu mult inferioară acelei a Ungariei, care cel puțin se servea de un portar de clasă, pe nume Grosics. Fotbalul „total" al lui Ajax sau al echipei vest-germane a mers mai departe; deși s-au dedicat atacului, jucătorii formațiilor de mai sus n-au neglijat niciodată apărarea.

Iată însă că rezultatele sezonului în curs au creat o mare confuzie. Echipa Țării Galilor este implicată în două dintre ele. Pe Wembley, jucînd un meci de apărare, aridă și masivă, galezii au terminat la egalitate, 1—1, cu Anglia, și toți cei prezenți se întrebau dacă s-ar fi putut imagina o apărare mai deasă, mai aglomerată. Cîteva luni mai tîrziu, la Cardiff, aceiași jucători au întrecut cu 2—0, în preliminariile C.M. garnitura Poloniei. Oaspeții au alinia pe gazon doi atacanți și nouă apărători, dar n-au putut să-și închidă drumurile spre poartă așa cum au făcut-o galezii. Între aceste două rezultate, tînăra echipă, reconstruită, a Argentinei a venit la München și, jucînd un fotbal de pronunțat contraatac, i-a depășit de o manieră indiscutabilă pe Netzer și Müller, mai ușor decît vorbește scorul de 3—2.

În aceeași idee, în sferturile de finală ale C.C.E., Juventus — 90 de minute de atac steril contra lui Ujpest la Torino — a marcat două goluri superbe la Budapesta, obținînd calificarea, după ce fusese de două ori condusă, izbutind o performanță superioară numai prin contraatac. De fapt, o echipă de contraatac are oricînd posibilitatea să găsească loc de acțiune, poate folosi elementul surpriză, exploata chiar energia adversarului, pentru a-l învinge, ca în judo. În aceleași sferturi de finală, Bayern München, o echipă cunoscută de toată lumea, a coborît la Amsterdam obsedată de gîndul apărării cu orice preț. Beckenbauer și ceilalți au fost puși pe fugă: 4—0 pentru Ajax!

Se pare că fotbalul de atac poate exista. Cu o singură condiție să ai atacanți.

BRIAN GLANVILLE
Londra, aprilie.

fotbal meridiane

Redacția și administrația: București, str. Vasile Conta nr. 16; telefoane: centrala 11.10.05, secția corespondenți 11.51.09, interurban 12 și 286; telex: sportrom buc. 180. Tiparul I. P. „Informația", București 40 368

Biblioteca municipală
Tîrgu-Mureș

PROLETARI DIN TOATE ȚĂRILE, UNIȚI-VĂ!

Sportul

ZIAR AL CONSILIULUI NATIONAL PENTRU EDUCAȚIE FIZICĂ ȘI SPORT

ANUL XXIX — Nr. 7395 | 4 PAGINI 30 BANI | Joi 26 aprilie 1973

Pe o mare arteră a Capitalei, start al probei băieților în crosul „Să întîmpinăm 1 Mai", desfășurat marți, cu participarea a peste 4 000 de tineri și tinere din sectorul 6.

Foto: Theo MACARSCHI

PLENARE ALE CONSILIILOR JUDEȚENE PENTRU EDUCAȚIE FIZICĂ ȘI SPORT

În cadrul amplei acțiuni de analiză a activității sportive, generată de apariția Hotărîrii Plenarei C.C. al P.C.R. din februarie-martie 1973, ca și pentru găsirea căilor celor mai eficiente de rezolvare a sarcinilor noi și complexe care reies din acest important document de partid, ieri — la Brașov, Buzău și Galați — s-au desfășurat plenarele consiliilor județene pentru educație fizică și sport.

Plenarele au adoptat planuri de măsuri și au ales noile Birouri executive ale C.J.E.F.S. În telegramele adresate C.C. al P.C.R., tovarășului NICOLAE CEAUȘESCU, a fost exprimat angajamentul ferm de a se depune eforturi neobosite pentru înfăptuirea tuturor obiectivelor puse în fața mișcării sportive de către partid.

În rîndurile de mai jos, scurte relatări de la adunările de miercuri.

BRAȘOV

În sala de ședințe a Comitetului județean de partid au luat loc membrii C.J.E.F.S. și numeroși invitați, printre care s-au aflat directori de școli și ai unor mari unități economice din județ, profesori de educație fizică, președinți de cluburi și asociații sportive, cadre tehnice, sportivi fruntași, reprezentanți ai unor organizații de masă și instituții cu atribuții în domeniul sportului.

La lucrările plenarei au participat tovarășul **Constantin Drăgan**, membru al Comitetului Executiv al C.C. al P.C.R. prim-secretar al Comitetului județean de partid, și alți membri ai Biroului Comitetului județean de partid.

Pe marginea materialelor supuse discuției, numeroșii vorbitori și-au exprimat deplina adeziune la Hotărîrea Plenarei C.C. al P.C.R., arătînd că **văd în acest important document al partidului un ghid sigur și o călăuză permanentă pentru întreaga activitate viitoare a mișcării noastre de educație fizică și sport.**

În alocuțiunea sa, tovarășul **Miron Olteanu**, secretar al C.N.E.F.S., s-a referit la **marile posibilități de care dispune județul Brașov pentru ridicarea pe o treaptă superioară atît a**

(Continuare în pag. a 2-a)

BUZĂU

La lucrările plenarei au participat reprezentanți ai Biroului Comitetului județean de partid, ai Consiliului popular județean, ai organizațiilor obștești și ai instituțiilor cu atribuții în activitatea de educație fizică și sport, ai învățămîntului, antrenori și instructori, sportivi fruntași.

Scoțind în evidență o serie de rezultate bune pe care mișcarea sportivă buzoiană le-a obținut în 1972, participanții la discuții n-au ocolit, în analiza lor, neajunsurile existente, angajîndu-se să depună toate eforturile pentru grabnica lor remediere.

În încheierea dezbaterilor, tovarășul **Tudor Postelnicu**, secretar al Comitetului județean de partid, a apreciat că numeroasele idei exprimate în cadrul plenarei, criticile formulate, propunerile interesante care au fost făcute, **vor ajuta noul organ ales să desfășoare o muncă mult mai eficientă și mai cuprinzătoare, în așa fel încît prevederile Hotărîrii de partid în privința dezvoltării continue a educației fizice și sportului să fie transpuse neîntîrziat în viață.**

Vorbitorul a subliniat necesitatea

(Continuare în pag. a 2-a)

GALAȚI

La plenara desfășurată în aula Institutului politehnic s-au aflat, alături de membrii C.J.E.F.S., persoane cu munci de răspundere din organele locale de partid și de stat, reprezentanți ai organizațiilor județene de sindicat, U.T.C. și pionieri, ai inspectoratului școlar, numeroși alți invitați.

Dezbaterile prilejuite de darea de seamă și planul de măsuri, prezentate adunării, au scos în evidență experiența pozitivă dobîndită în dezvoltarea activității sportive de masă și de performanță, în întărirea bazei materiale, în îmbunătățirea muncii politico-ideologice și cultural educative în rîndurile tineretului, dar s-au referit, totodată, într-un pronunțat spirit critic și autocritic, la o serie de lipsuri care au frînat mersul înainte al activității sportive, au diminuat sfera de cuprindere a cetățenilor în practicarea sistematică a exercițiilor fizice, nivelul performanțelor obți-

(Continuare în pag. a 2-a)

ÎN ÎNTÎMPINAREA TRADIȚIONALEI SĂRBĂTORI A MUNCII

NUMEROASE ACȚIUNI SPORTIVE ȘI CULTURAL-EDUCATIVE PENTRU TINERET

Zilele premergătoare sărbătoririi lui 1 Mai sînt marcate, pe lîngă importantele succese obținute în întrecerea socialistă, pentru îndeplinirea înainte de termen a Cincinalului, de numeroase acțiuni de masă cu caracter cultural-educativ și sportiv dedicate tineretului.

★

Urmărind traducerea în viață a indicațiilor Hotărîrii Plenarei C.C. al P.C.R., comisia de educație și propagandă a C.J.E.F.S. Cluj a organizat **un simpozion pe teme de etică**, manifestare desfășurată marți seara, la Casa de cultură a studenților, în cadrul acțiunilor dedicate zilei de 1 Mai.

Au participat sportivi din cluburile și asociațiile clujene, studenți, elevi ai Școlii sportive și ai Liceului cu program de educație fizică, profesori, antrenori s.a.

Abordînd prima temă înscrisă în program: „POLITICA EXTERNĂ A P.C.R. ȘI A STATULUI ROMÂN", conf. univ. dr. **Marțian Niciu** a expus în fața tineretului și activului prezent principiile care stau la baza politicii externe a partidului și statului nostru și a remarcat, încă o dată, **imensul prestigiu de care se bucură România socialistă pe plan internațional.** Vorbitorul a subliniat, totodată, **marea responsabilitate ce revine, în acest context, ambasadorilor sportului românesc peste hotare, mesageri care trebuie să ducă pe meridianele lumii atît expresia talentului lor, cît și chipul moral de înaltă noblețe al tineretului nostru.**

Abordînd cea de a doua temă, „DESPRE ETICĂ, ECHITATE SOCIALISTĂ ȘI SPORT", conf. univ. dr. **Andrei Roth** a insistat în mod deosebit asupra **valorilor etice ale acelei activități sociale care îi pune pe competitori în fața unor condiții egale de întrecere, lăsînd să se detașeze pe cei care dovedesc mai multă pricepere și se pregătesc cu o mai mare sîrguință.**

Simpozionul s-a bucurat de un deosebit succes.

★

Numeroase localități din județul Teleorman au găzduit interesante întreceri sportive de masă organizate în cinstea zilei de 1 Mai.

Selecționata de tir a orașului Alexandria, de pildă, s-a întrecut cu selecționata municipiului Giurgiu, paralel cu această confruntare desfășurîndu-se și un concurs destinat începătorilor.

Automobiliștii fruntași **E. Ionescu-Cristea, Șt. Lință, I. Motoc** și **V. Vanghele** au evoluat la Tr. Măgurele, în cadrul unei demonstrații care a polarizat atenția iubitorilor acestui sport. Tot aici, **„Ștafeta crosurilor de primăvară"** a angrenat un mare număr de tineri din localitate.

La Zimnicea, **„Duminica sportivă"**, în organizarea Școlii generale nr. 2, a programat dispute la handbal, atletism și fotbal, concomitent avînd loc și o ștafetă aplicativă. Tetratlonul (aruncarea mingii de oină, lungime, înălțime și 60 m plat), desfășurat la **Roșiori de Vede**, a fost cîștigat de echipa Școlii generale din Călmățuiul de Sus urmată, în ordine, de Șc. gen. Cringeni și Șc. gen. Măldăeni. Comunele **Orbeasca, Scrioaștea, Conțești** și **Islaz** au avut în programul duminical, în afara întîlnirilor de fotbal din campionatul județean sătesc, probe atletice și concursuri populare de ciclism, activități care au atras pe terenurile de sport un mare număr de cetățeni de toate vîrstele.

ÎNVINGÎND PE A.S.A. Tg. MUREȘ CU 1-0 (0-0)

UNIVERSITATEA CRAIOVA A TRECUT ÎN FRUNTEA CLASAMENTULUI DIVIZIEI A DE FOTBAL

CRAIOVA, 25 (prin telefon).

A fost un meci dîrz și energic. Jucătorii, marcați de mîză, au avut oarecare rigiditate și inhibiție care au frînt cursivitatea fazelor, alungînd spectacolul pur din terenul de joc. Mureșenii au aplicat marcaj strict la omul de gol (Oblemenco) și la constructorul de joc (Strîmbeanu) din formația gazdă. Unchiaș a jucat liber, Varodi a făcut un joc de acoperire în fața fundașilor și iată cum Universitatea, stînjenită, a demonstrat că se descurcă mai bine pe spații largi, în meciurile din deplasare. Desigur că, dominarea studenților a fost clară, pe alocuri impresionantă dacă ne referim la perioada de timp dintre minutele 35 și 45, cînd între dorința gazdelor de a fi lideri și

Ion CUPEN

(Continuare în pag. a 3-a)

CLASAMENTUL DUPĂ MECIUL RESTANT DE LA CRAIOVA

1.	Univ. Craiova	21	10	7	4	34-26	27
2.	Dinamo	21	11	4	6	33-23	26
3.	Steaua	21	9	7	5	30-17	25
4.	C.F.R. Cluj	21	8	9	4	22-16	25
5.	F.C. Argeș	21	10	4	7	31-19	24
6.	Jiul	21	9	4	8	29-27	22
7.	S.C. Bacău	21	8	6	7	33-27	22
8.	St. roșu	21	7	6	8	28-16	20
9.	F.C. Petrolul	21	7	6	8	16-22	20
10.	Rapid	21	5	9	7	21-20	19
11.	C.S.M. Reșița	21	5	9	7	22-28	19
12.	„U" Cluj	21	7	5	9	19-31	19
13.	F.C. Constanța	21	6	6	9	20-26	18
14.	U.T.A.	21	5	8	8	21-28	18
15.	A.S.A.	21	8	1	12	26-33	17
16.	Sp. stud.	21	3	9	9	21-37	15

ASTĂZI, ÎN SALA FLOREASCA, UN SPECTACOL DE MARE ATRACȚIE LA TENIS DE MASĂ:

ÎNTÎLNIRILE DINTRE ECHIPELE ROMÂNIEI ȘI R. P. CHINEZE

Sub cupola sălii Floreasca publicul bucureștean care, nu ne îndoim, va umple pînă la refuz tribunele, va asista azi, la un veritabil recital oferit de cei mai buni jucători de tenis de masă din România și R.P. Chineză.

După evoluțiile viu aplaudate de la Rm. Vîlcea și Hunedoara, reputații sportivi chinezi vor demonstra măiestria lor și în fața spectatorilor din Capitală. Oaspeții vor prezenta un lot cuprinzînd pe proaspeții campioni ai lumii, **Hu Yu-lan** și **Si En-tin**, alături de colegii lor, „palete", de asemenea, de renume. Ne gîndim la jucătoarele **Ciu Pao-cin** (finalistă la proba de dublu fete de la campionatele mondiale de la Sarajevo), **Ian Ciun**, sau la jucătorii **Yu Yi-tze, Hu Supin** și **Su Kuo-si.**

În această companie selectă vom înscrie și numele reprezentanților țării noastre în frunte cu remarcabila sportivă care este maestra emerită a sportului și multipla campioană a României, **Maria Alexandru.** Cea care a reușit performanța aproape unică de a redobîndi titlul suprem la dublu fete, după 12 ani, va avea, azi, ca parteneri pe **Eleonora Vlaicov, Teodor Gheorghe, Șerban Doboși** și **Dorin Giurgiucă.** Iată așadar, toate motivele pentru ca să așteptăm cu un interes firesc întrecerile prietenești dintre sportivii celor două țări. În acest sens, antrenoarea federală **Ella Constantinescu** a ținut să sublinieze: **„Relațiile prietenești și schimbul de experiență dintre jucătorii români și cei chinezi au o tradiție de ani de zile. Fiecare întîlnire ne-a folosit, noi învățînd multe lucruri de la școala de tenis de masă din R.P. Chineză. Ne face o deosebită plăcere reîntîlnirea cu prietenii noștri, sportivii chinezi. Sîntem nerăbdători să-i revedem, acum, ca și cu alte ocazii".**

Programul de azi se deschide la ora 17,30, cînd, pe două mese, se vor desfășura întîlnirile dintre echipele feminine și masculine ale României și R.P. Chineze.

Spectatorii din sala Floreasca vor avea, astăzi, din nou prilejul să admire măiestria Mariei Alexandru, la prima ei apariție în fața publicului bucureștean după cucerirea titlului de campioană mondială la dublu fete.

Foto: Bora VOJNOVICI — Novi Sad

TESTE PENTRU FORMAREA ECHIPEI ROMÂNE DE „CUPA DAVIS"

Din sîmbăta aceasta, tenismenii lotului național de seniori susțin un important test de verificare, înaintea formării definitive a echipei României pentru „Cupa Davis". Participă: **Viorel Marcu, Ion Santei, Dumitru Hărădău, Toma Ovici, Sever Mureșan, Traian Marcu** și **Viorel Sotiriu.** Întrecerile se vor desfășura pe terenurile din parcul sportiv Progresul, în zilele de 28, 29 și 30 aprilie, continuînd apoi la 2 și 3 mai.

O altă interesantă manifestare tenisistă va fi găzduită de capitala țării noastre, la sfîrșitul săptămînii viitoare. Se dispută dubla întîlnire de tineret (masculin și feminin) dintre reprezentativele României și Poloniei.

De ce n-a pătruns atletismul în Bacău pe poarta mare?

SÎMBĂTA ȘI DUMINICA — ACCESUL PE STADION INTERZIS!

„În vacanță, activitatea crește în intensitate, în frecvență. Tinerii noștri atleți vin la stadion în proporție de sută la sută, chiar dacă uneori programăm două antrenamente zilnice. În asemenea perioade, curiozitatea copiilor are timp de manifestare și avem chiar pe margine privitori din care, însă, nu știm cîți vor mai reveni atrași de pistă. Pentru că în restul anului, în lunile de școală, nu prea are cine să le dea ghes (profesori sau părinți) să apuce iar drumul stadionului, al atletismului..." — ne spunea săptămîna trecută la Bacău, prof. **Gheorghe Ardeleanu** de la Școala sportivă din acest oraș moldovenesc.

Și eleva de liceu **Greta Măgirescu** (cea care, în iarnă, în ziua campionatelor republicane de seniori în sală, s-a grăbit să termine o teză cu zece minute mai devreme pentru a putea prinde trenul ce a adus-o la București, doar cu două ore înainte de concurs...), una din mlădițele atletismului băcăuan, componentă a lotului reprezentativ de juniori, completa acest tablou local: **„În comparație cu acum doi-trei ani, atletismul a făcut ceva pași înainte în școli. Totuși, după cum văd printre colegii mei și din prezența la stadion a copiilor în timpul școlii, atletismul n-a pătruns pe poarta mare. Puțini copii știu ce-i aceea o alergare, o săritură, pentru că la ei la școală asemenea întreceri — în care joaca să se îmbine cu stimulentul victoriei — nu se organizează."**.

Nu cunoaștem prea bine toate capitolele istoriei atletismului pe aceste meleaguri, dar știm că forurile de resort din orașul natal al vicecampioanei olimpice și europene Valeria Bufanu se străduiesc să acrediteze această reprezentativă

Paul SLAVESCU

(Continuare în pag. a 3-a)

Pe marginea campionatului feminin de volei

ÎNTRECEREA NU ARE CONSISTENȚĂ DEȘI EXISTĂ ELEMENTE DOTATE PENTRU ACEST SPORT

Echipa feminină de volei Rapid a cîștigat din nou titlul de campioană. În imagine, componentele lotului: Eugenia Rebac, Martha Szekely, Florica Tudora, Iuliana Paul, Mariana Baga (sus), Ruxandra Vraniță, Petra Stoica, Cristina Bălțăreț, Constanța Bălășoiu (jos).

Foto: Doru PROHOZESCU — Bacău

Cu turneele finale, programate la **Bacău, Pitești, Constanța** și **Craiova**, campionatele naționale de volei au luat sfîrșit, titlurile fiind cîștigate, după cum se știe, de **RAPID**, la feminin, și **DINAMO**, la masculin, în timp ce **Ceahlăul P. Neamț, „U" București, Electra** și **Voința Arad** au părăsit scena primei divizii.

Bacăul și Constanța au fost gazdele ospitaliere ale ultimelor dispute din întrecerea fetelor. În sala Tineretului din vechiul oraș moldovean au fost prezente primele șase echipe ale eșalonului nostru fruntaș: **Rapid, Dinamo, Penicilina Iași, Medicina, Constructorul** și **I.E.F.S.** Ce au demonstrat ele? Puțin, foarte puțin, în comparație cu ceea ce se aștepta de la niște formații angajate direct în lupta pentru titlu. **Toți specialiștii prezenți la acest turneu și-au manifestat insatisfacția față de evoluția voleibalistelor.** Am remarcat, la vremea potrivită, jocul submediocru, numărul mare de greșeli comise atît în atac, cît și în apărare, cele mai multe ca urmare a lipsei de concentrare. Pentru că nu ne putem închipui că jucătoare care au acum o bogată experiență competițională pot rata serviciile, pot trimite mingea în fileu din poziții ideale de atac, că nu pot executa o preluare bună la servicii deloc dificile. E drept că, la ora turneului băcăuan, apele erau în foarte mare măsură limpezi, Rapid cu greu putînd pierde primul loc, iar pozițiile celorlalte fiind și ele destul de stabile. De asemenea, sala nu oferea condiții optime unei întreceri de asemenea anvergură, dimensiunile ei reduse împiedicînd pe voleibaliste în unele execuții (mingi care loveau tavanul, distanța dintre teren și tribunele laterale fiind foarte mică).

Firește, potențialul echipelor în cauză nu este, totuși, cel arătat la Bacău, ele avînd mult mai multe posibilități, demonstrate, de altfel, în numeroase alte ocazii. O succintă trecere în revistă a fiecărei formații este edificatoare în această privință, deoarece constatăm imediat că în componența lor intră jucătoare cu certe calități.

Sextetul antrenat de **Davila Plocon** a cucerit, din nou, titlul, dominîndu-și adversarele pe parcursul celor 22 de etape săptămînale și în cele cinci jocuri ale turneului final, **RAPID** pierzînd un singur meci, cel cu Penicilina, la Iași, în etapa a VIII-a. Deși, la Bacău, nu s-a ridicat la nivelul dorit, Rapid a arătat că dispune, totuși, de o echipă disciplinată tactic, omogenă — giuleștencele au avut în teren, cu rare excepții, aceleași jucătoare: **Eugenia Rebac, Mariana Baga, Martha Szekely, Constanța Bălășoiu, Florica Tudora, Cristina Bălțăreț,** cărora li s-au mai adăugat **Ruxandra Vraniță, Petra Stoica** și **Iuliana Paul,** toate jucătoare cu un bagaj suficient de cunoștințe tehnice, dar pe care nu-l pun cu consecvență în valoare, cu atît mai mult cu cît echipa are o coordonatoare lucidă **(Eugenia Rebac)** și cîteva trăgătoare de forță **(Mariana Baga, Martha Szekely, Florica Tudora).** Formația **Constructorul** are multe elemente tinere și talentate — **Victoria Caranda, Paula Cazangiu, Carmen**

Emanuel FANTANEANU

(Continuare în pag. a 2-a)

Raid-anchetă de sezon la Cluj

BAZELE SPORTIVE ÎN AER LIBER

Pentru că parcul studențesc de pe malul Someșului rămîne principala carte de vizită a Clujului sportiv, am ținut ca primul popas întreprins la bazele sportive aflate în aer liber, să-l facem aici, mai ales că „Babeșul" constituie cea mai cuprinzătoare arenă sportivă din Cluj pe care tineretul studios își desfășoară activitatea sportivă de masă, didactică și de performanță.

Vizita a fost o plăcere. Alei proaspăt măturate, peluze și ronduri reîmprospătate cu gazon și flori de sezon, garduri vii fasonate la linie, te primesc încă de la intrare și te conduc către toate lateralele parcului unde sînt distribuite terenurile. Spații de lucru peste care mîna gospodarului (administratorul parcului: V. Biriș) a poposit cu grijă și pricepere, fie drenîndu-le zgura, fie curățîndu-le gazonul, fie îndreptîndu-le bordurile și gardurile împrejmuitoare, fie trasîndu-le liniile de demarcație, așa încît întreg parcul arată, la această oră, ca o adevărată oglindă.

O invitație pentru cei care pînă acum și-au îndreptat mai rar pașii

Nuța DEMIAN

(Continuare în pag. a 2-a)

DOUĂ LOTURI DE LUPTE GRECO-ROMANE AU PLECAT IERI PESTE HOTARE

ECHIPA DE JUNIORI A ROMÂNIEI — LA „CUPA PRIETENIA", FORMAȚIA C. S. PITEȘTI ÎNTR-UN TURNEU ÎN ALBANIA

Lotul reprezentativ de lupte greco-romane (juniori) al țării noastre va participa, vineri, sîmbătă și duminică, la întrecerile tradiționalei competiții internaționale dotată cu **„Cupa Prietenia"**. Ieri, după-amiază, au plecat la Suhl (R. D. Germană), localitate ce va găzdui confruntările, următorii luptători-: **Nicolae Horniceanu** (cat. 48 kg), **Sandu Botez** (cat. 52 kg), **Vasile Bosinceanu** (cat. 57 kg), **Ștefan Rusu** (cat. 60 kg), **Florin Gherine** (cat. 70 kg), **Ilie Luca** (cat. 75 kg), **Andi Pirvulescu** (cat. 81 kg), **Marin Enculescu** (cat. 87 kg) și **Petre Pintea** (cat. + 87 kg). Ei sînt însoțiți de antrenorii **Valeriu Bularca** și **Emilian Bălănescu.**

Echipa de lupte greco-romane **C.S. Pitești** — clasată pe primul loc în seria a 3-a (divizia A) la încheierea turului campionatului — a plecat ieri în Albania. Formația pitești eană întreprinde un turneu în această țară, la invitația federației de specialitate albaneze, urmînd să întîlnească echipe de club fruntașe din această țară. Primul meci va avea loc vineri, la Tirana.

PLENARE ALE CONSILIILOR JUDEȚENE

GALAȚI

(Urmare din pag 1)

nute de fruntașii sportului gălățean.

Cu prilejul plenarei, tovarășul **Emil Ghibu**, secretar al C.N.E.F.S., a înmînat cupa și diploma pentru locul II ocupat de către gălățeni în întrecerea dintre consiliile județene pentru educație fizică și sport arătînd, în expunerea sa, că acest **succes obligă pentru viitor la o activitate și mai susținută, la noi și noi realizări, pe care gălățenii sînt deplin capabili să le obțină.**

Trăgînd concluziile la acest punct de pe ordinea de zi, tovarășul **Ion Axente**, secretar al Comitetului județean de partid, a scos în evidență **caracterul extrem de constructiv al dezbaterilor, propunerile făcute pentru îmbunătățirea planului de măsuri, aducînd — la rîndul său — numeroase idei prețioase pentru munca de viitor.**

În Biroul executiv al C.J.E.F.S. au fost aleși : **Ion Axente**, secretar al Comitetului județean de partid, președinte, **Theodor Oprică**, prim-vicepreședinte, **Bucur Bloancă**, vicepreședinte al Consiliului popular județean, **Marin Stoian**, prim-secretar al Comitetului județean U.T.C., **Augustin Radu**, președintele Consiliului județean al Organizației pionierilor, **Mircea Zgrumala**, secretar al Consiliului județean al sindicatelor, **Valentin Țurlan**, inspector general al Inspectoratului Școlar județean, vicepreședinți, **Dumitru Stanciu** și **Stelian Marcu**, secretari, precum și încă 8 membri.

BUZĂU

(Urmare din pag 1)

impulsionării sportului de masă și al celui școlar (capitol asupra căruia Hotărîrea insistă în mod deosebit și la care județul Buzău este încă serios deficitar), **a muncii de educație cu tineretul și — pe aceste baze solide — relansarea activității de depistare și creștere a talentelor sportive, apte să abordeze cu deplin succes marea performanță.**

La lucrările plenarei a participat din partea C.N.E.F.S. tov. **Florin Moraru**, membru al Biroului Executiv.

Din Biroul executiv al C.J.E.F.S. fac parte: **Gheorghe Nicolae**, șef de secție la Comitetul județean de partid, președinte, **Ștefan Dumitrescu**, vicepreședinte al Consiliului popular județean, **Constantin Ghinescu**, președintele Consiliului județean al sindicatelor, **Aurel Dan**, prim-secretar al Comitetului județean U.T.C., **Aurel Anghel**, președintele Consiliului județean al Organizației pionierilor, **Gheorghe Dănilă**, inspector general al Inspectoratului școlar județean, vicepreședinți, **Nicolae Dragu**, secretar, și încă 9 membri.

BRAȘOV

(Urmare din pag 1)

educației fizice a maselor, cît și a sportului de performanță, la bogatele tradiții existente aici, care obligă la mai mult și la mai bine.

Luînd cuvîntul, tovarășul **Constantin Drăgan** a arătat că succesele remarcabile obținute de oamenii muncii din județul Brașov, în domeniul producției materiale și spirituale, aportul lor la efortul general al națiunii în construcția societății socialiste multilateral dezvoltate, obligă mișcarea sportivă să țină permanent pasul cu aceste realizări. Hotărîrea Plenarei C.C. al P.C.R. arată clar căile pe care va trebui să se meargă, dînd cîmp liber inițiativei creatoare a oamenilor, stimulînd pasiunea și energiile. Vorbitorul i-a asigurat pe cei prezenți de întregul sprijin și toată solicitudinea Comitetului județean de partid în înfăptuirea marilor obiective ce se află în fața mișcării sportive.

Plenara a ales Biroul executiv al C.J.E.F.S. în următoarea alcătuire : **Gheorghe Matei**, secretar al Comitetului județean de partid, președinte, **Vasile Lăzăruț**, prim-vicepreședinte, **Vasile Ciucluru**, vicepreședinte al Consiliului popular județean, **Ioan Mărcuș**, președintele Consiliului județean al sindicatelor, **Dumitru Calancea**, prim-secretar al Comitetului județean U.T.C., **Nicolae Dragomir**, președintele Consiliului județean al Organizației pionierilor, **Elena Georgescu**, inspector general al Inspectoratului școlar județean, vicepreședinți, **Dumitru Furnică** și **Aurel Voinea**, secretari, precum și încă 8 membri.

SCRIMĂ

În 2—3 ani, echipe în „A" la toate armele

MEDICINA TÎRGU MUREȘ ȘI ȚELURILE SALE

Medicina Tg. Mureș reprezintă una din secțiile de frunte ale scrimei noastre, ale spadei îndeosebi. Secția ca atare funcționează pe lîngă I.M.F. din anul înființării cluburilor sportive universitare (1966), dar sportul mușchetarilor este prezent și anterior acestui moment în orașul de pe Mureș : scrima s-a practicat inițial sub egida Școlii sportive, apoi a asociației sportive Progresul-I.M.F., după aceea a Științei.

Indiferent însă de titulatură, scrima din municipiul Tg. Mureș a avut invariabil la cîrmele ei pe unul și același antrenor, **conf. univ. Andrei Kakucs**, lîngă care a lucrat — pe tărîm organizatoric mai ales — **conf. univ. Alexandru Dienеș**. Dacă — peste toate încercările și neajunsurile care s-au ivit de-a lungul anilor — acest sport olimpic a reușit să supraviețuiască și apoi să se consolideze, acest lucru se datorează într-o apreciabilă măsură celor doi pasionați tehnicieni și pedagogi.

Scrimerii de la Medicina se bucură în prezent de o recunoscută faimă în spadă. Este, desigur, un atu de dată mai recentă a acestui centru sportiv. Inițial, însă, la Tg. Mureș au activat și floretiști, floretiste și sabreri de mare **suprafață — Iosif Zilahi**, fost campion național, în prezent antrenor la clubul Steaua și al lotului reprezentativ, **Atila Csipler, Ion Șzantai, Stefan Szentkiraly, Ilona Czimbalmos, Csaba Szentkiraly, Ildiko Horvath, Iosif Horvath, Ladislau Horvath, Iosif Peterfy ș.a.** —, prezenți în activitatea competițională la nivelul primului eșalon, în multe întîlniri internaționale, ediții ale campionatelor mondiale și chiar ale J.O.

A rămas, însă, în prim plan spada. Unul dintre exponenții școlii de spadă din Tg. Mureș este **Ernest Huszar**, un eminent medic (30 de ani), care găsește timpul necesar pentru a rămîne ferm în zona marii performanțe. Îl secondează **Anton Pongrat**, cel mai bun produs al spadei din Tg. Mureș și poate, chiar din țară, campion mondial de tineret în 1967 (Teheran) și finalist — locul 4 — la ediția jubiliară (a XX-a) a J.O. Frații **Damjanschitz** completează un „4" valoros.

Și tot în prim plan se află și floreta feminină. Cu mici oscilații de comportare, echipa Medicinii rămîne un team care nu și-a spus ultimul cuvînt în divizia A. Și acest lucru se va realiza în momentul cînd echipa va ajunge la o anumită omogenitate. Fiind alcătuită **numai** din eleve și studente — toate fruntașe la învățătură — există permanent neajunsul ca numărul de antrenamente fixat de antrenor să nu poată fi îndeplinit integral. Se recurge, în compensație, la sporirea intensității unor lecții.

Așadar, două echipe în primul eșalon. La Medicina Tg. Mureș se încearcă mai mult : reintrarea echipei de floretă bărbați în „A" — deocamdată este fruntașă în divizia secundă —, precum și cîștigarea campionatului de calificare la sabie. În 2—3 ani, conf. univ. Andrei Kakucs speră ca Medicina să aibă echipe de A la toate probele.

Pentru a se ajunge aici, antrenorul își formează continuu elemente. Am văzut la lucru zeci de copii, pe categorii de vîrste, începînd de la 8 ani. Sălile de scrimă de la I.M.F. nu cunosc în nici o zi odihnă. La fel ca și antrenorul principal. Telul de care am amintit este generos, dar să ne gîndim că Andrei Kakucs se apropie de 64 de ani, că a rămas pe planșă — de dimineața și pînă seara — timp de un sfert de veac.

Făcînd sublinierea de mai sus, ne gîndim că **s-ar cuveni ca C.J.E.F.S. Mureș și în ultimă instanță Ministerul Educației și Învățămîntului, să îndrume către catedra de educație fizică și sport a I.M.F. un al doilea cadru cu specialitatea scrimă, mai tînăr, care să-l ajute pe conf. Kakucs. Există, e adevărat, un post vacant, scos de trei ori la concurs, dar de fiecare dată nou an universitar îl găsește pe șeful de catedră tot singur. Foști scrimeri, actuali profesori de specialitate, Ștefan Toth, Mircea Chișiu și mai recent Ladislau Rohoni au fost tentați (și s-ar simți onorați !) să lucreze la Medicina Tg. Mureș, dar mereu s-au ivit piedici. În rezolvarea situației trebuie invinsă o anumită inerție și eliminată mentalitatea greșită, că așa cum s-a descurcat pînă acum antrenorul Andrei Kakucs o poate face și în continuare...**

Tiberiu STAMA

SAH

UN SINGUR LIDER, CONSTRUCTORUL, ÎN CAMPIONATUL PE ECHIPE

Constructorul a cîștigat — după o luptă extrem de agitată — derbyul cu Petrolul și a trecut singur în fruntea clasamentului campionatului de șah pe echipe. Gazdele au evoluat excelent la primele două mese (Partos — Ghițescu 1—0, Radovici — Stanciu 1—0), dar la celelalte cinci, doar juniorul Stoicescu a mai realizat o jumătate de punct în fața lui Armaș. Rezultat final : 4½—2½ pentru bucureșteni.

Cu același scor Medicina Timișoara a învins pe cealaltă pretendentă la titlu, Universitatea București. Alte rezultate : Medicina Iași — A.S.E. 4—3, I.T.B. — Politehnica 5—2, Electronica — C.S.M. 3½—3½.

CLASAMENTUL : **Constructorul 11, Petrolul, Universitatea, I.T.B. 9, Medicina Iași, Medicina Timișoara 8, C.S.M., Electronica 6, Politehnica 4, A.S.E. 0.**

BOX

CAMPIONII ZONELOR DE JUNIORI

Campionatele naționale de box rezervate juniorilor mici și mari, faza de zonă, au dat următorii cîștigători :

CRAIOVA : **juniori mici** (în ordinea celor 12 categorii) : Paul Dalimon (Dolj), Paul Căpriceanu (Dolj), Florea Andrei (Olt), Gheorghe Lazăr (Constanța), Gheorghe Bacriș (Dolj), Marian Băcanu (Constanța), Adrian Popescu (Constanța), Ion Moșoiu (Dolj), Nicolae Adam (Constanța), Nicolae Bitere (Dolj), Gheorghe Crăciun (Dolj), Constantin Veleanu (Dolj) ; **juniori mari** : Rasit Turan (Constanța), Paul Dragu (Dolj), Gheorghe Lazăr (Constanța), Florian Ghiță (Dolj), Adrian Turcitu (Dolj), Paul Iancu (Dolj), Gheorghe Benea (Mehedinți), Gheorghe Cernea (Constanța), Mircea Alexandru (Constanța), Vasile Alexandru (Dolj), Vasile Roșca (Constanța), Dumitru Căpățînă (Mehedinți).

Vasile POPOVICI, coresp.

PLOIEȘTI : **juniori mici** : Dumitru Stavăr (Brăila), Nicolae Ghenciulescu (Dîmbovița), Constantin Voinescu (Brăila), Nicu Radu (Brăila), Constantin Chingaru (Prahova), Gheorghe Rusu (Brăila), Gheorghe Plăiașu (Prahova), Constantin Moruz (Brăila), Ionel Stan (Brăila), Ion Mărgărit (Prahova), Constantin Marcu (Prahova), Ilie Costea (Prahova) ; **juniori mari** : Constantin Cristea (Prahova), Petre Ionescu (Teleorman), Niță Robu (Brăila), Tiu Tudor (Prahova), Nicolae Tanase (Dîmbovița), Nicolae Nichitov (Brăila), Constantin Nicolae (Ilfov), Sigă Neacșu (Brăila), Ion Răducu (Ialomița), Anghel Papite (Brăila), Costica Dafinoiu (Brăila), Ionel Fătu (Brăila).

A. VLĂSCEANU, coresp.

A douăsprezecea reuniune a juniorilor bucureșteni, desfășurată în sala clubului Grivița Roșie, a desemnat primii campioni ai municipiului București la juniori mici. Tinerii boxeri au arătat frumoase calități, cei mai aplaudați învingători fiind fiii **Dumitru** (antrenor Luca Romano), **Nicolae Vișan** (antrenor Gh. Lungu) și **Gabriel Manta** (antrenor George Pasca). În încheierea galei, boxerului fiu Dumitru i-a fost înmînată o cupă pentru cel mai tehnic pugilist, iar antrenorului Gh. Fiat o cupă pentru cele mai bune rezultate (3 campioni). REZULTATE TEHNICE : **cat. 45 kg.** : F. Zamfir (Voința) b.p. D. Nicolae (Constructorul) ; **cat. 48 kg** : F. Nicole (Steaua) cîștigă prin neprezentarea lui Gh. Croitoru (Rapid) ; **cat. 51 kg** : G. Manta (C.S.S.) b.p. G. Zamfir (Gr. Roșie) ; **cat. 54 kg** : T. Constantinescu (Energia) b.p. G. Stan (Viitorul) ; **cat. 60 kg**: I. Dumitru (Rapid) b.p. P. Stan (Dinamo) ; **cat. 63,500 kg**: Gh. Iancu (Progresul) b.p. M. Tătu (Poșta) ; **cat. 67 kg** : N. Vișan (Constructorul) b.p. V. Vrînceanu (Dinamo) ; **cat. 71 kg** : M. Celcan (Steaua) b.p. T. Pârjol (Constructorul) ; **cat. 75 kg** : P. Andrei (Dinamo) b.p. M. Ilie (Energia) ; **cat. 81 kg**: I. Bărbuță (Steaua) cîștigă fără adversar ; **cat. +81 kg**: P. Hurdugheanu (Constructorul) b.p. E. Mihai (Energia). Finala categoriei 57 kg se va disputa duminică 29 aprilie.

Daniel DIACONESCU

TENIS DE MASĂ — La campionatele mondiale

ECHIPA MASCULINĂ A ROMÂNIEI A URCAT PRIMA TREAPTĂ, URMEAZĂ, ÎNSĂ, ALTELE MULT MAI IMPORTANTE ȘI DIFICILE

Istoria participărilor echipei naționale masculine a României la campionatele mondiale de tenis de masă a intrat într-o nouă etapă, odată cu startul din sala Skenderija de la Sarajevo. Ediția a 32-a a competiției supreme a adus pentru prima oară — în ultimii ani — satisfacție în rîndurile amatorilor sportului cu mingea de celuloid de la noi. Jucătorii români și-au îndeplinit obiectivul propus : promovarea în plutonul formațiilor de elită ale lumii. Revirimentul se produce la capătul unei absențe ce a cuprins două ediții ale C. M. (München 1969 și Nagoya 1971) ultima oară, redutabilul nostru team (alcătuit din Radu Negulescu, Gheorghe Cobîrzan și Dorin Giurgiucă) evoluase, în 1967, la „mondialele" de la Stockholm.

Pentru a reintra în primele 12 echipe fruntașe, reprezentativa României, avînd în componența sa pe *Teodor Gheorghe, Șerban Doboși* și *Dorin Giurgiucă*, a jucat opt meciuri. Elevii antrenorului Ion Pop (la lotul republican) au cîștigat șapte întîlniri, pierzînd una singură, la limită (4—5 împotriva Malaeziei), iar din totalul de 48 de partide individuale (în proba pe echipe), românii au ieșit învingători în 39.

Poate că, unora, rezultatele obținute de selecționata noastră li se par frumoși, atîta timp cît adversarii cu care s-au confruntat nu s-au situat la cotele valorice cele mai ridicate. Dar acesta a fost nivelul echipelor concurente în categoria secundă a ierarhiei internaționale și, să fim drepți, nici palmaresul sportivilor români, cu excepția lui Giurgiucă, nu era prea consistent. Gîndindu-ne, însă, că doi dintre componenții „naționalei", *Gheorghe* și *Doboși*, debutau la un C. M., că și celelalte echipe aspirau la promovarea în prima categorie, toate acestea ne fac să considerăm ca o reușită prezența băieților noștri la Sarajevo (practic, era imposibil mai mult), fără a încerca în vreun fel să le supraestimăm comportarea.

O apreciere bună poate să primească și calificarea celor trei români — comparativ cu actualele lor posibilități — în primii 32 de jucători ai campionatelor.

Așadar, noua ascensiune a reprezentativei masculine a României în ierarhia internațională poate fi considerată ca încurajatoare. Ea trebuie să însemne, însă, un început pe calea atingerii altor trepte superioare. Și, în acest scop, sînt necesare eforturi cu mult sporite, peste cele solicitate la fete.

Tenisul de masă masculin de la noi nu dispune de un jucător de excepție, de genul Mariei Alexandru, care să stimuleze activitatea și în jurul căruia să graviteze ceilalți sportivi. Munca de selecție și de instruire are nevoie de indici cît mai ridicați. Ieșirea din anonimat și menținerea la o cotă superioară presupune o activitate susținută, dusă cu competență, la toate nivelele, de la centrele de copii, trecînd prin secții și pînă la lotul republican. O singură fisură într-una din verigile intermediare poate afecta întregul mecanism, menit să propulseze tenisul de masă românesc spre vîrful piramidei internaționale. Elemente talentate există, un *Marin Firănescu*, un *Alexandru Buzescu* și alții. Ei și ceilalți care vor mai apare trebuie însă pregătiți cu maximum de exigență, fără nici o concesie în procesul instructiv-educativ. Și antrenorii sînt primii chemați să consolideze prin activitatea lor neobosită succesul de acum de la Sarajevo. *Rămînînd la actualul standard de pregătire este mai mult ca sigur că peste doi ani, la C. M. din India, echipa noastră masculină are foarte puține șanse să-și păstreze locul în eșalonul fruntaș mondial.* Situația ar putea fi evitată numai prin eforturi conjugate și o muncă laborioasă de fiecare zi.

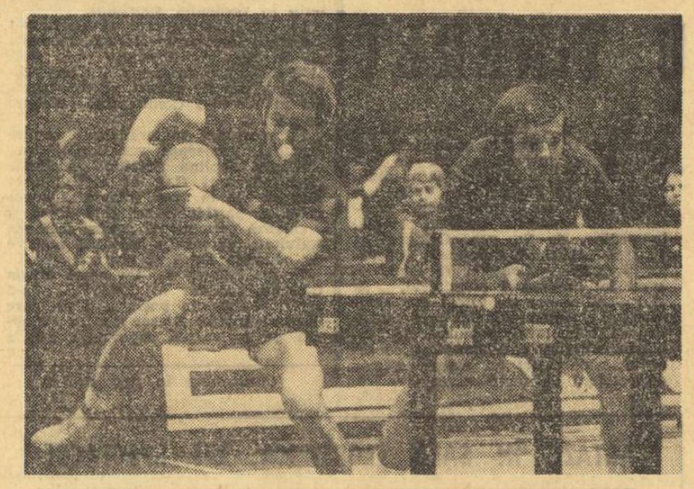

Moment de concentrare maximă într-o partidă de dublu susținută de Teodor Gheorghe (stînga) și Șerban Doboși la campionatele mondiale

Nu aderăm la părerea celor care cred doar în steaua formației feminine. Exemplul echipei lui Matei Gantner (locul III la C.M. de la Tokio 1956), a celei conduse de Radu Negulescu (cu cîțiva ani mai apoi) și rezultatele recente din ediția iugoslavă a „mondialelor" ne trezesc speranțe și în capacitatea jucătorilor noștri. Nu este însă suficient ca ei și antrenorii lor să dorească afirmarea, ci să și lucreze — am putea spune fără răgaz — în slujba acestui țel onorant.

Constantin COMARNISCHI

BASCHET

PROGRAMUL TURNEULUI DIVIZIONAR DIN SALA CONSTRUCTORUL

F. R. Baschet a stabilit ca meciurile primului turneu al campionatului republican feminin să se dispute vineri, sîmbătă și duminică în sala CONSTRUCTORUL, după următorul program : **vineri, de la ora 10:** Voința Tg. Mureș — Voința București, Sănătatea Satu Mare — Universitatea Cluj ; **de la ora 16 :** I.E.F.S. — Universitatea Timișoara, Crișul Oradea — Politehnica București, Rapid București — Constructorul București ; **sîmbătă, de la ora 10 :** Universitatea Timișoara — Sănătatea, Politehnica — Voința Tg. Mureș ; **de la ora 16 :** Constructorul — I.E.F.S., „U" Cluj — Crișul, Voința București — Rapid ; **duminică, de la ora 8 :** Voința Tg. Mureș — „U" Cluj, Crișul — Universitatea Timișoara, Constructorul — Voința București, Rapid — Politehnica, Sănătatea — I.E.F.S.

RUGBY

In divizia B, CHIMIA NĂVODARI A REALIZAT SCORUL ETAPEI: 80-8 CU S. S. 2 I CONSTANȚA

Campionatul divizionar B de rugby a programat sîmbătă și duminică jocurile unei noi etape. S-au înregistrat numeroase victorii în deplasare, una la diferență foarte mare (S.S.2 I Constanța — Chimia Năvodari 8—80). Scorurile au fost în general strînse, excepție făcînd doar cîteva întîlniri.

Dar iată rezultatele : SERIA I, Arhitectura București — Petrochimistul Pitești 9—11, Tînărul Petrolist Ploiești — Dunărea Giurgiu 6—12 ; SERIA A II-a, Farul II Constanța — Dacia Constanța 27—7, C.F.R. Constanța — S.S.2 II Constanța 18—6, I. T. Constanța — Ideal Cernavoda 14—4, Portul Constanța — Cimentul Medgidia 0—15. Constructorul Constanța — Voința Constanța 14—6 ; SERIA A III-a, C.S.M. Iași — Unirea Iași 3—6, Agronomia Iași — U.R.A. Tecuci 7—12 ; SERIA A IV-a, Minerul Lupeni — Electroputere Craiova 16—4, Aripile Brașov — Voința Timișoara 4—6, Chimica Tîrnăveni — Șoimii Sibiu 0—3, Agronomia Cluj — Știința II Petroșani 20—0.

VOLEI

PE MARGINEA CAMPIONATULUI FEMININ

(Urmare din pag 1)

Puiu, Ileana Teodorescu — dar îi lipsește o coordonatoare cu experiență, ceea ce influențează sensibil asupra jocului său. Printr-o eclipsă de formă trece **Penicilina Iași** — care, lipsită și de aportul Florentinei Itu, nu mai reprezintă acel team de temut din trecut — ca, de altfel și **I.E.F.S.**, o formație care, fără Rodica Cilibiu, nu a putut să se ridice prea sus (în sezonul viitor va fi și mai greu, mai ales că o parte din componentele echipei vor termina facultatea). **Medicina** — cu **Gabriela Popa, Venera Zaharescu-Hoffman, Elena Pandrea, Maria Matei** — ar putea avea pretenții mai mari, dacă ar dovedi ceva mai multă seriozitate în joc. În sfîrșit (dar nu în ultimul rînd), **Dinamo.** Antrenoarea **Doina Ivănescu** ne promite, se pare, pentru ediția următoare, lucruri noi, și o comportare mult mai bună decît pînă acum, cînd a manifestat inconstanță în evoluții. **Helga Bogdan, Mariana Popescu, Alexandrina Constantinescu, Emilia Stoian, Margareta Șorban, Maria Dobrogeanu** și talentata tînără **Constanța Dinculiță**, constituie punctele de sprijin ale acestei formații.

La Constanța s-au întrecut echipele din eșalonul al doilea (locurile 7—12), care s-au împărțit, la rîndul lor, în două : **„U" Timișoara, „U" Cluj** și **Farul**, respectiv **C.S.M. Sibiu, Ceahlăul P. Neamț** și **„U" București**, prima grupă oferind — după cum ne-a comunicat corespondentul nostru N. Enache — cîteva meciuri interesante. Decalajul dintre ultimele două și celelalte competitoare a fost evident pe tot parcursul campionatelor, iar retrogradarea lor confirmînd-o stare de fapt. Din nou, sîntem nevoiți să adresăm o întrebare : **ce oferă divizia B primei categorii ? Care este aportul acesteia la mersul înainte al voleiului nostru ? Pentru că în fiecare an promovează echipe care, cu puține excepții fac figurație în divizia A.**

După cîte știm, federația intenționează să schimbe sistemul de desfășurare a campionatului diviziei A. Să sperăm că va fi adoptată formula cea mai bună, capabilă să asigure voleiului feminin potențialul valoric de care are atîta nevoie în această perioadă.

COMPONENȚA LOTURILOR NAȚIONALE PENTRU JOCURILE BALCANICE

Biroul federal a stabilit loturile naționale de volei în vederea Jocurilor Balcanice, care vor avea loc la Timișoara între **21** și **26 mai.**

MASCULIN : Gabriel Udisteanu, Gyula Bartha, Laurențiu Dumănoiu, Mihai Tîrlici, Constantin Chițigoi, Adrian Arbuzov, Petrică Stancu, Radu Dumitrescu, Stelian Penciulescu, Petre Ionescu, Ștefan Băroiu (Marin Păușescu), Cornel Oros, Petrică Duduciuc, Ion Cristian, Teofil Chis, Constantin Stere ; **antrenori : Horațiu** Nicolau, Aurel Drăgan, Gabriel Cherebețiu.

FEMININ : Eugenia Rebac, Mariana Popescu, Paula Cazangiu, Constanța Bălășoiu, Gabriela Popa, Mariana Baga, Maria Cengher, Martha Szekely, Helga Bogdan, Doina Botezan, Maria Antonescu, Alexandrina Constantinescu, Constanța Dinculiță, Victoria Caranda, Maria Matei, Emilia Stoian, Carmen Puiu, Cristina Bălțărețu, Emilia Cernega ; **antrenori :** Nicolae Hurmă, Mihai Chezan, Doina Ivănescu.

HANDBAL — ASTĂZI,

ETAPĂ INTERMEDIARĂ ÎN DIVIZIA MASCULINĂ A

Astăzi după amiază se dispută, pe trei terenuri din țară, jocurile celei de a XX-a etape a diviziei masculine A de handbal, amînată din cauza participării mai multor jucători divizionari la „Cupa Țărilor Latine".

Etapa programează patru partide interesante, dintre care trei se anunță deosebit de disputate. Cea dintîi întîlnire, care opune formației **Minaur Baia Mare** pe I... șul, trezește un interes deosebit prin faptul că băimărenii sînt recunoscuți pentru dîrzenia cu care-și apără șansele pe teren propriu, în timp ce handbaliștii de la Trotușul abordează acest meci la numai cîteva zile după victoria lor asupra redutabilei formații Universitatea Cluj.

La fel de atractivă se anunță și partida dintre **Independența Sibiu** și **Politehnica Timișoara**, o întîlnire deschisă oricărui rezultat, ambele formații pornind cu șanse aproximativ egale.

În Capitală, pe terenul Dinamo, va avea loc, începînd de la ora 16, un cuplaj care programează următoarele jocuri : **Steaua — Voința București** și **Dinamo București — Dinamo Brașov**. Acest al doilea meci, în special, se pare că va fi deosebit de disputat.

Spectatorii au deci prilejul să asiste — după o săptămînă și ceva de întrerupere — nu numai la jocuri interesante, dar și la evoluția cîtorva dintre componenții echipei de tineret a României, care a cucerit recent cea de a V-a ediție a „Cupei Țărilor Latine".

ORIENTARE turistică

VIE ACTIVITATE ÎN TOATĂ ȚARA

Primăvara a pus din nou veșmînt verde pădurilor și i-a rechemat pe iubitorii orientării turistice să descopere pe tulpini de arbori, în tufișuri, după grămezi de bolovani posturile de control care le presară drumul spre linia de sosire cu tăinuite jaloane. Din toate părțile țării ne vin vești despre asemenea concursuri, care, împreună cu cele din jurul Bucureștiului, însumează participanți din ce în ce mai numeroși. Este primăvara sportivă care se desfășoară sub impulsul revitalizant al Hotărîrii Plenarei C.C. al P.C.R. cu privire la dezvoltarea continuă a educației fizice și sportului.

REȘIȚA. — Sportivi din Deva, Anina și Reșița au participat la concursul desfășurat pe valea Domanului sub egida agenției județene Caraș-Severin a B.T.T. și dotată cu **„Cupa Ștefan Plavăț" (7.100 m. dif. niv. 360 m, 8 posturi)**. A învins prima echipă a C.S.M. Reșița (Rodica Pîrvulescu, Aurel Căprar, Gh. Farner), urmată de Voința Reșița și Politehnica Timișoara III.

În apropiere de Reșița s-au disputat și cîteva concursuri municipale. Astfel, în concursul **„Roza Vînturilor"** locul I a revenit echipei de fete a Liceului nr. 3 (Elena și Mariana Nedelcu, Tatiana Pocriș), iar în etapa municipală a **„Cupei U.G.S.R."**, C-tin Olărașu (C.S.M. Reșița) a cucerit primul loc. În întrecerea pentru copii a învins echipa P. Paraschiv și Gh. Delcea (C.S.M. Reșița). Din același club face parte și Pancu Frumuzache, cîștigător în proba băieților. În campionatul juniorilor, pe locul I s-au clasat Florica Pîrvulescu — Elvira Neghină (fete) și O. Gigeringer — Gh. Neamțu (băieți). — **D. Glăvan — coresp. județean.**

CLUJ. — Întrecerea republicană universitară **„Cupa Universitas Napocensis"** a reunit în pădurea Făget sportivi din Tg. Mureș, Timișoara, Suceava, Brașov, București și Cluj. Cupa a revenit reprezentanților Centrului universitar Cluj (Agneta Ambrus, Z. Bartha și Z. Szekely). Pe locurile următoare : 2. C.U. Timișoara, 3. C.U. Tg. Mureș. În **PROBELE INDIVIDUALE, FETE :** 1. Maria Mariaș (Timișoara), 2. Agneta Ambrus, (Cluj), 3. Ecaterina Biro (Tg. Mureș) ; **BĂIEȚI :** 1. A. Bacs (București), 2. Z. Szekely (Cluj), 3. C. Paul (București). — **P. Radvanyi-coresp.**

TIMIȘOARA. — Peste 100 de participanți a atras la Pădurea Verde concursul **„Cupa Primăverii"**, al studenților Institutului Politehnic. Rezultate. — ECHIPE, FETE : 1 Fac. Chimie : BĂIEȚI : 1. Fac. Construcții. INDIVIDUAL : FETE : 1. Ana Petică (Fac. Chimie), 2. Ileana Kovacs (Fac. Arhitectură) 3. Elvira Nițu (Fac. Chimie) ; BĂIEȚI : 1. P. Fișteag (Fac. Construcții) 2. R. Birzeanu (Fac. Mecanică), 3. St. Riest (Fac. Chimie). — **P. Arcan-coresp. județean.**

SUCEAVA. — C.S.U. Suceava a organizat în zona pădurii Pălinoasa, lîngă Gura Humorului, un concurs universitar „Floarea nordului" la care au participat 83 sportivi din Cluj, Tg. Mureș, Brașov, Constanța, Galați, Bacău, Iași, Craiova și Suceava. Concursul s-a bucurat de o vreme splendidă. S-au înregistrat următoarele rezultate : FETE (5000 m, 7 posturi) : 1. Maria Vartic (Iași), 2. Eva Szantai (Cluj), 3. Zoe Ungureanu (Suceava) ; BĂIEȚI : CĂPITANI (9 km, 11 posturi) : 1. D. Miron (Suceava), 2. C. Mercore (Suceava), 3. P. Crăciun (Suceava) ; SECUNZI (8 km, 10 posturi) : 1. Z. Szekely (Cluj), 2. A. Enyedi (Cluj), 3. V. Julinschi (Suceava). ECHIPE : 1. Cluj I, 2. Tg. Mureș, 3. Iași I. — **C. Alexa — coresp. județean.**

TIR

AZI ÎNCEPE PE POLIGONUL TUNARI „CUPA DINAMO"

Poligonul Tunari din Capitală găzduiește începînd de azi tradiționala competiție **„Cupa Dinamo"**. La întrecerile organizate **în cinstea aniversării a 25 de ani de la înființarea clubului Dinamo București** participă întreaga elită a tirului nostru.

Timp de trei zile vor fi prezenți pe standurile de tragere pușcași și pistolari din cluburile bucureștene ca și colegii lor din Arad, Iași, Cluj, Brașov, Ploiești, Focșani și alte orașe. În program, figurează probe de **armă liberă calibru redus, pușcă standard, pistol viteză, pistol liber și pistol sport.**

Azi, în prima zi, vor avea loc întreceri de armă — seniorii vor concura la armă liberă calibru redus 60 focuri culcat, seniorele și juniorii la pușcă standard 60 focuri — **și pistol viteză**, una dintre cele mai spectaculoase probe de tir. Printre viteziști se va număra și proaspătul campion balcanic, **Dan Iuga**, care zilele trecute a cîștigat cu un rezultat valoros, 593 p, competiția de la Belgrad.

DE LA I.E.A.B.S.

Patinoarul artificial „23 August" este pus la dispoziția publicului după următorul program :

— luni, marți, miercuri, joi, vineri, simbătă orele 17—19

— duminica orele 10—12 și 17—19

Publicul va beneficia de următoarele servicii :

— închiriat patine ;

— ateliere de ascuțit și montat patine.

RAID-ANCHETĂ DE SEZON LA CLUJ

(Urmare din pag 1)

către această oază de verdeață și reconfortare.

„RECORD" : O BAZĂ COCHETĂ INSUFICIENT SOLICITATĂ

Despre baza materială a asociației sportive „Record" (de pe lîngă fabrica de tricotaje „Someșul") s-a scris de nenumărate ori remarcîndu-se atît amplasamentul ei fericit — în imediata apropiere a fabricii — cît și capacitatea ei de cuprindere, baza fiind compusă din două terenuri de handbal (unul cu zgură, celălalt cu bitum), două terenuri de volei cu zgură, terenuri de tenis, bazin de înot, popicărie acoperită, cu patru piste.

De remarcat, totodată, ordinea și curățenia existente pe cocheta bază, construită în ideea de a servi nevoilor de mișcare, refacere și reconfortare a miilor de salariați ai fabricii „Someșul". Baza „Record" arată, la ceasul activității în aer liber, ca grădina unei fete harnice, dăruită cu fantezie și gust.

Bucuria priveliștii, avea să fie estompată, însă, de marele pustiu din jur, toate terenurile fiind cu desăvîrșire goale la ora raidului nostru. Și aceasta — ora 17, miercuri — nu era nicidecum una neconvenabilă !

„AGRONOMII" — GOSPODARI PRIN DEFINIȚIE !

Întîlnind panourile de baschet culcate în marginea platformei de zgură, ești tentat să crezi că la „Agronomia", activitatea sportivă nu și-a mutat încă sediul afară deși „agronomii" sînt, prin profilul specialității lor, adepții lucrului în aer liber.

Explicația am găsit-o în afișierul competițiilor sportive, la rubrica handbal, disciplină la care se consumă acum faza pe institut a campionatelor universitare, competiție care a acaparat integral platforma bituminată. Unde sînt însă porțile de handbal ? Găsim explicația la același avizier : de numai o oră fuseseră transportate sus pe platforma de beton, unde se desfășoară campionatul institutului la mini-fotbal. Deci, activitate competițională intensă. Cum arată însă baza ? Întreținută gospodărește, așa cum am găsit-o întotdeauna. Și o veste oferită de către șeful catedrei de specialitate, conf. univ. Abrd Cozanlian : **„Avem toate speranțele ca în viitoarele săptămîni să turnăm bitum pe vasta platformă de beton** (n.r. — 1 600 m.p.) **realizare care va acoperi toate nevoile competiționale ale studenților noștri".**

MAI MULTĂ GRIJĂ PENTRU ESTETICĂ

Următorul popas l-am făcut la baza sportivă din bd. Lenin, arenă pe care se pregătesc cîteva dintre diviziunare și pe care se dispută jocuri din campionatele naționale.

Fiind, deci, o bază de reprezentare și aflîndu-se în mijlocul Clujului, ea nu trebuie să arate mai puțin îngrijită decît cele situate la marginea orașului. Acest considerent este, în mare, avut în vedere și de posesorul acestei baze (Universitatea) așa încît terenurile se prezintă la nivelul cerințelor competiționale, și fără cele cîteva „vechituri" care-și au lăcașul în zona laterală și deranjează privirea, baza din bd. Lenin ar putea răspunde și pretențiilor estetice.

Din fericire, toate bazele sportive vizitate în aceste zile, corespund cerințelor activității sportive în aer liber, dovedind preocuparea și interesul celor în drept pentru laboratoarele performanței și ale activității sportive de masă.

Vrem, însă, să credem că ele nu constituie o excepție și că la această oră — cînd primăvara se instalează autoritar — toate bazele sportive clujene aflate în aer liber au primit toaleta de sezon, pentru ca sportivii să-și înceapă în cele mai bune condiții, activitatea sub cerul liber.

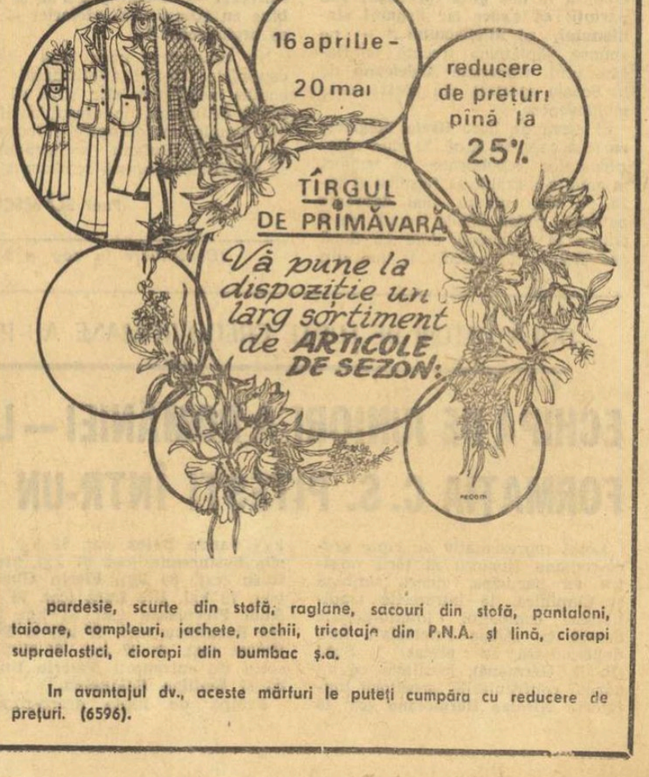

pardesie, scurte din stofă, raglane, sacouri din stofă, pantaloni, taioare, compleuri, jachete, rochii, tricotaje din P.N.A. și lînă, ciorapi supraelastici, ciorapi din bumbac ș.a.

În avantajul dv., aceste mărfuri le puteți cumpăra cu reducere de prețuri. (6596).

TRIAL ŞI VERIFICĂRI DE JUNIORI

Ieri, pe terenul Progresul din Capitală s-a desfăsurat un trial de juniori, în vederea depistării unor tineri jucători, pentru a fi incluşi în lotul naţional care, după cum se ştie, s-a calificat şi va participa la turneul final U.E.F.A., ediţia 1973.

Astăzi, de la ora 16.30, pe acelaşi teren, selecţionata rezultată din acest trial va da replica, într-un meci-test, divizionarei B, **Progresul Bucureşti.**

CLASAMENTUL CAMPIONATULUI ECHIPELOR DE TINERET-REZERVE

1. DINAMO	21	11	6	4	37—21	28
2. „U" Cluj	21	12	3	6	38—20	27
3. F. C. Petrolul	21	10	7	4	32—19	27
4. U.T.A.	21	10	4	7	30—16	24
5. C.S.M. Reşiţa	21	9	6	6	30—29	24
6. Steaua	21	9	5	7	43—25	23
7. F.C. Constanţa	21	9	4	8	31—28	22
8. Steagul roşu	21	8	4	9	20—22	20
9. Sp. studenţesc	21	7	5	9	27—34	19
10. Jiul	21	8	3	10	24—34	19
11. Univ. Craiova	20	8	2	10	26—29	18
12. F.C. Argeş	21	7	4	10	28—27	18
13. Rapid	21	7	4	10	23—33	18
14. A.S.A. Tg. Mureş	20	5	6	9	24—37	16
15. S.C Bacău	21	7	1	13	33—49	15
16. C.F.R. Cluj	21	5	4	12	26—41	14

fotbal

ÎN DIVIZIA B

S-A REACTUALIZAT DUELUL POLITEHNICA TIMIŞOARA—F.C. BIHOR

Etapa disputată duminică, cea de-a XX-a, a marcat consumarea a două treimi din campionatul Diviziei B. Şefia clasamentelor celor două serii continuă să fie deţinută de **Politehnica Iaşi** (29 de puncte) şi de **Politehnica Timişoara** (27 de puncte). Studenţii din Iaşi au din nou un avantaj de 5 puncte faţă de principala pretendentă la postul de lider, **Metalul Bucureşti,** în timp ce reprezentanţii studenţilor din Timişoara sînt talonaţi îndeaproape de echipa orădeană F. C. Bihor (25 de puncte). Deci, în seria a II-a continuă duelul dintre aceste formaţii şi este posibil ca întîlnirea dintre ele (la Timişoara, etapa a XXVI-a, 3 iunie), să decidă pe viitoarea divizionară A. Dar, n-ar fi exclus ca această fericită echipă să fie hotărîtă de partidele pe care le mai au de disputat : POLITEHNICA cu Nitramonia Făgăraş (a), Olimpia Satu Mare (d), C.F.R. Timişoara (d), Corvinul Hunedoara (a), C.S.M. Sibiu (d), Metrom Braşov (d), Gloria Bistriţa (a), Minerul Anina (d), Metalurgistul Cugir (a) ; F.C. BIHOR cu Metalurgistul Cugir (d), Gloria Bistriţa (a), Olimpia Oradea (a), Metalul Drobeta Tr. Severin (d), Metrom Braşov (a), Olimpia Satu Mare (a) Electroputere Craiova (d), Minerul Baia Mare (a) şi Nitramonia Făgăraş (d).

Pasionantă este şi lupta pe care o duc echipele aflate în zona neliniştii care încearcă să urce pe locuri mai ferite de emoţii. Dar, pe alocuri, întrecerea nu a fost purtată cu mijloace regulamentare, deoarece unii jucători au abdicat de la spiritul fair-play-ului. **„În repriza a doua, majoritatea jucătorilor Metalului au fost indisciplinaţi, în frunte cu Alexe, care a fost eliminat pentru lovirea adversarului fără balon"**, a notat Simion Mîndreş, observatorul federal la meciul Metalul Plopeni — Progresul Bucureşti. De altfel, arbitrul întîlnirii a fost nevoit să arate cartonaşul galben şi altor doi jucători ai echipei locale : **Grecu** şi **Bogaciu,** pentru joc periculos. La un alt meci, **Gloria Buzău — Chimia Rm. Vilcea,** jucătorul **Crăciunescu** (Chimia) **l-a insultat pe observatorul federal Gh. Brandabur, fiindcă reprezentantul federaţiei ceruse antrenorului Chimiei să-şi ocupe locul pe banca rezervată persoanelor din incinta stadionului.** Jucătorii amintiţi nu sînt singurii care au primit cartonaşul galben sau roşu. Lista îi mai cuprinde pe **Popanică** (C.S.U. Galaţi), **Mînăstire şi Ionescu** (C.S. Tîrgovişte — eliminaţi, **Gherghina, Alecu şi Mustaţă** (Ceahlăul P. Neamţ), **Bărbuţ** (Politehnica Timişoara) — avertizaţi pentru joc periculos. După cum se vede, conducerile secţiilor de fotbal şi antrenorii nu acordă importanţa cuvenită muncii educative şi astfel asistăm încă la scene nedorite pe terenuri.

Etapa a XX-a ne-a oferit prilejul să constatăm din nou că partidele cu miză din seria a II-a au fost conduse de arbitri bucureşteni, care s-au achitat în bune condiţiuni de misiunea dificilă încredinţată. Dar, nu numai cavalerii fluierului din Bucureşti au obţinut calificative bune, ci în general, arbitrajele prestate duminică s-au situat la un nivel corespunzător. Sperăm că şi în etapele viitoare, în care fiecare punct cîntăreşte mult în balanţă, arbitrii vor aplica prevederile regulamentare şi, în acest fel, echipa cea mai bine pregătită va termina învingătoare.

P. VINTILA

Apărarea lui F. C. Galaţi a cedat. Balonul expediat de fundaşul Apostol *a poposit în plasă. (Faza din meciul Metalul Bucureşti — F. C. Galaţi 2—1 (1—1)* Foto : V. ONESA

SURPRIZE PLĂCUTE ŞI NEPLĂCUTE...

dintre sute de rapoarte

Interesantă prin prisma rezultatelor, care au făcut să crească atît numărul echipelor angajate în lupta pentru titlu, cît şi al celor aflate sub ameninţarea retrogradării, ridicînd, deci, noi şi pasionante semne de întrebare, etapa trecută n-a adus, totodată, o creştere simţitoare a nivelului tehnic al jocurilor. Puţine partide au fost spectaculoase şi au mulţumit pe deplin din punct de vedere al fotbalului practicat, putindu-se vorbi, cel mult, de evoluţia ceva mai bună a cîtorva echipe sau a cîtorva jucători. Ne bucură, totuşi, faptul că, printre fotbaliştii remarcaţi de către observatorii federali, se numără şi o serie de componenţi ai lotului naţional. În dreptul unui jucător — este vorba de **Tarălungă** — am întîlnit chiar nota maximă, 10, acordată de către antrenorul secund al echipei naţionale, **Robert Cosmoc.** De asemenea, în raportul lui **Valentin Stănescu,** antrenorul principal al reprezentativei noastre de fotbal, care a urmărit meciul destul de cenuşiu, în majoritatea timpului, dintre Dinamo şi Jiul, pot fi găsite aprecieri favorabile faţă de jocul prestat, în această partidă, de către **Dumitrache** şi **Radu Nunweiller,** notaţi cu 8. Pregătindu-se temeinic în zilele ce vin, aceşti jucători, ca şi ceilalţi componenţi ai lotului naţional, ar putea da randamentul aşteptat de către iubitorii fotbalului, în campionat şi în apropiatele confruntări internaţionale ce ne pot deschide drumul spre turneul final al campionatului mondial de fotbal.

Trecînd la aspectele care privesc disciplina jucătorilor şi buna desfăşurare a jocurilor, condiţionată şi de conduita spectatorilor, vom consemna unele lucruri pozitive, dar şi altele negative. În prima categorie trebuie menţionat, în primul rînd, meciul de mare luptă, dar şi de o ireproşabilă sportivitate, dintre **Rapid şi Steagul roşu.** Iată, de altfel, părerea conducătorului partidei, timişoreanul **Gabriel Blau : „Remarc sportivitatea exemplară, de-a lungul celor 90 de minute de joc, a ambelor echipe. La sfîrşitul jocului, antrenorii Macri şi Proca şi-au strins mîinile, felicitîndu-se reciproc".** O surpriză neplăcută, în schimb, avea s-o ofere partida de la Arad, unde **Kun** l-a lovit violent pe **Tănăsescu.** Surpriza este cu atît mai mare, cu cît este vorba de un component al unei echipe care, ani în şir, a fost, în primul rînd, un model de disciplină, de sportivitate, chiar şi atunci cînd a avut în faţă, ca şi acum, spectrul retrogradării.

După cum se ştie, însă, la Arad, arbitrul **Vasile Topan** l-a trimis pe tuşă, după această scenă penibilă, nu numai pe **Kun,** ci şi pe **Tănăsescu,** decizie care a apărut mai mult ca o compensaţie. Prezent la meci, în calitate de observator federal, **Ion Marinescu,** secretarul Comisiei centrale de competiţii şi disciplină, scrie în raportul său : **„Consider eliminarea lui Tănăsescu gratuită, deoarece acesta nici n-a lovit, nici n-a răspuns la lovitura primită".** De altfel, pentru acest motiv, **Ion Marinescu,** deşi scoate în evidenţă calităţile conducătorului jocului, îi scade acestuia nota : 8 în loc de 10.

Referindu-ne la spectatorii din oraşele în care se dispută meciuri de Divizia A, aflaţi în întrecere pentru cucerirea **„Trofeului Petschovschi",** nu putem decît să ne exprimăm, încă o dată, uimirea şi dezaprobarea faţă de incidentele petrecute în tribunele stadionului din Ploieşti, oraş care părea că va cîştiga distanţat această competiţie a sportivităţii. Şi nu este vorba numai de grupul mai mic sau mai mare de spectatori care au provocat scandal şi incidente. Arbitrul jocului, **N. Petriceanu,** şi observatorul federal, **Angelo Niculescu,** se plîng de nesportivitatea publicului, de vociferările din tribune, de protestele la deciziile arbitrului de centru sau ale tuşierilor. Şi la Reşiţa s-a întîmplat un fapt reprobabil : aproape de sfîrşitul jocului, un spectator a aruncat cu o sticlă în incinta terenului ! Observatorul federal, **C. Drăguşin,** arată că individul în chestiune a fost imediat identificat şi reţinut de către organele de ordine, urmînd a fi trimis în judecată. Asa şi trebuie. Nu este, însă, păcat că manifestări de acest fel ale unor iresponsabili deteriorează un climat sportiv, pe care alţi spectatori se întrec în a-l crea, printr-o atitudine obiectivă şi o permanentă încurajare a jucătorilor şi a frumoasei lor dispute sportive ?

Jack BERARIU

ARBITRII ETAPEI A XXII-a A DIVIZIEI A

C.F.R. CLUJ — JIUL : M. Bică (Bucureşti), ajutat la linie de C. Szilaghi (Baia Mare) şi C. Manuşaride (Bucureşti).

STEAGUL ROŞU — DINAMO : N. Rainea (Bîrlad), ajutat la linie de I. Ciolan (Iaşi) şi Em. Păunescu (Vaslui).

STEAUA — S.C. BACAU : Tr. Moarcăş (Braşov), ajutat la linie de I. Banciu (Sibiu) şi N. Iliescu (Braşov).

F.C. ARGEŞ — A.S. ARMATA TG. MUREŞ : I. Cîmpeanu (Cluj), ajutat la linie de C. Ghemigean şi C. Niculescu (ambii din Bucureşti).

F.C. PETROLUL—RAPID: Gr. Birsan (Galaţi), ajutat la linie de I. Rus şi Z. Szecsei (ambii din Tg. Mureş).

UNIVERSITATEA CRAIOVA — F.C. CONSTANŢA: A. Bentu, ajutat la linie de M. Popescu şi S. Bazăr (toţi din Bucureşti).

SPORTUL STUDENTESC — UNIVERSITATEA CLUJ : O. Anderco (S. Mare), ajutat la linie de I. Constantin şi I. Răileanu (ambii din Piteşti).

C.S.M. REŞIŢA — U.T.A. : N. Petriceanu ajutat la linie de C. Petrea şi R. Stîncan (toţi din Bucureşti).

UNIVERSITATEA CRAIOVA A TRECUT ÎN FRUNTEA CLASAMENTULUI DIVIZIEI A

(Urmare din pag. 1)

plasa porţii adverse a rămas doar Solyom, excepţional la două şuturi violente expediate din apropiere de Pană şi Oblemenco.

Se părea că lucrurile vor decurge la fel de stereotip şi cuminte pînă la sfîrşitul jocului. Dar, în min. 57, Mureşan şi Naghi execută un contraatac simplu şi precis, ultimul înscrie peste Manta, ieşit în întîmpinare. Arbitrul Dinulescu, care pînă atunci a condus fără greşeală, acordă (normal) gol, dar la insistenţele jucătorilor craioveni se deplasează la tuşă pentru consultări cu colegul de la linie Münich, ce nu semnalizase nici o infracţiune. Şi... spre stupefacţia generală anulează golul ! În teren — tensiune îngrijorătoare : faulturi, proteste, cartonaşe galbene. În min. 65, Oblemenco va fructifica o pasă bună a lui Deselnicu şi la 0—1 mureşenii au acuzat o dată mai mult senzaţia rostogolirii spre subsolul clasamentului. 11 minute înainte de final arbitrul acordă penalty la o deposedare corectă a lui Marcu în careu. Oblemenco trage slab pe centrul porţii şi Solyom apără. Finalul a fost confuz, nervos. Tevi şi Ţarălungă ratează ocazii mari în ultimele 5 minute. În sfîrşit, ultimul fluier al arbitrului şi două echipe se retrag la cabine cu sentimente distincte. Gazdele au o jenă nevoalată, mureşenii îşi îneacă deznădejdea în lacrimi.

Stadionul Central: teren bun ; timp frumos ; spectatori : aproximativ 50.000. **A marcat : OBLEMENCO** (min. 65). **Raport de cornere :** 12—2. **Raportul şuturilor la poartă :** 21—7 (pe spaţiul porţii : 9—2).

UNIVERSITATEA : Manta — Niculescu, Deselnicu, SAMEŞ, Velea — STRÎMBEANU, Ivan (min. 27 : Niţă) — ŢARĂLUNGA, Pană (min. 64 : Bălan), Oblemenco, Marcu.

A.S.A. : SOLYOM — KISS, UNCHIAŞ, Ispir, Czako — Szölösi, Böloni — Sultănoiu, VARODI, Mureşan (min. 75 : Tevi), Fazekaş (min. 46 : Naghi).

A arbitrat C. DINULESCU ★★, ajutat la linie de **A. Münich şi V. Toma** (toţi din Bucureşti).

Cartonaşe galbene : MUREŞAN, UNCHIAŞ, CZAKO, SAMEŞ.

Cartonaşe roşii : nici unul.

Trofeul Petschovschi : 8.

La tineret-rezerve : **Universitatea — A.S.A. 5—0 (2—0)**

ATLETISM

(Urmare din pag. 1)

disciplină olimpică în rîndul tineretului. Cele trei unităţi nominalizate: Şcoala sportivă (240 de elevi şi 5 profesori), Centrul de atletism de pe lîngă C.J.E.F.S. şi Institutul Pedagogic, încearcă să lanseze ştafeta generaţiilor de la copii la seniori, pe pista sportului de performanţă.

Dar pentru aceasta, atletismul băcăuan are nevoie, în primul rînd, de o recunoaştere în fapt şi nu în vorbe. Atîta timp cît profesorii de educaţie fizică din şcolile generale şi licee consideră că sarcina propagării acestui sport cu primordiale virtuţi formative revine numai celor de la şcolile cu profil sportiv, dînd astfel „apă la moară" colegilor lor de alte specialităţi care nu privesc cu ochi buni sportul, copiii nu vor constitui într-adevăr un rezorvor de talente. (La Liceul nr. 3 Bacău, unde şeful catedrei de educaţie fizică, prof. Zaharia, are specializare atletism, sînt — după cum ni s-a spus — mai puţin de 10 atleţi...). Atîta timp cît, sîmbătă şi duminica, atleţii n-au voie să intre pe pista stadionului „23 August" (chiar cînd S. C. Bacău nu evoluează acasă) şi nici acces în cursul săptămînii la vestiarele cu apă caldă (acolo unde pătrund fără restricţii, chiar şi fotbaliştii din campionatul municipal...), pentru că nu permite Consiliul popular municipal — proprietarul stadionului — orice planuri frumoase rămîn nişte vorbe în vînt.

Tovarăşul Anton Gherca, metodist la Consiliul judeţean pentru educaţie fizică şi sport, ne-a spus că pista reamenajată a terenului de antrenament al S. C. Bacău, din Parcul Libertăţii, va fi destinată, în exclusivitate atleţilor de la Şcoala sportivă. Prof. Ardeleanu ne-a comunicat că, spre sfîrşitul acestei luni, fiecare profesor de educaţie fizică din şcolile generale ale judeţului va aduce la un trial la Bacău (patronat de Şcoala sportivă şi inspectoratul şcolar judeţean) cîte trei elevi talentaţi. Proiecte!... Aşteptăm rezultatele !

ACCESUL PE STADION INTERZIS !

A apărut nr. 4 al revistei

„EDUCAŢIE FIZICĂ ŞI SPORT" !

Din sumarul acestui număr recomandăm :

● **Cu profesorul dr. Emil Crăciun, pe teme de sănătate. Acest duşman insidios — sedentarismul,** de Valeriu Chiose ;

● **Regimul maximal de lucru cu autodepăşire în handbalul universitar,** de asist. univ. Lidia Scorţescu ;

● **Indicaţii metodice privind selecţia şi învăţarea aruncării ciocanului,** de prof. Constantin Muşat ;

● **Probele de control — mijloc de apreciere a capacităţii motrice a elevilor în şcoala generală,** de conf. Frederic Prinz, lector Matei Schmitz, asist. univ. Rozalia Moţiu ;

● **Notarea şi aprecierea eficientă a elevilor la educaţie fizică şi sport,** de prof. Constantin Bobei, prof. Silvestru Moraru ;

● **Puterea anaerobă maximă la tinerii nesportivi şi la atleţi din probe cu efort aerob şi anaerob,** de prof. univ. dr. Miron Georgescu.

Revista se găseşte de vînzare la toate punctele de difuzare a presei din Capitală şi din ţară.

Nu uitaţi ! Procuraţi-vă de urgenţă acest interesant număr al revistei „EDUCAŢIE FIZICĂ ŞI SPORT", revista tuturor specialiştilor în domeniul educaţiei fizice şi a sportului.

LOTO-PRONOSPORT

NUMERELE EXTRASE LA TRAGEREA PRONOEXPRES DIN 25 APRILIE 1973

FOND GENERAL DE CÎŞTIGURI: 1.895.773 lei din care 848.107 lei report.

EXTRAGEREA I : 43 38 39 30 1 13.

EXTRAGEREA a II-a : 7 8 18 31 17.

Plata premiilor la această tragere se va face astfel :

În Capitală de la 3 mai pînă la 9 iunie 1973 inclusiv ;

În ţară de la 7 mai pînă la 9 iunie 1973 inclusiv.

CÎŞTIGURILE TRAGERII LOTO DIN 20 APRILIE 1973

EXTRAGEREA I: Cat. 1: 1,20 variante a 100.000 lei ; cat. 2: 4,65 a 15.619 lei ; cat. 3: 4,90 a 14.822 lei ; cat. 4: 19,50 a 3.725 lei ; cat. 5: 93,95 a 773 lei ; cat. 6: 191,15 a 380 lei.

REPORT CATEGORIA 1: 111.242 lei.

EXTRAGEREA a II-a: Cat. A: 1 variantă (10%) a 100.000 lei ; cat. B: 3,15 a 18.397 lei ; cat. C: 12,45 a 4.655 lei ; cat. D: 28,40 a 2.041 lei ; cat. E: 89 a 651 lei ; cat. F: 260,85 a 222 lei ; cat. X: 2102,45 a 100 lei.

REPORT CATEGORIA A : 90.521 lei.

Cîştigurile de categoria 1 (100%) şi categoria A (10%) au revenit participanţilor LUCIAN MURGU din Bucureşti şi respectiv GEORGE BÎRSAN din Baia-Mare.

Ambii obţin, la alegere, cîte un autoturism DACIA 1300 plus diferenţa în numerar sau suma integrală.

LA 29 APRILIE 1973

TRAGERE SPECIALĂ
PRONOEXPRES

BANI, AUTOTURISME ŞI EXCURSII U.R.S.S. (SOCI) FRANŢA ŞI SPANIA SUEDIA ŞI FINLANDA

Rubrică redactată de **LOTO — PRONOSPORT**

De pe cuprinsul ţării

CÎND AI PASIUNE...

Se zice că atunci cînd, în urmă cu un an, profesorul **Gh. Vlăsceanu** a cerut să i se acorde în trei după amieze pe săptămînă holul sălii Olimpia din Timişoara, mulţi au zîmbit neîncrezători. Ştiţi de ce îi trebuia holul amintit ? Pentru a înfiinţa o secţie de tenis de masă. Gh. Vlăsceanu nu s-a lăsat însă doborît de pesimismul unora ci, după ce cererea i-a fost satisfăcută, a pornit la lucru. **Cu răbdare şi pricepere el a început să se deplaseze prin şcoli, a organizat trialuri la care au participat peste 200 de şcolari şi pînă la urmă a reţinut 60 pe care... i-a îndrăgostit de sportul cu paleta şi mingea de celuloid.** Apoi secţia, ce aparţine asociaţiei sportive Olimpia, a fost dotată cu 11 mese, iar copiii şi-au procurat palete şi mingi.

Acum, la numai un an de activitate, antrenorul se mîndreşte cu cîţiva copii pe care îi socoate capabili să urce treptele performanţei: **Adrian Vinătoru, Hubert Bonomi, Tudor Veştinariu, Dan Biţiu, Teodor Ignea, Mihai Cuculan.** Pasiunea, dăruirea şi priceperea profesorului au dat roade, iar iniţiatorul ei are satisfacţia de a vedea munca sa încununată de succes. Un amănunt : profesorul Gh. Vlăsceanu face această treabă fără să fie retribuit, voluntar. **(Petre ARCAN,** coresp. judeţean)

RÎNDURI DESPRE SALVAMONT SIBIU

Unul din Salvamont-urile cu o bună activitate este şi cel din Sibiu condus de un încercat as al muntelui **Toma Boerescu.** După cum se ştie, cu prilejul ultimei confruntări dintre echipaje similare în Raliul Salvamont — cei din Sibiu au ocupat primul loc. Ceea ce ni se aduce la cunoştinţă este faptul că sibienii au în faţă alte mari acţiuni : la Şcoala naţională de alpinism Podragul ; participare la finala campionatelor naţionale de alpinism ale seniorilor ; sarcina de a asigura securitatea concurenţilor la aceste campionate pe traseele de creastă ale Făgăraşilor. Un sezon încărcat pentru Salvamont Sibiu căruia îi urăm succes mai departe în tot ceea ce întreprinde. **(Ilie IONESCU,** coresp. judeţean).

MATEMATICĂ DAR ŞI... SPORT

Recent, la Academia de Studii Economice a luat sfîrşit un campionat inter-facultăţi. Disputat turretur (15 noiembrie 1972 — 8 aprilie 1973) acesta a atras în întreceri peste 4 000 de studenţi care şi-au disputat cu ardoare şansele la baschet, volei, şah, tenis de masă. S-au clasat pe primele locuri : baschet — **Calcul economic** (b), **Contabilitate** (f) ; volei — **Economia producţiei** (b), **Finanţe** (f) ; şah — **Mircea Bădănoiu** (Com. ext.) ; tenis de masă — **Gheorghe Vizitiu** (Com. ext.). Urmează la rînd, în luna aprilie, campionatul inter-facultăţi la fotbal. **(Pavel PEANĂ).**

● Terenul Voinţa din Craiova gazdă a Cupei şcolii sportive la handbal feminin. La sfîrşitul întrecerii dintre cele 8 echipe (Şc. sp. Sibiu, Şc. sp. Reşiţa, Şc. sp. Rm. Vilcea, Şc. sp. Gloria Arad, Ştiinţa Segarcea, Voinţa Craiova, Şc. sp. Craiova, M.T. Craiova) **pe locul 1 s-a situat formaţia Şc. sp. Craiova care a învins în finală** (după prelungiri) **cu 9—8 pe Voinţa Craiova. (Nicolae DRĂGĂNOIU,** coresp.).

ŞTIŢI LA CE SE MUNCEŞTE ÎN COMUNA ODOREU ?

Sînt cunoscuţi locuitorii comunei Odoreu din judeţul Satu Mare pentru hărnicia lor în munca de toate zilele dar şi pentru altceva : ca mari prieteni ai sportului. Iată o nouă dovadă : **alături de moderna sală de educaţie fizică a Şcolii generale din localitate prinde contur o nouă bază sportivă. Este vorba despre amenajarea unui complex sportiv care va putea găzdui întreceri de fotbal, handbal, baschet, volei, tenis şi atletism.** Mare parte din lucrările ce se vor executa aici vor fi urmare a muncii patriotice depuse. Pînă acum s-au efectuat lucrări în valoare de peste 50 000 lei. **(Şt. VIDA,** coresp.)

VEŞTI DESPRE GIMNAŞTII DIN CARACAL

Aflăm că în Caracal s-a organizat un concurs de gimnastică rezervat echipelor de băieţi, elevi ai şcolilor generale, liceelor şi şcolilor profesionale din oraş. Programul a cuprins sărituri, exerciţii la sol şi piramide. Din cele nouă echipe prezente în întreceri, pe primele locuri s-au clasat **Şcoala generală nr. 2** şi **Liceul nr. 1.** La individual pe primele locuri: **Jean Rotaru** (Şc. gen. nr. 2), şi **Iulian Coteţ** (Liceul economic). Deci gimnastica cîştigă mereu noi adepţi în rîndurile tineretului din Caracal. **(G. DONCIU,** coresp.)

● Şahistul **Carol Orban din Oradea a susţinut în Clubul Casei de cultură din Marghita două simultane.** Cu acest prilej s-au descoperit doi tineri talentaţi, elevi la liceul din localitate : **Constantin Sandu** şi **Vasile Söter,** ambii sub 16 ani. **(Aurel PAŞCALĂU,** coresp.)

ŞCOALĂ MICĂ — INIŢIATIVE MARI

Şcoala generală nr. 4 — Apa Sărată — este una din unităţile şcolare mici din cadrul oraşului Cîmpulung Muscel. Şi totuşi, de aici vin mereu veşti bune în ceea ce priveşte sportul. De pildă, că **s-a amenajat un teren de sport împrejmuit pe care s-au aşezat stilpi de volei şi porţi de handbal — totul prin efortul cadrelor didactice şi al elevilor. Aici — unde se organizează mereu interesante acţiuni de masă cu elevii: crosuri, drumeţii, concursuri de atletism, volei, handbal, fotbal, concursuri de săniuţe ş.a.** — tenisul a devenit ultima pasiune. Iar elevii au acum o echipă de tenis, rachete, mingi. Merită să amintim însă de profesorul care este în şcoală „inima neobosită" a sportului : **Gh. Nicolaescu.** Iată şi cîteva nume ale unor elevi buni la învăţătură şi sport: „cravatele roşii" **Mirela Rolea, Nadia Iliescu, Petruţa Oancea, Ernest Ciobanu, Dănuţ Damian, Ion Cristian.** Lor şi celorlalţi, succese sportive în viitor ! **(Paul MATEOIU,** coresp.)

TOT DESPRE RADIOAMATORII DIN TÎRGOVIŞTE

Aici a apărut un nou cerc de amatori — **la Liceul Ion H. Rădulescu** — condus de **prof. Ion Stoica.** Şi-a început activitatea în toamna anului trecut şi are pînă acum bune rezultate. Un număr de trei elevi au şi primit indicative de receptori : **V. Toni, I. Milea** şi **N. Moraru,** iar alţii şi-au construit receptoare simple de trafic. **(M. AVANU,** coresp.)

Tenismenii de la Apa Sărată (Muscel)

In ascensiune pe Suru — Salvamont Sibiu Foto : E. SCHEINER

Rubrică redactată de **Modesto FERRARINI**

Pînă la campionatele europene,

BASCHETBALISTELE JUNIOARE TREBUIE SĂ MUNCEASCĂ MAI MULT ȘI MAI BINE CA PÎNĂ ACUM

Aprecierile antrenorului federal C. DÎRJAN după turneul de calificare de la Bari

Clasîndu-se pe locul 2 în grupa de la Bari și calificîndu-se pentru campionatul european de baschet, reprezentativa de junioare a României (antrenori **Liviu Nagy** și **Mihai Fleșeriu**) și-a îndeplinit obiectivele propuse înaintea deplasării și urmează ca, pînă în luna august, să-și desăvîrșească pregătirea, astfel ca la confruntarea din Cehoslovacia să se prezinte în formă cît mai bună și să poată obține o performanță superioară. Revenind la întrecerile de la Bari, unde au mai participat selecționatele Iugoslaviei (locul 1), Israelului (3) și Italiei (4), se cuvine să aducem unele completări prin intermediul prof. **Constantin Dîrjan**, antrenor federal pentru tineret și juniori, căruia i-am solicitat unele amănunte.

— Vă rugăm să ne spuneți care au fost cele mai semnificative evoluții ale echipei române ?

— În meciul cu Iugoslavia, a jucat aproape de posibilitățile ei, în special în repriza secundă. Rezultatul decisiv a fost obținut, însă, în partida cu Israel, cînd jucătoarele noastre au realizat o circulație remarcabilă și o eficacitate deosebită (au înscris 60 de puncte), iar în partea a doua a întîlnirii au folosit cu succes presingul, marcîndu-și strict adversarele care dovediseră precizie în aruncările de la distanță și împiedicîndu-le să înscrie.

— Care au fost cele mai bune jucătoare ?

— Rodica Goian (în special în atac), Mariana Andreescu (în apărare), Irina Szekely (conducătoare de joc) ; utile, dar cu fluctuații, au fost Ileana Portic, Diana Mihalic, Mihaela Bordea și Corina Colțescu.

— Ce caracteristici au avut formațiile adverse ?

— Iugoslavia a prezentat un lot bine selecționat (cu patru baschetbaliste de peste 1,80 m) și excelent pregătit fizic și tehnic ; Italia a evoluat cu o echipă de asemenea remarcabil aleasă, admirabil instruită, dar ineficacitatea aruncărilor la coș a privat-o de calificare ; Israelul a utilizat o formație modestă ca talie și pregătire, însă siguranța în minuirea mingii, eficiența a trei jucătoare și respectarea disciplinei tactice (concretizată prin aplicarea aproape în exclusivitate a atacurilor „lungi") au determinat victoria în fața gazdelor și, deci, calificarea.

— În ce condiții s-au desfășurat întrecerile ?

— Disputele au avut loc în pavilionul central al Tîrgului de mostre, pe mozaic de gresie ; panourile și inelele regulamentare ; public entuziast și corect ; arbitraje bune.

— Ce credeți că trebuie făcut pentru ca jucătoarele selecționatei României să se prezinte în formă maximă, în luna august, la campionatele europene ?

— Mai întîi se cuvine să precizez că lotul va fi completat după turneul final al diviziei școlare și de junioare și după trialurile ce vor fi organizate, urmînd ca, în continuare, selecția periodică să ducă la alegerea celor mai valoroase tinere baschetbaliste. Permanent, însă, antrenorii lotului și cei ai echipelor de club vor trebui să se preocupe de sporirea cantității și calității pregătirii fizice și tehnice, axîndu-se, mai cu seamă, pe tehnica fundamentală (dribling, pase, aruncări la coș, elemente de apărare) care trebuie însușită pînă la perfecțiune.

D. STANCULESCU

CATHY CARR ȘI ALȚI ÎNOTĂTORI DE VALOARE EVOLUEAZĂ AZI ȘI MÎINE ÎN CAPITALĂ

Aseară a sosit în Capitală un grup de înotători americani, din lotul care a luat startul zilele trecute la marele concurs internațional de la Londra. Oaspeții vor participa la o serie de demonstrații, ca și la două concursuri alături de cei mai buni înotători din țară, programate astăzi (ora 18,30) și mîine (ora 17,30) în piscina acoperită de la complexul „23 August".

Cea mai interesantă figură din lotul sportivilor de peste Ocean este **Cathy Carr** (18 ani), campioană olimpică la München în proba de 100 m bras. Împreună cu această valoroasă înotătoare, vor mai evolua la București **Linda Stimpson**, prima performeră a anului la 100 m spate (66,2), **Jenny Bartz**, dublă finalistă olimpică, **Ann Marshall**, **Mark Chatfield**, **Tom Szuba** și **Dave Johson**, proaspeți campioni ai S.U.A. în bazin acoperit. Delegația este însoțită de Ed Solotar (antrenor) și Robert Ousley, director al Asociației antrenorilor de înot americani.

DYNAMO TIRANA CONDUCE ÎN CAMPIONATUL ALBANIEI DE FOTBAL

TIRANA, 25 (Agerpres). — După disputarea a 20 de etape, în **Campionatul de fotbal al Albaniei conduce echipa Dynamo Tirana**, cu 34 de puncte, urmată de Kavaja — 30 puncte. În etapa a 20-a, Dynamo Tirana a terminat la egalitate : 1—1 cu Traktori. Alte rezultate : Kavaja — Apollonia 4—0 ; Villaznia — Partizan Tirana 1—0.

sportul în lume

TURNEUL DE BASCHET DE LA SOFIA

SELECȚIONATA BUCUREȘTIULUI INVINGĂTOARE LA SCOR: 84-55 CU BERLIN

SOFIA, 25 (prin telefon, de la corespondentul nostru). În ziua a doua a competiției de baschet masculin dotată cu „Marele Premiu al orașului Sofia", selecționata Bucureștiului a avut o comportare bună, întrecînd echipa Berlinului cu categoricul scor de 84—55 (39—37). Prima repriză a fost echilibrată, scorul alternînd pînă în min. 15 cînd, de la 19—19, formația română a preluat conducerea, pe care nu a mai cedat-o pînă la sfîrșit.

În partea a doua a partidei, introducerea lui Cernat s-a dovedit salutară, tînărul jucător sporind eficiența contraatacurilor formației sale și contribuind, alături de ceilalți baschetbaliști, ca scorul să ia proporții, deși antrenorii Al. Popescu și E. Sarossi au utilizat tot lotul aflat aici (cu excepția lui Diaconescu).

Au înscris Tarău 20, Zdrenghea 17, Rühring 10, Novac 9, Oczelak 2, Chivulescu 2, Dumitru 2, Scutaru 2, Cernat 12, Georgescu 6, Mănăilă 2 pentru București, respectiv Wicisk 13, Heinold 15, Fritz 8, Lintner 8, Winderle 6, Karpstein 2, R. Schönau 3. Au arbitrat Șișkov și Gologanov (ambii Bulgaria).

Într-un meci disputat marți seară, Sofia C — Praga 98—82 (52—46). Cele mai multe puncte : Branzov (40) de la învingători, respectiv Barancek (20).

Joi, selecționata Bucureștiului joacă cu Sofia A.

TOMA HRISTOV

COMITETUL OLIMPIC UNIONAL DE ACORD CU ORGANIZAREA JOCURILOR EUROPENE DE TINERET

MOSCOVA, 25 (Agerpres). — Cu prilejul unei recente ședințe, a Comitetului olimpic al U.R.S.S., președinta Federației unionale de medicină sportivă, Nina Graevski, a prezentat o informare cu privire la pregătirea reuniunii Comisiei de medicină sportivă a C.I.O., care va avea loc la Moscova între 25 și 30 mai. Participanții la această reuniune vor studia metodele recomandate de Comisie pentru controlul antidoping la diferitele competiții internaționale.

Au fost examinate, de asemenea, probleme în legătură cu participarea reprezentanților Comitetului olimpic al U.R.S.S. la Adunarea generală a Comitetelor olimpice din Europa, ce va avea loc la Monte Carlo la începutul lunii mai. Comitetul olimpic unional se declară de acord cu organizarea Jocurilor sportive europene pentru tineret, competiție al cărei proiect de organizare va fi prezentat participanților la reuniunea de la Monte Carlo. O delegație sportivă din U.R.S.S. va participa, de asemenea, în luna iulie, în Grecia, la sesiunea Academiei olimpice internaționale.

CAMPIONUL OLIMPIC VLADIMIR VASIN ÎNVINGĂTOR LA MONTREAL

MONTREAL, 25 (Agerpres). — Proba de trambulină (3 m) din cadrul concursului internațional de sărituri desfășurat la Winnipeg (Canada) a fost dominată de săritorii sovietici. Pe primul loc s-a clasat campionul olimpic Vladimir Vasin cu 554,55 puncte, urmat de Michael Pinneran (S.U.A.) — 518,22 puncte și Viaceslav Starkov (U.R.S.S.) — 509,01 puncte.

PROGRAMUL PRIMEI CONFERINȚE SPORTIVE EUROPENE

După cum se știe, între 12 și 17 mai se va desfășura la Viena **prima Conferința sportivă europeană**, cu participarea reprezentanților organizațiilor și instituțiilor sportive de pe continent, printre care și România.

Recent, comitetul de organizare a comunicat presei **programul detaliat al Conferinței**, din care reiese că **referatul de deschidere va fi ținut de René Maheu, directorul general al UNESCO**, care și-a ales ca temă **„Rolul sportului în viața oamenilor și a popoarelor. Probleme și perspective".**

În cursul Conferinței vor mai fi susținute următoarele referate : prof. dr. **Evgheni Kulinkovici** (U.R.S.S.) — **„Rolul social al sportului în activitatea instituțiilor și organizațiilor sportive naționale" ; Willy Weyer** (R.F.G.) — **„Experiențe în construcția și exploatarea bazelor și instalațiilor sportive" ;** prof. dr. **Edelfried Buggel** (R.D.G.) — **„Date despre sportul practicat de ambele sexe, potrivit diverselor grupe de virste, profesii sau performanțe", Per Hauge Moe** (Norvegia) — **„Rolul mijloacelor de informare** (mass-media) **la promovarea sportului pentru toți".**

Toate referatele vor fi urmate de discuții, iar în finalul Conferinței se va propune adoptarea unei rezoluții.

CIOCÂLTEA REMIZEAZĂ CU MATANOVICI

BELGRAD, 25 (Agerpres). — Turneul internațional de șah „Memorialul Milan Vidmar" a continuat cu partidele rundei a 16-a (penultima), în care liderul clasamentului, Lajos Portisch (Ungaria), l-a învins pe iugoslavul Puc, asigurîndu-și victoria finală, indiferent de rezultatele ultimei runde. Smejkal a cîștigat la Tatai în numai 14 mutări, în timp ce partidele **Ciocâltea — Matanovici**, Parma — Ivkov, Barle — Csom și Quinteros — Suetin s-au terminat **remiză**. Clasamentul înaintea ultimei runde : 1. — Portisch — 12 puncte ; 2. — Quinteros 10,5 puncte ; 3. — Smejkal — 10 puncte ; 4. — Gligorici 9,5 puncte și o partidă întreruptă. **Victor Ciocâltea se află pe locul 15 cu 5 puncte.**

CUCERITOARELE PAMIRULUI

O CURAJOASĂ EXPEDIȚIE A ALPINIȘTILOR SOVIETICI

Femeia rămîne femeie chiar și la 6 000 m altitudine ! Iată una din participantele la escaladă, îngrijindu-și tenul care trebuie să suporte aici și gerul și vîntul și radiațiile ultraviolete

După cum se știe, nu demult a avut loc o Alpiniadă internațională la care au luat parte sportivi din unele țări socialiste. Ei au atacat cu succes „Piscul Comunismului" din centrul Pamirului. În același timp cu vajnicii bărbați, vîrful alăturat, „Evgheni Korjenevski", era luat cu asalt de un grup de reprezentante ale sexului slab.

Din momentul în care elicopterul le-a așezat pe ghețarul „Moskvin", la poalele muntelui, a început temerara ascensiune a grupului de alpiniste. Pînă la 6 200 de metri, totul a mers mai mult sau mai puțin simplu. Aici s-au ivit primele greutăți, pentru ca, la 6 400 m altitudine, să se pună problema abandonării acțiunii. Cauzele : alimentele și combustibilul începuseră să se epuizeze, iar cîteva dintre alpiniste prezentau semne de oboseală. Și era păcat... Ajutoarele nu au întîrziat, însă, să sosească pe calea aerului, iar ascensiunea a continuat, alpinistele atingînd cota 6 700. Pînă în vîrf mai rămăseseră, pe verticală, doar 405 m (piscul „Korjenevski" măsoară 7 105 m). Încurajate moral și material de la „bază", fetele au prins noi puteri. Dar neplăcerile au continuat, muntele căutînd să-și ia revanșa. A început să-și spună cuvîntul și aclimatizarea nesatisfăcătoare : oboseală, dureri de cap, pierderea poftei de mîncare. Bucătăreasa Ella Muhamedova și-a pus în valoare toate cunoștințele profesionale, căutînd, în același timp, să atace și psihologic :

— *Fetelor, delicioasă mîncare* — spunea ea sorbind supa, sau ungîndu-și o bucată de pîine cu icre negre.

Nu a fost uitat, pentru ridicarea moralului și pentru încălzire, nici... dansul.

La înălțimea de 6 700 m a început un adevărat uragan, iar termometrul arăta —20 grade C. Din cort nu se vedea la doi pași... De la bază a sosit ordinul de întoarcere. Auzind aceasta, fetele au amuțit. În aceste cîteva minute le-a venit în minte tot ceea ce au avut de îndurat în ultimele zece zile, tot ce au visat în multele și lungile luni de pregătire. Și toate astea să se termine acum, cînd pînă la vîrf mai sînt aproximativ 5 ceasuri bune de cățărare ?

— *N-au decît să ne descalifice, dar trebuie să încheiem ascensiunea* — spuse cu glas nesigur Elia Șataeva.

— *Chiar azi !* — adaugă Ella Muhamedova.

— *Chiar acum !* — răspunse, ca un ecou, Tonia Son.

— *Bine. Pornim peste 20 de minute, iar cortul îl lăsăm aici* — spuse cu glas sigur Galia Rojalskaia.

Și-au pornit... Trebuia să se grăbească pentru ca, la ora 14, cînd erau chemate radiofonic de la bază, să fie cît mai aproape de vîrf. Oboseala fusese învinsă ; mergeau ca într-un vis, ca niște automate, schimbîndu-și la fiecare sută de metri capul de coardă. La un moment dat, într-o crăpătură, s-a prăbușit Șataeva, dar a fost ridicată la timp. S-au odihnit și au plecat mai departe. Pe stînci a început greul. Peretele era foarte strîmt — prăpastie în stînga, zidul în dreapta, aveai unde să zbori... Și pe neașteptate, sub picioare — firnul ! Ura ! Nu, încă nu era piscul, pînă la el mai rămeau încă 20 de minute. Legătura cu baza a luat-o Elia Șataeva, deoarece Rojalskaia nu se mai putea concentra din cauza tensiunii nervoase. Baza a fost anunțată că alpinistele sînt aproape de atingerea țelului și că nu duc lipsă de nimic. Și deodată, pe aceeași lungime de undă, de undeva de sus, de pe „Piscul Comunismului", s-a auzit glasul antrenorului Iuri Arțisevski :

— *Excelent, fetelor !*

La care baza nu a mai avut nimic de adăugat.

Iar acolo sus, deasupra norilor, aceste fete care îndepliniseră o acțiune aspră, bărbătească, au început să plîngă și să rîdă de bucurie. Le venea pur și simplu să se tăvălească prin zăpadă.

Întoarcerea a durat trei zile. Alpiniștii le-au cinstit ca pe adevărate eroine ce erau, iar înapoierea lor în lagăr a coincis cu evenimentul principal al Alpiniadei — primul detașament cucerise „Piscul Comunismului".

IURI ȚENIN

Moscova, aprilie

Fază din meciul de baschet Franța — R. P. Chineză (86—89) disputat la Paris, în luptă pentru balon, Ledent (nr. 5) și Cian Tauei (nr. 7)

Telefoto : A. P. — AGERPRES

TELEX

35 000 de spectatori au urmărit întîlnirea dintre formația S.V. Hamburg și o selecționată mondială „meci de adio", organizat cu prilejul retragerii din activitatea competițională a cunoscutului **fotbalist vest-german** Willi Schulz. Partida s-a încheiat cu scorul de 5—3 (0—2) în favoarea selecționatei mondiale. Două goluri a marcat englezul Lou Macari de la Manchester United, iar cîte unul au înscris : Beckenbauer, Müller și Seeler. Punctele echipei din Hamburg au fost realizate de Zaczyk și Heese.

■

În turneul de șah de la Vrnjacka Banja, după 9 runde conduce Velimirovici (Iugoslavia) cu 6½ p (1), urmat de Forintos (Ungaria) 6 p, Vukici (Iugoslavia) 5½ p (1). Rezultate din runda a 9-a : Jansa — Matulovici 0—1 ; Pidevski — Marc 0—1 ; Benkö — Janosevici 1—0 ; Simici — Marianovici remiză.

■

Criteriul ciclist internațional, desfășurat la Angoulême, pe distanța de 137,500 km, a fost cîștigat de spaniolul Luis Ocana, cu timpul de 3h 14:44. Pe locul doi, la 2:23, a sosit belgianul Godefroot, iar pe locul trei, la același interval, francezul Cadiou.

■

Turneul internațional feminin de tenis de la Jacksonville a fost cîștigat de jucătoarea australiană Margaret Court, care a învins-o în finală cu 5—7, 6—3, 6—1 pe americanca Rosemary Casals. Este a zecea victorie de turneu a campioanei australiene. În finala probei de dublu, perechea americană Billie Jean King — Rosemary Casals a dispus cu 7—6, 5—7, 6—4 de cuplul Betty Stove (Olanda) — Françoise Durr (Franța).

■

Rezultate înregistrate în ziua a treia a competiției internaționale de baschet pentru juniori „Cupa Albert Schweitzer" : **grupa A** : R.F. Germania — Anglia 89—75 ; Polonia — Luxemburg 87—61 ; Italia — Franța 84—50 ; **grupa B** : Finlanda — Cehoslovacia 74—72 ; Belgia — Turcia 85—84 ; SUA — Iugoslavia 93—71. În clasamentele celor două grupe conduc neînvinse, cu cîte 6 p, echipele Poloniei (grupa A) și, respectiv, SUA (grupa B).

■

Cursa feminină de 6 km din cadrul concursului internațional de schi-fond, desfășurat în localitatea suedeză Malmbergt, a fost cîștigată de campioana sovietică Nina Baldișeva, cronometrată în 25:57. Au urmat-o Alena Bartosova (Cehoslovacia) — 26:13,0 și Mieri Bodelid (Suedia) — 26:26,0. În proba masculină de 18 km, victoria a revenit suedezului Thomas Magnusson, cu timpul de 1h 09:03, secundat de compatriotul său Lars Arne Boelling — 1h 09:28.

EȘECUL „JOCURILOR SPORTIVE" DE LA PRETORIA...

Segregația rasială menținută chiar și în tribunele stadioanelor din R.S.A.

NEW YORK, 25 (Agerpres). — Președintele Comitetului de atletism al Asociației atletice de amatori (A.A.U.) din S.U.A., Stan Wright, prezent la așa-zisele „Jocuri sportive" de la Pretoria (Republica Sud-Africană), a declarat, după înapoierea sa la New York, că **această competiție s-a soldat cu un eșec. Cu toate eforturile făcute de organizatori, caracterul de discriminare rasială a fost tot timpul evident.** Deși mulți atleți de culoare au dovedit mari posibilități, nici unul nu a fost selecționat pentru probele „open", astfel că termenii „multirasial" și „multinațional" au fost utilizați numai în mod formal, dovadă și prezența unor echipe alcătuite pe grupuri etnice (negri, indieni, metiși etc). **Segregația a fost menținută chiar și în tribune, unde au existat sectoare separate.**

„Am văzut la Pretoria multe lucruri neplăcute și cred că participarea Republicii Sud-Africane la Jocurile Olimpice din 1976 este mai mult ca oricînd problematică", — **a conchis Stan Wright.**

FINALĂ AUSTRALIA — INDIA ÎN ZONA ASIATICĂ A „CUPEI DAVIS"

KUALA LUMPUR, 25 (Agerpres). — Disputat la Kuala Lumpur, meciul de tenis dintre echipele Indiei și Pakistanului, contînd ca semifinală a zonei asiatice a „Cupei Davis", s-a încheiat cu scorul de 4—0 în favoarea tenismenilor indieni. În a treia partidă de simplu, Amritraj l-a învins cu 2—6, 6—3, 6—4 abandon pe Iqbal, iar ultima nu s-a mai disputat, cele două echipe căzînd de acord ca rezultatul final al întîlnirii să fie 4—0. **În finala zonei asiatice, echipa Indiei va întîlni**, după cum s-a anunțat, **selecționata Australiei.**

CELE 12 ECHIPE CALIFICATE PENTRU C.E. DE BASCHET-JUNIOARE

În urma desfășurării turneelor de la Bari, Hagen și Rouen, s-au calificat pentru campionatul european de juniorare următoarele echipe : Iugoslavia, **România**, Israel (grupa Bari), Ungaria, R.F.G., Spania, (grupa Hagen), Polonia, Franța, Olanda (grupa Rouen). Mai iau parte selecționatele U.R.S.S., Cehoslovaciei și Bulgariei, calificate direct, ca urmare a clasării pe primele trei locuri ale ultimei ediții a C.E.

Caleidoscop

SANCȚIUNI

Federația marocană de atletism a dictat aspre sancțiuni împotriva membrilor echipei sale de cros, înscrisă la ultima ediție a Crosului Națiunilor de la Waregem (Belgia). Toți crosiștii seniori au fost suspendați pe un an și au pierdut dreptul de a fi selecționați în echipa națională pe durata a doi ani. Forul marocan precizează că atleții săi au fost lipsiți de combativitate, au dat dovadă de indisciplină și slabă pregătire.

COMPUTERUL PE GHEAȚĂ

Vremea cînd computerele vor face munca arbitrilor la patinajul artistic nu pare chiar atît de îndepărtată. O știre transmisă recent de agenția elvețiană de presă S.I.Z. ne asigură că, în „țara cantoarelor", specialiștii în programarea mașinilor electronice, studiază posibilitatea unor prime experiențe cu arbitri-computer, chiar începînd cu sezonul viitor. Se pare că o asemenea mașină electronică ar putea, fără dificultate, să fie programată pentru aprecierea evoluțiilor patinatorilor în figurile obligatorii (desene) și chiar a celor libere, putînd evalua calitatea săriturilor, piruetelor și a diverselor combinații de pași. În acest caz, computerul ar putea da nota A pentru un program liber ales, urmînd ca arbitrii adevărați să rămînă doar cu verdictul pentru nota B — impresia artistică. Aci intră în joc, în primul rînd, gustul personal...

„MARATONUL" SCHIOARELOR

Prima cursă feminină (din istoria schiului) pe distanța de 30 km s-a disputat în localitatea Moncegorsk, în apropierea cercului polar. Întrecerea a fost cîștigată de Nina Sebalina cu timpul de 2h 05:35. Printre concurentele care au terminat întrecerea s-a aflat și „veterana" Ana Sorokina în vîrstă de 53 ani !

ÎNVAȚÎND TENIS DE LA LAVER ȘI SMITH...

Cu prilejul recentului turneu de tenis de la München, una din străzile centrale din oraș a fost închisă circulației vehiculelor, pentru a deveni un teren-școală rezervat tinerilor iubitori ai sportului alb. Profesorii, care au dat gratuit lecții cu acest prilej, au fost așii australieni Rod Laver și Roy Emerson, ca și americanii Bob Lutz și Stan Smith. Inițiativa era menită să promoveze o amplă activitate în favoarea practicării tenisului, în primul oraș al Bavariei. Primăria din München a distribuit, cu această ocazie, rachete și mingi de tenis în 50 de școli ale orașului.

FOTBAL AMERICAN ÎN EUROPA ?

Mai multe agenții de presă au transmis recent o știre conform căreia conducătorii Ligii profesioniste de fotbal american (a nu se confunda cu soccerul, fotbalul nostru !), intenționează să programeze jocurile viitorului lor campionat și pe terenuri din... Europa. Meciurile se vor desfășura — bineînțeles — între echipele americane ale ligii, dar, cu acest prilej se va proceda și la întîlniri amicale, cu caracter demonstrativ, între formațiile profesioniste de dincolo de Ocean și grupări din Europa, formate ad-hoc.

Pentru a susține răspîndirea fotbalului american pe bătrînul continent, se anunță din New York că mari companii industriale vor acorda fonduri substanțiale într-o campanie propagandistică care prevede — între altele — editarea regulamentului de joc, filme de inițiere, reclamă la televiziune etc.

Se pune totuși întrebarea de cît succes se va bucura, în Europa, un joc considerat pe drept cuvînt ca fiind ultra-brutal, care a numărat numai anul trecut 22 de morți și cîteva sute de răniți ?! Din anchetele efectuate în rîndul publicului amator de sport din Olanda, Belgia, R.F. Germania și Spania — sondaj publicat în presa occidentală — răspunsul este negativ în proporție de 90 la sută.

Așa că...

Într-un moment de relaxare, după grelele bătălii pe gheață ale sezonului, antrenorul sovietic Vsevolod Bobrov (dreapta) *l-a întîlnit la Stockholm pe alt celebru hocheist al anilor '50, Sven „Tumba" Johansson, de la care ia primele lecții de... golf ! (sport considerat ca un admirabil mijloc de antrenament pentru hocheiști)*

Foto : PRESENS BILD STOCKHOLM

VETERANUL OLIMPIC

Unul dintre cei mai bătrîni medaliați olimpici din lume — Mayer de Stadelhofen — a încetat din viață, zilele trecute, la Geneva, în vîrstă de 95 de ani. Stadelhofen a devenit campion la tir — proba de carabină — la ediția (neoficială) de la Atena a Jocurilor Olimpice din ...1906. Printre funcțiile sportive deținute de acest veteran se numără și aceea de președinte al Comitetului olimpic elvețian, în perioada 1915—1921.

ZIUA MONDIALĂ A FOTBALISTULUI

...Așa a fost decretată ziua de 8 august viitor, cînd va avea loc la Barcelona un meci între selecționatele Europei și Americii, sub patronajul președintelui F.I.F.A., sir Stanley Rous. În cele două formații vor evolua cîte un jucător din fiecare dintre țările fruntașe ale fotbalului, considerat ca fiind cel mai bun la ora actuală. După meci, „cei 22" vor vota pe cel mai bun dintre ei, care primește titlul de jucătorul nr. 1 al lumii.

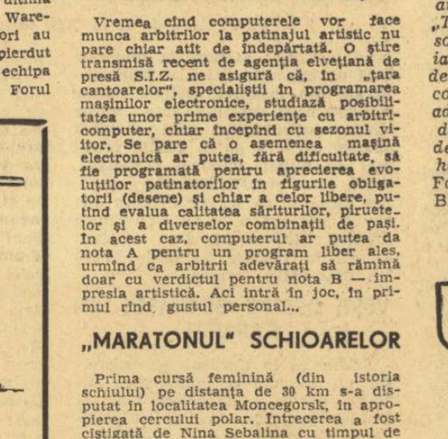

— *Tot ajungi jos înaintea mea, îmi faci un serviciu ?...*

F. C. LIVERPOOL ESTE VIRTUALĂ CAMPIOANĂ A ANGLIEI !

În campionatul englez de fotbal s-au desfășurat luni mai multe jocuri. Iată rezultatele : Birmingham — West Ham 0—0, Chelsea — Coventry 2—0, Liverpool — Leeds United 2—0, Sheffield — United — Manchester United 2—1, Southampton — Arsenal 2—2, Wolverhamtpon — Norwich 3—0. Lidera clasamentului, F.C. Liverpool, deși mai are de disputat un singur meci, va deveni, aproape sigur (avînd și un golaveraj excelent), noua campioană a Angliei. În frunte, clasamentul arată astfel :

1. F.C. Liverpool	41	25	9	7	72—42	59
2. Arsenal	40	23	9	8	54—36	55
3. Leeds United	39	20	11	8	63—39	51

■ ULTIMELE STIRI ■ ULTIMELE REZULTATE ■ ULTIMELE STIRI

Ședința de aseară a Comisiei de disciplină a F.R.F.

KUN — O ETAPĂ SUSPENDARE

Comisia centrală de competiții și disciplină a luat în discuție, aseară, cazul jucătorilor Kun (U.T.A.) și Tănăsescu (Sportul studențesc) eliminați de pe teren în jocul de duminica trecută, de la Arad.

Tininău-se seama de faptul că jucătorul Kun n-a mai avut nici o abatere, s-a decis **suspendarea lui numai pe o etapă.**

În ceea ce privește pe Tănăsescu, acesta a fost scos din cauză apreciindu-se în lumina actelor de la dosar că eliminarea lui a fost nemotivată.

Cu prilejul ședinței de aseară, delegatul echipei C.S.M. Reșița a prezentat acte din care reiese că spectatorul care a aruncat cu o sticlă în teren — este vorba de Ion Craia, din comuna Brebu, județul Caraș-Severin — **a fost amendat cu 1 000 de lei.**

SEMIFINALELE CUPELOR EUROPENE LA FOTBAL

Aseară s-au desfășurat meciurile retur din semifinalele Cupelor europene la fotbal. Iată rezultatele înregistrate. (Echipele subliniate s-au calificat în finală. Între paranteze, rezultatele din tur).

CUPA CAMPIONILOR EUROPENI

Real Madrid	— Ajax Amsterdam	(1—2)	0—1
Derby County	— Juventus Torino	(1—3)	0—0
CUPA CUPELOR			
Sparta Praga	— A. C. Milan	(0—1)	0—1
Hajduk Split	— Leeds United	(0—1)	0—0
CUPA U.E.F.A.			
Twente Enschede	— Borussia Mönchengladbach	(0—3)	1—2
Tottenham Hotspur	— F. C. Liverpool	(0—1)	2—1

Alte amănunte în ziarul de mîine.

Redacția și administrația : București, str. Vasile Conta nr. 16 ; telefoane : centrala 11.10.05, secția corespondenți 11.51.09, interurban 12 și 256 ; telex ; sportrom buc. 180. Tiparul I. P. „Informația", București 40 368

Biblioteca municipală
Tîrgu-Mureș

PROLETARI DIN TOATE ȚĂRILE, UNIȚI-VĂ!

Sportul

ZIAR AL CONSILIULUI NAȚIONAL PENTRU EDUCAȚIE FIZICĂ ȘI SPORT

ANUL XXIX — Nr. 7396 | 4 PAGINI 30 BANI | Vineri 27 aprilie 1973

PLENARE ALE CONSILIILOR JUDEȚENE PENTRU EDUCAȚIE FIZICĂ ȘI SPORT

Ieri, la Brăila și Timișoara, s-au desfășurat plenarele consiliilor județene pentru educație fizică și sport, de la ale căror lucrări publicăm scurte relatări în rîndurile de mai jos.

BRĂILA

În sala de ședințe a Comitetului municipal de partid s-au reunit membrii C.J.E.F.S. și numeroși invitați, printre care s-au aflat directori de școli, profesori de educație fizică, președinți de asociații sportive, cadre tehnice, sportivi fruntași.

La lucrările plenarei au luat parte tovarășii **Dumitru Balan**, prim-secretar al Comitetului județean de partid, **Radu Ciucă**, secretar al Comitetului județean, și alți membri ai Biroului, **Lucia Dobrescu**, vicepreședinte al Consiliului popular județean, **Gheorghe Burlui**, președintele Consiliului județean al sindicatelor, **Alexandru Coadă**, prim-secretar al Comitetului județean U.T.C., **Veronica Dobrin**, președintele Consiliului județean al Organizației pionierilor, **Timotei Petride**, inspector general al Inspectoratului școlar județean.

Din partea Consiliului Național pentru Educație Fizică și Sport a fost prezentă tovarășa **Lia Manoliu**, vicepreședinte al C.N.E.F.S.

Discuțiile purtate pe marginea materialelor prezentate au prilejuit o amplă analiză a activității de educație fizică și sport, conducînd la un punct de vedere unanim și anume că **munca desfășurată în acest domeniu trebuie serios îmbunătățită, pentru a se răspunde cu maximum de promptitudine sarcinilor noi și complexe trasate în Hotărîrea Plenarei C.C. al P.C.R. cu privire la dezvoltarea continuă a educației fizice și sportului.**

Această idee a dezvoltat-o în cuvîntul său tovarășa **Lia Manoliu**, arătînd **căile și mijloacele ce vor tre-**

(Continuare în pag. a 2-a)

TIMIȘ

Membrii C.J.E.F.S., numeroase cadre didactice din învățămîntul mediu și superior, directori ai unor mari unități economice ale județului, antrenori și instructori, sportivi fruntași au participat la plenara C.J.E.F.S., desfășurată în sala Consiliului județean al sindicatelor.

La lucrări au fost prezenți tovarășii **Trifon Darie**, secretar al Comitetului județean de partid, și alți membri ai Biroului Comitetului județean, **Pavel Maier**, vicepreședinte al Consiliului popular județean, **Mircea Roman**, președintele Consiliului sindical județean, **Corneliu Nuțiu**, prim secretar al Comitetului județean U.T.C., **Pavel Bordan**, președintele Consiliului județean al Organizației pionierilor, **Ioan Boldea**, președintele Asociației studenților comuniști din Centrul universitar Timișoara, **Petru Radu**, inspector general al Inspectoratului școlar județean, alți reprezentanți ai organizațiilor obștești și ai instituțiilor cu atribuții în domeniul sportului.

Din partea Consiliului Național pentru Educație Fizică și Sport a participat prof. univ. **Ion Șiclovan**, rector al I.E.F.S., vicepreședinte al C.N.E.F.S.

Numeroșii vorbitori au apreciat că, în lumina recentei Hotărîri de partid, **se impune o serioasă cotitură în întreaga activitate a sportului bănățean, dator — prin condițiile pe care le are, prin elementul uman de care dispune, prin tradițiile sale — să joace un rol de prim rang în ansamblul mișcării sportive din țara noastră.** Aceasta își propune, în mod concret, planul de măsuri supus discuției plenarei.

(Continuare în pag. a 2-a)

O amplă analiză, în Biroul Comitetului județean de partid

MIȘCAREA SPORTIVĂ IEȘEANĂ ÎN FAȚA NOILOR SARCINI TRASATE DE HOTĂRÎREA PLENAREI C. C. AL P.C.R.

În ansamblul vieții sociale ieșene — atît a municipiului cît și a județului — sportul a înregistrat, în anii din urmă îndeosebi, unele reușite notabile, dacă avem în vedere că este vorba de o zonă geografică cu mai puțină tradiție în acest domeniu.

Succesele la care ne referim vizează în primul rînd activitatea sportivă de masă, concretizată, de pildă, prin preocuparea care a existat pentru introducerea gimnasticii în cămine (Grupul școlar M.I.U., Liceul industrial de construcții de mașini, Școala profesională Nicolina, Grupul școlar de construcții civile), în rîndul elevilor din rețeaua unităților de învățămînt general; în Iași — Școlile nr. 8, 11 și 22, Liceul nr. 5, în Pașcani — Școala nr. 3, într-o serie de mari unități de producție — Fabrica Moldova — tricotaje, Țesătoria de mătase Victoria, Fabrica Țesătura ș.a. Participarea la unele întreceri sportive atletice — la crosuri mai ales — a elevilor, studenților și a tinerilor din întreprinderi la nivel de asociații sportive reprezintă și ea o realitate a zilelor noastre.

Unele progrese sînt de semnalat și în activitatea sportivă de performanță. Reprezentarea Iașului la J.O., prin scrimerul **Dan Irimiciuc** și atletul **Radu Gavrilaș**, cucerirea de medalii în competiții europene (5), balcanice (7) și naționale (50), prezența unor sportivi în loturile reprezentative (102) sau a unor echipe în primul eșalon al mișcării noastre sportive — **Politehnica** la scrimă (sabie și floretă bărbați) și rugby, **Penicilina** la volei feminin — iată cîteva elemente de referință în măsură să ateste existența și formarea de autentice valori capabile să se înscrie în elita sportului românesc.

Semnalînd toate aceste aspecte pozitive din activitatea sportivă ieșeană, **recenta analiză efectuată în Biroul Comitetului județean de partid a stăruit, cum era și firesc, asupra unor slăbiciuni, asupra unor neajunsuri care se fac simțite, cu efecte nedorite pentru dezvoltarea într-un ritm mult mai susținut a exercițiului fizic și a unor discipline față de care tineretul din această parte a țării manifestă o deosebită receptivitate.**

Atît analiza prezentată, cît și opiniile exprimate de participanți relevă faptul că în **județul Iași activitatea sportivă de masă n-a reușit — decît într-o foarte mică măsură — să răspundă rolului ce îi revine, în lumina recentei Hotăriri de partid, adică să fie un mijloc de bază pentru fortificarea organismului și dezvoltarea capacității fizice a tuturor cetățenilor.** Sigur, planuri de acțiune au existat, și unele încă foarte frumos concepute, dar materializarea lor a lăsat de dorit. Este ceea ce s-a întîmplat în asociațiile sportive de la Fabrica Țesătura, Trustul de construcții industriale, Liceul nr. 6, Trustul de construcții civile, Liceul agricol, Institutul agronomic, Liceul de muzică, I.M.F., în comunele Ipatele, Aroneanu și Bosia. Formele simple de organizare a activității sportive — drumeții, crosuri, întreceri pe clase, secții, ani de studii sau ateliere, fiind slab organizate, ele nu s-au bucurat de o participare masivă de tineri și tinere, n-a existat suficient interes în jurul lor, rămînînd adesea în anonimat. Se înțelege că și eficiența unor asemenea acțiuni a fost relativă.

Evident exemplele de mai sus nu sînt singurele. **Apare, de pildă, de neconceput ca marea masă a celor peste 20 000 de studenți din Centrul universitar Iași, să nu fie angrenată, în mod corespunzător în practicarea exercițiilor fizice** (cu excepția celor de la Facultatea de educație fizică sau a studenților din anii I și II), **ca tineretul sătesc să-și rezume prezența în sport doar la cîteva competiții prevăzute în calendar, cu etapă județeană. Coeficientul de 10% de tineri cuprinși în activitatea sportivă de masă,** — precizat de tovarășul **Gh. Morărașu**, prim-secretar al Comitetului județean U.T.C. — **este cu totul insuficient, iar angajamentul luat ca pînă la finele actualului cincinal să se ajungă la angrenarea a 40% din tineri în practicarea exercițiului fizic prin dirijarea acestuia cu prioritate către folosirea formelor simple, larg accesibile, în aer liber, este realizabil căci tineretul ieșean dorește să se remarce, nu numai la învățătură sau în producție, ci și pe terenurile de sport.**

Rămînînd în sfera activității sportive de masă trebuie să notăm faptul, sublinîat, de altfel, de numeroși vorbitori, că colaborarea dintre C.J.E.F.S. și celelalte organe cu atribuții în domeniul educației fizice și sportului a fost timidă, sporadică, lipsită de substanță. Mai grav apare

T. BRĂDEȚEANU

(Continuare în pag. a 2-a)

BAZELE SPORTIVE DIN MUNICIPIUL PLOIEȘTI SÎNT PREGĂTITE PENTRU SEZONUL ÎN AER LIBER?

● Mina bunilor gospodari ● Vorbe, vorbe... ● Pete pe haina unui frumos complex

Cum este și firesc, în municipiul Ploiești, puternic centru industrial al țării, cu o populație ce depășește 200 000 locuitori, se desfășoară o bogată activitate competițională de masă și de performanță. La dispoziția amatorilor de sport stau zeci de terenuri. Acum, cînd anotimpul călduros reintră în drepturile sale, bazele sportive sînt frecventate de un mare număr de tineri și vîrstnici, precum și de formațiile care activează în diferite campionate. Cum sînt pregătite aceste baze?

UN ADEVĂRAT ȘANTIER

Împreună cu tov. **Ion Brujban**, președintele C.M.E.F.S. Ploiești, vizităm baza sportivă a asociației „Voința". Aici am întîlnit un adevărat șantier. Se lucra la finisarea vestiarelor, cabinelor și altor dependințe necesare sportivilor.

„Pînă la 1 Mai, ne spunea Ion Brujban, **totul va fi gata. Sînt oameni inimoși la asociația cooperației meșteșugărești".**

La baza menționată există terenuri de volei, handbal, baschet, o popicărie în aer liber și un strand cu plajă. Considerăm că este necesar să se urgenteze acțiunea de reamenajare a bazei respective.

NECONCORDANȚĂ ÎNTRE VORBĂ ȘI FAPTE

Una dintre cele mai vechi asociații ale municipiului este „Rafinorul", de pe lîngă Rafinăria Ploiești. La întrebarea noastră despre felul cum este întreținută baza sportivă, președintele asociației, **Ion Ionescu**, a vorbit numai la modul superlativ. Pentru a ne convinge am vizitat, mai întîi, cele două terenuri de tenis de cîmp care, într-adevăr, erau puse la punct. Cînd am ajuns însă la terenul de fotbal, impresiile s-au schimbat. La grupul social vedem murdărie pe jos, pereții afumați, geamurile sparte. Președintele însă o ține înainte:

— Stăm foarte bine. Știți, au fost azi cei de la „Voința", de aceea e

Vasile ALBU, coresp. județean

(Continuare în pag. a 3-a)

MII DE TINERI BUCUREȘTENI, LA CROSUL „SĂ ÎNTÎMPINĂM 1 MAI"

SE VA ALERGA PE UN TRASEU ÎN PLIN CENTRUL CAPITALEI

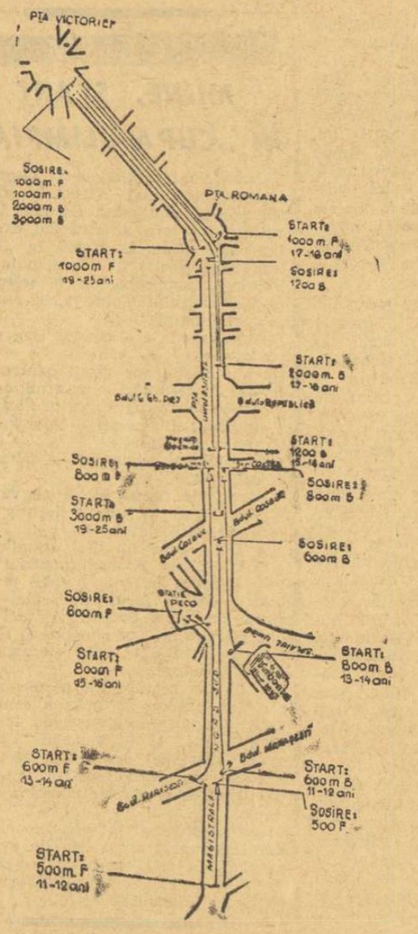

În aceste zile, pe întreg cuprinsul țării au loc numeroase competiții sportive organizate în cinstea tradiționalei sărbători a lui 1 Mai. Sînt intensificate acțiunile pentru atragerea spre practicarea exercițiilor fizice a unui număr cît mai mare de cetățeni, potrivit indicațiilor Hotărîrii Plenarei C.C. al P.C.R. din februarie-martie 1973. Pe această linie, formele simple de practicare a sportului se află în primul plan. Mii de cetățeni ai patriei, elevi, copii, studenți, muncitori, țărani cooperatori, participă la drumeții, excursii, activități în aer liber, se întrec în cadrul a numeroase crosuri organizate pe stadioane, în parcuri, sau pe străzile aflate în plin centrul localităților.

În cadrul marilor concursuri de masă organizate în această primăvară de către Consiliul municipal București pentru educație fizică și sport, se situează și populara competiție crosul „SĂ ÎNTÎMPINĂM 1 MAI". Ea se va desfășura duminică 29 aprilie la ora 10. Participanții, tineri muncitori și muncitoare, elevi și studenți, din întreprinderile, instituțiile și unitățile școlare și de învățămînt ale Bucureștiului se vor întrece în cadrul a cinci categorii de vîrstă, băieți și fete. Traseul va străbate principala arteră a Capitalei, Magistrala Nord-Sud, Bulevardul 1848, Bulevardul Nicolae Bălcescu, Bulevardul Magheru, Bulevardul Ana Ipătescu, cu startul la Liceul Gheorghe Șincai și cu punct de sosire în Piața Victoriei.

Traseele pe care le vor urma participanții la crosul „Să întîmpinăm 1 Mai", situate în plin centrul Capitalei.

MEDALIAȚI LA J.O. ȘI C.M. ÎN ECHIPA DE LUPTE GRECO-ROMANE A R. F. GERMANIA PENTRU MECIUL CU REPREZENTATIVA ROMÂNIEI

În ziua de 4 mai va avea loc la Tulcea întîlnirea internațională de lupte greco-romane dintre formațiile României și R. F. Germania. Pe adresa federației noastre de specialitate a sosit ieri o telegramă prin care se comunică echipa vest-germană pentru meciul de la Tulcea: cat. 48 kg — Fritz Schmit, cat. 52 kg — Rolf Kraus, cat. 57 kg — Hans-Jürgen Veil, cat. 62 kg — Helmut Westphal, cat. 68 kg — Manfred Schöndorfer, cat. 74 kg — Werner Schröter, cat. 82 kg — Max Mitterbichler, cat. 90 kg — Fred Theobald, cat. 100 kg — Lorenz Hecher și cat. + 100 kg — Richard Wolf.

Din formația oaspe se detașează Hans-Jürgen Veil, medaliat cu argint la Jocurile Olimpice de la München, Werner Schröter, care a cucerit tot medalia de argint, dar la campionatele mondiale din 1970; Manfred Schöndorfer și Lorenz Hecher, clasați pe locuri fruntașe la ultimele mari competiții internaționale. Echipa R. F. Germania, însoțită de antrenorul Heinz Ostermann, va sosi în ziua de 2 mai în Capitală.

PLECAREA UNEI DELEGAȚII A C.N.E.F.S. LA MOSCOVA

Ieri a plecat la Moscova o delegație a C.N.E.F.S. condusă de tovarășul **general locotenent Marin Dragnea**, prim-vicepreședinte.

Delegația a fost condusă la aeroportul Otopeni de membri ai Biroului Executiv și de activiști ai C.N.E.F.S.

Au fost deasemenea prezenți reprezentanți ai Ambasadei Uniunii Sovietice la București.

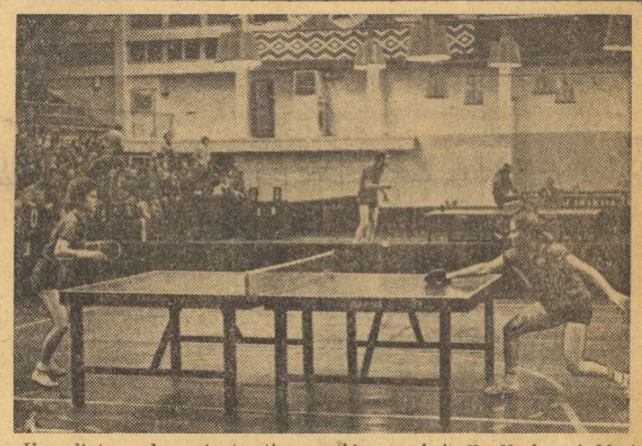

Una dintre cele mai atractive partide au oferit Hu Yu-lan și Maria Alexandru

Foto: P. ROMOȘAN

Întîlnirile de tenis de masă din sala Floreasca

Aplauze la scenă deschisă pentru jucătorii chinezi și români

Un adevărat recital de virtuozitate, iată ce au oferit, ieri în sala Floreasca, reprezentanții tenisului de masă din R.P. Chineză și România, reuniți în cadrul unor întîlniri prietenești. Atît la fete cît și la băieți, întrecerile (care au revenit oaspeților) s-au ridicat de cele mai multe ori la un nivel de mare clasă, competitorii furnizînd faze de o deosebită spectaculozitate.

O impresie excelentă a lăsat jucătorul nr. 1 din lume, **Si En-tiu** care a acționat de o manieră entuziasmantă. În compania campionului României, **Teodor Gheorghe**, deținătorul sceptrului suprem a fost în mare vervă, dar și partenerul lui de joc a găsit unele replici destul de reușite. Și fostul campion al țării, **Șerban Doboși** s-a impus, înscriind singurul punct al formației noastre.

Si En-tin și-a arătat însă întreaga gamă a cunoștințelor sale în demonstrația pe care a făcut-o, la încheierea galei de ieri, împreună cu coechipierul lui, Yu Yi-tze. Publicul a asistat la schimburi de mingi prelungite, cu atacuri puternice și multe schimbări de ritm.

Cu un firesc interes a fost așteptată și întîlnirea feminină dintre selecționatele celor două țări în rîndurile cărora figurau campioanele mondiale: **Hu Yu-lan** și **Maria Alexandru**. Întrecerea lor directă a dat loc la o dispută extrem de dîrză, terminată cu victoria la limită a lui Hu Yu-lan. O bună evoluție a avut Maria Alexandru și în partidele precedente, cu Ian Ciun și la dublu, alături de Eleonora Vlaicov.

În sfîrșit, și meciurile din deschidere au fost urmărite cu atenție, iar reprezentanții tinerei generații de jucători români, **Lidia Ilie** și **Marin Fi-rănescu** au reușit o comportare mulțumitoare.

Rezultate tehnice, echipe fete. România—R.P. Chineză 2—3: Alexandru—Ian Ciun 2—0 (18, 19), Vlaicov—Hu Yu-lan 1—2 (—11, 18, —10), Alexandru, Vlaicov — Ciu Pao-cin, Ian Ciun 2—0 (15, 11), Alexandru—Hu Yu-lan 1—2 (18, —14, —19), Vlaicov—Ian Ciun 0—2 (—17, —13). În deschidere Lidia Ilie—Ciu Pao-cin 0—2 (—16, —11).

Echipe bărbați, România — R.P. Chineză 1—5: Gheorghe — Yu Yi-tze 1—2 (19, —14, —11), Doboși — Hu Su-pin 1—2 (19, —13, —22), Giurgiucă — Si En-tin 0—2 (—16, —25), Doboși — Yu Yi-tze 2—0 (18, 18), Gheorghe — Si En-tin 1—2 (17, —11, —16), Giurgiucă—Hu Su-pin 1—2 (—9, 13, —14). În deschidere: Fărănescu — Su Kuo-si 0—2 (—12, —19).

În partida demonstrativă Si En-tin l-a întrecut pe Yu Yi-tze cu 2—0 (20, 23).

C. COMARNISCHI

O COMPORTARE EXEMPLARĂ LA TIRANA, PRINTR-O PREGĂTIRE SUSȚINUTĂ ȘI O DĂRUIRE TOTALĂ

— Alte mărturisiri și gînduri primite la redacție de la componenții lotului reprezentativ de fotbal —

Publicarea, în numărul nostru de joi, a mărturisirilor și gîndurilor unora dintre componenții lotului reprezentativ de fotbal, a fost urmată de sosirea la redacția noastră a noi declarații venind de la componenții lotului pentru meciul de la 6 mai, de la Tirana.

Și aceste exprimări de opinii sînt dominate de dorința fotbaliștilor noștri de frunte **de a face totul pentru o frumoasă și victorioasă reprezentare a culorilor țării în misiunea grea pe care ei o vor avea duminica viitoare.**

Desprindem, de asemenea, luciditatea și seriozitatea cu care cel care vorbesc își analizează în rîndurile care urmează propriul joc și cel al reprezentativei și înțelegem că fiecare va face tot ce-i stă în putință pentru a se prezenta, dacă va fi ales pentru unul dintre cele 11 locuri ale reprezentativei, într-o condiție de joc cît mai bună.

Iată, acum, declarațiile internaționalilor noștri:

ION DUMITRU (Steaua): „Succesul de la Tirana va fi decis în mare măsură de comportarea noastră, a mijlocașilor. Dacă vom fi capabili să ne drămuim resursele, dacă ne vom angaja total pentru a participa susținut la ambele momente ale jocului, atît în atac cît și în apărare, sînt sigur că la sfîrșitul meciului vom ieși de pe teren cu fruntea sus, avînd sentimentul datoriei împlinite. Fiecare component al echipei naționale trebuie să nu uite nici o clipă că reprezintă culorile patriei și că are obligația să lupte din răsputeri, din primul pînă în ultimul minut, pentru obținerea victoriei. Noi, mai vechii jucători, care am dovedit în alte ocazii că avem capacitatea unei mobilizări totale, împreună cu noul val, plin de ambiții, trebuie să realizăm atît de mult doritul succes".

FLOREA DUMITRACHE (Dinamo): „Sînt întru totul de acord cu opiniile colegilor mei de echipă: la Kiev, echipa noastră reprezentativă a prestat un joc slab, fără nerv și fără orientare. Dar orice rău spre bine; pe baza concluziilor trase la sfîrșitul partidei cu selecționata Uniunii Sovietice, ne-am dat seama, mai bine, că greșelile săvîrșite de noi pot fi remediate, în așa fel încît la Tirana formația noastră să evolueze cît mai aproape de nivelul potențialului său maxim.

Sper că în partida cu Albania colaborarea mea cu ceilalți coechipieri din atac precum și din liniile dinapoi va fi mult mai substanțială, pentru a putea aplica, astfel, împreună, ideea jocului ofensiv, singura care după părerea mea ne poate aduce succesul.

În ceea ce mă privește, în cazul în care mă voi număra printre titulari, vă asigur, încă de pe acum, că nu voi precupeți nici un efort pentru a duce culorile noastre la victorie".

NECULA RĂDUCANU (Rapid): „În preajma jocului de la Tirana, mă gîndesc că meciul de la Kiev a fost, de fapt, binevenit. În acest fel am putut să ne gîndim la toate părțile slabe ale jocului nostru. Sînt convins că apărarea noastră nu va mai comite greșelile de la Kiev. Avînd o defensivă cu **libero**, un portar nu prea se întîlnește — în mod normal — față în față cu un înaintaș advers. Eu, în schimb, m-am trezit de foarte multe ori cu înaintașii sovietici la un pas de mine. Dacă stau să mă gîndesc

(Continuare în pag. a 3-a)

INTILNIRI AMICALE INTRE INOTĂTORII ROMÂNI ȘI CEI DIN S. U. A.

De miercuri seara, cîțiva dintre cei mai buni înotători din S.U.A., în frunte cu dubla campioană olimpică **Cathy Carr**, sînt oaspeții Capitalei. Un excelent prilej pentru sportivii și antrenorii noștri de a lua un contact direct cu foștii coechipieri ai lui Mark Spitz, de a-și îmbogăți cunoștințele din experiența unora dintre cei mai valoroși înotători din lume.

Programul oaspeților noștri în prima lor zi bucureșteană a început cu demonstrații practice, la bazinul complexului „23 August". Pe rînd, **Tom Szuba** — un perfect tetratlonist de 4:40,0 pe 400 m mixt, **Cathy Carr**, cu mișcări de bras uimitor de simple și eficace, **Mark Chatfield, Jenny Bartz, Ann Marshall, Dave Johnson** și **Linda Stimpson** au executat în fața sportivilor români starturi, întoarceri și elemente de bază ale tehnicii procedeului pe care îl folosesc.

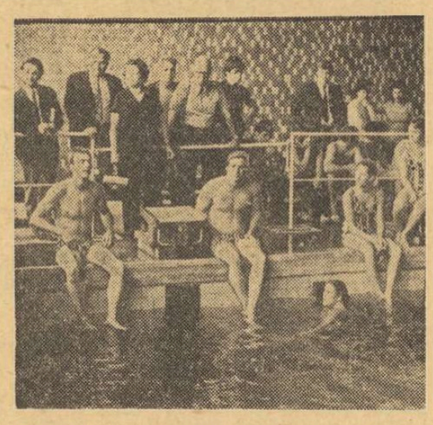

Ieri dimineață, la demonstrația înotătorilor din S.U.A.

Foto: V. BAGEAC

În cursul după-amiezii, sportivii români și americani, împreună cu cîțiva antrenori din țară și din Capitală **(nu înțelegem de ce F.R.N. nu a invitat mai mulți specialiști, mai ales din București)** au fost oaspeții Bibliotecii Ambasadei S.U.A., vizionînd o serie de filme interesante și participînd la o discuție colectivă pe marginea celor văzute. Apoi am fost martorii unei prime reuniuni (cea de a doua este programată astăzi, de la ora 17,30)

(Continuare în pag. a 4-a)

ASTĂZI, DUPĂ AMIAZĂ,

TURNEU FULGER DE HANDBAL FEMININ, DOTAT CU „CUPA PROGRESUL"

Astăzi după amiază, începînd de la ora 16,30, clubul Progresul București organizează un interesant turneu fulger de handbal feminin, în cinstea zilei de 1 Mai. La competiție participă formațiile: Școala sportivă 2 București Clubul Sportiv școlar și echipa de divizia A a clubului gazdă, întrecerile urmînd să se dispute în aer liber. În caz de ploaie meciurile vor avea loc în sală.

Ieri, în etapa a XX-a din divizia A la handbal masculin

INDEPENDENȚA SIBIU — POLITEHNICA TIMIȘOARA 11-11

Ieri s-au disputat jocurile celei de a XX-a etape a diviziei masculine A de handbal. Iată rezultatele înregistrate:

STEAUA — VOINȚA BUCUREȘTI 23—10 (9—3). În pofida diferenței apreciabile de scor, partida a fost atractivă, oferind numeroase momente agreabile. Echipa campioană a manifestat o deosebită vervă de joc, a combinat subtil și eficient la semicercul advers, dar nu s-a apărat tot timpul cu atenție, permițînd handbaliștilor de la Voința să înscrie cîteva goluri din poziții surprinzătoare. Cristian Gațu — foarte inspirat în acest joc — și-a condus coechipierii cu abilitate, le-a creat dese culoare de șut și, în plus, a reușit el însuși să înscrie cele mai multe goluri pentru echipa sa. Remarcabilă ni s-a părut, apoi, evoluția lui Kicsid, care tinde să redevină tunarul de altădată.

Formația Voința, vizibil resem-

Al. HORIA

(Continuare în pag. a 4-a)

Agenda competițiilor de masă

„SPORT, RECREARE, SĂNĂTATE“ – O REUȘITĂ ACȚIUNE POPULARĂ LA PUCIOASA

Organizată în întîmpinarea zilei de 1 Mai, competiția polisportivă intitulată sugestiv „SPORT, RECREARE, SĂNĂTATE“, rezervată prietenilor exercițiului fizic și ai mișcării, a stîrnit un viu interes în rîndurile tinerilor, dar și ale celor mai vîrstnici, din orașele Pucioasa, Fieni și din satele învecinate. Astfel, în pofida ploii care a căzut în primele ore ale dimineții aproape 1000 de sportivi, în mare majoritate începători, precum și foarte numeroși spectatori au populat terenurile din Pucioasa, care găzduiau diferitele întreceri.

Parcul orașului, unde s-au desfășurat concursul de carting și probele de cros, a fost punctul principal de atracție al primei părți a programului. Micuțul **Victor Ganea** (5 ani) și fratele său mai mare, **Petre**, au uimit, pur și simplu, publicul prin îndemînarea lor, anunțîndu-se — împreună cu **Elena Ion** și **Ion Mierloiu**, cîștigătorii celorlalate categorii — ca viitori ași ai volanului. Crosiștii (sticlari, cimentiști, textiliști, cooperatori și elevi) și-au disputat cu ardoare întîietatea, dornici de a ocupa un loc cît mai bun în clasament. La capătul unor curse pasionante, printre laureați s-au numărat **Doina Niculescu, Maria Ungureanu, Elena Bratu, Șt. Moroiu, Liviu Roșca** și **Dan Ciocan**, principalii animatori ai întrecerilor.

Iubitorii jocurilor au urmărit pe terenurile Liceului de cultură generală și asociațiilor „Textila“ și „Progresul“ atractive meciuri de fotbal, volei și baschet.

Orientarea turistică s-a desfășurat pe un traseu ales în pădurea de pe Dealul Moțăianca, avîndu-i printre cîștigători pe frații **Dan** și **Mircea Nițescu, Elena Traicu, Eugenia Preda, Niculina Cătănescu, Niculae Ferșunel, Ionuț Nedelcea, Ion Ichim, Narcis Simionescu, Mariana Sima, Maria Socolescu, Elena Iancu** precum și pe pionierii **Ruxandra Socolescu, Laurențiu Simionescu, Sanda Chitari** și **Valentin Macovei**, membrii echipelor învingătoare Cimentul Fieni, Metalul Mija și I.P.J. Tîrgoviște.

Pentru a satisface toate gusturile, organizatorii acestei „Duminici sportive“ — Consiliul sindical al Județului Dîmbovița și Consiliile populare ale orașelor Pucioasa și Fieni — au programat o frumoasă demonstrație de box, pe un ring improvizat în parcul de pe Dealul Moțăianca, condusă de antrenorul Ion Tincău, iar în final spectatorii s-au îndreptat, cu mic cu mare, spre „scena“ primei etape a campionatului republican de motocros, unde maeștrii alergărilor pe teren accidentat au oferit o veritabilă demonstrație de curaj și virtuozitate.

Nu putem încheia această succintă relatare, fără a aminti numele profesorilor **Gh. Marinescu, Anatolie Ierham, Paula Abramescu**, al activiștilor voluntari **Emil Foamete, Sandu Spiridon, Mihai Marinescu, Gheorghe Gheorghe, Virgil Neagoe, Dragomir Diaconescu, Alexandru Nicolae, Constantin Avramescu, Alexandru Nicolescu**. Ne oprim aici pentru că este foarte lungă lista celor care au contribuit, în orele lor de răgaz, la buna desfășurare a concursurilor populare, care au demonstrat că numeroși tineri și vîrstnici din aceste locuri sînt mari amatori de mișcare și sport.

Tr. IOANIȚESCU

100 000 de elevi bucureșteni vor participa la

O VASTĂ ACȚIUNE DE DEPISTARE A ELEMENTELOR DOTATE PENTRU SPORTUL DE PERFORMANȚĂ

Marți dimineața, la sediul Consiliului municipal București pentru educație fizică și sport a avut loc ședința lunară de instruire a președinților cluburilor sportive din Capitală și ai Consiliilor de sector pentru educație fizică și sport. Tov. **Ion Nae**, secretar al C.M.B.E.F.S., a prezentat o scurtă informare asupra principalelor evenimente sportive, a activității sportului de performanță pe ultima perioadă și a evidențiat unele rezultate bune obținute de sportivii bucureșteni. Totodată, vorbitorul a subliniat și o serie de rezultate necompetitive pe plan internațional ale unor sportivi fruntași bucureșteni, arătînd că munca de îndrumare și control în secțiile cluburilor și asociațiilor din Capitală care trebuie făcută de conducerile acestor unități, de tehnicieni, nu se situează la nivelul exigențelor ce stau astăzi în fața activității sportive de performanță din țara noastră. O consecință a insuficientei informări asupra procesului de antrenament ce se desfășoară în secții — a arătat secretarul C.M.B.E.F.S. — este slaba analiză a activității antrenorilor, încheiată, de cele mai multe ori, fără măsuri eficiente menite să ducă la o îmbunătățire radicală a procesului instructiv-educativ.

Un exemplu grăitor privind antrenamentele superficiale ce se mai desfășoară în multe secții din Capitală a fost acela că, în cadrul controlului efectuat de activiștii C.M.B.E.F.S., cei 20 de sportivi întrebați dacă încărcătura din cadrul ultimelor antrenamente a fost suficientă au răspuns că **„volumul putea fi și mai mare, dar nu i-au solicitat antrenorii“**.

Mergînd pe linia îmbunătățirii permanente a muncii de educație cu sportivii, de ridicare continuă a nivelului politico-ideologic al antrenorilor **și sportivilor**, președintele clubului sportiv Metalul, **Savu Spătaru**, a lansat o chemare la întrecere celorlalte unități sportive de performanță din Capitală, sub lozinca **„nici un sportiv eliminat din competiții, nici un sportiv suspendat“**. Inițiativa lăudabilă a clubului reprezentant al Uzinelor „23 August“ din Capitală are toate șansele să fie extinsă și în alte localități din țară.

Tot în cadrul acestei ședințe s-au făcut unele precizări în legătură cu modul de desfășurare a crosului „Să întîmpinăm 1 Mai“, ca și cu traseul acestuia. De asemenea, s-au stabilit unele amănunte legate de excursia cicloturistică ce se va organiza duminică, cu plecarea din fața clubului Dinamo.

În încheierea discuțiilor, s-a adus la cunoștința participanților la această ședință că în perioada de la 5 mai pînă la 5 iunie se va desfășura o largă acțiune de masă, în cadrul căreia un număr de 100.000 de elevi bucureșteni, din clasele I-VIII vor participa la diferite concursuri, special organizate pentru investigarea calităților motrice în vederea practicării sportului de performanță. 5 probe-test pentru aprecierea motricității și o măsurătoare se vor aplica unitar tuturor elevilor școlilor generale din municipiul București. În vederea realizării acestor teste, școlile generale vor fi repartizate pe unități sportive cu profil de performanță. În funcție de apropierea școlilor de bazele sportive aflate în proprietatea sau în folosința acestor unități. Pentru a se constata evoluția elevilor, aceste teste vor fi repetate în toamnă la reluarea cursurilor.

La această importantă acțiune de masă vor participa, alături de profesorii de educație fizică din școli (sau învățători) și antrenorii și profesorii din unitățile respective de performanță.

BOXERII NOȘTRI DORESC SĂ REALIZEZE REZULTATE REMARCABILE LA BALCANIADĂ

Nici nu s-au stins bine ecourile turneului internațional de box dotat cu „Centura de aur“ și pugiliștii noștri au și intrat în febra pregătirilor pentru viitoarele confruntări de anvergură. Prima dintre aceste competiții va fi Balcaniada ce va avea loc în Grecia (Atena, 3—8 mai).

În vederea acestei întreceri, imediat după „Centura de aur“, Colegiul central de antrenori a stabilit lotul de sportivi pentru disputele celor mai buni boxeri din Balcani, în următoarea componență: **Remus Cozma, Faredin Ibrahim, Gheorghe Ciochină, Constantin Stanef, Calistrat Cuțov, Ion Hodoșan, Tudor Nicolae, Ion Györffi, Marin Constantinescu** și **Ilie Dascălu. Rezervă, Traian Cerchia.** După cum se vede, în formație nu există nici un sportiv de categoria cocoș, deoarece Dinu Condurat, vizat a pleca la Balcaniadă, a manifestat o slabă formă sportivă la recentul turneu internațional.

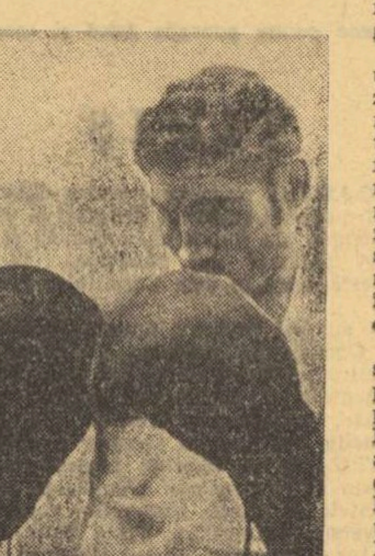

Ion Györffi, candidat la categoria mijlocie

În aceste zile, boxerii noștri se află în pregătire la Centrul „23 August“, iar antrenorul federal prof. **Alexandru Vladar** și antrenorul emerit **Ion Stoianovici**, au alcătuit un program în care este prevăzută recuperarea forțelor după ultimele două turnee în care au fost angrenați majoritatea sportivilor, precum și perfecționarea combinațiilor preferate de lovituri ale fiecărui pugilist în parte.

După reunirea lotului a urmat un atent control medical, iar rezultatele înregistrate sînt considerate satisfăcătoare pentru toți sportivii, mai puțin Dinu Condurat, fapt pentru care, deocamdată, s-a renunțat la serviciile lui. Într-o recentă convorbire, antrenorul federal Alexandru Vladar, ne-a spus că, la Balcaniadă, boxerii români vor face tot ce le va sta în putință pentru a reprezenta cu cinste culorile țării.

Sportivii sînt dornici să confirme speranțele ce se pun în ei și nu precupețesc nici un efort pentru perfecționarea continuă a pregătirii. Multiplul campion **Calistrat Cuțov**, afectat vizibil, după ultimul minut din partida cu rivalul său Paul Dobrescu, cînd a slăbit ritmul acțiunilor și a determinat victoria colegului său de club, a spus că în perioada următoare va depune eforturi înzecite la antrenament și va dovedi că tot el este cel mai bun „ușor“ al țării. Desigur, rezultatul înregistrat de Paul Dobrescu la „Centura de aur“ îi dă acestuia dreptul de a evolua în cadrul campionatelor europene de la Belgrad, iar Cuțov speră ca la Balcaniadă să intre din nou în posesia titlului pe care îl deține de la ediția trecută, de la Ankara.

Avem convingerea că la Balcaniada de la Atena pugiliștii români vor înregistra rezultate pe măsura renumelui de care se bucură boxul nostru în arena internațională.

Paul IOVAN

CICLISM

MÎINE, START ÎN „CUPA OLIMPIA“

Cursele internaționale de lung kilometraj continuă. Astfel, la sfîrșitul acestei săptămîni, cei mai buni rutieri din țara noastră (cu excepția celor aflați la Roma la „Premiul Eliberării“) își vor disputa întîietatea, împreună cu o selecționată a orașului Gabrovo, în cadrul „Cupei Olimpia“.

Actuala ediție a competiției, care constituie și un criteriu de selecție a alergătorilor vizați pentru diferite confruntări internaționale peste hotare, se va desfășura astfel:

simbătă: București — Alexandria și retur (140 km)

duminică: București — Oltenița și retur (120 km).

Startul în prima **etapă** se va da la ora 14, de la km 24 (ieșirea din comuna Mihăilești).

● După cum am mai anunțat, a XIV-a ediție a „Cursei munților“ se va desfășura între 3—5 mai, pe un traseu ales în jurul cunoscutei stațiuni montane, Sinaia. Alături de cicliștii români vor concura și sportivi din U.R.S.S., R.D. Germană și Cehoslovacia.

● Toate secțiile de performanță au fost invitate la un nou concurs internațional, care va avea loc în zilele de 12 și 13 mai, în organizarea asociației sportive Metalul Plopeni. La întreceri și-a anunțat participarea și o selecționată a Slovaciei.

● În ultima sa ședință, biroul federal a reprogramat cea de a II-a etapă a „Cupei orașelor“ în zilele de 9 și 10 mai, cu plecările și sosirile în București.

ATLETISM

PRINTRE CULOARE

● În cadrul unui concurs desfășurat pe stadionul Tineretului din București, Dan Bigu, elevul fostei campioane Florica Oțel, a realizat un nou record de juniori III la 1000, probă în care a obținut 2:42,4 (v.r. 2:42,8 — Vasile Geleș).

● Școala sportivă de atletism va organiza simbătă, de la ora 15, pe stadionul Tineretului, un concurs deschis juniorilor, la care pot participa — ca invitați — și seniorii. Concursul este dotat cu „CUPA Ș.S.A.“.

ȘAH

CONSTRUCTORUL LA UN PAS DE TITLU ÎN CAMPIONATUL PE ECHIPE

În runda a 8-a a campionatului de șah pe echipe, **Constructorul** a mai făcut un pas spre titlu, învingînd cu 6—1 pe **C.S.M. Cluj**, unul dintre scorurile cele mai mari înregistrate pe parcursul competiției. În cursa pentru locul secund, **Petrolul** și **Universitatea** au obținut noi victorii: ploieștenii au învins pe **A.S.E.** cu 4½—2½, iar studenții la limită pe **I.T.B.** (4—3). În lupta pentru evitarea retrogradării, **Politehnica** a înregistrat un succes prețios în fața **Electronicii**: 4½—2½. Abia ultima rundă, însă, va hotărî pe deținătoarea locului 9 (ultima este — inevitabil — A.S.E.). În întîlnirea dintre „Medicine“ — Timișoara și Iași — prima conduce cu 3½—2½, o partidă fiind întreruptă.

Înaintea ultimei runde, pe primul loc se află, în continuare, **Constructorul** cu 13 p, urmată de **Petrolul** și **Universitatea** — 11, **I.T.B.** — 9, **Medicina Timișoara** și **Medicina Iași** — 8 (1), **Electronica, C.S.M.** și **Politehnica** — 6, **A.S.E.** 0 puncte.

În clasamentul masculin: **Constructorul** și **Petrolul** — 25 p, **I.T.B.** — 24, **Universitatea** — 21, iar în cel feminin: **Medicina Timișoara** — 12½, **Constructorul** — 10½, **Medicina Iași** și **Universitatea** — 9 puncte.

CĂLĂRIE

TREI SPORTIVI ROMÂNI LA KISKUNHALAS

Ieri seară a plecat spre Kiskunhalas (Ungaria) un lot de călăreți, pentru a participa, între 29 aprilie — 1 mai, la tradiționalul concurs internațional de obstacole organizat în această localitate. Au făcut deplasarea **Cornel Ilin, Alexandru Bozan** și **Ion Popa**, însoțiți de antrenorul **Nicolae Marcoci**.

BASCHET

Turneul divizionar feminin

SĂNĂTATEA SATU MARE – „U“ CLUJ, CEL MAI IMPORTANT MECI DE AZI

De astăzi pînă duminică, cele 10 divizionare A feminine își dispută, în sala **Constructorul** din Capitală, etapele 20, 21 și 22 din cadrul ultimului tur al competiției. Turneul prezintă interes în primul rînd prin faptul că programează o serie de meciuri importante pentru echipele amenințate să retrogradeze, dar și pentru că el prilejuiește baschetbalistelor selecționabile în lotul național ocazia de a se evidenția. Deci, va fi o întrecere utilă și pentru antrenorii reprezentativei țării, care vor putea face o trecere în revistă a celor mai bune jucătoare ale țării.

Din programul de astăzi, menționăm partida dintre Sănătatea Satu Mare și Universitatea Cluj, formații care, în disputele anterioare, și-au împărțit victoriile.

Iată, însă, programul complet (între paranteze, rezultatele din tururile anterioare): **de la ora 10:** Voința Tg. Mureș — Voința București (55—113, 61—67), Sănătatea Satu Mare — Universitatea Cluj (76—57, 45—74); **de la ora 16:** I.E.F.S. — Universitatea Timișoara (68—37, 81—65), Crișul Oradea — Politehnica București (50—73, 47—58), Rapid — Constructorul București (64—45, 60—46).

TENIS

JUCĂTOARELE NOASTRE AU PLECAT LA PRAGA ȘI BAD HOMBURG

Ieri a părăsit Capitala reprezentativa feminină de tenis a României, participantă la competiția internațională pe echipe „Cupa Federației“, care se desfășoară la Bad Homburg (R.F.G.) între 30 aprilie și 6 mai. Echipa este formată din jucătoarele **Iudit Gohn, Virginia Ruzici** și **Mariana Simionescu**, fiind însoțită de antrenorul emerit **Ion Racoviță**.

În drum spre Bad Homburg, echipa noastră face o escală la Praga, unde va susține, la sfîrșitul săptămînii, meciuri pregătitoare cu jucătoare fruntașe din Cehoslovacia.

VOLEI

PE MARGINEA CAMPIONATULUI MASCULIN

FĂRĂ UN VOLUM DE MUNCĂ SPORIT LA ANTRENAMENTE NU SE POATE REALIZA SALTUL CALITATIV AȘTEPTAT

Turneul final al campionatului masculin pentru locurile 1—6 încheiat la sfîrșitul săptămînii trecute, la Pitești, cu victoria comodă a dinamoviștilor bucureșteni, antrenați de **George Eremia**, nu a dezmințit observațiile de principiu, pe care le făceam după terminarea returului, în legătură cu nivelul celei mai importante competiții voleibalistice interne. Dacă am face o scurtă retrospectivă a celor 15 partide, nu am putea alege decît două care să merite un calificativ bun: **I.E.F.S. — „U“ Cluj** și **Dinamo — I.E.F.S.** Am mai putea adăuga, cu bunăvoință, cîteva seturi din celelalte. Și atît. Dar, oricîtă bunăvoință am manifesta față de divizionarele A masculine, nu putem să acceptăm mediocritatea în care ele s-au complăcut în această ediție a campionatului. Turul, returul și turneele finale au pus în lumină mari carențe în pregătirea care se efectuează la majoritatea cluburilor. În primul rînd, condiția atletică (neglijată cam de mult timp la echipele noastre de volei, dar repusă în drepturi de antrenorul federal **N. Sotir** la echipa națională) a fost precară pe tot parcursul competiției la care ne referim și, cu puține excepții („U“ Cluj, Viitorul Bacău, I.E.F.S. care, în anumite perioade ale campionatului, au arătat cîte ceva și la acest capitol), divizionarele A au demonstrat cu prisosință că fac antrenamente puține și de o calitate nu tocmai strălucită. Poate că renunțarea tot mai evidentă la jocul combinativ (rara avis în campionat și turneele finale), a fost o consecință firească a incompletei pregătiri atletice a jucătorilor.

Voleibaliștii de la Dinamo au cucerit, din nou, titlul de campioni. În imagine: Marian Păușescu, Gabriel Udișteanu, George Eremia (antrenor), Cornel Oros, Traian Marinescu (sus), Alexandru Pășat, Gheorghe Stoian, Wiliam Schreiber, Mihai Tîrlici, Petre Vraniță.

Foto: Paul ROMOȘAN

La acest mare neajuns al campionatului trebuie să adăugăm imperfecțiunile tehnice ale sportivilor, carențele mari pe care le au în executarea procedeelor de bază, în utilizarea diverselor nuanțe ale acestora. **Absența**, în proporție îngrijorătoare, a jocului combinativ, ne scutește de aprecieri asupra tacticii adoptată de echipe. Au fost prea rare — chiar și la Dinamo sau Steaua (echipe cu mai multe posibilități în acest sens) combinațiile de subtilitate. O idee mai clară de joc tatic colectiv ne-au oferit uneori echipele „U“ Cluj (antrenor **C. Bengeanu**) și I.E.F.S. (antrenor **Șt. Stroie**), care au arătat, de altfel, și mai multă mobilitate în teren (apărarea în linia a doua rămînînd, în continuare, un „călcîi al lui Achile“ în voleiul nostru). Pe aspectul tactic al campionatului încheiat și-a pus, fără îndoială, pecetea criza de ridicători valoroși sau insuficienta pregătire (și, de aici, inconstanța) celor consacrați: Stamate, și Oros. Pe aceste posturi-cheie o mai bună impresie au lăsat, alături de **Drăgan**, ridicătorii **Chiș** (I.E.F.S.), **Bălaș** și **Popa** („U“ Cluj), **Duduciuc** (Steaua), acesta din urmă aflat într-o evidentă ascensiune. O așteptată lansare pe acest post, în team-ul dinamovist, a lui **Traian Marinescu** nu s-a produs încă. Surprinzător!

Puțini trăgători au ieșit în evidență, iar cei pe care-i indicăm mai jos (din necesitatea de a face, totuși, distincții) au manifestat, fără excepție, destulă inconstanță. Ne referim în primul rînd la dinamoviștii (deși calitățile lor native le-ar fi oferit mult mai mari disponibilități) **Udișteanu, Tîrlici, Dumănoiu, Păușescu** (Schreiber a jucat mai puțin), la **P. Ionescu** și **Bartha** (Steaua), **Arbuzov, Manu, Stancu, Păstean** (I.E.F.S.), **Binda** („U“ Cluj), **Chițigoi, Penciulescu** (Rapid), **Gavrilă** (Viitorul Bacău). Dintre tinerii care-și anunțau „saltul spre performanță“ doar trei (**P. Ionescu, Păușescu** și **Gavrilă**) au izbîndit pe deplin, în timp ce alții (**Chifu, Iuhasz, Marinescu**) fac tușă la echipele fruntașe. Ce folos?

Cu excepția a patru formații („U“ **Cluj, Viitorul Bacău, I.E.F.S.** și **Universitatea Craiova**) care și-au depășit valoarea de anul trecut, celelalte divizionare A s-au prezentat mult mai slab. **Dinamo** a dominat pentru că dispune de elemente mai dotate și mai experimentate, dar n-a strălucit la nivelul ediției anterioare. **Steaua**, care și-a rotunjit lotul cu tot ce a „văzut“ mai bun în jur (făcînd necazuri altor trei divizionare A: Rapid, Tractorul și Viitorul), nu a reușit să formeze încă o echipă. **C.S.U. Galați** a căzut în plutonul doi, **Rapid** era cît p-aci să ajungă și ea acolo, dacă nu se întîmpla minunea din ultima etapă a returului (meciul cu Dinamo). **Progresul** și-a dus suporterii de la entuziasm la disperare, dar a trecut cu bine examenul și în acest an. **Tractorul** era pe punctul de a retrograda, iar cele două promovate cu un an înainte (**Electra** și **Voința**) s-au reîntors în B, căci n-au avut jucători de A.

Cele cîteva considerații pe marginea campionatului nu epuizează nicidecum problematica pe care o ridică voleiul nostru masculin la ora actuală. Se impune o analiză mai detaliată și mai profundă a diverselor aspecte și cauze care împiedică creșterea valorică a acestui sport. Rubrica noastră invită pe specialiști să-și expună punctul de vedere asupra situației voleiului nostru și să indice remedii, soluții, măsuri pentru îndreptarea acestei stări de fapt.

Aurelian BREBEANU

PLENARE ALE CONSILIILOR JUDEȚENE

BRĂILA

(Urmare din pag. 1)

bui folosite pentru ca județul Brăila să-și aducă un aport mai mare la progresul general al sportului nostru de masă și al performanței românești.

Trăgînd concluziile fructuoaselor dezbateri ce au avut loc, tovarășul **Dumitru Balan** a sintetizat **principalele obiective pe care va trebui să le abordeze, în viitorul apropiat și în perspectivă, mișcarea sportivă brăileană, în așa fel încît acest domeniu însemnat al vieții noastre sociale să se acordeze deplin la ritmurile foarte ridicate ce se înregistrează în toate compartimentele producției materiale și spirituale a poporului.**

În Biroul executiv al C.J.E.F.S. au fost aleși: **Radu Ciucă**, președinte, **Ion Diacomatu**, prim-vicepreședinte, **Lucia Dobrescu, Gheorghe Burlui, Alexandru Coadă, Veronica Dobrin** și **Timotei Petride**, vicepreședinți, **Ilie Crăcănescu**, secretar, precum și încă 7 membri.

Într-o scurtă alocuțiune finală, tovarășul **Radu Ciucă** s-a angajat în numele Biroului C.J.E.F.S. **să îndeplinească integral și cu strictețe planul de măsuri adoptat de către plenară, să ridice la cote superioare de calitate și exigență munca pe tărîmul educației fizice și al sportului. Aceeași hotărîre fermă a fost exprimată în Telegrama adresată conducerii partidului nostru, tovarășului NICOLAE CEAUȘESCU.**

TIMIȘ

(Urmare din pag 1)

Luînd cuvîntul, prof. univ. **Ion Șiclovan** s-a referit în principal la **aportul sporit pe care școala și universitatea sînt datoare să-l aducă în ampla acțiune de relansare a sportului românesc, preconizată de Hotărîrea Plenarei C.C. al P.C.R. din februarie-martie 1973, arătînd încotro trebuie îndreptate principalele eforturi pentru înfăptuirea importantului obiectiv.**

În concluzie la acest punct de pe ordinea de zi, tovarășul **Trifon Darie** a arătat că în fața noului organ sportiv ce va fi ales, a tuturor organizațiilor și instituțiilor implicate în dezvoltarea mișcării sportive, a școlii și a universității, stau sarcini de cea mai mare însemnătate, care vor trebui rezolvate operativ și ireproșabil. **Timișul va trebui să recucerească o poziție fruntașă pe toate planurile sportului românesc și aceasta se poate obține prin conjugarea eforturilor, printr-o muncă susținută, calificată, entuziastă. El i-a asigurat pe cei prezenți de întregul sprijin al Comitetului județean de partid în acțiunea de mare anvergură care va trebui să se întreprindă.**

Din Biroul executiv al C.J.E.F.S. fac parte: **Radu Bălan**, șef de secție la Comitetul județean de partid, președinte, **Cornel Balița**, prim-vicepreședinte, **Pavel Maier, Corneliu Nuțiu, Pavel Bordan, Ioan Boldea, Petru Radu** și **Ioan Moțiu**, șeful comisiei sport-turism al Consiliului județean al sindicatelor, vicepreședinți, **Adrian Damșa** și **Mihai Purice**, secretari, și încă 7 membri.

În cuvîntul rostit de către tovarășul **Radu Bălan**, și în telegrama adresată C.C. al P.C.R., tovarășului NICOLAE CEAUȘESCU, a **fost subliniat angajamentul de a se depune întreaga putere de muncă, experiența și priceperea pentru transpunerea în viață a sarcinilor încredințate de partid mișcării sportive.**

MIȘCAREA SPORTIVĂ IEȘEANĂ

(Urmare din pag 1)

faptul că **existența unei facultăți de profil** — așa cum remarca conf. univ. **Petre Milcomete**, secretar al Comitetului județean de partid — **n-a avut, pînă acum, un efect concret, aceasta nu s-a manifestat nici măcar ca factor dinamic de îndrumare a activității sportive de masă.** Nu poate fi trecută cu vederea nici **lipsa de interes acordată activității sportive la sate.** În cuvîntul său, tovarășul **Ilie Dodea**, șef de secție la Comitetul județean de partid, a ținut să releve **imaginea săracă a sportului sătesc ieșean, slăbiciune** de care se fac vinovați mai ales reprezentanții organizațiilor de tineret și cei ai mișcării sportive din județ. Este semnificativă și observația că **din componența Consiliului județean pentru educație fizică și sport lipsesc reprezentanți ai satelor**, aspect care va trebui remediat în viitor.

În ceea ce privește **problema participării elementului feminin** în sport, prof. univ. **Elena Jeanrenaud**, președinta Comitetului județean al femeilor, a pledat **pentru atragerea într-un mod mai eficient a tineretului feminin din școli, uzine și fabrici, de pe ogoare în practicarea exercițiului fizic.** Vorbitoarea a asigurat Biroul Comitetului județean de partid că va da tot sprijinul pentru crearea unei opinii de masă în favoarea acestei idei. **Pentru reușita activităților sportive de masă va trebui demarat, însă, de la nivelul preșcolarilor, schimbînd într-un mod curajos mentalitatea unor părinți care consideră că sportul nu poate face casă bună cu învățătura.** Este ideea dezvoltată de prof. emerit **Stere Rădoi**, inspectorul general al Inspectoratului școlar județean. În această direcție și medicii greșesc, dovedindu-se mult prea concesivi, cînd este vorba să acorde scutiri medicale.

Precizînd unele reușite în domeniul performanței, nu poate fi indiferent faptul că posibilitățile tineretului ieșean sînt cu mult mai mari. Din păcate munca de instruire în unele asociații (Voința) și cluburi (Agronomia, Universitatea, Medicina) **se desfășoară sub nivelul cerințelor. Comoditatea, și, pe alocuri, blazarea unor antrenori și profesori de educație fizică reprezintă o frînă pentru sportul de performanță din județ.** Un caz tipic îl oferă lectorul **Mircea Avram** de la I.M.F., care a activat cu ani în urmă ca antrenor de baschet, avînd excelente rezultate. **Acum el se limitează la activitatea de la catedră. Alții se refugiază în așa-zisa activitate de cercetare științifică.** Dar, cum s-a făcut remarca, pînă la această dată **lucrările de cercetare n-au abordat nici una din problemele care să reflecte fenomenul sportiv din acest județ, cu multiplele lui fațete.**

O parte a discuțiilor s-a referit la baza materială a sportului. S-a recunoscut că și în acest sector **există posibilități pentru a valorifica cu mai mult spirit gospodăresc inventarul existent** (a se vedea cazul Institutului agronomic, unde terenurile și sala de sport nu sînt folosite cu suficientă chibzuință), că **acțiunea de amenajare a unor terenuri simple în școli trebuie continuată, paralel cu confecționarea unor materiale sportive în atelierele-școală, că în problema spațiilor de joacă pentru copii în cartiere, a amenajărilor de la Repedea, Ciric, Birnova etc. inițiativele, concepțiile și eforturile trebuie să îmbrace un caracter unitar și colectiv.**

În încheierea dezbaterilor a luat cuvîntul tovarășul **Gheorghe Cilibiu**, secretar al Comitetului județean de partid, care a apreciat utilitatea acestei analize. **Vorbitorul a recomandat reprezentanților organelor cu răspunderi sau responsabilități în domeniul educației fizice și sportului, o colaborare mai strînsă, mai fructuoasă, singura în măsură să elimine neajunsurile semnalate și să dea conținut muncii, eforturilor de a face să propășească neîncetat activitatea sportivă de masă și de performanță.** Este evident o cerință a epocii pe care o trăim, o caracteristică a orînduirii noastre socialiste, un răspuns ferm de angajare a întregului tineret din județ în practicarea exercițiului fizic, a sportului, după aptitudini și preferințe, așa cum prevede și **Hotărîrea Plenarei C.C. al P.C.R. din 28 februarie — 2 martie, document de mare importanță care subliniază că educația fizică și sportul constituie activități de interes național.**

NATAȚIE

RECORDURILE ÎN BAZIN SCURT AU RĂMAS SPERANȚE DEȘARTE

Trei obiective principale stau, în acest an, în fața celor mai buni înotători români: întrecerile **„Cupei Europei“** (grupa B), cele ale **Balcaniadei** și **campionatele mondiale** de la Belgrad. Cum s-au pregătit sportivii noștri în primul ciclu (de iarnă) și ce perspective se întrezăresc, după recentele lor evoluții în primul campionat național în bazin acoperit? Iată problemele pe care am vrea să le punem în discuție, în rîndurile ce urmează.

Cu două luni în urmă, cițiva dintre performerii înotului românesc atrăgeau atenția printr-o serie de recorduri în bazin scurt. Antrenorii lui **Slavic, Almer, Wetterneck, Resler, Miclăuș, Gropșan** sau **Nuțeanu** au început să creadă că revirimentul așteptat de atîta vreme se va produce în această primăvară, deși o atitudine mai rezervată față de aceste rezultate, dublată de o intensificare a muncii și așteptarea confirmării cifrelor (sau apropierea de acestea) se impunea în primul rînd.

Ca și în alți ani, examenul de primăvară ne-a demonstrat că pentru înotătorii români, timpii realizați în bazin de 25 m rămîn iluzorii deoarece reeditarea lor în condiții normale (piscină de 50 m) este aproape de fiecare dată ratată. Așa se face că la Mamaia, cu foarte mici excepții, rezultatele competitorilor la titlu nu merită a fi luate în considerație. Chiar și cele mai bune dintre acestea (Slavic 55,0 — 100 m liber și 1:59,2 — 200 m liber, Almer 17:52,1 — 1500 m liber, Resler 70,0 — 100 m bras, Miclăuș 60,0 — 100 m delfin, **Wetterneck** 2:16,3 — 200 m mixt și 4:55,4 — 400 m mixt) nu pot oferi specialiștilor prea mari motive de satisfacție, acum cînd au mai rămas practic doar 4 luni pînă la campionatele mondiale.

Ar fi putut realiza noii noștri campioni mai mult în domeniul performanței, la această competiție? Exceptîndu-l pe **M. Slavic**, care pare să fi atins plafonul maxim al posibilităților, ceilalți înotători fruntași aveau dreptul să spere la mai mult, nivelul recordurilor personale fiind încă departe de posibilitățile lor fizice și tehnice. Constatarea este valabilă atît pentru **O. Resler**, care parcurge 100 m bras în 70,0, dar la 200 m realizează doar 2:36,0, sau pentru **I. Miclăuș**, cronometrat cu 60,9 la 100 m delfin și cu numai 2:21,0 la 200 m delfin, dar mai ales pentru **E. Almer** și **D. Wetterneck**, care nici măcar nu s-au apropiat de rezultatele înregistrate în sezonul trecut, primul la 400 m liber, iar al doilea la 400 m mixt.

● CAMPIONII ȚĂRII NU ȘI-AU MAI REEDITAT REZULTATELE DIN FEBRUARIE ● DEFICIENȚE MAI VECHI ȘI MAI NOI ● PERSPECTIVELE ECHIPEI NAȚIONALE PENTRU SEZONUL DE VARĂ NU SÎNT ROZE

Cauzele sînt multiple și ele au devenit general valabile pentru participanții la acest campionat. Startul și întoarcerile, la nivelul anilor '60, îi fac — în continuare — pe sportivii noștri să piardă secunde prețioase, în special pe distanțele lungi. În egală măsură ne-am convins că performerii înotului din țara noastră nu au învățat încă să respecte un grafic de cursă și adesea ei sînt ajutați de pe margine, prin diverse mijloace, care nu sînt permise antrenorilor în marile competiții. **Cea mai gravă deficiență subliniată din plin de întrecerile de pe litoral o constituie lipsa de rezistență a înotătorilor.** Conștienți de aceasta, cei mai mulți dintre ei manifestă o teamă vizibilă de a porni în cursă într-un ritm ridicat, care i-ar putea duce **la o eventuală sufocare în final.**

Asupra acestor lucruri am mai atras atenția și în alte rînduri, mai ales că din cauza lor, reprezentanții noștri continuă să piardă teren în disputa indirectă cu marii recordmani ai continentului. Astăzi, în majoritatea țărilor, specialiștii pun accentul pe dezvoltarea rezistenței în toată perioada primului ciclu, iar la concursuri, înotătorii de valoare participă de regulă, în 60—90 de minute, la cîte două și trei probe, obținînd rezultate înalte. În secțiile noastre, sportivii ating rareori în pregătirea zilnică un număr de kilometri corespunzător cerințelor antrenamentului modern, iar în puținele cazuri cînd aceasta se întîmplă, intensitatea efortului este insuficientă. Cei doi recordmani reșițeni, **Almer** și **Wetterneck** — ne spunea antrenorul **F König**, au fost bine pregătiți pentru acest campionat. Dar fiecare nu a luat startul decît în două probe, test cu totul needificator pentru patru reuniuni, iar rezultatele lor nu au fost cele așteptate. Concluzia este lesne de tras...

Dacă echipa națională ar trebui să se prezinte în zilele următoare în întrecerile balcanice sau în cele ale „Cupei Europei“ (pentru că de o participare la C.M., cu asemenea rezultate, nici nu se poate vorbi), șansele reprezentanților noștri nu ar fi prea mari. O simplă comparație între rezultatele de la Mamaia ale înotătorilor români, cu cele ale sportivilor bulgari (la meciul cu Franța B și Elveția), ne arată că principalii noștri adversari la J.B. și în lupta pentru evitarea retrogradării din grupa B a „Cupei Europei“ și nu ne este deocamdată, favorabilă. Aceasta ar trebui să constituie cel mai serios motiv de îngrijorare, care să ducă implicit la o revizuire a planurilor de pregătire ale sportivilor noștri fruntași și mai ales la un control riguros al modului cum acestea sînt duse la îndeplinire. Deocamdată se mai poate face ceva; mai tîrziu, cu siguranță, nu!

Adrian VASILIU

PUȘTII... !

...Și juniorii, de la rubgy sînt buni ! Și ăi de la fotbal, și de la handbal, nu mai spun de fetele de la tenis și de la gimnastică. Se pare că-s excelente și junioarele de la ping-pong — nu-s răi nici puștii din hochei, box și scrimă. Mă ține — în continuare — un oftat.

Mă ține cam de pe vremea arenei „Venus", dacă mai știți unde era arena asta, cînd naționala de juniori, cu Nicușor în poartă și Voinescu în poartă, făcea praf, cu 5—0, naționala maghiară, după un meci pe care n-am să-l uit, iar antrenorul ungur zicea că.: „O țară care are băieți ca ăștia, poate dormi liniștită în fotbal...", sau așa ceva, nu contează, un porumbel îi ieșea pe gură... Pe urmă a fost naționala de juniori căreia i s-a spus și „Viitorul" — ceea ce m-a dus la un oftat și mai lung. Eu nu știu să fi avut vreodată juniori nedotați și fără viitor, și asta nu numai la fotbal. De unde un suspin și mai adînc în pieptul meu. De cîte ori aud și văd că avem juniori de mare talent, mă la cu un fior cald de mîndrie, și cu unul rece, de nu știu ce pandalie...

Mă uitam — atît cît îmi permitea transmisia de pe Giulești, teren drag inimilor noastre dar imposibil ca telegenie, „camerele" instalate la tribuna I fiind acoperite de stîlpi, bare și chiar capetele spectatorilor ! — mă uitam la puștii aceia fantastici, după victoria asupra unei echipe ca aceea a Franței, victorie incredibilă, în fața căreia sute de oameni... Jumătate din echipă căzuse la pămînt de fricire. Cealaltă jumătate mergea pe trei cărări, beată de bucurie, căutîndu-și antrenorii, să-i sărute, să le plîngă pe umeri. Era o imagine superbă, la granița tristeței cu sublimul. Mi-au dat lacrimile și am închis aparatul : ce se va întîmpla cu ei ?

...Căci ce se întîmplă mai departe ? Mai departe — ca un făcut, ca un blestem — puștii devin oameni mari și intră în scenariul cunoscut și arhicunoscut, fără început și fără sfîrșit, ca acela de duminica trecută, ca acela, din urmă cu patru duminici, cu patruzeci de duminici, — ziceți-i Dinamo — Jiul, că nu vom greși. De cîte ori am văzut noaptea asta ? — vorba poetului. E fotbalul nostru — stas ; fotbalul de oameni-mari, cu înaintași care nu știu să desfacă o apărare ermetică ; cu o sută de cornere din care nu iese nimic ; cu antrenori care strigă în pustiu, după ce au făcut cu „băieții" zeci de jocuri școală împotriva apărărilor supraaglomerate ; cu lungi suspine în tribune ; cu nesfîrșite amintiri despre ce-o mai fi cu Renie, il mai țineți minte pe ăla micu', ce talent, ce talent !... Da' șutul lui Georgescu ? Da' România — Ungaria, pe „Venus", în '48, 5—0 pen'noi...

Tenis cronica

Asta-i în fotbal — dar în box, cîți ajung la Dobrescu — Cuțov, cea mai frumoasă, cea mai dramatică rivalitate sportivă din cîte avem la ora actuală ? Și cîți juniori vor realiza clipa de glorie a lui Lucică Popescu ? Cîți sînt dispuși să tragă și să pătimească — după ce primul elan al copilăriei s-a stins și în față a apărut viața cea aspră, de om-mare, în care talentul nu mai e totul ci mai trebuie și puțină sudoare, și puțină lacrimă, și multă încrîncenare, și un dram de nebunie pentru a te opune uzurii timpului ? Cîți dintre ei sînt gata să se bată ca să răzbată, înainte de a se pierde în neant ?

Îmi veți spune că antrenorii... antrenorii sînt de vină ! Să-i mustruluiască pe puști, să-i țină bine în mînă, să nu-i ierte. I-am văzut în filmul lui Vătășescu — film care putea fi și mai bun —, erau ființă oameni de neuitat, Titi Dumitrescu la box, Vasile Popescu la baschet, Trofin de la handbal, — doamne, ce viață-i și acolo pe banca acuzării ! Eu m-aș gîndi de o mie de ori înainte de a arunca această piatră, într-acolo...

CORESPONDENȚĂ : **A. Silvan — str. Sebastian 171 — București :** De acord cu bunele dv. aprecieri la adresa hocheiului, ca sport, hocheiștilor noștri, ca performeri, și comentatorilor noștri Diamantopol și Antonescu.

BELPHEGOR

fotbal

O COMPORTARE EXEMPLARĂ LA TIRANA

(Urmare din pag. 1)

bine, în ciuda jocului slab pe care echipa noastră l-a făcut la Kiev, simpla prezență a lui Dinu ar fi putut răsturna complet lucrurile, printr-o mai bună organizare a apărării.

La Tirana vom juca un meci hotărîtor. Adversarii sînt puternici. Nu-mi aduc aminte, în ultimii ani, de o echipă care să fi învins Albania, la Tirana, cu mai mult de un gol diferență. Printre acestea se numără R. F. Germania. Din fericire, printre acestea se numără și echipa noastră olimpică. Dacă echipa României va ști să se ajute — și cînd spun asta, mă gîndesc la fiecare compartiment și la fiecare om în parte, vom obține victoria. Eu unul, mă angajez să fac tot ce-mi va sta în puteri".

AUGUSTIN DELEANU (Dinamo) : „Jocul cu Albania ar fi cel de-al 24-lea meci al meu sub culorile naționalei. Și, firesc, îmi doresc o partidă bună, încununată de succes. Acest ideal personal reprezintă, de fapt, un țel comun, fiecare jucător din lotul convocat pentru această importantă partidă vizînd victoria și pregătindu-se pentru ea. Încrederea mea într-o izbîndă la Tirana se bazează pe maturitatea de care a dat dovadă echipa noastră națională în atîtea jocuri grele, și cred că — și la 6 mai — vom reuși printr-un joc calculat, matur, să depășim elanul gazdelor — argumentul lor principal. Dar prima condiție pentru o victorie la Tirana este de ordin moral. **Trebuie să abordăm jocul acesta așa cum am făcut-o și în partida de la Helsinki din cadrul Campionatului European, cînd am învins cu 4—0. Atunci, aveam nevoie de o victorie la scor în deplasare. Acum, avem nevoie de același lucru. Și sînt convins că echipa națională se va mobiliza total pentru dobîndirea acestui succes, posibil și atît de necesar nouă".**

DAN ANCA („U" Cluj) : „Sînt unul dintre vechii componenți ai lotului național. Mai întotdeauna mi-a revenit misiunea să suplinesc golurile create de unele indisponibilități și să joc în partide dificile. Mă gîndesc la meciurile de la Londra și Bratislava sau la partida de mare importanță, de la București, cu Cehoslovacia. Așadar, sînt, cum s-ar spune, un jucător călit în bătălii aspre. Desigur, nu ne va fi ușor nici la Tirana. Sînt hotărît, însă, să fac totul pentru a contribui la succesul nostru. Cunoscînd calitățile fizice și dîrzenia fotbaliștilor albanezi, e obligatoriu să ne prezentăm **cît mai bine pregătiți fizic.** Nu trebuie să existe excepții în acest sens ; mai ales în linia noastră a mijlocașilor, care vom avea un cuvînt greu de spus în acest joc".

RADU TROI (F. C. Argeș) : „Din clipa cînd s-a terminat partida de la Kiev am reflectat mult asupra comportării mele în acel joc de debut în reprezentativă. Îmi dau seama că, poate influențat și de momentul atît de important al debutului în echipa națională, nu am avut luciditatea necesară spre a fructifica baloanele pe care le-am avut. Și ele nu au fost puține. Cred că tocmai învățămintele din întîlnirea de săptămîna trecută mi-au dat cel mai util fond de pregătire pentru întîlnirea cu selecționata Albaniei. În antrenamentele ulterioare și în partida de la Ploiești, am încercat corijarea acelor defecte, mai cu seamă de ordin tactic, ale comportării mele. Doresc din inimă să prestez la Tirana un joc care să justifice numeroasele dovezi de încredere pe care antrenorii loturilor reprezentative și cei ai clubului meu mi le-au arătat. Doresc mai cu seamă aceasta pentru fotbalul nostru ; în special noi, cei tineri, avem datoria să luptăm pînă la epuizare fiindcă **trebuie să continuăm o frumoasă perioadă a echipei naționale, perioada ultimilor ani".**

DUMITRU MARCU : (Universitatea Craiova) : „Se înțelege că aștept cu emoții jocul de la Tirana ; îmi dau seama că, de modul cum mă voi comporta într-o întrecere așa de importantă, depinde viitoarea mea evoluție ca jucător de performanță. Știu că, dacă mă voi găsi printre cei 11 aleși să începă meciul, **voi lupta fără reținere spre a corespunde încrederii.** Știu că trebuie să-mi corijez o serie de defecțiuni din jocul meu și știu că prima dintre ele rămîne aceea a unei **mai insistente activități atunci cînd nu sînt în posesia mingii ; sarcinile defensive, de supraveghere a adversarului direct — în cazul meu a fundașului dreapta — au devenit o lege a jocului modern.** Am însă toată încrederea că, sprijinit de coechipierii cu mai multă experiență în echipa națională, îndrumat de ei și în timpul partidei, voi reuși să mă achit de misiunea mea. Aștept — plin de speranțe — partida de la Tirana și am convingerea că selecționata va reuși acolo un joc valoros și un rezultat care s-o mențină în lupta pentru calificarea în turneul final al campionatului lumii".

NOUL SISTEM COMPETIȚIONAL — UN EXPERIMENT REUȘIT

La sfîrșitul săptămînii trecute, în trei localități din țară (Galați, Cluj și Craiova), s-au disputat turneele individuale pe categorii din cadrul campionatului național pe echipe de lupte greco-romane. Această nouă formulă de organizare a întrecerii, inițiată de federația de specialitate, a suscitat un deosebit interes în rîndul specialiștilor și al sportivilor participanți la întreceri. Acum, cînd primul concurs de acest gen s-a încheiat, am considerat necesară o discuție cu doi dintre reputății tehnicieni ai forului de resort, antrenorul emerit **Ion Corneanu** și maestrul emerit al sportului (acum, antrenor al lotului) **Ion Cernea.**

Turneul pe categorii din cadrul diviziei de lupte greco-romane în discuția a doi reputați tehnicieni : ION CORNEANU și ION CERNEA

Interlocutorii noștri au fost solicitați să răspundă unor întrebări legate de comportarea luptătorilor fruntași, cît și a celorlalți participanți, de perspectivele extinderii acestui sistem competițional și la campionatele individuale.

ION CORNEANU : **„Din dorința de a găsi un sistem competițional în care sportivii să fie solicitați cam în aceeași măsură ca la marile concursuri internaționale, a fost introdusă această nouă formulă, chiar în campionatul pe echipe, care, altfel, nu constituia o întrecere destul de eficientă. Acum, după ce am urmărit disputele de la Cluj, pot aprecia că acest sistem este cel mai bun dintre toate care le-am folosit vreodată. Solicitările la care sînt supuși concurenții sînt mult mai mari decît cele din campionatele individuale. În numai trei zile, toți concurenții sînt obligați să susțină cîte opt meciuri, indiferent de rezultatele pe care le obțin, în timp ce la campionatele individuale, după două înfrîngeri, luptătorii părăsesc întrecerea, rămînînd în competiție un număr mult mai mic de participanți. În plus, noul sistem (fiecare cu fiecare) elimină orice posibilitate ca unii sportivi să fie favorizați (sau defavorizați) prin tragerile la sorți. Este adevărat, încărcătura efortului la care au fost supuși sportivii a fost cam mare pentru unii luptători care n-au avut o pregătire corespunzătoare. Dar, competiția a servit pe deplin intereselor noastre de a verifica potențialul de luptă al tuturor concurenților într-un asemenea gen de concurs, acum, înaintea campionatelor europene. Rezultatele tuturor sportivilor care sînt în vederile noastre au fost bune. Am notat o singură excepție : Ion Baciu. Acesta a suferit două înfrîngeri în primele zile de concurs, dar apreciez că nu datorită slabei sale comportări, ci unei greșeli a antrenorilor care l-au determinat să lupte la cat. 62 kg. după ce el cîștigase două turnee internaționale în ultima vreme, la cat. 57 kg, categoria lui obișnuită. Ceilalți componenți ai lotului prezenți la Cluj : N. Neguț, Z. Szilak, I. Fiscuteanu și chiar T. Horvath au suportat bine efortul pînă la sfîrșitul turneului. Am remarcat comportarea foarte bună a unor tineri ca I. Marton (Mureșul) — cat. 52 kg, Fl. Durgheu (Crișul) — cat. 62 kg, Șt. Ștefan (C.F.R. Timișoara) — cat. 68 kg, M. Gall (A.S.A. Cluj) — cat. 82 kg și V. Iuga (Mureșul) cat. grea, sportivi care au intrat în vederile noastre. Referindu-mă la echipe, trebuie să remarc prezența multor tineri bine pregătiți în formațiile A.S.A. Cluj, C.S. Arad și C.S.M. Reșița.**

Constatînd eficiența și oportunitatea unui astfel de sistem competițional, m-am gîndit ca pentru anul viitor să propun Biroului federal organizarea finalei campionatelor individuale după un sistem asemănător, în această fază urmînd să participe primii 10 sportivi la fiecare categorie, calificați din fazele de zonă."

ION CERNEA : **„Ideea introducerii unui astfel de turneu în cadrul diviziei s-a dovedit excelentă. Într-o întrecere de acest gen, în care competitorii îi întîlnesc pe toți ceilalți, evaluarea potențialului lor se poate realiza la modul cel mai real. Dar, fiind vorba de o solicitare deosebită, gradul de pregătire al sportivilor trebuie să fie foarte ridicat. Nu este de loc ușor ca în trei zile un sportiv să susțină opt meciuri. Nici la cele mai mari concursuri internaționale, de genul campionatelor mondiale sau al Jocurilor Olimpice, un luptător, fie chiar și cîștigătorul, nu luptă în mai mult de 6—7 întîlniri. Concursul ne-a prilejuit și unele constatări interesante privitoare la gradul de adaptabilitate diferit al sportivilor selecționați (care au efectuat același program de antrenament) la acest gen de efort. De pildă, în timp ce V. Dolipschi, C. Alexandru, N. Hornic eanu** (Dunărea Galați) **I. Păun, I. Enache, C. Virtosu s-au comportat bine de la început pînă la sfîrșit, alții, ca P. Arcade, Th. Lucescu, n-au suportat efortul pe întreg parcursul competiției. Chiar și N. Martinescu s-a resimțit în urma acestor solicitări.**

Un alt aspect, remarcat cu ocazia întrecerilor de la Galați, a fost acela că în cadrul secțiilor, care și-au trimis reprezentanții la acest concurs, nu s-a efectuat o pregătire pe cicluri de 3—4 lupte pe zi, așa cum ar fi fost necesar pentru o competiție de acest gen. Concluzia am desprins-o în urma evoluțiilor diferite ale unor luptători ca Șt. Palade (Dunărea Galați), **D. Bacalu** (Dunărea Tulcea), **A. Neagu și M. Secoșan** (Farul)), **care în primele zile au luptat foarte bine, iar în ultima parte a întrecerilor au fost aproape de nerecunoscut. Sportivii din lot, pregătiți conform cerințelor unui astfel de turneu, au avut o comportare constant bună pe tot parcursul întrecerilor. Chiar și cei ce n-au cîștigat concursul au fost învinși de adversari cu o pregătire asemănătoare cu a lor. Consider că ar fi foarte bine ca și campionatele naționale individuale să se dispute după același sistem".**

Mihai TRANCĂ
Costin CHIRIAC

ÎN OBIECTIV, DIVIZIA C

O ETAPĂ CU MULTE DERBYURI DAR ȘI CU... NUMEROASE ACTE DE INDISCIPLINĂ

În cea de a treia categorie a campionatului național de fotbal, Divizia C, duminică s-a desfășurat etapa a XVIII-a, care a prilejuit numeroase derbyuri. Rezultatele, în linii mari, au fost cele așteptate, au cîștigat gazdele sau formațiile care porneau favorite. Dar au fost și unele excepții, ca de pildă, înfrîngerile suferite de către cele două fruntașe, considerate de pe acum virtuale cîștigătoare în serii, **Mureșul Deva** (seria a VIII-a) și **Celuloza Călărași** (seria a V-a), care deși aveau, teoretic, prima șansă au pierdut la limită (**Mureșul** la Timișoara, cu **Electromotor** 0—1 și **Celuloza** la București, cu **Autobuzul** 1—2). Cu toate aceste înfrîngeri, cele două echipe continuă să aibă un consistent avantaj de puncte față de următoarele clasate : Celuloza 7, Mureșul 6 puncte.

Iubitorii fotbalului urmăresc cu viu interes spectaculoasa luptă pentru șefie din cîteva dintre cele 12 serii. Un pasionant „duel" se dă în seria a VII-a, între **Minerul Motru** și **Vulturii Textila Lugoj**, două teamuri sensibil egale, care de la începutul returului conduc cu schimbul în clasament, ambele avînd după 18 jocuri același număr de puncte, 26. Aproape identică este situația și în seria a IX-a, unde două echipe miniere luptă pentru șefie ; e vorba de **Minaur Zlatna** și **Aurul Brad**, dar ele au un avantaj mic, de unul sau două puncte față de principalele adversare, **Arieșul Turda, Unirea Dej** și **Industria sîrmei Cîmpia Turzii**, echipe care, cu toate că au un handicap de 4 puncte (fiind penalizate de către F.R.F.), ocupă locurile 3—5. Industria sîrmei, de pildă, și-a îmbunătățit situația în clasament prin victoria cu 2—0 în fața Arieșului Cîmpia Turzii (și nu invers, cum dintr-o eroare de recepționare telefonică, a apărut în ziarul nostru de marți).

Un aspect din jocul echipelor prahovene, Caraimanul Bușteni și I.R.A. Cîmpina, *disputat pe stadionul din cunoscuta stațiune montană.*
Foto : V. ZBARCEA — coresp.

★

Din păcate, nici duminica aceasta n-a fost liniște deplină la meciurile Diviziei C. Răsfoind o parte din foile de arbitraj, cele care au sosit pînă miercuri la prînz la F.R.F., constatăm că la multe jocuri s-au înregistrat acte de nesportivitate, mai mult sau mai puțin grave, pentru care arbitrii au dictat zeci și zeci de avertismente, și chiar au eliminat fotbaliști de pe teren.

Numărul jucătorilor care au primit... cartonașe galbene este foarte mare. Motivele au fost, peste tot, cam aceleași : faulturi repetate, vociferări, proteste vehemente la deciziile arbitrului și chiar injurii la adresa conducătorilor de joc. Dintre zecile de jucători avertizați vom aminti doar pe unul, și anume, C. Firici, de la Letea Bacău, care a primit sancțiunea după consumarea celor 90 de minute de joc ; el a adresat grave injurii arbitrului C. Teodorescu (Buzău), care, după cum a relatat corespondentul nostru, a condus mulțumitor partida (2—2 cu Minerul Comănești). **O adevărată „ploaie" de cartonașe galbene a căzut la derbyul seriei a VIII-a, Electromotor Timișoara — Mureșul Deva. Corespondentul din localitate a menționat în transmisia sa de la această partidă că ambele formații au jucat dur, iar, la un moment dat, cîțiva dintre spectatori au intrat pe teren și au lovit pe unii dintre jucători. În general, organizarea a lăsat de dorit la acest important meci.**

În încheiere, amintim pe cîțiva dintre fotbaliștii certați cu disciplina, sportivitatea, care au fost eliminați de pe teren : **C. Vajna** și **I. Jakab** (Textila Odorhei), **Gh. Voroneanu** (Arieșul Cîmpia Turzii), **E. Kadar** (Foresta Bistrița), **I. Horca** (Avîntul Frasin), **C. Coman** (Minerul Cavnic). Dar lista acestora este mult mai mare !

Față de noile grave abateri de la conduita sportivă, așteptăm ca oficialii F.R.F. să dea dovadă de cuvenita severitate în sancționarea vinovaților ; jumătățile de măsură, folosite pînă acum, s-au dovedit greșit înțelese pentru că atît numărul cît și gravitatea actelor de nesportivitate au crescut.

T. RABȘAN

ARBITRII MECIURILOR ETAPEI A XXI-a A DIVIZIEI B

SERIA I

C.F.R. PAȘCANI — GLORIA BUZĂU : M. Cîțu, ajutat la linie de A. Grigorescu și M. Haimovici (toți din București) ;
C.S. TÎRGOVIȘTE — ȘTIINȚA BACĂU : C. Dragotescu, ajutat de Gh. Motorga și Gh. Vasilescu II (toți din București) ;
DUNĂREA GIURGIU — METALUL BUCUREȘTI : M. Moraru, ajutat de V. Gligorescu și M. Marinciu (toți din Ploiești) ;
C.S.U. GALAȚI — PROGRESUL BRĂILA : Gh. Manole, ajutat de A. Pilosian și D. Agopian (toți din Constanța) ;
CHIMIA RM. VÎLCEA — F.C. GALAȚI : Em. Vlaiculescu, ajutat de I. Chiriță și R. Avramescu (toți din Ploiești) ;
PROGRESUL BUCUREȘTI — POLITEHNICA IAȘI : C. Ghiță (Brașov), ajutat de C. Braun (Brașov) și Z. Drăghici (Constanța) ;
CEAHLĂUL P. NEAMȚ — DELTA TULCEA : C. Prusac (Botoșani), ajutat de T. Groșan (Botoșani) și N. Prusac (Dorohoi) ;
S.N. OLTENIȚA — METALUL PLOPENI : Gh. Retezan, ajutat de G. Fodor și M. Hanganu (toți din București).

SERIA A II-A

POLITEHNICA TIMIȘOARA — NITRAMONIA FĂGĂRAȘ : Gh. Micu (Tg. Jiu), ajutat de G. Cojocaru și S. Drăgulici (ambii din Drobeta Tr. Severin) ;
METALURGISTUL CUGIR — F.C. BIHOR : C. Dinulescu, ajutat de M. Tudor și Gh. Vasilescu I (toți din București) ;
ELECTROPUTERE CRAIOVA — C.S.M. SIBIU : Gh. Dragomir, ajutat de J. Roibănescu și V. Murgășan (toți din București) ;
METROM BRAȘOV — MINERUL ANINA : I. Puia, ajutat de I. Dancu și D. Ghețu (toți din București) ;
C.F.R. ARAD — OLIMPIA SATU MARE : A. Ene, ajutat de V. Gligorescu și N. Mogoroșe (toți din Craiova) ;
GLORIA BISTRIȚA — C.F.R. TIMIȘOARA : Gh. Vereș, ajutat de T. Gaboș și I. Tifrea (toți din Cluj) ;
OLIMPIA ORADEA — CORVINUL HUNEDOARA : A. Munich, ajutat de L. Urdea și S. Stăncescu (toți din București) ;
METALUL DROBETA TR. SEVERIN — MINERUL BAIA MARE : V. Neacșu, ajutat de N. Moroianu și A. Bădulescu (toți din Ploiești).

SUPLIMENT LA CRONICA DE LA CRAIOVA

Miercuri, la Craiova, o partidă restantă în campionatul nostru, o partidă oarecare în aparență, expediată printr-o programare la mijlocul săptămînii, s-a dovedit a fi, printr-un joc al întîmplării, o întîlnire încrîncenată, disputată sub semnul mizei importante. Încărcătura emoțională a fost alimentată de situația specială a celor două protagoniste : **Universitatea Craiova** găsea în rezultatul partidei o șansă de a urca pe primul loc al clasamentului ; partenera sa, **A.S.A. Tg. Mureș**, putea să se smulgă de pe poziția unei echipe retrogradabile sau, din contră, să rămînă strivită pe periculosul loc 15. Spectatorii craioveni au onorat cum se cuvine (în primul rînd cantitativ) acest meci cu semnificații majore. Ei au asistat însă cu un sentiment de nemulțumire, nici măcar disimulată, la o promovare forțată a echipei lor, în urma cîtorva greșeli flagrante de arbitraj

Să revenim cu amănunte suplimentare la cronică : în min. 57 un contraatac al oaspeților îl găsește pe Mureșan în poziție avansată, cu fundașul craiovean, Niculescu, în fața sa. O minge „liftată", balonul îl ocolește pe Niculescu, fiind reluat de Naghi, țîșnit de pe aceeași linie cu coechipierul său. În condițiile acestea nu putea fi vorba de ofsaid, cu atît mai mult cu cît și Velea, mai departe de fază, ocupa o poziție frontală, ultim apărător între Manta și cei-lalți jucători. În fine, Naghi a expediat balonul cu boltă peste portarul craiovean și mingea s-a oprit în plasă. Cum orice infracțiune era exclusă, tușierul Münich nu a semnalizat nimic și arbitrul de centru Dinulescu a arătat ferm centrul terenului. Ce a urmat în continuare? Jucătorii craioveni s-au repezit la tușier, apoi la conducătorul de joc. După oarecari împotriviri, C. Dinulescu cedează, se deplasează la tușă, se consultă cu colegul său și cedează, anulînd un gol, după părerea noastră și după părerea sa inițială, perfect valabil.

Penalty-ul ratat în min. 79 de Oblemenco este o poveste la fel de neplăcută, înlănțuindu-se cu greșeala anterioară. Unchiaș l-a deposedat corect pe Marcu în careu, mingea a ieșit în corner, după care înaintașul craiovean a căzut în suprafața de pedeapsă. Nu fusese fault și noi sîntem tentați să credem că arbitrul a amendat, prin dictarea unei lovituri de la 11 m, eventualele agresiuni verbale ale oaspeților, după golul lor prețios anulat fără justificare.

Ion CUPEN

NUME NOI ÎN LOTUL DE TINERET

Pentru meciul cu reprezentativa similară a Albaniei, de la 6 mai, la București, în cadrul campionatului european rezervat echipelor de tineret, antrenorul **Cornel Drăgușin** a convocat pentru duminică seara, în Capitală, lotul național în care au apărut și nume noi. E vorba de fundașii laterali **Mateescu** (Steagul roșu) și **Purima** (U.T.A.), chemați pentru a-l înlocui pe Tănăsescu, promovat în lotul primei reprezentative, și de atacanții **Dudu Georgescu** (C.S.M. Reșița) și **Petrescu** (C.F.R. Cluj), care dețin o formă foarte bună actualmente.

Cellalți componenți ai lotului sînt : **Ștefan** („U" Cluj) și **Cavai** (Dinamo) — portari ; **Anghelini** (Steagul roșu), **Ciugarin** (Steaua), **Sătmăreanu II** și **G. Sandu** (Dinamo) — fundași ; **Dumitriu IV** (Steaua), **Moldovan** (Dinamo) și **Vișan** (C.F.R. Cluj) — mijlocași ; **Anghel** (Steagul roșu), **Mulțescu, Roznai** (Jiul), și **Lucaci** (Sportul studențesc) — înaintași.

PE TEMELE JOCULUI

FORMALISMUL LOVITURILOR DE COLȚ

Un scor record (25—1), reprezentînd raportul de cornere în desfășurarea unei partide din prima divizie (A.S.A.—C.F.R.) ne-a atras din nou atenția (pentru a cîta oară ?) asupra eficienței unuia dintre momentele fixe ale jocului care, odinioară, echivala, în practică chiar, cu jumătate de gol. Și, plecînd de la o astfel de înregistrare statistică-relativă desigur, în contextul general al eficacității, dar oricum suficient de orientativă, prin caracterul său obiectiv — am ajuns, însumînd numărul loviturilor de colț pe ansamblul primelor șase etape ale returului, la cifra respectabilă de 624 !

Așadar, în spațiul de decizie a acțiunilor de atac au fost executate 624 lovituri libere directe, teoretic periculoase, din care în mod normal era de așteptat să rezulte un număr oarecare de goluri. Evident că nu într-un procent de 50 la sută, ca pe vremea marcajului în zonă a sistemului cu doi fundași sau ca în meciurile de copii, în care cornerul se bate dintr-un punct situat la aproximativ jumătatea distanței între fanionul de la colțul terenului și poartă.

Pretențiile noastre — dacă le putem numi astfel — se rezumau, ținînd seama de perfecționarea continuă a defensivei, la realizări menite să scoată, cît de cît, la iveală aportul de eficacitate ofensivă pe care cornerele trebuiau să-l aducă, în virtutea unor prevederi regulamentare avantajoase. În realitate însă, referindu-ne la cele 48 de întîlniri, disputate pînă acum în acest sezon de primăvară, **contribuția loviturilor de colț la producția de goluri a campionatului se identifică cu o cantitate complet neglijabilă**, de-a dreptul ridicolă prin dimensiunile ei. **Mai precis spus, din numărul de 111 goluri înscrise în șase etape de campionat numai două (Moldoveanu, în meciul Steagul roșu — Sp. studențesc și Pușcaș, în partida C.S.M. Reșița — Jiul) au rezultat din executarea celor 624 lovituri de colț. Adică un procent de trei la mie !**

Comparînd aceste date cu cele pe care ni le oferă statistica anilor competiționali precedenți, constatările noastre confirmă o scădere vertiginoasă a gradului de eficiență practică procentuală a cornerelor — de la aproximativ trei la sută în 1968—1969 și unu la sută în 1970—1971 la... trei la mie în prezent. Ceea ce înseamnă de zece ori mai puțin, într-un interval de numai cinci ani ! De aici și concluzia că loviturile de colț au devenit astăzi, în modul de acțiune al echipelor divizionare, situații tactice banale, un fel de aruncare de la margine cu piciorul (la propriu și la figurat). o formalitate atît pentru atacanți cît și pentru apărători aflați — teoretic — sub amenințarea golului. Și-atunci, dacă așa stau lucrurile, mai surprinde oare un raport de cornere de 25—1, ca cel de la Tg. Mureș de pildă, din care gazdele în speță A.S.A., n-au reușit să tragă nici un folos, părăsind propriul teren învinse ?

Admițînd, să spunem, că spectatorul s-a obișnuit într-un fel să considere lovitura de colț ca pe ceva cu totul anodin în economia tactică a echipelor noastre, surprinde totuși atitudinea, cu totul străină de spiritul performanței, potrivit cărela antrenorii și jucătorii, în special, își permit luxul să renunțe la una dintre căile sigure de îmbunătățire a indicilor de eficacitate.

Pînă cînd acest lucru ? Este tocmai ceea ce am vrea și noi să știm.

Mihai IONESCU

CUPA FABRICII DE RULMENȚI BÎRLAD

RUGBY

Timp de trei zile stadionul Tineretului din Bîrlad a găzduit o interesantă competiție rugbystică dotată cu trofeul **„A XX-a aniversare a F.R.B."** organizată cu prilejul **împlinirii a două decenii de la intrarea în funcțiune a Fabricii de rulmenți Bîrlad.** Au participat patru divizionare A **(Politehnica Iași, Gloria București, Precizia Săcele și Rulmentul Bîrlad)** care și-au disputat aprig cupa pusă în joc. Trofeul a revenit echipei **Rulmentul-Bîrlad.** Pe locul II s-au clasat formațiile Politehnica Iași și Gloria București, iar pe locul ultim Precizia Săcele.

Bune, arbitrajele bucureșteanului P. Niculescu.

Eliade SOLOMON, coresp.

BAZELE SPORTIVE DIN MUNICIPIUL PLOIEȘTI

(Urmare din pag. 1)

un pic murdar. Ei au spart geamurile.

— Și pe afară e cam dezordine. Gardul din sîrmă e rupt...

— L-am lăsat așa, ca să nu mai ocolească cei care marchează terenul cu var. E ceva normal.

Noi credem că nu e normal...

RESTANȚE

Asociația sportivă „Prahova", de pe lîngă uzina de utilaj petrolier „1 Mai" Ploiești, dispune de un complex sportiv cu care pe bună dreptate se mîndrește. Există aici, bine întreținute, terenuri de tenis de cîmp, handbal, volei, fotbal și un modern strand. Complexul dispune de stație de radio-amplificare în aceste condiții nu este de mirare că aproape în permanență instalațiile sportive sînt folosite cu plăcere de salariații marii uzine ploieștene.

La o privire mai atentă, constați însă și unele neajunsuri, care par ca niște pete pe haina bunului gospodar. E vorba, de fapt, de unele restanțe în amenajarea totală a complexului respectiv. Nici acum tribuna nu e terminată, iar pista de atletism așteaptă să fie pusă la punct cu zgura necesară. O impresie neplăcută lasă mormanele de nisip și gunoi din incinta terenului de fotbal.

LACĂTE MARI LA PORȚI

În inima orașului, pe strada Republicii, o firmă atrage atenția trecătorilor : **Baza sportivă „Fulgerul" P. Tc.** Dacă vrei să pătrunzi în incinta ei, nu poți din cauza lacătelor de la poartă.

Aici s-au amenajat cîndva terenuri de volei și handbal, însă despre activitate nu se poate vorbi. De la un timp, baza amintită a fost lăsată în părăsire. Ea se află într-o stare jalnică, deși peste tot se spune că ducem lipsă de baze sportive.

★

Am vizitat, desigur, și alte baze sportive ale municipiului Ploiești. O impresie bună ne-au lăsat cele de la clubul sportiv „Petrolul", asociația „Rafinăria" Teleajen. Altele însă nu sînt pregătite așa cum se cuvine pentru sezonul cald. Iată de ce consiliile asociațiilor respective au datoria să ia măsuri ca în cel mai scurt timp bazele lor să devină locuri de atracție pentru amatorii de mișcare și sport.

BANI, AUTOTURISME ȘI EXCURSII LA TRAGEREA SPECIALĂ PRONOEXPRES DE DUMINICĂ 29 APRILIE 1973

Două zile au mai rămas pînă la închiderea vînzării biletelor pentru tragerea specială Pronoexpres din 29 aprilie 1973, tragere la care se acordă autoturisme DACIA 1300 și TRABANT 601, excursii în U.R.S.S. la Soci, în FRANȚA și SPANIA și excursii în SUEDIA și FINLANDA, în afara premiilor în bani de valoare fixă și variabilă.

● Cîștigătorii excursiilor în Bulgaria la NISIPURILE DE AUR (cîte 1 loc) de la tragerea specială Loto din 13 aprilie în continuare : 16. Barabas Carol — Singeorgiu de Mureș jud. Mureș ; 17. Kallo Gaspar — Iernut jud. Mureș ; 18. Neculai Gh. Ioan com. Tămășeni satul Adjudeni jud. Neamț ; 19. Minea Victoria și 20. Tudorie Elena din Ploiești ; 21. Stracmutchi Maria-Oltea com. Vama jud. Suceava ; 22. Graure Andrei și 23. Sommer Oscar din Timișoara ; 24. Velic Ion — Jimbolia jud. Timiș ; 25. Alexiu Adriana ; 26. Mareș Stela ; 27. Ciucă Sofia ; 28. Ifrim Gheorghe ; 29. Cățelu Constantin ; 30. Toma Ioana și 31. Oprescu Casandra toți din București. Categoria P (19 excursii în Bulgaria NISIPURILE DE AUR de cîte 1 loc) : 1. Stoicuț Nicolai — Arad ; 2. Cîrstea Ion — Băiculești jud. Argeș ; 3. Stoica Ion — Curtea de Argeș jud. Argeș ; 4. Pișcoran Ianoș — Oradea ; 5. Groza Sav — Beiuș jud. Bihor ; 6. Criste Gheorghe — comuna Pietroasa sat Chișcău jud. Bihor ; 7. Răduțoiu Ioan — S.M.A. Bărăganul jud. Brăila ; 8. Conschi Vătlau — Galați ; 9. Popovici Costică — Valea Mărului jud. Galați ; 10. Aanei Constantin — Iași ; 11. Suciu Petru — Tg. Mureș ; 12. Kelemen Jeno — Sihlea jud. Vrancea ; 13. Rozica Neacșu — Slatina ; 14. Dragomir Pantaze și 15. Atanasiu Ermil din Ploiești ; 16. Dumitrescu Corneliu — Cîmpina ; 17. Vasile Gheorghe ; 18. Dinu Ion și 19. Radu Gheorghe toți din București.

Rubrică redactată de LOTO — PRONOSPORT

ÎN PRIMA ZI A „CUPEI DINAMO" LA TIR

Ieri, în prima zi a concursului republican, „**Cupa Dinamo**" la arme cu glonț, organizat în cinstea aniversării a 25 de ani de la înființarea clubului Dinamo București, timpul a fost potrivnic întrecerilor. Dacă la probele de pușcă cerul noros, vizibilitatea redusă, n-a constituit un impediment serios, în schimb la pistol a influențat mult rezultatele. Au fost momente, mai ales cînd s-a tras manșa a II-a la pistol viteză, că în „țarcul" împrejmuit cu copaci unde sînt standurile era întuneric și se vedea flama de la pistol în timpul tragerii. Așa se explică rezultatele slabe din partea a doua a concursului. După manșa I, cei doi favoriți, **I. Tripșa** și **M. Roșca** conduceau cu rezultate excelente, 299 și, respectiv, 298 p din 300 posibile. La ultimele 30 de focuri, însă, Tripșa a avut și un „șeptar" și a marcat doar 288 p, iar Roșca a „scăpat" o „siluetă" la 6 secunde și a înscris numai 284.

La armă liberă calibru redus seniori 60 f culcat a cîștigat **Gheorghe Vasilescu**, din lotul național, care doar cu cîteva zile în urmă a avut o comportare inexplicabil de slabă la Balcaniada de la Belgrad. La fete — armă standard 60 focuri culcat — două sportive au totalizat cîte 592 p, ceea ce pentru timpul care a fost ieri pe poligonul Tunari constituie un rezultat mai mult decît mulțumitor. Cele mai precise țintașe au fost dinamovista **Mariana Feodot** și reprezentanta Institutului de educație fizică și sport, **Ioana Soare**. La probele de juniori — tot la armă standard — trofeele au revenit provinciei. La fete a cîștigat Aurora Podaru, de la Unirea Focșani, iar la băieți **S. Daraboș**, de la Medicina Cluj.

REZULTATE TEHNICE: pistol viteză 6 f seniori: 1. **Tripșa (Dinamo) 587 p (299—288)**, 2. L. Giușcă (I.E.F.S.) 585 p (297—288), 3. M. Roșca (Dinamo) 582 p (298—284), 4. R. Vidrașcu (Steaua) 578 p, 5. G. Maghiar (Dinamo) 574 p, 6. M. Țapu (I.E.F.S.) 573 p. Dintre juniori, cel mai bun rezultat l-a înregistrat G. Calotă (I.E.F.S.) 570 p. **Armă standard 60 f. culcat senioare: 1. Mariana Feodot (Dinamo) 592 p** (ultima decadă 100), 2. Ioana Soare (I.E.F.S.) 592 p (98), 3. Mariana Tomescu 590 p, 4. Veronica Stroe 587 p, 5. Ioana Șerbănescu 586 p (toate de la Dinamo), 6. Edda Baia (I.E.F.S.) 582 p; **junioare: 1. Aurora Podaru (Unirea Focșani) 575 p (98)**, 2. Angela Tudorică (Dinamo) 575 p (96), 3. Clara Bendi (Activul Brașov) 572 p; **juniori: 1. S. Daraboș (Medicina Cluj) 588 p**, 2. T. Alberti (Dinamo) 587 p, 3. M. Teodoru (Steaua) 586 p. **Armă liberă calibru redus 60 f culcat seniori: 1. Gh. Vasilescu (Olimpia) 593 p**, 2. St. Caban 592 p, 3. M. Ferecatu 591 p, 4. C. Codreanu 590 p (toți de la Dinamo), 5. T. Ciulu (Steaua) 588 p, 6. Gh. Adam (Metalul) 588 p.

R. TOMA

ÎNTÎLNIRI AMICALE ÎNTRE ÎNOTĂTORII ROMÂNI ȘI CEI DIN S.U.A.

(Urmare din pag. 1)

a concursului amical dintre sportivii celor două țări. Au fost programate numai probe pe distanțe de 50 m, care au oferit oaspeților posibilitatea de a-și confirma calitatea de sprinteri (Ann Marshall 28,6 — 50 m liber, Cathy Carr 36,1 — 50 m bras, Linda Stimpson 30,8 — 50 m spate sau Mark Chatfield 29,7 — 50 m bras). Toate cursele au revenit oaspeților, cu excepția celei de 50 m delfin, în care **Ion Miclăuș** (26,8) l-a întrecut pe **T. Szuba** (27,3). Evoluții onorante au mai avut și M. Slavic (25,8) față de Szuba (25,7) la 50 m liber, **T. Nuțeanu** (29,6) față de D. Johnson (29,0) la 50 m spate și **Minola Vasiliade** (32,4) față de Jenny Bartz (32,2) la 50 m delfin.

Întîlnirile la masa rotundă și în piscina de înot („23 August") dintre sportivii și tehnicienii celor două țări continuă astăzi. **(a.v.)**

IERI, ÎN ETAPA A XX-A DIN DIVIZIA A LA HANDBAL MASCULIN

(Urmare din pag. 1)

nată, a început partida cu singura tactică ce-i putea aduce un scor mai strîns (atacuri lungi și șuturi la poartă numai din poziții clare), dar pripeala lui Dima (din 16 șuturi a înscris numai de două ori !) și nesiguranța lui Olteanu au făcut ca diferența de valoare dintre cele două echipe să apară și mai pregnant în joc. Principalii realizatori: **Gațu** (8) și **Kicsid** (7) pentru Steaua, respectiv **Anghel** (3). Au arbitrat modest **N. Andreea** și **V. Rădulescu** (Craiova).

DINAMO BUCUREȘTI — DINAMO BRAȘOV 16—12 (9—5). Victoria meritată a handbaliștilor bucureșteni, dar obținută la capătul unui joc confuz, abundent în durități. După ce au condus lejer la început (5—1: min. 12), lăsînd impresia că vor cîștiga ușor, jucătorii de la Dinamo București au avut posibilitatea să se detașeze — grație numeroaselor greșeli ale adversarilor lor — dar n-au reușit.

La începutul reprizei secunde, brașovenii, ceva mai atenți în atac, au fost aproape de egalare (9—11: min. 39 și 10—12: min. 43), dar pripindu-se în atac au irosit cîteva situații bune (timp de aproape două minute au avut doi oameni în plus pe teren !) și au fost nevoiți să părăsească terenul învinși clar. Principalii realizatori: **Moldovan** (4) și **Samungi** (3) pentru Dinamo București, respectiv **Messmer** (4) și **Willisch** (3).

Îngăduitor și lipsit de autoritate arbitrajul cuplului **C. Cristea** (Constanța) și **Gh. Ivănoiu** (Galați).

C. A.

MINAUR BAIA MARE — TROTUȘUL GH. GHEORGHIU-DEJ 26—10 (14—6). Pe un timp splendid, peste 1500 de spectatori au luat loc în tribunele terenului din localitate pentru a urmări această partidă care se anunța deosebit de interesantă. Deși băimărenii au intrat pe teren fără Palko (accidentat), oaspeții n-au reușit să pună nici o problemă echipei antrenate de Lascăr Pană, aceasta zburdînd pur și simplu pe teren. O evoluție foarte bună a avut cuplul **Avramescu — Panțiru** care, prin intercepții și contraatacuri dese, a reușit să încline balanța victoriei de partea echipei gazdă. De notat că și apărarea formației Minaur a funcționat foarte bine, anihilînd aproape total pe cei doi aruncători de la distanță ai Trotușului. De-a lungul partidei s-au dictat 8 aruncări de la 7 m, cîte 4 pentru fiecare echipă, Minaur fructificîndu-le pe toate, în timp ce Trotușul a ratat trei (apărate de **Negovan**). Principalii realizatori: **Panțiru** (5), **Stoica** (5) și **Rotaru** (4) — **Minaur**, respectiv **Blaj** (3) și **Paizan** (3). Au arbitrat foarte bine **P. Radvany** și **I. Lucaci** (Cluj).

T. TOHĂTAN — coresp. județean.

INDEPENDENȚA SIBIU — POLITEHNICA TIMIȘOARA 11—11 (6—4)! Meci extrem de disputat, în care handbaliștii sibieni puteau obține victoria. De notat că ei au ratat, în minutul 60, o aruncare de la 7 m prin Oană. Principalii realizatori: **Oană** (5) pentru Independenta, respectiv **Schragner** (4). Au arbitrat **I. Mihăilescu** (bine) și **Vl. Cojocaru** (slab) — ambii din Craiova. **I. IONESCU-coresp. județean.**

sportul în lume

Turneul de baschet de la Sofia

BUCUREȘTI — SOFIA A 61-67

SOFIA, 26 (prin telefon de la corespondentul nostru). Partida centrală din ziua a treia a competiției de baschet masculin dotată cu „**Marele Premiu al orașului Sofia**" s-a disputat între selecționatele orașelor **Sofia** și **București**. Meciul s-a încheiat cu victoria baschetbaliștilor bulgari la scorul de 67—61 (40—30).

Gazdele au dominat prima parte a întîlnirii, de-a lungul căreia tabela de marcaj a indicat o singură dată egalitate (4—4), asigurîndu-și un avantaj de 10 puncte. La reluare, echipa română joacă mai bine, reduce treptat din handicap și reușește chiar să ia conducerea: 56—55. Ieșirea de pe teren pentru 5 greșeli personale a lui Oczelak și Novac este însă resimțită și în final gazdele se impun.

Au marcat: **Dumitru** 4, **Oczelak** 20, **Țarău** 8, **Rühring** 4, **Novac** 2, **Cernat** 8, **Zdrenghea** 10, **Mănăilă** 5, respectiv **Golomeev** 17, **Pandov** 5, **Romanski** 4, **Peicev** 12, **Hristov** 23, **Filipov** 1, **Raicev** 5.

Miercuri seara tîrziu s-au disputat partidele **Sofia B — Praga** 73—57 (38—28) și **Sofia A — Havana**, în care victoria a revenit, după un meci extrem de disputat, care a necesitat prelungiri, echipei sofiote cu 68—67 (27—32, 61—61).

TOMA HRISTOV

AZI, LA BUDAPESTA

SABRERI DIN 12 ȚĂRI ÎNCEP COMPETIȚIA CUPA EUROPEI

BUDAPESTA, 26 (prin telefon de la trimisul nostru). — Joi la prînz echipa de sabie a clubului Steaua alcătuită din **C. Nicolae, Gh. Culcea, Al. Nilcă, C. Marin** și **Gh. Alexe** a sosit la Budapesta în vederea competiției pe echipe de club Cupa Europei. Trăgătorilor din formația campioană a țării noastre li s-a adăugat și sabrerul ieșean **D. Irimiciuc** care va participa la „Cupa Hungaria", turneu individual, programat după terminarea Cupei Europei.

Antrenorul sabrerilor Stelei, **D. Mustață** ne-a declarat că deși echipa se află într-o fază de tranziție (după retragerea din activitate a trăgătorilor H. Bădescu și O. Vintilă) speră să reediteze frumoasa performanță din anul 1971 cînd „4-ul" Stelei **a terminat pe locul** IV.

La actuala ediție participă echipele campioane din 12 țări, printre acestea aflîndu-se la prima participare formațiile din Olanda și Turcia. Printre celelalte țări se află U.R.S.S. (în frunte cu V. Sidiak), R.D. Germană, Bulgaria, Italia (cu campionul mondial M. Maffei în formație), Cehoslovacia, Franța, R. F. Germania etc. Țara gazdă participă cu două echipe: Honved și Vasas. De reținut, totodată, absența foarte probabilă a echipei campioane din Polonia. Competiția începe vineri (N.R. azi) dimineață în sala mică de la Nepstadion.

T. STAMA

HANDBALUL, LA RĂSCRUCE...

● **Împotriva jocului dur** ● **Se propune o formulă ca în baschet**

● **Singurul remediu: jocul tehnic!**

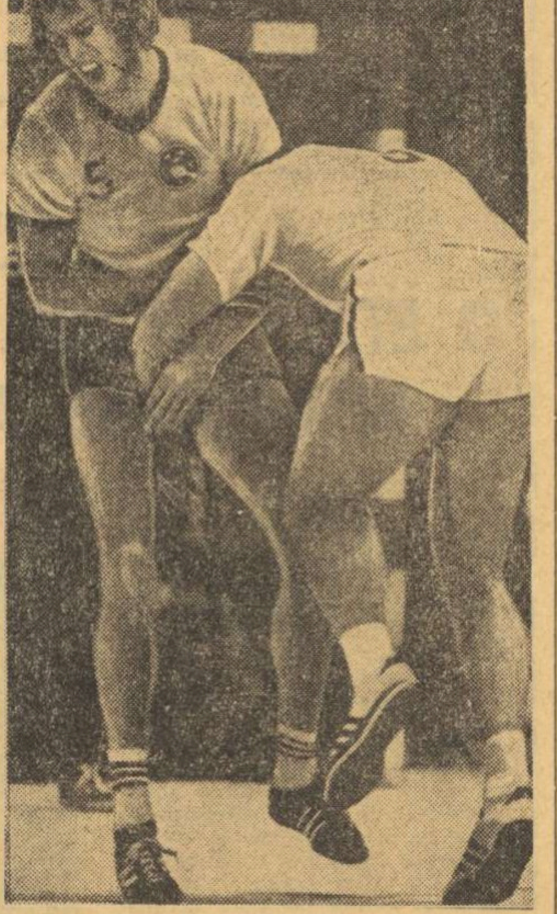

O fază de catch? Nicidecum. Doi handbaliști luptă pentru balon (în meciul Suedia — R. F. Germania).

„Nu înmormîntați handbalul!" — scrie o cunoscută publicație săptămînală vest-germană, „Sport Illustrierte", comentînd numeroasele cazuri de brutalități înregistrate în partidele internaționale din ultima vreme. Dar cine are oare o asemenea intenție, cînd acest joc spectaculos a declanșat tot mai multe pasiuni, în ultimele două decenii, în rîndurile tinerilor din majoritatea țărilor de pe glob, într-o asemenea măsură, încît, marele for olimpic l-a și introdus în programul întrecerilor sale?

Și totuși, în presa de specialitate din Europa se fac auzite tot mai des vocile unor personalități care-și manifestă îngrijorarea față de eventualele căi pe care s-ar putea rătăci în viitor handbalul. Se apreciază că în multe din partidele internaționale cu scop de verificare în vederea campionatului mondial din 1974 au fost consemnate cazuri de brutalități și violență, care nu au nimic comun cu handbalul; mai mult chiar, ele duc la ratarea aproape totală a spectacolului și denaturarea în mare măsură a spiritului întrecerii sportive. Ca o culminantă a unor asemenea exemple — remarcă ziarul „Les Sports" din Bruxelles — ne-a fost oferită recenta finală de la Dortmund, în care două echipe de mare valoare în handbalul continental și-au disputat titlul de campioană a R. F. Germania. Piedici, lovituri brutale, îmbrînceli — iată numai cîteva elemente din arsenalul „tehnic" folosit de jucătorii celor două formații pentru obținerea victoriei.

SE POATE JUCA ȘI FRUMOS

La un pol exact opus — subliniază cotidianul „Ceskoslovensky Sport" din Praga — a fost superba finală a Cupei campionilor europeni, desfășurată în aceeași sală din Dortmund, între M.A.I. Moscova și Partizan Bjelovar. Jucătorii ambelor finaliste nu au avut decît o singură preocupare: să înscrie cît mai multe goluri. Și după 14 minute de joc, scorul de pe tabelă indica 11—11! Iar Vlado Stenzel, fostul conducător tehnic al reprezentativei iugoslave, campioană olimpică, declara după acest meci: „**Deci se poate juca handbal (și încă de ce calitate!) și în spiritul celui mai deplin fair-play. Atunci cînd antrenorii și jucătorii sînt preocupați, în special, de adoptarea celor mai corecte mijloace pentru deposedarea adversarului de balon și caută tot timpul tactici variate pentru concretizarea acțiunilor ofensive, sportul nostru nu are decît de cîștigat. Din păcate, mulți tehnicieni sfătuiesc jucătorii să adopte un stil cît mai bătăios (în sensul rău al cuvîntului) în fața propriului semicerc, iar în atac, să prelungească fazele (în detrimentul spectacolului sportiv) pînă la enervarea și provocarea adversarului. Este calea cea mai facilă, dar care sigur va duce spre un punct mort al handbalului. Să fii violent și brutal nu este prea greu: mult mai dificil (dar în spiritul fair-play-ului) mi se pare să ajungi la o totală perfecțiune în minuirea mingii, în executarea loviturilor la poartă, să te aperi corect în limitele permise de regulament și să folosești în atac cele mai variate mijloace tactice, cu care să-ți pui adversarul în evidentă dificultate. Acesta, cred eu, este drumul pe care trebuie cu toții să-l urmăm".**

ELIMINAT PENTRU 5 GREȘELI?

Nu de mult, ziarul „Sport" din Zürich punea în discuție o interesantă propunere, primită din partea unui grup de tehnicieni. Ideea, vizînd reducerea la maximum a durităților în handbalul modern, se referea la încercarea de a adopta sistemul de penalizare a sportivilor după modelul baschetului. Mai precis: **renunțarea la eliminările temporare pe timp de două minute (să fie păstrate numai acele eliminări care sancționează brutalitățile excesive și cazurile de nesportivitate) și adoptarea eliminărilor definitive după 5 faulturi**

Fără îndoială, o asemenea hotărîre ar duce în mod cert la reducerea faulturilor, care într-un meci de handbal sînt mult mai numeroase decît într-o partidă de baschet. Dar un joc de handbal între două formații de atleți, care se angajează deplin din punct de vedere fizic (perfect regulamentar) în această întrecere, duce în mod inevitabil la o frecvență sporită (față de baschet) a contactelor directe dintre adversari. Ca atare, o formație cu jucători robuști, mai puternici, atacînd și apărîndu-se în limitele permise de regulament, s-ar putea trezi totuși într-un final de meci cu numai șase sau chiar cinci jucători în teren. Și atunci, efectul ar fi exact cel contrar. În plus, s-a ajuns la concluzia că o asemenea prevedere regulamentară ar duce implicit la o îngreunare a sistemului de înregistrare

Mai multe discipline sportive și-au modificat în ultima vreme regulamentele. Poate și tehnicienii handbalului ar trebui să întreprindă ceva. Dar regulile trebuie bine formulate și apoi experimentate, pentru ca, odată adoptate, ele să constituie un factor important pe drumul spre înfrumusețarea spectacolului și nicidecum o frînă în calea dezvoltării acestui sport.

Adrian VASILIU

Turneul de la Madrid

NĂSTASE ȘI ȚIRIAC OBȚIN VICTORII

MADRID, 26 (prin telefon). — În primele lor meciuri susținute în cadrul turneului internațional de tenis de la Madrid, dotat cu Trofeul Mélia, jucătorii români au obținut victorii. **Ilie Năstase** l-a întîlnit în primul tur pe italianul **Toci**, de care a dispus cu 6—1, 6—1. **Ion Țiriac** a jucat împotriva columbianului **Mollina**, obținînd victoria cu 6—4, 6—7, 6—2. Al doilea adversar al lui Țiriac a fost francezul **J. C. Barclay**, învins și acesta cu 7—5, 6—3.

AZI, LA PESCARA

ROMÂNIA — IUGOSLAVIA ÎN PRIMA ZI A „TROFEULUI HUNGARIA" LA POLO

PESCARA, 26 (prin telefon). De miercuri seara, cei 11 poloiști din echipa națională a României se află în localitate, așteptînd cu nerăbdare primele întreceri din cadrul „Trofeului Hungaria", competiție de mare amploare care reunește șase din primele opt clasate la J.O. de la München.

Sportivii noștri au călătorit bine pînă la destinație și în cursul zilei de joi au și efectuat un antrenament de 90 de minute în piscina (cu 3 000 de locuri) ce va găzdui de vineri seara partidele turneului. Pînă la ora convorbirii telefonice mai sosiseră la Pescara reprezentativele Ungariei (identică cu cea de la ultima ediție a J.O.) și cea a Italiei, care mai păstrează din vechea gardă pe De Magistris, Simeoni, Marsili I și Marsili II.

Programul competiției opune reprezentativei române în primul meci echipa Iugoslaviei. Cele două formații s-au întîlnit ultima oară în august, la München, și atunci iugoslavii au cîștigat, la capătul unui joc dramatic, cu 8—7. Celelalte întîlniri de vineri: Ungaria — R. F. Germania și Italia — Olanda. Poloiștii noștri vor juca în continuare cu Ungaria (sîmbătă), Italia (duminică), Olanda (marți) și R. F. Germania (miercuri). Antrenorii formației noastre vor alinia la Pescara următorii jucători: **Fl. Slăvei (Huber) — Nastasiu, C. Rusu, Schervan, D. Popescu, I. Slăvei, V. Rus, Lazăr, Frîncu** și **Răducanu**.

Toate partidele acestui turneu vor fi conduse de arbitrii internaționali **Exerov** (Bulgaria), **Tsandas** (Grecia), și **Asenzio** (Spania).

Un nou test în așteptarea C.E. de popice

ECHIPELE DE JUNIORI LA TRIUNGHIULARUL DE LA BUDAPESTA

Loturile reprezentative de juniori ale țării noastre se află în plină pregătire în vederea apropiatului start în campionatele europene, programate în localitatea cehoslovacă Prerov. Astfel, sîmbătă și duminică, tinerii popicari vor susține un nou meci de verificare, participînd la triunghiularul Ungaria — R. D. Germană — România, care va avea loc pe arena cu șase piste Előre din Budapesta. Se va juca contra scor, la probele clasice de 100 bile mixte femei și 200 bile mixte bărbați, alcătuindu-se numai un clasament pe echipe.

În urma mai multor antrenamente controlate, cei doi tehnicieni ai loturilor republicane, **Tudor Buzea** (f) și **Roger Cernat** (m) au reținut pentru aceste întreceri pe următorii sportivi: **feminin:** Vasilica Pintea, Elena Gonciar, Erika Szasz, Elisabeta Szilaghi, Maria Todea, Bălașa Mirică, Eugenia Hollesch; **masculin** — M. Grigore, V. Pișcoi, I. Ștefutz, A. Molner, C. Lebălă, I. Szasz și L. Moldovan. **Popicarii noștri vor părăsi Capitala în cursul dimineții de astăzi.**

BASCHETBALIȘTII CHINEZI ÎN FRANȚA

PARIS, 26 (Agerpres). — Selecționata masculină de baschet a R.P. Chineze a întîlnit la Caen reprezentativa Franței pe care a întrecut-o cu scorul de 82—77 (41—38).

În cea de-a treia întîlnire amicală de baschet dintre reprezentativele feminine ale Franței și R.P. Chineze, disputată în localitatea Corbeil Essonnes, la capătul unui joc spectaculos, baschetbalistele franceze au obținut victoria cu scorul de 77—72 (42—31).

„MARELE PREMIU AL ELIBERĂRII ITALIEI" LA CICLISM

ROMA, 26 (Agerpres). — Competiția ciclistă „Marele premiu al eliberării Italiei", disputată în apropiere de Roma, la Fiumicino, a fost cîștigată de rutierul sovietic I. Trifonov, cronometrat pe distanța de 163 km în 4h 10:30 (medie orară 39,032 km). Pe locul doi, la 3 secunde, a sosit Stejskal (Cehoslovacia).

MARGARET COURT VA JUCA ÎN „CUPA FEDERAȚIEI"

LONDRA, 26. — Cunoscuta jucătoare australiană de tenis Margaret Court, împreună cu englezoaicele Jill Cooper și Corinne Molesworth, au părăsit circuitul de turnee „Virginia Slims", organizat de o grupare profesionistă, patronată de americanca Gladys Helman. Jucătoarele sus-menționate vor putea astfel participa la turneele de la Roland Garros, Wimbledon și Forest Hills, ca și la apropiatele întreceri pentru „Cupa Federației" la Bad Hamburg.

Federația internațională de tenis (F.I.L.T.) precizase, într-un comunicat dat publicității la Londra, că orice jucătoare va fi suspendată, în caz că participă la turnee profesioniste. Se așteaptă și răspunsul altor jucătoare de tenis, angajate în Circuitul „Virginia Slims", printre care americancele Billie Jean King, Rosemary Casals și campioana franceză Françoise Durr.

ECHIPAJUL J. ICKX - B. REDMAN PRIMUL PE CIRCUITUL DE LA MONZA

ROMA, 26 (Agerpres). — Competiția automobilistică pe circuit „1 000 km de la Monza" contînd pentru campionatul mondial al constructorilor de automobile a revenit la această ediție echipajului Jacky Ickx (Belgia) — Brian Redman (Anglia) pe o mașină Ferrari. Învingătorii au parcurs 174 ture (1000 km) în 4h 07:34, cu o viteză medie orară de 242,473 km. După un tur a sosit echipajul francez Reuteman — Schenken pe Ferrari. Al doilea echipaj francez alcătuit din Pescarolo — Larousse, pe Matra, a ocupat locul trei după 11 ture.

FOTBAL meridiane

FAVORIȚII ÎN FINALE...

În dispute echilibrate au fost desemnați finaliștii cupelor europene:

C.C.E. (30 mai, la Belgrad): AJAX AMSTERDAM — JUVENTUS TORINO

CUPA CUPELOR (16 mai, la Salonic): A. C. MILAN — LEEDS UNITED

CUPA U.E.F.A. (9 și 23 mai, la Liverpool și Mönchengladbach): F. C. LIVERPOOL — BORUSSIA MÖNCHENGLADBACH

Se poate spune că șase din cele mai bune echipe participante în cupele europene s-au calificat în finalele celor trei competiții. Într-adevăr, finalistele actualelor ediții ale C.C.E., Cupei cupelor și Cupei U.E.F.A. sînt printre acele formații care au fost favorite încă înaintea desfășurării partidelor tur din semifinale. După prima etapă a semifinalelor se puteau contura unele surprize, mai precis eliminarea lui Juventus, Milan și Ajax. Dar iată că toate aceste trei echipe și-au apărat excelent șansele, pășind în finale.

Așadar în finala C.C.E. (30 mai) se vor întîlni la Belgrad, deținătoarea trofeului, Ajax Amsterdam și o debutantă în finală, Juventus Torino. Două echipe în mare formă, care au jucat foarte bine miercuri seara în deplasare. Ajax a făcut la Madrid un joc tactic — elogiat de toți comentatorii — pentru faptul cum a știut să se apere bine și chiar să pericliteze, prin Cruyff și frații Muhren, poarta din nou excelent apărată de Ramon Garcia. Singurul gol a fost înscris după o combinație spectaculoasă între Krol și A. Muhren, a cărui centrare a fost respinsă cu capul de Zoco în picioarele lui G. Muhren, autorul principal al punctului (în traiectoria lui, balonul a fost deviat în poartă de un apărător spaniol).

Comentatorul postului de radio Madrid a elogiat „**tactica impusă de antrenorul Ștefan Covaci, în fața căreia madrilenii nu au găsit nici un antidot. Victoria Ajaxului este pe deplin meritată — în fața unui Real departe de valoarea avută acum un deceniu, dar care totuși trebuie lăudat pentru modul onorabil în care a părăsit competiția".**

La Derby, Juventus a făcut o partidă remarcabilă, mai ales în ce privește sobrietatea cu care s-a apărat pînă spre jumătatea reprizei secunde, cînd gazdele au asediat pur și simplu poarta lui Zoff. Meciul a avut două momente psihologice: primul se referă la ratarea unui penalty executat de **Alan Hinton** (min. 57), dictat în urma unui fault comis de Spinosi asupra lui Hector, iar al doilea, la eliminarea lui **Davis** (Derby) care l-a faultat grosolan pe Morini. Jucînd timp de 30 de minute în 10 oameni, Derby n-a mai avut forța de a înscrie vreun gol.

Dacă spectatorii din Derby au plecat decepționați de la acest meci, în schimb, satisfacția suporterilor lui Leeds United și F. C. Liverpool a fost deplină. Ambele echipe engleze sînt în finale! Prima în Cupa cupelor, a doua în Cupa U.E.F.A.

Dar să notăm un lucru extrem de important, peste care probabil s-a trecut cu vederea. Aceste echipe s-au întîlnit luni (deci cu două zile înaintea partidelor din semifinalele de miercuri) în derbyul campionatului Angliei! Două meciuri atît de grele la un interval de numai trei zile, constituie o performanță deosebită, care relevă încă o dată potențialul fizic al formațiilor engleze. Leeds reușește în Cupa cupelor scor alb la Split, cu Hajduk, iar Liverpool în Cupa U.E.F.A., deși învinsă de Tottenham, se califică grație unui gol marcat în deplasare!

Remarcabilă este și performanța lui Milan, victorioasă la Praga cu același scor ca și pe teren propriu (1—0). Milan, ca și Juventus (și lista altor formații peninsulare ar fi încă lungă) demonstrează încă o dată că echipele italiene joacă la fel de bine în deplasare ca și acasă...

În fine, Borussia Mönchengladbach, calificată în finala Cupei U.E.F.A. (singura reprezentantă a fotbalului vest-german în aceste finale), se pare că a reintrat în formă odată cu prezența foștilor internaționali Netzer și Vogts — multă vreme indisponibili.

Așadar, să recapitulăm prezențele în actualele finale ale cupelor europene: două echipe din Italia, două din Anglia, cîte una din Olanda și R. F. Germania. Acestea sînt de fapt tot ce are mai bun la ora actuală fotbalul european. Să le urmărim în finale.

STENOGRAMA MECIURILOR

CUPA CAMPIONILOR EUROPENI

REAL MADRID — AJAX AMSTERDAM 0—1 (0—0). Madrid. Stadionul Bernabeu. 125 000 de spectatori. Ploaie cernută în prima repriză, temperatură ideală. A marcat **G. Muhren** (min. 51). Arbitru: Loraux (Belgia).

REAL: Garcia Ramon — Jose Luis, Benito, Zoco, Tourino, Gonzales, Grande, Velasquez, Amancio, Pirri, Aquilar.

AJAX: Stuy — Suurbier, Hulshoff, Blankenburg, Krol, A. Muhren, Neeskens, G. Muhren, Cruyff, Haan, Rep.

DERBY COUNTY — JUVENTUS TORINO 0—0. Derby. Stadion „Baseball Ground". 40 000 de spectatori. Timp excelent. A arbitrat: M. Lobo (Portugalia).

DERBY: Boulton — Webster, Nish, Powell (Durban), Daniel (Sims), Todd, McGovern, O'Hara, Davis, Hector, Hinton.

JUVENTUS: Zoff — Spinosi, Marchetti, Furino, Morini, Salvadore, Causio, Cucureddu (Longobucco), Anastasi, Capello, Altafini.

CUPA CUPELOR

SPARTA PRAGA — A.C. MILAN 0—1 (0—0). Praga. Stadion Sparta. 38 000 de spectatori. Timp frumos. A arbitrat: Sanchez-Ibanez (Spania). A marcat: **Chiarugi** (min. 74).

SPARTA: Brabec — Princ, Urban, Chuvanec, Taborski, Bonsku, Stranski, Mașek, B. Vesely, Kara, Barton.

MILAN: Vecchi — Schnellinger, Dolci, Anquiletti, Zignoli, Rosato, Turone, Biasiolo, Rivera, Bigon, Chiarugi.

HAJDUK SPLIT — LEEDS UNITED 0—0. Split. 25 000 de spectatori. Timp răcoros. A arbitrat R. Heliès (Franța).

HAJDUK: Sirkovici — Djoni, Boljat, Boșkovici, Holter, Buljan, Hlevnjak, Jerkovici, Nadoveza, Iovanici (Mijinici), Surjak.

LEEDS: Harvey — Reaney, Cherry, Bremner, Yorath, Hunter, Lorimer, Jones, Jordan, Giles, Madeley.

CUPA U.E.F.A.

TOTTENHAM — LIVERPOOL 2—1 (0—0). Londra. Stadion „White Hart Lane". 47 000 de spectatori. Timp frumos. A arbitrat: Losew (Suedia). Au marcat: **Peters** (min. 49 și 71) pentru Tottenham, respectiv **Heighway** (min. 54).

TOTTENHAM: Jennings — Kinnear, Knowles, Coates, England, Beal, Gilzean, Perryman, Chivers, Peters, Pratt.

LIVERPOOL: Clemence — Lawler, Phill Thompson, Tommy Smith, Lloyd, Hughes, Keegan, Boersma, Hall, Heighway, Callaghan.

F.C. TWENTE ENSCHEDE — BORUSSIA MÖNCHENGLADBACH 1—2 (1—1). Enschede. 40 000 de spectatori. Timp răcoros. A arbitrat: Carpenter (Irlanda). Au marcat: **Drost** (min. 13 pentru gazde), respectiv **Rupp** (min. 26) și **Heynckes** (min. 72).

TWENTE: Schrijvers — Van Iersel, Devries, Drost, Oranen, Huwe, Notter, Van Den Vaal, Kerkhof, Jenring, Pahlplatz.

BORUSSIA: Kleff — Vogts, Suran, Sieloff, Bonhod, Danner, Netzer, Kulik, Jensen, Rupp, Heynckes.

Alarmă la poarta Realului! Hulshoff (dreapta) și Rep (stînga) urmăresc balonul respins de Ramon Garcia. Fază din meciul Real — Ajax 0—1, din returul semifinalelor C.C.E.

Telefoto A. P. — AGERPRES

ȘTIRI, REZULTATE

● În meci pentru „**Cupa balcanică**", echipa iugoslavă Sutjeska Niksici a învins cu scorul de 1—0 (1—0) formația albaneză Labinoti Elbasan. La Istanbul, echipa locală Besiktas a cîștigat cu scorul de 2—1 (2—0) partida cu Aris Salonic.

● Federația internațională de fotbal a făcut cunoscut că nu este de acord cu proiectatul turneu în Republica Sud-Africană a selecționatei regionale din Bavaria. Un purtător de cuvînt al federației vest-germane de fotbal a declarat că selecționata bavareză a fost invitată să susțină un meci amical în R.S.A.

● „Cupa Elveției" a fost cîștigată de F. C. Zürich, care, în finala disputată la Berna, a învins cu scorul de 2—0 (0—0) echipa F. C. Basel. La sfîrșitul celor 90 de minute regulamentare de joc scorul a fost egal: 0—0, ambele goluri ale învingătorilor fiind înscrise în prelungiri de Marti (min. 92) și Künzli (min. 101).

Redacția și administrația: București, str. Vasile Conta nr. 16; telefoane: centrala 11.10 05, secția corespondenți 11.51 09, interurban 72 și 286; telex: sportrom buc. 180. Tiparul I. P. „Informația", București 40 368

PROLETARI DIN TOATE ȚĂRILE, UNIȚI-VĂ!

Sportul

ZIAR AL CONSILIULUI NATIONAL PENTRU EDUCATIE FIZICA ȘI SPORT

ANUL XXIX — Nr. 7397 | 4 PAGINI 30 BANI | Simbătă 28 aprilie 1973

Biblioteca municipală Tîrgu-Mureș

CAMPIONATUL DE ATLETISM PE ECHIPE SE VA DESFĂȘURA DUPĂ O NOUĂ FORMULĂ, STIMULATORIE PENTRU PERFORMANȚĂ

Citiți amănunte în pag. a II-a

PLENARA CONSILIULUI JUDEȚEAN BACĂU PENTRU EDUCAȚIE FIZICĂ ȘI SPORT

În sala Comitetului municipal de partid s-a desfășurat, ieri, plenara Consiliului județean Bacău pentru educație fizică și sport.

La ședință, alături de membrii C.J.E.F.S., au participat numeroși invitați, cadre didactice din învățămîntul mediu și superior, președinți de cluburi și asociații sportive, reprezentanți ai unor organizații de masă și instituții cu atribuții în domeniul sportului, sportivi fruntași.

Au fost, de asemenea, prezenți tovarășii **Păun Bratu**, secretar al Comitetului județean de partid, și alți membri ai Biroului Comitetului județean, **Ioan Pruteanu**, vicepreședinte al Consiliului popular județean, **Stelian Gherghelescu**, prim-secretar al Comitetului județean U.T.C., **Ștefanache Spulber**, președintele Consiliului județean al Organizației pionierilor, **Nicolae Guidea**, decanul Facultății de educație fizică de la Institutul pedagogic, **Maria Vicol**, inspector general al Inspectoratului școlar județean.

Din partea Consiliului Național pentru Educație Fizică și Sport a luat parte la lucrări tovarășul **Iovită Popa**, șeful secției organizare-control a C.N.E.F.S.

În lumina prevederilor recentei Hotărîri a Plenarei C.C. al P.C.R. cu privire la dezvoltarea continuă a educației fizice și sportului s-au purtat ample discuții. Vorbitorii au analizat în mod critic activitatea ce s-a depus pînă acum, au formulat o serie întreagă de propuneri pentru îmbunătățirea planului de măsuri.

Tovarășul **Iovită Popa** a detaliat, în expunerea sa, o serie de aspecte practice, concrete, ale activității viitoare a Consiliului județean, insistînd — mai ales — asupra necesității îmbunătățirii stilului și metodelor lui de muncă, a operativității în rezolvarea sarcinilor, a colaborării ce trebuie să existe permanent între toți factorii chemați să contribuie la bunul mers al treburilor sportului.

Trăgînd concluziile, tovarășul **Pavel Bratu** s-a referit pe larg la căile și mijloacele ce vor trebui utilizate pentru atingerea obiectivelor care stau în fața mișcării sportive băcăuane, la obligația tuturor celor implicați în organizarea activităților sportive de a-și îndeplini într-un mod exemplar sarcinile. Comitetul județean de partid, a subliniat vorbitorul, va acorda întregul său sprijin noului organ ales, pentru a-și putea îndeplini, în cele mai bune condiții, misiunea.

Din Biroul executiv al C.J.E.F.S. fac parte: **Păun Bratu**, președinte, Mihai Grigoraș, prim-vicepreședinte, Ioan Pruteanu, Stelian Gherghelescu, Ștefanache Spulber, Nicolae Guidea, Maria Vicol, vicepreședinți, Dumitru Dumitriu, secretar, și încă 7 membri.

Într-o puternică atmosferă de însuflețire, participanții la plenară au adresat o telegramă Comitetului Central al Partidului Comunist Român, tovarășului NICOLAE CEAUȘESCU.

ÎN ÎNTÎMPINAREA TRADIȚIONALEI SĂRBĂTORI A MUNCII ȘI A PRIMĂVERII

ACTIVITĂȚILE SPORTIVE DE MASĂ CUNOSC UN PUTERNIC IMPULS

Pe întreg cuprinsul țării, numeroase concursuri și competiții

In lumina sarcinilor trasate de către Hotărîrea Plenarei C.C. al P.C.R. din februarie-martie 1973, pretutindeni în țară sînt intensificate eforturile în vederea transpunerii în viață a acestui important document de partid, pentru atragerea cetățenilor patriei, a tineretului, mai cu seamă, în practicarea continuă a exercițiilor fizice și sportului, a activităților în aer liber.

Amplul program de acțiuni cultural-educative inițiate în întîmpinarea zilei de 1 Mai, tradiționala sărbătoare a solidarității internaționale a celor ce muncesc, a primăverii și a tinereții, a cuprins și un însemnat capitol sportiv. Volumul sporit al întrecerilor cu caracter popular, al competițiilor de masă, în care alergarea s-a situat pe primul loc, a îngăduit numeroaselor unități sportive să-și verifice nu numai potențialul organizatoric, dar să declanșeze un mare interes în jurul acestor activități atît de utile.

Duminică, luni și marți vom fi martorii unui moment de vîrf în desfășurarea feluritelor întreceri. (În rîndurile de mai jos vă prezentăm un succint panoramic).

Este, fără îndoială, necesar ca și după 1 Mai, ele să continue, să fie găsite permanent forme noi, variate, cît mai atractive, pentru a ține mereu trează atenția oamenilor în jurul activității sportive, așa cum recomandă în mod stăruitor Hotărîrea de partid.

● **REȘIȚA.** Deși tineretul se întrece de mai multă vreme în aer liber, deschiderea festivă a sezonului sportiv de primăvară este programată duminică 29 aprilie.

Pe principalele artere ale orașului se va alerga crosul **„Să întîmpinăm 1 Mai"**, la care se estimează participarea a peste 5 000 de concurenți și concurente.

În programul acestor zile figurează, de asemenea, „Cupa Comarnic" și „Cupa Trei Brazi", la orientare turistică, competiții populare de volei și handbal. Pe stadionul din Valea Domanului se va desfășura, în ziua de 1 Mai, un mare festival cultural-sportiv cu reprize de gimnastică de masă, demonstrații de box, lupte, haltere, sporturi aplicative ș.a. Se prevăd, de asemenea, ample acțiuni turistice. Practic, aproape toată populația tînără și adultă a Reșiței va fi angrenată în activități de mișcare desfășurate în aer liber. **(Doru GLAVAN — coresp. județean)**

● **TIMIȘOARA.** În organizarea Consiliului județean pentru educație fizică și sport, la Timișoara se vor desfășura numeroase acțiuni și competiții de masă dotate cu **„Cupa 1 Mai"**. Mîine, pentru pionierii și tinerii orașului sînt organizate două mari crosuri, avînd drept loc de desfășurare Bulevardul Vasile Pîrvan. Întrecerile de fotbal (la care vor fi angrenate 20 de formații) vor avea loc pe stadionul Progresul, cele de popice la arena C.F.R., în timp ce șahiștii își vor disputa întîietatea la clubul O.N.T. De asemenea, pentru amatorii de tenis de masă este rezervat un turneu fulger la baza sportivă Tehnometal. Nu vor lipsi din program tradiționalele curse de canotaj pe Bega și demonstrațiile sportive de la Pădurea Verde. Ca și în alți ani, se așteaptă o mare afluență a tineretului la bazele sportive ale municipiului. **(P. ARCAN — coresp. județean).**

● **PLOIEȘTI.** Desfășurat pe frumosul bulevard care străbate de la nord la sud orașul, crosul **„Să întîmpinăm 1 Mai"** s-a bucurat de o participare record. Peste 4 000 de tineri și tinere din întreprinderile, instituțiile și școlile municipiului Ploiești au semnat o prezență entuziastă la întreceri. Celor clasați pe primele locuri le-au fost oferite, de către organizatori, diplome și premii. Iată, acum, învingătorii la fiecare probă: **FETE 14—16 ani (600 m):** Carmen Dragomir (Lic. 1), **17—19 ani (800):** Constanța Huzan (Centrul școlar Chimic); **peste 19 ani (1 000 m):** Carmen Grindeanu (Uz. 1 Mai); **BĂIEȚI 14—16 ani (1 000 m):** Victor Gheorghe (C.S. Chimie); **17—19 ani (1 500 m):** Valentin Zafiris (I.P.I.C.); **peste 19 ani (2 000 m):** Ioan Dragomir (Uz. 1 Mai).

Cupa oferită unității cu cei mai mulți participanți a revenit Liceului nr. 1. **(Nicolae GHIDU — coresp.).**

● **SIBIU.** Din inițiativa Consiliului municipal Sibiu al Organizației pionierilor, în colaborare cu Școala sportivă din localitate și cu ajutorul

(Continuare în pag. a 2-a)

Frecvența crescută a crosurilor din această primăvară arată și ea că se apropie ziua de 1 Mai. Cros al tinerilor din Sectorul 1 al Capitalei.

TURNEUL DIVIZIONAR DE BASCHET FEMININ

SĂNĂTATEA S. MARE A ÎNVINS PE „U" CLUJ: 59-54

Szekely („U") se pregătește să paseze, dar Pop încearcă să o împiedice să-și realizeze intenția. Fază din meciul Sănătatea Satu Mare — Universitatea Cluj. Foto: Paul ROMOȘAN

Al treilea și ultimul tur al campionatului republican de baschet feminin a început ieri, în sala Constructorul din Capitală, înregistrîndu-se următoarele rezultate:

VOINȚA BUCUREȘTI — VOINȚA TG. MUREȘ 77—63 (41—34). După ce a condus permanent și detașat în prima repriză, jucătoarele de la Voința și-au permis momente de relaxare la începutul celei de a doua, fapt de care au profitat adversarele. Acestea au recuperat din handicap pînă la un punct (44—45 în min. 25), dar mai mult nu au putut face, deoarece, în continuare, bucureștencele au devenit mai agresive în defensivă și mai precise în atac, izbutind pînă la urmă o victorie comodă. Au înscris L. Rădulescu 17, Andreescu 16, Ionaș 14, Savu 14, Fierlinger 9, T. Rădulescu 7 pentru învingătoare, respectiv Brassai 16, Opriciu 15, Lucaci 14, Lőrincz 12, Daichendt 2, Papp 4. Au arbitrat bine G. Mahler (Satu Mare) și V. Bordeianu (București).

SĂNĂTATEA SATU MARE — UNIVERSITATEA CLUJ 59—54 (29—37). Foarte interesantă și atractivă, sub toate aspectele, a fost această întîlnire disputată între cele mai tinere echipe ale diviziei A. Clujencele au condus multă vreme (chiar și cu nouă puncte: 38—29 în min. 21), dar, spre cinstea lor, sătmărencele nu s-au descurajat în nici un moment, ba chiar au contraatacat cu succes datorită presingului și apoi apărării agresive efectuate în partea a doua a meciului. Ca urmare, diferența scade și, în min. 31, coșul înscris de Mihalic aduce avantaj de un punct

(Continuare în pag. a 4-a)

PROGRAMUL DE ASTĂZI

SALA CONSTRUCTORUL, de la ora 10 (între paranteze, rezultatele din tururile anterioare): Universitatea Timișoara — Sănătatea Satu Mare (72—43, 44—59), Politehnica — Voința Tg. Mureș (84—47, 94—65); **de la ora 16:** Constructorul — IEFS (33—81, 47—62), Universitatea Cluj — Crișul (53—45, 54—67), Voința București — Rapid (71—75, 55—72).

SPORTIVII ROMÂNI SE PREGĂTESC PENTRU UNIVERSIADA DE VARĂ

Între 15 și 25 august se vor desfășura la Moscova întrecerile Universiadei de vară, cea mai mare competiție sportivă după Jocurile Olimpice. Pînă la această oră și-au anunțat participarea reprezentativele studențești din 57 de țări de pe toate continentele.

România va fi prezentă cu o delegație numeroasă care va cuprinde sportivi și sportive de la atletism, baschet fete, gimnastică bărbați, lupte greco-romane și libere, scrimă și volei femei. În vederea participării la acest important eveniment, sportivii noștri desfășoară, în prezent, o intensă activitate de pregătire pentru a avea la Moscova o comportare cît mai frumoasă, la înălțimea prestigiului sportului românesc.

IERI AU CONTINUAT INTÎLNIRILE DINTRE INOTĂTORII ROMÂNI ȘI CEI AMERICANI

Cei doi specialiști americani care însoțesc lotul înotătorilor, **Ed Solotar** (antrenor din Washington) și **Robert Ausley** (director al Asociației antrenorilor de înot din S.U.A.) s-au întîlnit în cursul dimineții cu cîțiva dintre antrenorii și profesorii de înot din țara noastră. Discuțiile s-au purtat în jurul metodelor de antrenament și a planurilor de pregătire expuse de către cei doi oaspeți. Vorbind despre antrenamentul triplei campioane olimpice **Melissa Belote**, pe care o pregătește la clubul său din Washington, **Ed Solotar** a arătat în amănunțime care este programul de lucru săptămînal și pe întreg anul al elevei sale, înfățișînd și mijloacele folosite în fiecare ședință de pregătire. **R. Ausley** a insistat în expunerea sa mai mult asupra procesului de instruire în grupele de copii. Discuțiile purtate și completările oaspeților au făcut ca acest schimb de păreri să fie fructuos pentru specialiștii din țara noastră.

În cursul după-amiezii am asistat la cel de al doilea concurs amical între sportivii celor două țări. Din nou victorii clare ale oaspeților, cu excepția cursei de 100 m delfin, care a prilejuit lui **I. Miclăuș** (61,2) un succes asupra lui Dave Johnson (61,4). Cele mai bune rezultate ale reuniunii: **Mark Chatfield** (S.U.A.) **66,6 la 100 m bras — cea de a doua performanță mondială a anului.** Cathy Carr 1:17,0 în aceeași probă, Ann Marshall 60,9 la 100 m liber și Linda Stimpson 66,8 la 100 m delfin și 68,8 la 100 m spate. Performanțe mai bune ale reprezentanților noștri: M. Slavic (55,3) întrecut de T. Szuba (55,0), Ildiko Horvath (65,6) și Daniela Georgescu (66,8) la 100 m liber și O. Resler 1:11,8 la 100 m bras.

Adrian VASILIU

O campioană olimpică în piscina complexului „23 August". 77 de secunde i-au fost suficiente lui Cathy Carr pentru a acoperi distanța de 100 m bras, care a consacrat-o anul trecut la München.

Foto: Theo MACARSCHI

Azi, în etapa a XXII-a a Diviziei A de fotbal

O RUNDĂ CU OPT JOCURI LA FEL DE INTERESANTE

Azi, pe opt stadioane din țară, fotbalul revine din nou în... scenă. Campionatul Diviziei A își consumă partidele etapei a XXII-a. Să consemnăm mai întîi faptul că eșalonul echipelor noastre fruntașe se prezintă azi cu un nou lider. După doar trei zile de... domnie, Dinamo a fost detronată și **Universitatea Craiova**, mereu cu gînduri și intenții mari, își vede visul împlinit. Dar, mai întîi, să trecem în revistă programul etapei: CLUJ: **C.F.R. — Jiul**; BRAȘOV: **Steagul roșu — Dinamo**; PITEȘTI: **F. C. Argeș — A. S. Armata**; PLOIEȘTI: **Petrolul — Rapid**; CRAIOVA: **Universitatea — F. C. Constanța**; REȘIȚA: **C.S.M. — U.T.A.**; BUCUREȘTI: **Steaua — S. C. Bacău** (stadionul „23 August") și **Sportul studențesc — „U" Cluj** (stadionul Politehnica).

Deci, o etapă cu opt partide, una mai importantă ca cealaltă. Calculul hîrtiei arată că liderul are șansa cea mai mare de a-și păstra locul. Craiovenii joacă acasă cu F. C. Constanța, meci deloc ușor, dacă ne amintim că echipa de pe litoral a înregistrat duminica trecută scorul etapei, dar Dinamo are o sarcină și mai grea, la Brașov, mai ales că Steagul roșu a manifestat o formă bună în jocul cu Rapid. **Steaua**, C.F.R. Cluj și F. C. Argeș, următoarele clasate, beneficiază de avantajul terenului și abia așteaptă să se producă vreo surpriză la Craiova pentru... regrupare. Coborînd la... subsolul clasamentului, vom vedea că aici sînt șanse și mai mari ca lucrurile să se complice. Cu excepția formațiilor C.S.M. Reșița și Sportul studențesc, celelalte echipe clasate de la locul 10 în jos evoluează în deplasare. Așadar, șanse pentru desprinderea reșițenilor de zona periculoasă și de prinderea plutonului de către studenții bucureșteni. Dar să așteptăm minutul 91 și vom vedea.

Reamintim că toate jocurile (cu excepția partidei Sportul studențesc — „U" Cluj, care se va disputa de la ora 15) vor începe la ora 17. Meciul Steaua — S. C. Bacău va fi televizat.

Citiți în pagina a 3-a avancronicile celor opt partide.

CLASAMENTUL ÎNAINTEA ETAPEI DE AZI

1. UNIV. CRAIOVA	21	10	7	4	34-26	27
2. Dinamo	21	11	4	6	33-23	26
3. Steaua	21	9	7	5	30-17	25
4. C.F.R. Cluj	21	8	9	4	22-16	25
5. F. C. Argeș	21	10	4	7	31-19	24
6. Jiul	21	9	4	8	29-27	22
7. S. C. Bacău	21	8	6	7	23-27	22
8. Steagul roșu	21	7	6	8	28-16	20
9. Petrolul	21	7	6	8	16-22	20
10. Rapid	21	5	9	7	21-20	19
11. C.S.M. Reșița	21	5	9	7	22-28	19
12. „U" Cluj	21	7	5	9	19-31	19
13. F. C. Constanța	21	6	6	9	20-26	18
14. U.T.A.	21	5	8	8	21-28	18
15. A.S.A.	21	8	1	12	26-33	17
16. Sp. studențesc	21	3	9	9	21-37	15

ASTĂZI, LA SNAGOV

„CUPA DINAMO" LA FOND INAUGUREAZĂ SEZONUL DE CAIAC-CANOE

În cadrul manifestațiilor sportive prilejuite de aniversarea a 25 de ani de la înființarea clubului din șos. Ștefan cel Mare, are loc azi, pe lacul Snagov, **competiția de caiac-canoe fond „Cupa Dinamo"**. Tradiționalele întreceri care, obișnuit, inaugurează sezonul de specialitate vor constitui, desigur, o utilă verificare a stadiului de pregătire a echipajelor mici. Pe program figurează **cinci probe clasice: patru masculine — caiac dublu, caiac simplu, canoe dublu, canoe simplu** (toate pe cîte 10 000 m) și una **feminină — caiac simplu (3 000 m).** Și-au dat întîlnire, pe cunoscuta pistă de apă, marea majoritate a maeștrilor padelei sau pagaei, alături de reprezentanții generațiilor mai tinere de caiaciști sau canoiști, fapt care reprezintă, desigur, o garanție de calitate a spectacolului sportiv. **Starturile (primul la ora 9)** și sosirile vor avea loc în fața **Bazei nautice Dinamo.**

„Cupa Dinamo" la fond se înscrie ca prim concurs într-o suită care va continua prin cupa programată luni pe Herăstrău, în organizarea comisiei municipale

(Continuare în pag. a 2-a)

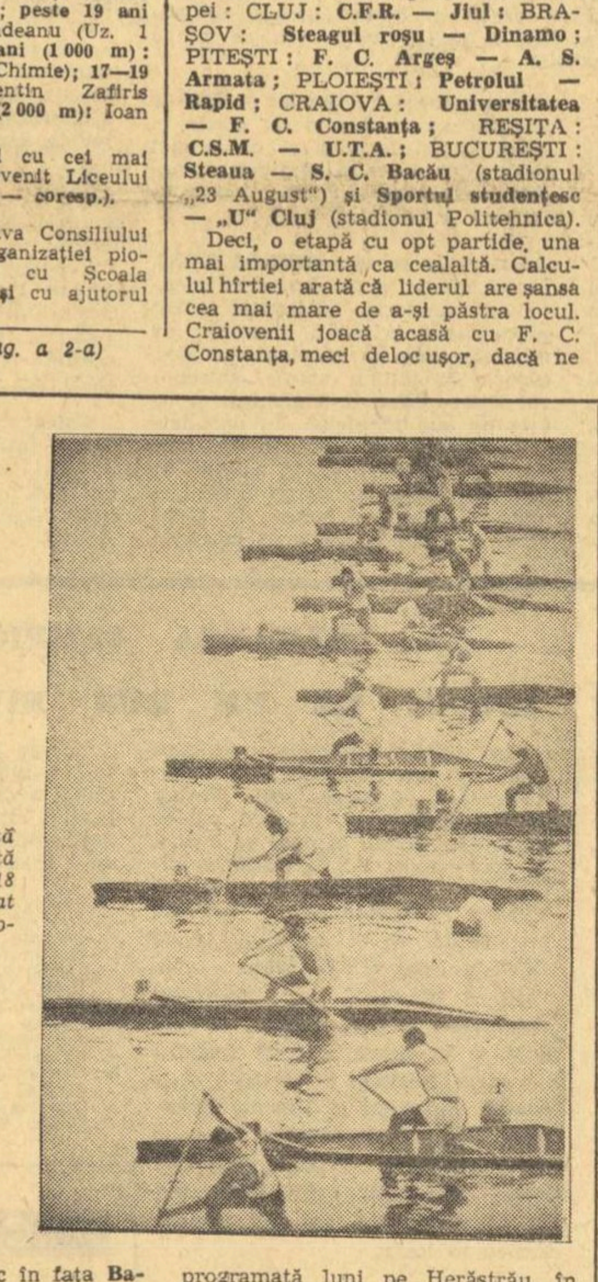

Imagine reconfortantă de la ediția precedentă a „Cupei Dinamo": 18 canoe de simplu au luat startul în dificila probă de fond.

La finalele de haltere ale juniorilor

V. DANIEL (C.S.M. Cluj) — NOU RECORD EUROPEAN

CONSTANȚA, 27 (**prin telefon, de la corespondentul nostru județean, Cornel Popa**). În Sala sporturilor din localitate au început vineri întrecerile finale ale campionatelor republicane individuale de juniori la haltere. **Vasile Daniel** (C.S.M. Cluj) a stabilit un nou record european la cat. 60 kg, stilul aruncat, cu 140 kg (v.r. 139 kg).

CE LOC OCUPĂ SPORTUL ÎN PREOCUPĂRILE DUMNEAVOASTRĂ?

O SECȚIUNE ÎNTR-UN BLOC-TURN DIN BACĂU

— 60 de locatari solicitați să răspundă anchetei noastre —

De obicei, atunci cînd ne referim la unitățile de bază ale activității sportive, vizăm în special cluburile și asociațiile. Se ignoră, nu de puține ori, o entitate primordială în cadrul căreia se poate forma simpatia (sau antipatia!) pentru exercițiul fizic, sport și mișcare în aer liber: FAMILIA, **Aci, în această celulă generatoare de deprinderi sănătoase și virtuți morale care te însoțesc o viață — din copilărie pînă la bătrînețe — o atmosferă propice practicării exercițiului fizic și sportului (în care exemplul personal nu poate fi decît molipsitor) naște nu numai un interes pasiv, față de acest fenomen social, ci o înscriere voluntară și activă.**

Iată de ce, prezentul raid-anchetă, efectuat într-un cartier al municipiului Bacău, nu vizează, de această dată, numai problema locurilor de joacă, de sport și agrement, ci și concepția care determină apropierea sau îndepărtarea cetățenilor — indiferent de vîrstă, sex și profesiune — de arenele sănătății.

Investigația noastră a avut drept cadru blocul 5 din cartierul Cornișa I. Din cele 44 de apartamente, au răspuns întrebărilor noastre 59 de persoane, una singură (reprezentînd familia Pătrășcanu) spunîndu-ne: „Ne scuzați, astăzi nu putem discuta!", refuzîndu-ne, deci.

Cei 59 de interlocutori se grupează: **după vîrstă:** 9—20 ani = 12; 21—30 ani = 11; 31—40 ani = 19; 41—50 ani = 15; 51—70 ani = 2; **după profesiune sau ocupație:** elevi — 12, studenți — 2, muncitori — 7, tehnicieni — 10, ingineri — 4, funcționari — 13, medici — 1, învățători — 1, actori — 2, militari — 2, casnice — 3, pensionari — 2.

Întrebările la care au fost solicitați să ne răspundă locatarii blocului 5 din cartierul Cornișa I, au fost:

1. Practicați sau sînteți doar un iubitor al sportului?
2. Dacă practicați exercițiul fizic și sportul, cît timp îi afectați într-o săptămînă?
3. Unde anume vă satisfaceți nevoia de mișcare în timpul liber?
4. Aveți amenajările necesare sportului, agrementului și jocului copiilor în cartierul dumneavoastră?
5. Care a fost aportul dv. la realizarea și îmbogățirea spațiilor destinate recreării prin sport în cartierul dv.?
6. Cum este privit sportul în familia dv.?

DORINȚA DE A FACE MIȘCARE, DIRECT PROPORȚIONALĂ CU VÎRSTA?

25 dintre locatarii blocului practică efectiv exercițiul fizic și sportul, începînd cu gimnastica de dimineață și mersul cotidian pe jos (nu numai pentru cumpărături...), terminînd cu satisfacerea nevoii de sport în aer liber (sau chiar în sală, în sezonul rece) prin discipline ca volei, baschet, tenis, fotbal etc. Interesant de remarcat că dintre aceștia, cei mai mulți provin din grupa de vîrstă 31—40 ani, (11

Anchetă realizată de

Paul SLAVESCU
Emanuel FÂNTÂNEANU

(Continuare în pag. a 3-a)

801

1 MAI

ÎN ÎNTÎMPINAREA TRADIȚIONALEI SĂRBĂTORI A MUNCII ȘI A PRIMĂVERII

(Urmare din pag. 1)

cadrelor de specialitate ale C.J.E.F.S., a avut loc, în perioada vacanței de primăvară a elevilor, sub genericul „**România — vatră de victorii**", o competiție polisportivă cu întreceri la baschet, handbal, volei, șah și tenis de masă care a angrenat peste 2 000 de copii. Au fost acordate numeroase trofee: „**Cupa 30 aprilie**" la handbal, „**Cupa 1 Mai**" la volei, „**Cupa primăverii**" la șah, „**Cupa Tot înainte**" la tenis de masă. Iată cîștigătorii pe discipline: **baschet-băieți: Școala generală nr. 1; fete: Școala generală nr. 4, handbal — băieți: Șc. gen. nr. 14, fete: Șc. gen. nr. 5, Șah — băieți:** Marian Resteanu (Șc. gen. Șelimbăr), **fete:** Adriana Terbea (Șc. gen. nr. 9), **tenis de masă — simplu băieți:** Tudor Cosma (Șc. gen. 16), **simplu fete:** Melitta Vetro (Șc. gen. Cristian), **dublu băieți:** Tudor Cosma — Mircea Toma (Șc. gen. nr. 16), **dublu fete:** Renate Hutter — Gerlinde David (Șc. gen. Selimbăr).

Merită a fi evidențiate școlile generale nr. 8 și nr. 20, care s-au remarcat printr-o participare activă și care, alături de majoritatea școlilor din municipiul Sibiu, și-au adus contribuția la buna desfășurare a întrecerilor **(Ilie IONESCU — coresp. județean).**

● **BRĂILA.** Etapele preliminare ale „Crosului tineretului" au angrenat peste 20 000 de participanți din orașul Brăila. Mîine, pe tradiționalul traseu de pe Faleza Dunării, se va alerga finala pe municipiu. Întrecerea este închinată zilei de 1 Mai.

● **GHERLA.** Aproape 1 300 de elevi din școlile și liceele orașului Gherla au fost prezenți la startul crosului dedicat zilei de 1 Mai. Cupa pentru cea mai bună mobilizare a revenit Școlii profesionale de cooperație, care a aliniat la start peste 500 de concurenți. **Rozalia Roman** (15—16 ani), **Elena Crăgut** (17—18 ani), **Petre Cirje** (15—16 ani), **Iosef Silaghi** (17—18 ani) și **Tudor Prisecaru** (peste 18 ani) au fost învingătorii curselor.

● **SATU MARE.** Din inițiativa C.J.E.F.S. a avut loc la Satu Mare o întrecere de fotbal, la care au luat parte echipe constituite pe blocuri de locuințe din cartierul Someș. Formațiile, au fost alcătuite din mici fotbaliști născuți în anul 1958 și mai tineri. Cele 11 echipe s-au întrecut în cadrul a 55 de meciuri — fiecare cu fiecare — ce s-au desfășurat pe terenul „Someșul". Pe primele trei locuri în clasamentul final: **1. Bloc nr. 44, 2. Bloc. nr. 4, 3. Bloc. nr. 72.**

O altă întrecere inedită, organizată de același for sportiv **„Crosul cartierelor"**, a debutat cu alergările desfășurate în cartierul sătmărean Someș, la care au luat parte echipe de alergători, constituite și acestea pe blocuri. În clasament, primele trei locuri au fost ocupate de reprezentativele blocurilor **4 și 7 — locul I; ale blocurilor 49 — locul II și 63 — locul III.**

Peste 150 de elevi și muncitori din orașul Negrești-Oaș au participat la un cros al tineretului desfășurat în organizarea resortului sportiv al Comitetului orășenesc al U.T.C. Pe primele locuri s-au clasat: **categoria 15—16 ani:** Aurelia Vezentan; **categoria 17—19 ani:** Maria Mișcă; **băieți: categoria 15—16 ani:** Octavian Mureșan; **categoria 17—19 ani:** Gheorghe Ciorba. **(Ștefan VIDA — coresp.).**

TENIS

Dumitru Hărădău, *unul din tenismenii remarcați în competiții internaționale*

START ÎN TURNEUL „CELOR 7"

Întreceri de verificare a jucătorilor din lot

Din această după amiază, dacă norii de ploaie nu vor fi de altă părere, trebuie să asistăm la startul primului turneu de anvergură din actualul sezon. Pe terenurile din parcul sportiv Progresul, legate de atîtea tradiții ale tenisului nostru, șapte tineri jucători își încearcă forțele în ceea ce trebuie să fie un test decisiv pentru formarea viitoarei echipe naționale de „Cupa Davis". Să-i numim din nou: **Viorel Marcu** — deținătorul titlului de campion — **Ion Santei**, fost campion, **Toma Ovici, Dumitru Hărădău, Sever Mureșan, Traian Marcu** și **Viorel Sotiriu.** Este tot ce are mai bun lotul de seniori al țării noastre, cu excepția, bineînțeles, a celor doi asi ai rachetei, **Ilie Năstase** și **Ion Țiriac**, care continuă participarea la turneele internaționale, actualmente în escală la Madrid.

O recomandare a „celor 7" este, probabil, inutilă și mai ales riscantă. Atît de deschise par întrecerile care încep azi, putînd furniza orice surpriză. Oricum, prin ultimele lor rezultate, cei mai indicați pentru a ocupa locurile fruntașe ar părea Santei și Hărădău. Primul este cîștigătorul recentelor campionate internaționale de tenis ale Israelului, desfășurate, la Tel Aviv. După cum și Hărădău s-a afirmat cu cîteva rezultate de prestigiu, culese în turneele de pe Coasta de Azur. Cîștigător al turneului secundar „A" de la Monte Carlo, el și-a trecut în palmares o prețioasă victorie asupra cunoscutului jucător vest-german Jürgen Fassbender, nr. 1 în clasamentul federației de specialitate din țara sa.

Dar aceștia sînt serios contracarați de ambiția și experiența unui Viorel Marcu, de pildă. Sau de forța de joc recunoscută a lui Toma Ovici, care a obținut la Budapesta, nu de mult, cîteva victorii asupra redutabilului tenisman maghiar B. Taroczy. Firește, un cuvînt au de spus și ceilalți trei participanți la turneu. Tînărul Traian Marcu, cu un stagiu prelungit de turnee în Circuitul american și apoi în cel al Mediteranei, poate să arate plusul de cunoștințe căpătat în vecinătatea așilor. Sever Mureșan — și el foarte rodat în concursuri peste hotare — ca și Viorel Sotiriu, vor fi, ca totdeauna, adversari redutabili.

Iată, așadar, tot atîtea motive, care fac sarcina căpitanului de echipă **Cristea Caralulis**, foarte dificilă, în alegerea numelor ce trebuie să completeze lotul național.

Radu VOIA

ELEMENTE DE PERSPECTIVĂ LA SECȚIA ȘCOLII SPORTIVE Nr. 2 DIN CONSTANȚA

La Constanța, tenisul, a început să fie practicat la nivel de performanță, doar de cîțiva ani. Deschizători de drumuri au fost... pionierii care, în splendidul lor parc sportiv, și-au amenajat cîteva terenuri. Apoi, Școala sportivă nr. 2 din localitate și-a asumat obligația înființării unei secții cu profil de tenis. Despre activitatea prezentă și perspectivele noii ramuri, am purtat, recent, o scurtă discuție cu directorul școlii, profesorul **Gh. Patrichi.**

— În secția de tenis a școlii lucrăm permanent cu cîte 30 de copii, veniți aici în urma concursurilor de selecție pe care le organizăm primăvara și vara. Aceștia „se bat" permanent între ei pentru a intra în grupa de performanță. Trebuie să vă spun, că, urmare a multor întreceri de casă, cîțiva elevi ai școlii au pășit pe calea afirmării. Este cazul, pentru a vă oferi cel mai recent exemplu, al elevului Laurențiu Țiței, cîștigătorul a două titluri la „Cupa municipiului București". Mai sînt, însă, și alții în care ne punem speranțe: Eduard Popescu, Marian Calafus, Adrian Vasiliu, Sergiu Boerică, Gabriel Cărăușu, **precum și foarte tinerele jucătoare** Rosemarie Melconian, **Mihaela** Constantinescu și Adina Țiței.

— Cum concepeți procesul de instruire, cine are responsabilitatea acestui proces și unde faceți antrenamentele ?

— Pînă acum cîteva săptămîni, ne-am antrenat în sala de tenis a pionierilor, unde am avut acces de trei ori pe săptămînă. În acea perioadă am pus accent deosebit pe consolidarea pregătirii fizice generale, lucrînd paralel la perfecționarea loviturilor specifice: serviciul, smeciul, voleul, precum și loviturile de dreapta și de stînga. Avînd specializarea tenis, eu sînt singurul antrenor, deocamdată, al elevilor secției. Spun deocamdată, întrucît ducem tratative pentru a-l angaja la noi, ca profesor și antrenor pe tenismanul Mihai Rusu, care peste puțin timp își va susține examenul de stat la I.E.F.S. — specializarea tenis. Cît despre locul unde facem antrenamentele... Încă nu avem o bază sportivă de tenis proprie, așa că sîntem nevoiți să închiriem terenurile de la Mamaia. Cum, însă, acestea sînt foarte solicitate în această perioadă, ne va fi din ce în ce mai greu să le obținem. Știu că în planul de sistematizare a orașului, Consiliul popular a repartizat C.J.E.F.S. o zonă unde ar urma să fie amplasate, printre altele, și terenuri de tenis.

Ion GAVRILESCU

ȘTIRI

● În zilele de 29, 30 aprilie și 1 mai, pe terenurile de la Mamaia va avea loc competiția de tenis „Cupa 1 Mai", organizată de Școala sportivă nr. 2 din Constanța. Vor fi prezenți cîțiva dintre cei mai buni juniori ai țării, printre care **Fl. Manea, A. Bădin, C. Ionescu** și **C. Pelea** (Dinamo București), **C. Curcă, D. Mîrza, I. Russen, M. Mîrza** și **P. Bozdog** (Progresul), **C. Fețeanu, Ș. Zanea** și **E. Pană** (Cutezătorii), precum și **L. Țiței** și **E. Popescu** de la gazde.

● Pe terenurile de la Steaua, din cartierul Ghencea, în organizarea clubului bucureștean, are loc un concurs de selecție, care a început pe data de 23 aprilie și va dura pînă la 13 mai. Sînt invitați copii născuți între 1962—1966. Examinările vor fi făcute de antrenorii D. Vizitiu și C. Chivaru, în zilele de marți, miercuri și vineri, între orele 8.30—11 și 16—18.30.

● F.R.T. anunță o perioadă de transferări, pentru sportivii legitimați în secțiile de performanță, care durează **de la 10 la 25 mai a.c.**

BOX

LOTUL PENTRU C. E. ȘI CRITERIILE ALCĂTUIRII LUI

● **Paul Dobrescu în sfîrșit titular la categoria ușoară** ● **Se studiază posibilitatea trecerii lui C. Cuțov la semimijlocie...** ● **...Și a lui Ion Györffi la mijlocie mică** ● **La Belgrad, fără reprezentant la semigrea**

S-a dat publicității componența lotului reprezentativ de box ce va participa la campionatele europene de la Belgrad (1—9 iunie). Criteriul de selecție a fost comportarea pugiliștilor fruntași la turneele pe categorii de greutate și la turneul internațional „Centura de aur".

Luînd în discuție propunerile Colegiului central de antrenori, Biroul federal a hotărît ca la campionatele continentale să participe cei mai în formă sportivi la ora actuală, cei care în competițiile amintite au avut o comportare constant bună, cei care au toate șansele să reprezinte cu cinste pugilismul din România la cea mai mare competiție rezervată amatorilor din Europa. Considerăm necesar să facem o trecere în revistă a selecționabililor, amintind argumentele care i-au condus pe selecționeri la soluțiile adoptate.

Categoria semimuscă : ȘTEFAN BĂIATU. Cum cei cinci participanți la „Centura de aur" **(Mihai, Cozma, Turei, Boboc, Ganea)** n-au dat satisfacție, selecționerii s-au oprit asupra elevului lui **Ludovic Ambruș**, care, la Oradea, i-a întrecut, într-o manieră spectaculoasă, pe toți oponenții săi. Întrecerile de la București i-au pus pe specialiștii noștri într-o mare dilemă. La o categorie care se aprecia a fi foarte bine încadrată (48 kg), în confruntarea cu boxul internațional, s-a văzut că, de fapt, n-avem nici un boxer de valoare. Și astfel, s-a ajuns la soluția selecționării celui care i-a învins pe toți participanții la turneul de la București.

Categoria muscă : CONSTANTIN GRUIESCU. Deși la vîrsta de 28 de ani, elevul lui **Chiriac** și **Spakov** a demonstrat că este un boxer în plenitudinea forțelor și că timpul n-a trecut degeaba, el fiind un excelent tactician și beneficiind de o tehnică superioară.

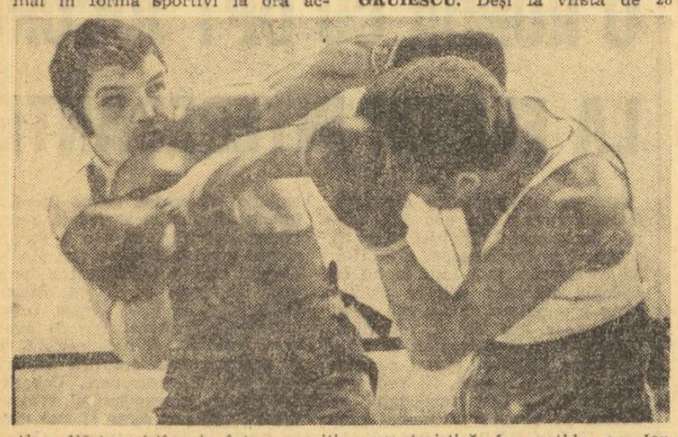

Alec Năstac (stînga), într-o poziție caracteristică în partida cu Ion Györffi (pe care l-a învins la puncte), ți aplică un croșeu de stînga adversarului.

Categoria cocoș : MIRCEA TONI. Multă vreme în umbra altor pugiliști ai categoriei, gălățeanul a fost propulsat spre vîrful piramidei de calitățile sale de excelent luptător, cărora, în ultima vreme, antrenorul **Petre Mihai** le-a adăugat și pe cele de bun tehnician. În partidele susținute la ultima mare competiție internațională și, în special, în disputa finală cu Jorge Luis Romero (Cuba) — boxer de mare clasă — Toni a dat mari speranțe tuturor iubitorilor boxului din România.

Categoria pană : GABRIEL POMETCU. Chiar dacă n-a participat la întrecerile de la București (unde învingător a ieșit, în urma unor evoluții remarcabile, **Gheorghe Ciochină**), elevul antrenorului **Teodor Niculescu** a fost preferat pentru tenacitatea și experiența sa.

Categoria semiușoară : SIMION CUȚOV. După unele evoluții contradictorii, în cursul cărora dinamovistul a încercat să rezolve totul prin forță și combativitate, în ultimele confruntări și în special în cea cu Ro En Su (R.P.D. Coreeană), campionul european de tineret a arătat că știe să cîștige și prin mijloace tehnice și încă foarte bine.

Categoria ușoară : În sfîrșit, PAUL DOBRESCU ! După numeroase încercări, după o muncă perseverentă și plină de dăruire, „rezerva" eternă a categoriei a reușit să devină titular în echipa națională pentru o competiție de anvergură. Cele două victorii consecutive asupra permanentului său rival (C. Cuțov) au reușit să-i convingă pe selecționeri să-i acorde credit.

Categoria semimijlocie : ALEXANDRU POPA. Din păcate, categoria este slab reprezentată. Clujeanul (antrenor : **Florea Stanomir**) s-a dovedit cel mai bun dintre semimijlocii, dar forma sa n-a fost la cota maximă. Se studiază posibilitatea aducerii lui **Calistrat Cuțov** la această categorie.

Categoria mijlocie mică : SANDU TÎRÎLĂ. Excelent la începutul turneului, gălățeanul a pierdut din potențial pe parcurs, fiind învins de un sportiv lipsit de o valoare certă, **Ștefan Florea.** Faptul că a boxat accidentat la o mînă îl scuză și îi justifică, poate, selecția. Este însă posibilă și revenirea lui **Ion Györffi** la 71 kg.

Categoria mijlocie : ALEC NĂSTAC. Într-o evidentă revenire de formă, campionul național rămîne cel mai bun om la 75 kg, deocamdată fără contracandidat serios în echipă.

Categoria semigrea : Foarte bine reprezentată cu mulți ani în urmă, prin **Gheorghe Negrea** sau **Ion Monea**, categoria a rămas acum fără nici un pugilist care să poată primi încrederea selecționerilor.

Categoria grea : ION ALEXE. Chiar dacă a pierdut înainte de limită partida cu Stevenson, antrenorii n-au uitat că elevul lui **Titi Dumitrescu**, a fost învins de cel mai puternic greu amator din lume și că în Europa nu poate întîlni un asemenea adversar. Alexe a arătat, de altfel, o formă bună, evidentă mai ales în semifinale cu Dascălu.

Mihai TRANCA

HANDBAL

OMOLOGAREA UNUI NOU TEREN LA IAȘI

IAȘI, 27 (prin telefon). Joi după amiază, în localitate a avut loc o festivitate prilejuită de omologarea unui nou teren de handbal în aer liber. Este vorba de patrulaterul bituminizat al asociației sportive **Agronomia Iași**, amenajat prin muncă patriotică de către studenții Institutului Agronomic. Bine pus la punct, amplasat într-un cadru adecvat, noul teren a găzduit și o primă partidă. Este vorba de întîlnirea restantă din cadrul seriei I masculine a diviziei B, dintre Agronomia Iași și S.C. Bacău. Deși studenții ieșeni au depus eforturi lăudabile pentru a cîștiga întîlnirea cu liderul seriei, ei au fost nevoiți să se recunoască învinși. Scor final : **23—26 (10—15).** (Al. NOUR — coresp.).

În legătură cu trialul programat în ziua de 2 mai, Federația română de handbal, precizează că, locurile de desfășurare au fost schimbate, după cum urmează : — pentru fete, la sala Progresul, cu începere de la ora 10.30 — pentru băieți, la Sala Floreasca, de la ora 10.30.

ATLETISM

CAMPIONATUL PE ECHIPE SE VA DESFĂȘURA DUPĂ O FORMULĂ NOUĂ

Săptămîna viitoare se va da startul într-o nouă ediție a **campionatului republican de atletism pe echipe — categoria A.** Vor lua parte nouă formații : **Dinamo, Clubul atletic universitar, Steaua, Metalul, Rapid** din București și reprezentativele județelor **Argeș, Brașov, Cluj** și **Timiș.**

Pentru a impulsiona activitatea atleților și a antrenorilor, pentru a crea un cadru mai propice obținerii unor performanțe individuale de un nivel cît mai ridicat, Federația de atletism, organizatoarea competiției, a decis îmbunătățirea regulamentului de desfășurare a întrecerilor, în baza unui sondaj efectuat în rîndurile specialiștilor acestui sport.

Ediția din acest an a competiției va avea numai trei etape : I — la 5—6 mai în București, II — la 23—24 iunie în București și III — 13—14 octombrie la Pitești sau la București. Ca și pînă acum în program figurează următoarele probe : bărbați : 100 m, 200 m, 400 m, 800 m, 1500 m, 5000 m, 4x100 m, 110 mg, 400 mg, 3000 m obst., lungime, triplu, înălțime, prăjină, greutate, disc, ciocan, suliță, 10 km marș ; femei : 100 m, 200 m, 400 m, 800 m, 1500 m, 4x100 m, 100 mg, lungime, înălțime, greutate, disc, suliță.

Noutatea regulamentului constă în faptul că la această ediție se vor întrece simultan toate cele 9 echipe participante, care au dreptul să înscrie la o probă un număr nelimitat de concurenți, cu condiția ca aceștia să fi îndeplinit standardul de participare în competiție. Un sportiv poate concura la 2 probe într-o zi și la maximum 3 probe în cele două zile de întreceri, avînd pentru fiecare probă standardul impus.

Vor fi alcătuite patru clasamente : unul individual pe probe, un altul al echipelor masculine, unul pentru echipele feminine și un clasament general (bărbați și femei). Primii opt clasați la fiecare probă vor primi următoarele punctе: locul I—8 p, II—7 p, III—6 p,... VIII—1. Pentru performanțe deosebite, în întrecerea pe echipe, formațiile respective vor primi puncte în plus ca bonificație, astfel : 8 p pentru un nou record republican de seniori și pentru performanțe de valoare internațională, 7 p pentru un record de juniori cat. I, 5 p pentru un record de seniori egalat și 4 p pentru un record de juniori cat. I egalat.

Iată acum un tabel al standardurilor de participare în concurs și al performanțelor de valoare internațională care punctează : BĂRBAȚI: 100 m: 10,9—10,3; 200 m:22,5—21,0; 400 m:50,0—46,9 ; 800 m:1:56,0—1:48,5 1500 m : 4:01,0—3,43,0; 5 000 m: 15: 20,0—13:50,0; 110 mg: 15,5—13,9 ; 400 mg: 56,0—51,3; 3000 m obst.: 9:35,0—8:37,0 lungime : 7,00 m—7,80 m; triplu : 14,40 m—16,20 m ; înălțime : 1,95 m—2,15 m ; prăjină: 3,80 m—5,10 m ; greutate : 14,00 m—18,50 m ; disc : 42,00 m—60,00 m; ciocan : 50,00 m — 68,00 m ; suliță: 60,00 m—80,00 m ; 10 km marș: 49:00,0—44:00,0 ; FEMEI : 100 m : 12,5—11,6; 200 m: 25,8—23,8 ; 400 m: 58,5—54,0; 800 m: 2:16,0—2:02,5; 1500 m : 4:45,0—4:15,0 ; 100 mg. : 15,2—13,4; lungime : 5,60 m—6,35 m; înălțime : 1,60 m—1,81 m; greutate : 12,50 m—17,00 m ; disc : 40,00 m—58,00 m; suliță: 40,00 m—56,00 m.

Sînt valabile, ca standarduri de participare, performanțele realizate în anul 1972, ca și cele realizate în concursurile cu caracter republican și alte concursuri oficiale prevăzute pentru acest an în calendarul sportiv al județelor și municipiului București.

Rămîne de văzut, acum, felul în care factorii direct interesați în desfășurarea acestei importante competiții a atletismului nostru vor contribui la realizarea unui succes cît mai mare al campionatului republican pe echipe. Ne gîndim la antrenori și arbitri, la membrii birourilor de secție și la activiștii comisiilor de specialitate și mai mult decît la toți, ne gîndim la atleți. De ei, de eforturile lor, de dorința de a obține performanțe dintre cele mai bune depinde, în final, reușita acestei competiții.

LUPTE

În etapa de mîine a diviziei de lupte libere

O ÎNTÎLNIRE ATRACTIVĂ ÎN CAPITALĂ

După o scurtă perioadă de întrerupere, cauzată de participarea echipei reprezentative la campionatele europene de la Lausanne, luptătorii de libere își reiau duminică activitatea competițională internă, participînd la întrecerile celei de-a doua etape a diviziei.

În nouă localități din țară, printre care și Bucureștiul, se vor organiza meciuri triunghiulare între formațiile angajate în lupta pentru cucerirea titlului de campioană republicană.

Prima întîlnire organizată în campionatul acestui an în Capitală este cea din sala Dinamo, duminică, ora 10, în cadrul căreia dinamoviștii bucureșteni vor primi replica sportivilor de la **Steaua** și **Nicolina Iași.** Judecînd după valoarea sportivilor ce alcătuiesc aceste echipe se poate aprecia că în etapa de duminică, de la București, se întîlnesc majoritatea celor mai buni luptători din țară la acest stil.

Tot în cadrul primei serii se vor mai disputa următoarele meciuri : la **CĂLĂRAȘI : Tricolorul Călărași — Montorul T.C.I. Pitești — Petrolul Ploiești ;** la **GALAȚI : Dunărea Galați — Hidrotehnica Constanța — Progresul Brăila.** Seria a II-a : la **REȘIȚA : C.S.M. Reșița — Vagonul Arad — Șc. sp. Olimpia Craiova ;** la **TIMIȘOARA : C.F.R. Timișoara — A.S.A. Brașov — Vulturii Textila Lugoj ;** la **BRAȘOV : Dinamo Brașov — Rapid — C.S. Satu Mare.** Seria a III-a, la **PETRILA : Jiul Petrila — C.S.M. Cluj — Constructorul Hunedoara ;** la **ODORHEI : Lemnarul Odorhei — Autosport Sf. Gheorghe — Steagul roșu Brașov ;** la **TÎRGOVIȘTE : C.S. Tîrgoviște — Progresul București — Mureșul Tg. Mureș.**

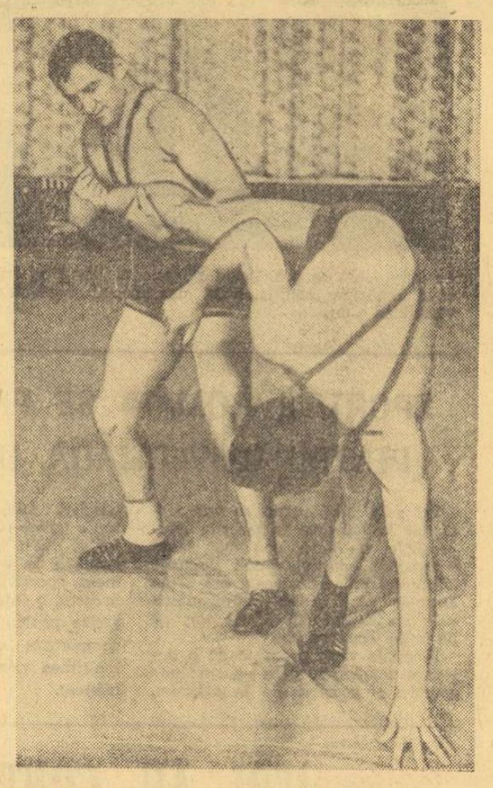

Enache Panaite (Steaua) pe care-l vedeți efectuînd un atac la picioarele adversarului, este unul dintre sportivii de valoare ce va evolua duminică, la Dinamo

Foto : Dragoș NEAGU

CĂLĂRIE

Azi și mîine

„CUPA MUNICIPIULUI BUCUREȘTI" ȘI „CUPA STEAUA"

Simbătă și duminică, baza hipică din Calea Plevnei va fi gazda unui nou concurs de călărie, dresaj și obstacole organizat de către C.M.E.F.S.-București, prin comisia de specialitate, dotat cu **„Cupa Municipiului București".** Și-au anunțat participarea sportivi fruntași de la cluburile din Capitală — **Steaua, Dinamo** și **Filmul** — precum și membrii lotului național de juniori care se pregătesc pentru apropiatele dispute internaționale. **Simbătă de la ora 9,30** pe patrulaterul de concurs vor apare specialiștii în dresaj, urmînd ca **duminică, de la aceeași oră,** să se desfășoare întrecerea la obstacole.

Simbătă după-amiază, vor avea loc, **de la ora 15,30,** probele de obstacole din cadrul concursului dotat cu **„Cupa Steaua"**, ce trebuiau să se dispute duminica trecută, dar au fost amînate din cauza timpului nefavorabil.

Corespondenții noștri din provincie sînt rugați să transmită redacției rezultatele și cronicile competițiilor disputate duminică, în cursul dimineții de luni 30 aprilie, de la ora 9, la telefoanele cunoscute.

SAH

CONSTRUCTORUL, DIN NOU CAMPIOANĂ PE ECHIPE

PETROLUL PLOIEȘTI a cîștigat întrecerea masculină, iar MEDICINA TIMIȘOARA pe cea feminină

La Ploiești a luat sfîrșit turneul final al campionatului național de șah pe echipe.

Terminînd la egalitate (3½—3½) meciul cu Politehnica, Constructorul s-a clasat pe primul loc, păstrîndu-și, astfel, titlul de campioană absolută a țării. Este un foarte frumos succes al formației bucureștene.

Celelalte rezultate ale ultimei runde : Petrolul — Medicina Iași 3½—3½, Medicina Timișoara — I.T.B. 4½—2½, C.S.M. — A.S.E. 4—3, Universitatea — Electronica 3½—3½. Medicina Timișoara a cîștigat cu 4—3 întîlnirea din runda a 8-a cu Medicina Iași.

CLASAMENTUL FINAL : **1. Constructorul București 14 p, 2. Petrolul 12 p, 3. Medicina Timișoara 12 p, 4. Universitatea București 12 p, 5. Medicina Iași 9 p, 6. I. T. București 9 p, 7. C.S.M. Cluj 8 p, 8. Politehnica București 7 p, 9. Electronica București 7 p, 10. A.S.E. București 0 p.**

Echipele Electronica și A.S.E au retrogradat în grupa B, în grupa A promovînd **Mureșul Tg. Mureș** și **C.S.U. Brașov.**

În campionatul echipelor masculine pe primul loc s-a clasat **Petrolul Ploiești** cu 28 p, urmat de **Constructorul** cu 27½ p și I.T.B. 25½, iar în cel al echipelor feminine **Medicina Timișoara** cu 13½ p, urmată de **Constructorul** cu 11½ p și **Medicina Iași** cu 10½ p.

RUGBY

AȘTEPTĂM LA RELUAREA CAMPIONATULUI, JOCURI DE UN BUN NIVEL...

Campionatul diviziei A de rugby — întrerupt la 1 aprilie pentru meciurile din cadrul Cupei F.I.R.A. cu Spania și Maroc — se reia astăzi. De fapt, în cursul după amiezii se va desfășura doar o întîlnire — între **Vulcan** și **Rulmentul Bîrlad** — pe stadionul Vulcan din Capitală. Celelalte partide, din cadrul etapei a XVIII-a, se vor disputa mîine și au „cap de afiș" confruntarea dintre **Universitatea Timișoara** și **Grivița Roșie.** Gazdele au prima șansă, cu atît mai mult cu cît, grivițenii sînt, categoric obosiți după turneul lor din Franța, unde au obținut o victorie, la Perpignan (15—13) și au suferit două înfrîngeri, de la Castres (3—10) și Narbonne (13—65) — echipa fraților Spanghero, în care joacă opt internaționali.

Fruntașa clasamentului **Steaua** are un meci ușor, în care interesează doar scorul la care va cîștiga în fața echipei **C.S.M. Suceava,** ultima clasată, formație cu o singură victorie în campionat. O întîlnire interesantă va fi la Sibiu, unde „XV"-le local **C.S.M. Sibiu** — favorit — va primi vizita **Sportului studențesc.** Prima șansă o au gazdele și în celelalte două întîlniri ale etapei : **Știința Petroșani** în fața **Gloriei București** și **Dinamo București** în fața **Politehnicii Iași.** O partidă amînată : **Precizia Săcele — Farul Constanța,** datorită faptului că ultima echipă se află într-un turneu în Italia.

Înainte de a prezenta clasamentul, o ultimă informație : a XV-a etapă a campionatului (cea din 18 martie, amînată din cauza timpului nefavorabil) se va desfășura în ziua de 2 mai.

1. Steaua	16	15	0	1	238— 61	46
2. Univ. Tim.	16	12	0	4	212— 55	40
3. Dinamo	16	10	2	4	165—102	38
4. Gr. Roșie	17	8	3	6	190—107	36
5. C.S.M. Sibiu	17	8	2	7	92— 83	35
6. Farul C-ța	16	8	2	6	194—113	34
7. Știința Petroșani	16	7	3	6	133— 77	33
8. Vulcan	17	8	0	9	106—182	33
9. Sp. studențesc	16	7	2	7	130—135	32
10. Politehnica Iași	16	6	4	6	84—116	32
11. Rulmentul Bîrlad	15	6	0	9	72—138	27
12. Gloria	16	2	5	9	103—144	25
13. Precizia Săcele	16	1	3	12	44—224	21
14. C.S.M. Suceava	16	1	2	13	60—286	20

TENIS DE MASĂ

RELUAREA CAMPIONATULUI REPUBLICAN PE ECHIPE

După pauza intervenită din cauza campionatelor mondiale, întrecerile campionatului republican de tenis de masă — sistem divizie — se reiau azi și mîine.

Programul acestei etape este următorul: **simbătă, echipe fete:** C.S. Arad I — Progresul București, **duminică, echipe fete:** C.S. Arad II — Progresul București, Spartac București — Rovine Craiova, **echipe băieți:** IEABS București — Voința București, C.S. Arad — Progresul București, Politehnica București— Școala sportivă Buzău, Locomotiva București — Universitatea Craiova și C.S.M. Cluj — Comerțul Tg. Mureș.

MOTO

ESTE NECESARĂ O ÎNDRUMARE ATENTĂ A TINERILOR MOTOCROSIȘTI

După prima etapă

Etapa inaugurală a campionatului republican de motocros, desfășurată duminica trecută pe un traseu ales pe Dealul Moțăianca de lîngă Pucioasa, ne-a prilejuit o constatare de natură să bucure pe toată lumea : un număr sporit, față de ediția anterioară, de concurenți la probele rezervate juniorilor și motoretei Mobra. Tinerii motocicliști, dornici de afirmare, și-au disputat cu ardoare întîietatea în ambele manșe. Gh. Barbu (Locomotiva Ploiești), Gh. Oproiu (Poiana Cîmpina), V. Argăseală (Automobilul București), T. Isac (Muscelul Cîmpulung), V. Jacă (Energia Cîmpina), E. Mülner (Torpedo Zarnești), I. Lăncrănjan (Steagul roșu Brașov), D. Zainea (Locomotiva Ploiești) ș. a. s-au dovedit a fi dotați pentru dificila alergare pe teren accidentat, anunțîndu-se ca autentice speranțe, dacă vor fi supuși unei atente pregătiri. Am menționat că vor deveni performeri numai dacă vor fi supuși unui riguros antrenament, deoarece în evoluția multor juniori și posesori ai motoretei Mobra am observat o serie de deficiențe, care în caz că nu vor fi înlăturate la timpul cuvenit, tinerii respectivi vor rămîne cu deprinderi greșite. Să exemplificăm :

— puțini, chiar foarte puțini, știu să meargă în scări, atunci cînd terenul impune o astfel de alergare ;

— traseul fiind moale și alunecos de pe urma ploii, marea majoritate a concurenților nu au selecționat terenul pentru a diminua dificultățile parcursului ;

— coborîrile și virajele s-au făcut contra-indicat, cu mîna pe ambreaj ;

— în sfîrșit, nu se cunosc suficient semnalizările arbitrilor și, în consecință, unii alergători s-au încurcat în timpul cursei.

Iată cîteva din carențele, mai evidente în comportarea tinerilor motocicliști, care impun o mai atentă îndrumare a viitorilor performeri.

Jr. IOANIȚESCU

CAIAC-CANOE

„CUPA DINAMO"

(Urmare din pag. 1)

București (500 m juniori și seniori), „Cupa Olimpia" (6 mai), pe același lac din Capitală, deschisă deopotrivă viteziștilor și fondiștilor și, din nou, „Cupa Dinamo" (11—12 mai, Snagov), de această dată la probele olimpice (1 000 m) și neolimpice (500 m) de viteză.

La început de sezon, le dorim competitorilor deplin succes !

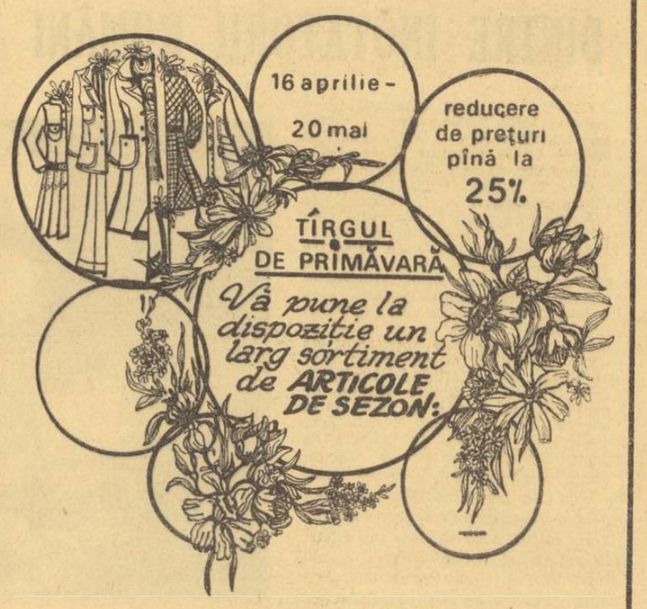

pardesie, scurte din stofă, raglane, sacouri din stofă, pantaloni, taioare, compleuri, jachete, rochii, tricotaje din P.N.A. și lînă, ciorapi supraelastici, ciorapi din bumbac ș.a.

În avantajul dv., aceste mărfuri le puteți cumpăra cu reducere de prețuri. (6596).

IMPERATIVUL ETAPEI

PROGRES CALITATIV; SELECȚIONABILII ÎN FORMĂ; FĂRĂ ACCIDENTĂRI!

În cursul acestei săptămîni, au apărut în ziarul nostru două serii de declarații ale unor componenți ai lotului reprezentativ, în legătură cu meciul de la 6 mai, de la Tirana. 14 selecționabili au scos în relief **obligațiile lor actuale privitoare la seriozitatea pregătirii** pe care o efectuează la cluburi, au dezbătut unele **chestiuni de joc propriu-zis al echipei naționale**, s-au angajat să depună **toate eforturile pentru o cît mai bună reprezentare a fotbalului românesc** în partida cu Albania și — în general — în acest nou sezon internațional oficial, cu atitea obligații majore pentru soccerul nostru.

Foarte mulți dintre semnatarii acestor **declarații-angajament** s-au referit, în mod special, la etapa de azi a Diviziei A, pe care o consideră **UN IMPORTANT TEST AL CAPACITĂȚII LOR ACTUALE DE JOC, UN MIJLOC DE VERIFICARE A PLUSURILOR ÎN PREGĂTIRE REALIZATE ÎN RĂSTIMPUL DE LA MECIUL DE VERIFICARE SUSȚINUT LA 18 APRILIE, LA KIEV**, dar nu numai atît, ci și o posibilitate **de a-i convinge pe antrenorii lotului**, ca și publicul larg, că selecționarea lor în lot are depline temeiuri.

Așadar, meciurile etapei a 22-a a principalei noastre competiții interne se desfășoară în primul rînd sub acest semn, **al verificării roadelor unor eforturi anunțate de selecționabili pentru îmbunătățirea pregătirii lor generale.** Așteptăm deci, azi, evoluții ale echipelor fruntașe (mai ales ale celor care au jucători în lot), **de natură a ne întări pe de o parte, încrederea în tricolori, iar pe de alta, de a ne da imaginea unui progres calitativ general al campionatului,** unanim apreciat ca suportul principal al unei bune echipe naționale.

Desigur, rezultatele din ultimul timp au avut directe implicații asupra înăspririi concurenței din clasament, pentru șefia tabelei ca și pentru evitarea locurilor din așa-numita „zonă a neliniștii". Este deci firesc ca echipele direct angajate în întrecerile fierbinți de la cei doi „poli" ai clasamentului să joace cu toată dîrzenia, să nu se menajeze, să dorească din toată inima victoria.

Atenție, însă! Dorința de victorie, oricît de aprigă, nu trebuie să întunece mințile!

Este de neadmis ca, în numele acestei dorințe, să se comită duritări, acte nesportive de orice fel, care — eventual — să scoată din circuit, acum în preajma meciului cu Albania, jucătorii selecționabili. Se știe, lotul reprezentativ este și așa destul de mult grevat de indisponibilități, încît să mai poată suporta noi diminuări de efectiv.

Prin urmare, în etapa de azi:

- o treaptă în sus, pe scara valorii campionatului!
- confirmarea ascendentului de formă al selecționabililor!
- sportivitate deplină, pentru integritatea celor chemați să îmbrace, duminica viitoare, tricoul național, și nu numai a lor!

Radu URZICEANU

Au început pregătirile pentru turneul final U.E.F.A.

BELODI (Dinamo) ȘI BALACI (Universitatea Craiova) — NOILE NUME ALE LOTULUI DE JUNIORI

A doua zi după înapoierea de la Virșeț, unde echipa noastră reprezentativă de juniori a obținut calificarea pentru turneul final U.E.F.A., antrenorul Constantin Ardeleanu a pornit din nou la drum, însoțind selecționata secundă, echipa speranțelor — 1974, într-un turneu, de două jocuri, în Republica Democrată Germană. Meciurile susținute în compania primei echipe de juniori a țării gazdă i-au prilejuit cîteva constatări semnificative: doi fundași, **Agiu** și **Corneliu**, au jucat bine; un altul — **Cotigă** — a fost oscilant; constant în joc, ca întotdeauna, clujeanul **Hurloi**; excelent a apărat rapidistul **Ioniță**. **Vrinceanu** doar în ultimul meci a corespuns. **Un singur nume nou — Corneliu — a atras, deci, atenția antrenorului principal al lotului de juniori.**

În această săptămînă (24—26 aprilie) s-a desfășurat a doua mare acțiune avînd drept scop verificarea unor tineri jucători intrați în discuție în vederea constituirii lotului pentru Italia. Au fost convocați, la București, 26 de juniori despre care s-au scris și spus lucruri frumoase în ultima perioadă de timp: Belodi (Dinamo București), Roșca și Vizitiu (C.S.M. Reșița), Stroie și Beleaua (Sportul studențesc), Boca (C.F.R. Cluj), Rișniță (Rapid), Cura (U.T.A.) etc. Miercuri 25 aprilie, convocații au alcătuit două echipe, jucînd între ei. A doua zi, joi 26 aprilie, selecționata trialului — în următoarea alcătuire: **Fogaraș** (Oltul Sf. Gheorghe) — **Diaconu** (Liceul de fotbal Bacău), **Belodi** (Dinamo București), **V. Marinescu** (Metalul Aiud), **Ciobanu** (Progresul București) — **Rișniță** (Rapid București), **Vizitiu** (C.S.M. Reșița), **Boca** (C.F.R. Cluj) — **Cura** (U.T.A.), **Roșca** (C.S.M. Reșița), **Stroie** (Sportul studențesc) — a fost supusă unui nou „examinator": divizionara B Progresul București, meciul disputîndu-se pe terenul din str. dr. Staicovici. Progresul a marcat patru goluri, juniorii unul singur, prin Roșca. Concluziile și rezultatele acțiunii nr. 2 din cadrul campaniei pentru turneul final?

„Echipa care a obținut calificarea — ne-a spus C. Ardeleanu — **și-a format un stil de joc, acționează cu trei mijlocași, în unele situații de apărare chiar cu „libero". Ar fi o greșeală să se modifice, acum, radical ceea ce a învățat să facă destul de bine. Motiv datorită căruia am căutat să urmărim pe cei 26 de convocați la trial prin prisma jocului echipei, întrebîndu-ne care dintre ei ar putea să se adapteze foarte rapid condițiilor formației ce și-a disputat șansele cu Grecia și Iugoslavia în preliminarii. Rezultatele nu sînt de natură să ne satisfacă, mulți dintre convocați necorespunzînd. Au fost reținuți doar Belodi și Balaci. În schimb, rămîn în vederile noastre, pentru echipa de perspectivă, Ciobanu, Diaconu, Beleaua, Șerbănică, R. Naghi, Enache și V. Marinescu, juniori născuți în anul 1956".**

Reunirea lotului (**Ciurea, Ioniță, Chivu, Cotigă, Naghi, Negruțiu, Lucuță, Belodi, Iuga, Hurloi, Balaci, Munteanu, Băcescu, Stoica, Răducanu, Șumulanschi** și **Petrișor**) este prevăzută pentru ziua de 2 mai. La 3 mai, echipa va susține un joc de verificare, cu o divizionară B din Capitală. Două săptămîni mai tîrziu, la 16 mai, lotul se va reuni din nou, probabil la Snagov, unde se va pregăti — susținînd meciuri din două în două zile — pînă la plecarea în Italia, la Forte dei Marmi.

Laurențiu DUMITRESCU

MECIURI AMICALE

● Joi, la Galați, echipa Dunav Ruse a susținut ultimul joc al turneului, pe care l-a întreprins în țara noastră. Fotbaliștii bulgari au întîlnit formația CSU Galați. Studenții au obținut victoria cu scorul de 1—0 (1—0), la capătul unei partide de bună factură tehnică. **(T. SIRIOPOL — coresp. județean).**

● În localitatea Odorheiul Secuiesc a avut loc întîlnirea internațională dintre divizionara C locală, Textila și echipa maghiară Valaerszegi S.T.E. La capătul unui joc spectaculos oaspeții au obținut victoria cu scorul de 5—1 (0—1), prin golurile marcate de Biea, Ioszi, și Tușa — autogol, respectiv Lazio. **(I. PIALOGA — coresp.).**

IORDACHE SE PREGĂTEȘTE SĂ-ȘI REIA ANTRENAMENTELE

După cum se știe, de multă vreme, Iordache n-a mai apărut în poarta echipei Steaua. Bolnav de hepatită, el a devenit indisponibil. Acum, se simte bine și peste două săptămîni își va relua pregătirile. De asemenea, tot peste două săptămîni, lui Aelenei i se va scoate ghipsul de la piciorul accidentat. Starea sănătății tînărului atacant este din ce în ce mai bună, dar ziua cînd va fi apt pentru pregătiri este greu de stabilit.

A XXII-a RUNDĂ A DIVIZIEI A — fotbal

JOCURI IMPORTANTE PENTRU CLASAMENT

UNIVERSITATEA CRAIOVA (1) — F. C. CONSTANȚA (13)

REZULTATE ANTERIOARE: 1970—71: 3—1 și 0—2; 1971—72: 2—0 și 1—2; 1973: 0—1.

Craiova trăiește o nouă zi de fotbal pasionantă. Dar cînd nu e zi pasionantă pentru fotbal la Craiova? Acum însă, cînd echipa a preluat conducerea în clasament, fiecare meci, fiecare punct capătă dublă valoare pentru gazde. Deși sub alte cerințe, aceeași e situația și pentru unsprezecele constănțean. Orice rezultat, în afară de înfrîngere, se înțelege, le e foarte prețios elevilor lui Hașoti, care au marcat o revenire în ultimele două etape. Antrenorul Constantin Cernăianu, care nu are indisponibilități în lot anunță aceeași formație cu care a început partida de miercuri, cu A.S.A. Tg. Mureș. F. C. Constanța, care a evoluat miercuri la Rm. Vîlcea (în compania Chimiei, rezultat 4—2 pentru aceasta din urmă) acordă și ea încredere unsprezecelui care a realizat duminica trecută scorul returului în compania lui S.C. Bacău.

ARBITRUL PARTIDEI: A. Bentu (București).

PETROLUL (9) — RAPID (10)

REZULTATE ANTERIOARE: 1970—1971: 0—0 și 0—1; 1971—1972: 0—2 și 1—0; 1972—1973: 0—1.

Săptămîna aceasta cele două formații s-au pregătit cu o atenție sporită, impusă de situația lor în actuala conjunctură competițională și de dorința fiecăreia dintre ele de a se depărta cît mai mult de zona amenințătoare din subsolul clasamentului. Petrolul s-a antrenat în familie, exersînd o nouă variantă de așezare în teren și cîteva scheme tactice ofensive. Rapid a jucat cu Tehnometal (6—0) folosind de-a lungul a 90 de minute de joc și pe cei patru jucători, indisponibili pînă acum, **Neagu, Angelescu, Dumitriu III** și **Petreanu**, ultimii doi fiind apți a juca chiar în partida de astăzi de la Ploiești. Privită prin prisma interesului major acordat de cele două echipe și a tradiției, această partidă promite o dispută foarte dîrză și echilibrată, cu șanse de a se înscrie în rîndul spectacolelor de calitate ale etapei.

ARBITRUL PARTIDEI: Grigore Birsan (Galați).

STEAUA (3) — SPORT CLUB (7)

REZULTATE ANTERIOARE: 1970—1971: 2—0 și 4—2; 1971—1972: 0—1, și 2—1; 1972—1973: 2—2.

În sfîrșit, după o absență îndelungată, cauzată de accidentări mai grave decît s-a crezut inițial, la Steaua își anunță reintrarea Iordănescu și Năstase. Miercuri, în jocul-școală cu echipa de tineret, au jucat amîndoi. Probabil că azi, în meciul cu Sport Club, Iordănescu și Năstase (cărora li se va alătura Pantea, și el absent în etapa trecută), vor căuta să reabilliteze atacul echipei lor, căzut la examenul celor șase etape ale returului, de-a lungul cărora a înscris doar trei goluri! La Sport Club nu vor juca Dembrovschi — bolnav, și Vătafu — accidentat. Rugiubei, plecat fără adresă, n-a dat încă nici un... semn de viață!

ARBITRUL ÎNTÎLNIRII: Traian Moarcăș (Brașov).

ÎNTRE „INVALIZII" ETAPEI TRECUTE

GHIȚĂ: — Azi vreau să arunc cîrja!
SĂTMĂREANU: — Și eu!

Desene de Al. CLENCIU și S. NOVAC

MODIFICAREA UNOR BRIGĂZI DE ARBITRI ALE PARTIDELOR DIN DIVIZIA B

Colegiul central al arbitrilor a hotărît să schimbe componența unor brigăzi care vor conduce duminică partide din campionatul Diviziei B. Astfel, meciul Metalurgistul Cugir — F.C. Bihor va fi condus de Gh. Vasilescu I, ajutat de M. Tudor și D. Ghețu (toți din București) și întîlnirea Metrom Brașov — Minerul Anina de I. Puia, ajutat de I. Dancu și A. Pîrvu (toți din București).

ARBITRII MECIULUI ALBANIA — ROMÂNIA

Partida Albania — România, din cadrul preliminariilor C.M., care se va disputa la Tirana, la 6 mai, va fi condusă de arbitrii Marijan Rauș — la centru, J. Medici și M. Spasici — la linie (toți din Iugoslavia). Jocul România — Albania (tineret), care va avea loc duminică 6 mai la București, va fi arbitrat de o brigadă din Grecia, la centru fiind **Nicolas Zlatanos.** Partida România — R.D. Germană — din cadrul preliminariilor C.M. — care se va disputa la 27 mai la București, va fi condusă de o brigadă din Austria, avîndu-l la centru pe **Erich Linemayr.**

C. F. R. CLUJ (4) — JIUL (6)

REZULTATE ANTERIOARE: 1970—71: 0—0 și 0—2; 1971—72: 1—2 și 0—1; 1972—73: 0—2.

Meciul este așteptat cu nerăbdare de suporterii feroviarilor care speră că favoriții lor vor cîștiga partida și, astfel, se vor menține în plutonul fruntaș. Pentru realizarea acestui deziderat, elevii antrenorului Rădulescu au participat la ședințe zilnice de pregătire. În ceea ce privește „11"-le cu care va începe întîlnirea, antrenorul Rădulescu intenționează să folosească formația din ultima etapă. Cu aceleași gînduri, de a obține un rezultat favorabil și totodată, de a întrebuința echipa de duminica trecută, au plecat Ștefan Coidum și elevii săi, vineri dimineața spre Cluj. Și la Petroșani s-au efectuat antrenamente zilnice, lucrîndu-se atît pentru îmbunătățirea pregătirii fizice, cît și a celei tehnice.

ARBITRUL PARTIDEI: M. Bică — București.

PENZES — „Nu ține, Mulțescule, au mai încercat și alții, dar degeaba!"

STEAGUL ROȘU (8) — DINAMO (2)

REZULTATE ANTERIOARE: 1970—1971: 0—0 și 4—4; 1971—1972: 2—1 și 2—2; 1972—1973: 0—1.

Interes mare — și, desigur, explicabil — la Brașov pentru partida Steagul roșu — Dinamo, care poate fi considerată drept derbyul etapei. Cele două echipe au furnizat, de obicei, dispute extrem de dîrze, încheiate cu scoruri strînse, așa cum se desprinde și din palmaresul întîlnirilor directe, din ultimii ani, publicat alături, care indică un perfect echilibru. Steagul roșu a susținut miercuri un joc de verificare cu Carpați Brașov (din Divizia C), iar Dinamo, în aceeași zi, la Săftica, a avut ca partener de antrenament propria echipă de juniori. Dinamoviștii anunță reintrarea lui Dinu, care așteaptă un ultim aviz medical.

ARBITRUL PARTIDEI: Nicolae Rainea (Bîrlad).

C. S. M. REȘIȚA (11) — U. T. A. (14)

REZULTATE ANTERIOARE: 1—1 (în campionatele precedente, C.S.M. era în divizia secundă).

Meci de foarte mare importanță pentru ambele echipe. Gazdele, al căror moral după victoria în fața steliștilor bucureșteni a crescut vizibil, ar putea urca, teoretic, după meciul de azi, pe poziția a 8-a! Miercuri, jucătorii reșițeni, au efectuat un joc-școală, în compania echipei de tineret. Se spune că la Reșița toată lumea nu se gîndește decît la... viitoarele partide ale returului, meciuri grele, pe care C.S.M. le va juca în deplasare. Arădenii se vor bate „pe viață și pe moarte", și nu este deloc exclus ca eforturile lor să fie recompensate. Nu vor juca însă Petescu (care are piciorul în ghips pentru o săptămînă) și Kun, care a fost suspendat pe o etapă. Miercuri, U.T.A. a susținut un meci amical cu Vagonul Arad. Scor: 1—0 (0—0).

ARBITRUL PARTIDEI: N. Petriceanu (București).

SPORTUL STUDENȚESC (16) — „U" CLUJ (12)

REZULTATE ANTERIOARE: cele două echipe s-au întîlnit o singură dată, în turul acestui campionat: 0—1.

Săptămîna de lucru a ambelor formații s-a asemănat în bună măsură: luni, recuperare, marți — antrenamente, apoi, „Sportul" miercuri, și „U" joi, cîte un joc-școală cu echipele de tineret-rezerve, joc întrerupt de cei doi antrenori pentru corectări; vineri — din nou antrenamente. Adăugînd că atît formația bucureșteană, cît și cea din Cluj se prezintă cu efectivele complete, putem încheia scurta noastră prezentare a partidei. Nu însă înainte de a arăta că meciul aduce în arenă trei selecționabili pentru întîlnirea de la Tirana, doi de la „U" (Anca și Mureșan) și unul de la Sportul studențesc (Tănăsescu), ceea ce mărește interesul în jurul acestei partide.

ARBITRUL PARTIDEI: Otto Anderco (Satu Mare).

F. C. ARGEȘ (5) — A. S. A. TG. MUREȘ (15)

REZULTATE ANTERIOARE: 1971—1972: 1—0 și 0—3; 1972—1973: 3—4.

Reintegrați în plutonul fruntaș, ca urmare a frumoasei „serii de primăvară", campionii au acordat întreaga atenție pregătirilor în această săptămînă. Ușor accidentat, la Ploiești Roșu a efectuat un program mai lejer, urmînd, în același timp, tratamentul prescris de doctorul Paul Tomescu.

În cazul în care nu va fi recuperat, Roșu va fi înlocuit de Cassal. În rest, antrenorii Halagian și Dima nu anunță nici o altă modificare, ei acordînd în continuare credit „formulei" care cîștigă.

De la Craiova, A.S.A., a plecat, joi, cu autocarul la Pitești, unde, în aceeași zi, a efectuat un antrenament de intensitate scăzută. Pentru meciul cu F.C. Argeș nu este exclusă utilizarea lui Hajnal.

ARBITRUL PARTIDEI: I. Cîmpeanu (Cluj).

Unde mergem?

SÎMBĂTĂ

BASCHET. **Sala Constructorul**, de la ora 10: Universitatea Timișoara — Sănătatea Satu Mare, Politehnica București — Voința Tg. Mureș; de la ora 16: Constructorul — IEFS, Universitatea Cluj — Crișul, Voința București — Rapid, meciuri în cadrul diviziei feminine A.

CĂLĂRIE. **Baza hipică din calea Plevnei**, ora 9.30: „Cupa Municipiului București" (dresaj); ora 15.30: „Cupa Steaua" (obstacole).

CICLISM: Km. 24 de pe șos. București — Alexandria, ora 14: start în prima etapă a cursei internaționale „Cupa Olimpia". Sosirea în același loc.

FOTBAL. **Stadionul Politehnica**, ora 13.15: Sportul studențesc — „U" Cluj (tineret-rezerve); ora 15: Sportul studențesc — „U" Cluj (Divizia A); **stadionul Steaua**, ora 10.30: Steaua — S.C. Bacău (tineret-rezerve); **stadionul „23 August"**, ora 17: Steaua — S.C. Bacău (Divizia A); **stadionul Constructorul**, ora 16.30: Unirea tricolor — Laromet (div. C).

HANDBAL. **Teren Constructorul**, ora 16.30: IGEX București — Confecția Buc. (B.f), ora 17.30: Constructorul — CSU Constructii (B.f).

RUGBY. **Teren Vulcan**, ora 16.30: Vulcan — Rulmentul Bîrlad (Divizia A).

TENIS. **Parcul sportiv Progresul**, ora 14.30: turneul lotului republican de seniori.

TIR. **Poligonul Tunari**, ora 9: „Cupa Dinamo" (armă standard 3x20 și pistol sport).

VOLEI. **Sala Giulești**, de la ora 17: ITB — Progresul și CPB — Viitorul (B.f).

DUMINICĂ

BASCHET. **Sala Constructorul**, de la ora 8: Voința Tg. Mureș — Universitatea Cluj, Crișul Oradea — Universitatea Timișoara, Constructorul — Voința București, Rapid — Politehnica, Sănătatea — IEFS. (Divizia A feminin).

BOX. **Sala Griviția Roșie**, ora 10: finala campionatului municipal la juniori mari.

CĂLĂRIE. **Baza hipică din calea Plevnei**, ora 9.30: „Cupa municipiului București" (obstacole).

CICLISM. **Stadionul Olimpia**, ora 9: start în etapa a II-a a cursei internaționale „Cupa Olimpia". Sosirea — în același loc.

FOTBAL. **Stadionul Progresul**, ora 11: Progresul Buc. — Politehnica Iași (div. B); teren CPB: Șoimii Tarom Buc. — Metalul Mija; teren Sirena: Sirena Buc. — Dinamo Obor; teren Voința: Voința Buc. — Autobuzul Buc.; teren Laromet: Tehnometal Buc. — Azotul Slobozia; teren TMB: TMB Buc. — Olimpia Giurgiu (toate — meciuri din cadrul diviziei C; ora de începere — 11).

HANDBAL: **Teren Giulești**, ora 10: Rapid Buc. — Rafinăria Teleajen (B, m); ora 11.15: Rapid Buc. — Universitatea Timișoara (A, f); teren Dinamo, ora 16.30: Steaua — Dinamo Brașov (A.m); ora 17.45: Dinamo Buc. — Minaur Baia Mare (A,m); teren Progresul, ora 11: Progresul Buc. — Rulmentul Brașov (A,f); teren Voința, ora 9: Voința Buc. — Politehnica Timișoara (A, m).

LUPTE LIBERE. **Sala Dinamo**, ora 10: meciuri în cadrul campionatului republican pe echipe.

RUGBY. **Teren Steaua**, ora 10.30: Steaua — C.S.M. Suceava; teren Olimpia, ora 10.30: Dinamo — Politehnica Iași (Divizia A).

TENIS. **Parcul sportiv Progresul**, ora 14.30: turneul lotului republican de seniori.

VOLEI. **Sala Giulești**, de la ora 8: Locomotiva — Farul, Medicina — Unirea tricolor Brăila (B,m), Spartac — Tomistex Constanța, ASE — Dacia Pitești, Flacăra roșie — Voința Buzău (B,f).

CE LOC OCUPĂ SPORTUL ÎN PREOCUPĂRILE DUMNEAVOASTRĂ?

(Urmare din pag. 1)

din 19), în schimb, grupa 21—30 ani (11 subiecți), pentru care sportul ar trebui să fie o obișnuință are doar 3 practicanți, și 4 cărora nici măcar nu le place sportul. În raport cu aceștia, cei 7 practicanți și cei 8 iubitori ai sportului din categoria 41—50 ani constituie o replică mai mult decît grăitoare.

● Harleta și Ilie Axinte *(casnică și muncitor): „Fiind născuți în mediul rural am rămas îndrăgostiți de natură și, iată de ce, deși fiecare din noi avem peste 40 ani, mergem zilnic pe jos, ne plimbăm prin parcuri, iar în timpul concediului drumeții prin țară. Cei drept, drumul nu ne costă, avînd permise C.F.R."*

● Cornelia Muscalu *(contabilă): „Atît eu, cît și soțul și fiica mea, facem în fiecare dimineață, înainte de a ne duce la treabă, gimnastică. De ce? Pentru că fiecăruia dintre noi, indiferent dacă soțul are peste 40 ani, iar fiica noastră, elevă, n-a împlinit încă 20, exercițiul fizic ne dă vigoare și prospețime".*

● Constantin Pascaru *(tehnician): „Am făcut sport. Acum, la 37 de ani, sînt doar spectator".*

● Angela Pascaru *(funcționară): „Nu fac decît sporturi... gospodărești".*

● Silvia Comoți *(elevă): „Nu mă interesează decît literatura și muzica".*

● Ioana Atanasiu *(actriță): „Sportul nu figurează printre pasiunile familiei (soțul meu este de asemenea, actor)"*

ȘCOALA, FAMILIA ȘI SPORTUL

Eleva **Elena Calancea** (14 ani) ne-a declarat fără nici un echivoc că îi place sportul și că îl și practică. Întrebată fiind unde anume, răspunsul a fost: **„numai la școală"!** De altfel, din categoria de vîrstă 9—20 ani, în care marea majoritate o constituie elevii, cei mai mulți își limitează activitatea sportivă la orele de educație fizică. **Chiar invocată des, drept argument pentru absența de pe terenul de sport, programa școlară încărcată nu credem a fi o piedică insurmontabilă, cu atît mai mult cu cît există numeroase exemple de elevi foarte buni la învățătură, care sînt în același timp, și sportivi fruntași. Desigur, un mare rol în această direcție revine familiei și, nu în ultimul rînd, școlii, profesorilor de educație fizică. Părinții au datoria morală și cetățenească de a crește copii sănătoși, robuști, în timp ce cadrele didactice au obligația de a folosi la maximum posibilitățile oferite de profesiune pentru a contribui la formarea multilaterală a tinerilor cetățeni.** Pentru că sportul, mișcarea în aer liber, este cel mai simplu și cel mai eficace „medicament" pentru întărirea sănătății, ce trebuie administrat copiilor de la o vîrstă fragedă, de către părinți, școala avînd în schimb menirea să organizeze acțiuni cît mai atractive, cu o eficiență cît mai mare. De altfel, bugetul — timp nu este grevat, în cazul locatarilor blocului 5, de drumuri la distanțe mari pînă la bazele sportive, aceștia avînd în preajma locuinței un grup de terenuri amenajate special pentru sport și joaca copiilor. **După cum ne-a relevat, deci, și acest aspect al anchetei noastre, nu este vorba în special de lipsă de timp sau de spațiile necesare, ci tot de un mod greșit de a înțelege aportul mișcării fizice și sportului la menținerea sănătății personale.**

● O familie cu trei copii (între 15 și 19 ani) *n-a găsit timp în anul trecut decît pentru o singură excursie, la Gherăești. (Nu este o legătură între această practică și faptul că celei mai mici dintre fete i s-a permis să facă doar balet, nu și atletism?)*

● 80 la sută *dintre cei care au răspuns anchetei își rezumă mișcarea în aer liber, într-o săptămînă, doar la mersul pe jos pînă la locul de muncă.*

● Hristache Andreescu *(inginer): „Am făcut sport, cum am putin timp disponibil îl dedic sportului și zilnic merg o oră pe jos. Firesc, îmi încurajez flăcăul — 13 ani — să joace fotbal. Drămuirea timpului îi revine, avînd o singură obligație: să nu neglijeze cartea".*

CINE SE OCUPĂ DE JOACA COPIILOR?

Se poate spune, fără teamă de a greși că locatarii blocurilor din Cornișa I sînt privilegiați în ceea ce privește bazele sportive, în raport cu celelalte cartiere din Bacău. Aci (caz singular în urbanistica municipiului) există, în afara complexului „Știința", un teren de joacă foarte bine utilat și un teren de minifotbal, numai pentru copii. Totuși, după cum opinează învățătoarea **Viorica Paraschiv, „nimeni din asociațiile de locatari nu se ocupă de organizarea jocului copiilor, sau de diversificarea mijloacelor de joacă și sport. Sînt necesare nu numai leagăne, ci și bîrne, bare fixe, porți pentru handbal și fotbal panouri pentru baschet".** Iar **Sofica Segaci**, proiectantă la D.S.A.P.C., a completat această idee, afirmînd că **„prin proiect, se destină spații de joacă și sport, dar beneficiarul — Consiliul popular — le suprimă. Iată de ce copiii sînt nevoiți să apeleze și la spațiile verzi, deteriorîndu-le."**

În ceea ce privește aportul locatarilor la îmbogățirea peisajului cartierului cu oaze ale sănătății în aer liber, acesta n-a fost solicitat, rareori cîte unul din interlocutori mai amintindu-și, vag, de o acțiune destinată realizării unor zone verzi. **Iată cum Consiliul popular municipal se privează de un ajutor prețios, în timp ce asociația de locatari este mulțumită că nu este deranjată.**

ÎNTRE DOUĂ EXTREME, LA FEL DE ERONATE

Întrebarea **„Cum este privit sportul în familia dumneavoastră?"** a devenit un corolar al anchetei noastre. În ceea ce o privește pe tînăra generație, nimeni nu s-a declarat împotriva necesității educației fizice și sportului. Numai că opiniile s-au diversificat, avînd ca extreme, sportul ca mijloc de parvenire, sau redus la orele de școală. Ambele, la fel de departe de locul său firesc în preocupările tineretului.

În timp ce 20 dintre cei chestionați ne-au declarat deschis că singurii purtători de cuvînt ai familiei, în domeniul sportului, sînt copiii, alții ne-au adus argumente că sportul constituie o prezență necesară și plăcută în viața lor (indiferent de vîrstă).

Cei 59 de reprezentanți ai blocului 5 din cartierul Cornișa I — Bacău, nu reprezintă decît un mic eșantion din marea masă de locuitori ai noilor cvartale. Dar opiniile lor pot constitui puncte de referință pentru forurile de resort care au, prin lege, menirea de a atrage întregul tineret, populația, la practicarea sistematică a exercițiilor fizice și sportului, fapt subliniat și de Hotărîrea Plenarei C.C. al P.C.R. cu privire la dezvoltarea continuă a educației fizice și sportului.

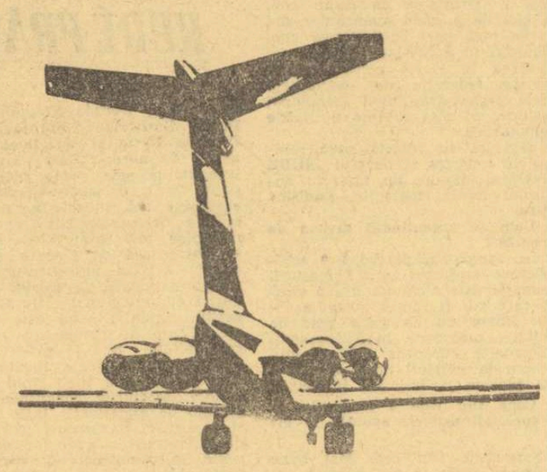

TRAGEREA SPECIALĂ PRONOEXPRES
DIN 29 APRILIE 1973

- *Excursii cu trenul în U.R.S.S.*
- *Excursii în FRANȚA — SPANIA*
- *Excursii în SUEDIA — FINLANDA*
- *Bani și autoturisme*

AZI ULTIMA ZI PENTRU PROCURAREA BILETELOR!

LOTO-PRONOSPORT

CIȘTIGURILE CONCURSULUI SPECIAL PRONOSPORT DIN 22 APRILIE 1973

CATEGORIA I: (12 rezultate) 4 variante a 45.021 lei
CATEGORIA a II-a: (11 rezultate) 85,05 variante a 2.541 lei
CATEGORIA a III-a: (10 rezultate) 802,55 variante a 404 lei
Premii suplimentare: 66,05 variante a 2.456 lei

NUMERELE EXTRASE LA TRAGEREA LOTO DIN 27 APRILIE 1973

FOND GENERAL DE PREMII: 1.229.192 lei din care 201.763 lei report

EXTRAGEREA I: 4 66 73 40 42 83 29 14 65

EXTRAGEREA a II-a: 11 30 19 52 6 20 23 44 76

Plata premiilor va începe în Capitală de la 5 mai pînă la 12 iunie; în țară de la 8 mai pînă la 12 iunie 1973 inclusiv.

Rubrică redactată de LOTO — PRONOSPORT

sportul în lume

IN CUPA EUROPEI

ECHIPA DE SABIE STEAUA PRINTRE PRIMELE PATRU CLASATE

BUDAPESTA, 27 (prin telefon de la trimisul nostru). — Echipa de sabie a clubului Steaua a debutat în ediția 1973 a Cupei Europei în grupa preliminară care a mai cuprins formațiile Legia Varșovia și T.E.D. Istanbul. (După cum se vede, scrimerii polonezi s-au prezentat, în cele din urmă, la startul competiției, în schimb sabrerii italieni au decis să nu concureze decît la turneul individual „Cupa Hungaria").

Întîlnind în primul meci pe campionii Turciei, trăgătorii Stelei au obținut o victorie ușoară cu 9—2 (Marin — 3, Culcea — 3, Nicolae — 2, Nilcă — 1; Ölker — 2). În meciul următor, Steaua a cules o nouă victorie, întrecînd pe Legia cu 9—6 (Irimiciuc — 3, Culcea — 2, Marin 2, Nilcă — 2; Pawlowski — 3, Nowara — 2, Kawecki — 1). Terminînd neînvinsă faza preliminariilor echipa Steaua s-a calificat pentru turneul vizînd locurile I—IV, alături de T.S.K.A. — Moscova, Honved și Vasas, ambele din Budapesta.

În turneul „elitei", formația Steaua a întîlnit mai întîi redutabila campioană a U.R.S.S. (în fapt, echipa olimpică) căreia i-a servit o foarte dîrză replică. Însăși evoluția scorului dovedește acest lucru: 2—2, 4—4, 5—7, 7—9. **Victoria a revenit** la limită echipei sovietice cu 9—7 (Sidiak — 3, Krovopuskov — 3, Nazîlmov — 2, Vinokurov — 1, Irimiciuc — 3, Nilcă — 3, Marin — 1). Al patrulea component al echipei bucureștene, Culcea, a pierdut 3 asalturi cu 4—5, după discutabile decizii ale arbitrului.

Marcați de efortul depus, sabrerii noștri au pierdut următorul meci cu Vasas: 6—9 (Irimiciuc — 3, Nilcă — 2, Nicolae 1). La încheierea ediției, în întîlnirea Steaua — Honved, scorul era 4—8.

Tiberiu STAMA

AZI, LA MONTREAL

INCEPE CONSTRUCȚIA STADIONULUI OLIMPIC '76

LAUSANNE, 27 (Agerpres). — Președintele Comitetului Internațional Olimpic, lordul Killanin, aflat la Lausanne, a declarat reprezentanților presei că „piatra fundamentală" a stadionului olimpic din Montreal, unde se vor desfășura întrecerile celei de-a 21-a ediții a Jocurilor Olimpice de vară din 1976, va fi pusă la 28 aprilie. Totodată, președintele C.I.O. a precizat că programul viitoarei Olimpiade va cuprinde concursuri la 21 de discipline sportive.

Lordul Killanin a avut recent întrevederi cu vicepreședintele C.I.O., Willy Daume și cu Roger Rousseau, președintele Comitetului de organizare a J.O. de la Montreal.

CORESPONDENȚĂ SPECIALĂ PENTRU SPORTUL

TINERI BOXERI BULGARI LA C.E.

Istoria pugilismului bulgar nu este prea bogată în succese și cu toate acestea există boxeri și rezultate cu care ne putem mîndri. Prima medalie olimpică pentru Bulgaria a fost obținută chiar de un boxer: Boris Gheorghiev — medalie de bronz la Helsinki. Au urmat: un titlu european prin Dimităr Velinov (la Praga) și trei medalii olimpice de bronz obținute de Saşko Nikolov (la Tokio), Ivan Mihailov și Gheorghi Stankov (la Mexico). Dar München a fost punctul culminant al pugilismului bulgar. Noi am crezut în posibilitățile boxerilor noștri, dar nici cei mai mari specialiști nu i-au crezut capabili să producă senzație. Medalia de aur a lui Gheorghi Kostadinov (categoria muscă) și cea de argint a lui Anghel Anghelov (categoria ușoară) au reprezentat triumful boxului bulgar. Aș dori să menționez că toate succesele boxului bulgar, ca și cele ale sportului bulgar în general, au fost obținute în anii socialismului.

Maestrul emerit al sportului Stoian Pilicev, vicecampion european la București (categoria semiușoară) și astăzi antrenor federal, ar fi dorit să folosească turneul internațional „Strandjata" de la Sofia drept ultim test pentru formarea echipei naționale care va participa la campionatele europene de la Belgrad. Turneul nu a putut, din

Cîștigător al turneului „Strandjata", vicecampionul olimpic Anghel Anghelov și antrenorul său K. Matulov.

păcate, îndeplini sarcina proiectată. Din ring au lipsit o serie de boxeri fruntași ai Bulgariei. Dar și mai important este faptul că, în mod surprinzător, la turneul „Strandjata", tinerele talente au depășit net pe boxerii rutinați. În acest fel antrenorul Pilicev are dificultăți și nu știe el însuși dacă să se decidă pentru tineri ori să acorde încrederea sa experienței veteranilor. Vom da un singur exemplu: tînărul semimijlociu Plamen Iankov, de la clubul Slavia Sofia, nu are decît 18 ani și nu a disputat decît opt întîlniri în rîndurile seniorilor. Cu toate acestea, la turneul „Strandjata", el a învins prin k.o. trei boxeri rutinați, unul după altul, iar în finală a eliminat, din nou prin k.o. (în prima repriză), pe titularul acestei categorii, Nedelcio Grosev.

Iată mai jos numele candidaților pentru campionatele europene de la Belgrad. Este de remarcat că Bulgaria nu va avea reprezentanți la categoriile mijlocie mică și semigrea. De asemenea, nu va participa campionul olimpic Gheorghi Kostadinov, care are o mînă accidentată încă de la München și este acum în pragul unei operații.

Categoria semimuscă: **Asen Nikolov** (Slavia), 20 de ani, vicecampion european la București; cat. muscă: **Boris Krumov** (T.S.K.A.) 20 de ani; cat. cocoș: tînărul de 20 de ani **Zacio Andreikov** (TSKA) și veteranul **Dimităr Milev** (Levski) în vîrstă de 30 de ani; cat. pană: dublul campion balcanic **Kuncio Kuncev** (Trakia); cat. semiușoară: campionul țării **Gancio Petrov** (Slavia) în vîrstă de 20 de ani; cat. ușoară: vicecampionul olimpic **Anghel Anghelov**; cat. semimijlocie: **Plamen Iankov**; cat. mijlocie: **Sabeitin Ahmedov** (Burgas), 20 de ani; cat. grea: cunoscutul **Atanas Suvandjiev.**

EMIL ANTONOV
„Narodeн Sport" — Sofia

ELITA TENISULUI FEMININ ÎȘI ÎNCEPE ÎNTRECEREA

30 de echipe, din toate continentele, își dispută în acest an „Cupa Federației", tradiționala competiție care desemnează prima echipă feminină de tenis din lume. Este a 11-a ediție a întrecerii, inițiată în 1963 de federația internațională de tenis (F.I.L.T.), ca o replică a trofeului suprem masculin. Deci, o „Cupă Davis" a jucătoarelor, care se desfășoară însă după un alt sistem, grupînd toate competitoarele într-un turneu nonstop, pe distanța unei singure săptămîni. Se joacă trei meciuri, într-o zi, pentru fiecare întîlnire: două simpluri și un dublu.

Pînă acum, nota dominantă a succeselor a fost dată de jucătoarele australiene și cele americane. Australia, cu 5 titluri la activ, pare a dori să-și reînnoiască seria victorioasă, anunțînd-o în formație pe celebra *Margaret Court*, reintegrată regulilor F.I.L.T.-ului, după o perioadă de trecere la profesionism. Împreună cu *Evonne Goolagong*, ea trebuie să formeze un cuplu imbatabil, în timp ce americancele par a se resemna cu o formație de a doua mînă, cu nouă lor „speranță" *Chris Evert*, alături de *Linda Tuero* și *Patti Hogan*. Șanse pentru primele locuri mai pot avea echipele Olandei *(Betty Stove, Marijke Schaar)*, Angliei *(Virginia Wade)*, Franței *(Gail Chanfreau)* și — bineînțeles — cea a gazdelor, în frunte cu *Helga Masthoff*, campioana R.F. Germania.

România debutează la actuala ediție. Echipa noastră — cu *Iudith Gohn*, alăturată celor două talentate junioare, *Virginia Ruzici* și *Mariana Simionescu* — își va încerca forțele, într-o întrecere de elită. Dacă primul obstacol, format de brazilience, va fi trecut cu succes, le așteaptă un meci greu cu redutabilele reprezentante ale Suediei, *Christine Sandberg* și *Ingrid Bentzer*.

Jocurile se dispută pe terenurile cochetei stațiuni climaterice Bad Homburg, din apropiere de Frankfurt, și vor dura toată săptămîna viitoare.

Rd. V.

30-IV–6-V **CUPA FEDERAȚIEI** INTERNAȚIONALE DE TENIS (echipe feminine) Bad Homburg (RFG)

LA MADRID

NĂSTASE ÎNVINGE PE FLETCHER

MADRID, 27. — Ilie Năstase și Ion Țiriac, cei doi jucători români prezenți la turneul internațional de tenis, care se dispută la Madrid pe terenurile „Puerta de Hierro", s-au calificat pentru etapa sferturilor de finală. Confirmînd forma bună demonstrată în ultimele turnee, Năstase l-a învins în două seturi pe australianul Ian Fletcher: 6—4, 6—1. Calificat este și Ion Țiriac, după victoria cu 6—7, 6—1, 6—3 asupra australianului Bartlett.

Alte rezultate: Zugarelli (Italia) — Rodriguez (Chile) 6—2, 7—6; Proisy (Franța) — Bertolucci (Italia) 6—4, 6—3; Orantes (Spania) — Lara (Mexic) 6—2, 6—4; Thamin (Franța) — N'Godrella (Franța) 6—3, 5—7, 7—5; Panatta (Italia) — Dominguez (Franța) 6—1, 6—1.

Danemarca — Suedia 1-2

KINDWALL MARCHEAZĂ GOLUL VICTORIEI

Disputat la Copenhaga, în prezența a 40 000 de spectatori, meciul amical de fotbal dintre selecționatele Suediei și Danemarcei s-a încheiat cu scorul de 2—1 (0—1) în favoarea oaspeților. Gazdele au deschis scorul în min. 11 prin Dahl, suedezii au dominat insistent în ultimul sfert de oră, reușind să egaleze în min. 78, datorită golului marcat de Sandberg și să înscrie punctul victoriei, prin Kindvall, cu 4 minute înainte de fluierul final.

În „Marele premiu al orașului Sofia" la baschet

BUCUREȘTI — PRAGA 82-80 (după prelungiri)

SOFIA, 27 (prin telefon). Joi seara, tîrziu, s-au disputat ultimele întîlniri din cadrul celor două grupe ale turneului internațional de baschet din capitala Bulgariei. Ele s-au încheiat cu următoarele rezultate: Varșovia — Praga 79—78 (48—40); Havana — Berlin 85—51 (41—32). Iată clasamentele celor două grupe: A: 1. Sofia A 3v, 2. Havana 2v, 3. București 1 v, 4. Berlin 0 v; B: 1. Sofia B 3v, 2. Sofia C 2v, 3. Varșovia 1 v, 4. Praga 0v. Primele două clasate din fiecare grupă își dispută locurile 1—4, iar celelalte locurile 5—8. Vineri au început turneele finale. În primul meci Varșovia — Berlin 71—67 (36—31).

În următoarea partidă, București — Praga 82—80 (72—72, 40—39), după prelungiri. Au marcat: Tarău 22, Chivulescu 4, Cernat 20, Oczelak 4, Mănăilă 2, Zdrenghea 6, Diaconescu 8, Novac 12, Scutaru 4, respectiv Novicky 7, Hrasbka 2, Balastik 1, Zednicek 18, Branek 17, Pospichi 14, Dousa 14, Korec 2, Popjak 3.

TOMA HRISTOV

IN „CUPA DINAMO" LA TIR

DINAMOVIȘTII DAN IUGA ȘI ȘTEFAN CABAN DOI MERITUOȘI ÎNVINGĂTORI

Performerii celei de a doua zi a competiției republicane **„CUPA DINAMO", organizată în cinstea aniversării a 25 de ani de la înființarea clubului bucureștean,** au fost indiscutabil **Dan Iuga** și **Ștefan Caban.** Cei doi valoroși trăgători dinamoviști au cîștigat detașat probele de pistol liber și, respectiv, armă 120 de focuri.

Dan Iuga, vicecampionul olimpic la pistol liber, a concurat cu mult calm și și-a înscris în palmares un rezultat de valoare internațională: 558 p din 600 posibile, cifră ce nu s-a mai obținut de mult timp pe poligoanele noastre. Bine s-au comportat la această dificilă probă de pistol și reprezentanții clubului Steaua, **C. Feciorescu** (în acest an el a tras constant, fiind mereu peste 545 p) și **Al. Gered.**

Cîștigătorul absolut al probei de „maraton" la armă liberă calibru redus 3 × 40 focuri, **Ștefan Caban,** s-a impus, îndeosebi, la poziția în picioare unde a avut un avantaj substanțial față de următorul clasat; el a ochit precis și la poziția genunchi unde a fost la numai 2 puncte de cîștigător — **D. Hrib,** reprezentantul clubului Olimpia, care se dovedește deosebit de talentat la acest gen de tragere.

REZULTATE TEHNICE: pistol liber 60 focuri seniori: 1. **D. Iuga (Dinamo) 558 p** — de menționat că Iuga a cîștigat medalia olimpică de argint la München cu 562 p, 2. C. Feciorescu (Steaua) 549 p, 3. Al. Gered (Steaua) 547 p, 4. G. Maghiar (Dinamo) 540 p, 5. D. Popescu (I.E.F.S.) 535 p, 6. N. Ciotloș (Steaua) 534 p. **Armă liberă calibru redus 40 focuri poz. în picioare:** 1. **St. Caban (Dinamo) 369 p,** 2. I. Trăscăveanu (Steaua) 359 p, 3. E. Satala (Dinamo) 359 p; **40 focuri poz. genunchi:** 1. **D. Hrib (Olimpia) 386 p,** 2. St. Caban 384 p, 3. Gh. Adam (Metalul) 379 p; **3 × 40 focuri:** 1. **St. Caban 1 142 p (pe poziții: culcat 389, picioare 369, genunchi 384),** 2. E. Satala 1 129 p, 3. T. Ciulu (Steaua) 1 126 p.

Întrecerile se încheie azi cu probele de pușcă standard și pistol sport rezervate senioarelor și juniorilor. **(T. R.)**

50 DE ECHIPAJE PORNESC ASTĂZI ÎN RALIUL PORȚILE DE FIER

Astăzi, la ora 10,30, se dă startul, de la Belgrad, în cea de a doua ediție a **Raliului Porțile de Fier.** La această manifestare sportivă dedicată prieteniei româno-iugoslave participă cîte 25 de echipaje din România și Iugoslavia.

Concurenții urmează să sosească în România (la Drobeta Turnu Severin) în jurul orei 23. Cursa va continua, apoi, trecînd prin localitățile: **Tg. Jiu (ora 0,25) — Petroșani** (1,20) — **Hațeg** (2,07) — Deva **(2,55) — Brad** (3,22) — **Beiuș** (5,56) — **Tinca** (6,36) — **Ineu** (7,27) — **Lipova** (8,22) — **Timișoara** (9,20). La Timișoara — punct terminus al raliului — are loc un concurs de viteză pe circuit. Este de menționat că echipajele pornite în cursă vor participa la două probe speciale; una în Iugoslavia, la Avala, iar cealaltă între Brad și Beiuș, la Virfuș.

După trecerea ultimului echipaj pe la Drobeta Tr. Severin, din acest punct se dă startul altor echipaje românești (neselecționate pentru Raliul Porțile de Fier) care **vor parcurge distanța Drobeta Tr. Severin — Timișoara în aceleași condiții de concurs cu cele venite din Iugoslavia.** Concursul, de pe porțiunea amintită, face parte din campionatul național de raliuri pe anul 1973.

TURNEUL DIVIZIONAR DE BASCHET FEMININ

SĂNĂTATEA S. MARE A ÎNVINS PE „U" CLUJ: 59-54

(Urmare din pag. 1)

formației Sănătatea. Scorul devine apoi 46—45 pentru „U", 49—46 pentru Sănătatea, 52—49 pentru „U" (min. 36), iar în final, Füllöp, Pop și Horvath înscriu 10 puncte în fața apărării în zonă aplicată aproape permanent de studente, deși măcar în ultimele minute era indicat presingul. De altfel, se poate spune că tocmai presingul a contribuit în mod decisiv la succesul echipei din Satu Mare care, datorită acestui sistem modern de apărare-atac a remontat handicapul și a luat avans în momentele hotărîtoare. Au înscris Pop 17, Füllöp 16, Kercso 8, Mihalic 10, Pataki 4, Horvath 4 pentru Sănătatea, respectiv Moraru 15, Lazăr 4, Neța 12, Szekely 11, E. Farkas 6, Merca 4, Jighișan 2. Au arbitrat foarte bine M. Rizea și N. Iliescu. **(D. STĂNCULESCU).**

RAPID — CONSTRUCTORUL 44—35 (27—14). Meci de slabă valoare, cu multe greșeli de tehnică și ratări. Au marcat: Suliman 12, Basarabia 8, Tal 9, E. Pajtek 4, Racoviță 5, Vasilescu 6 pentru Rapid, respectiv Gugu 12, Godeanu 2, Petreanu 4, Barabaș 5, Gheorghe 4, Popescu 8. Au arbitrat bine Fr. Took și D. Oprea.

I.E.F.S. — UNIVERSITATEA TIMIȘOARA 72—50 (33—22). Cu excepția primelor patru minute, cînd baschetbalistele de la Universitatea au condus (4—0), întîlnirea a fost dominată net de studentele de la I.E.F.S.. Elevele antrenorului I. Nicolau s-au dovedit superioare, atît din punct de vedere tactic cît și în lupta de sub panouri, unde **Tita** și **Giurea** au cîștigat majoritatea duelurilor cu Goian și Grosskopf. Au marcat: Pantea 4, Giurea 4, Salcu 6, Iftimie 2, Deak 7, Nanu 2, Szabo 25, Tita 22 pentru IEFS, respectiv Grosskopf 4, Goian 15, Nedelea 3, Schnebli 8, Doboși 1, Villany 19. Au arbitrat bine G. Dutka și P. Pasăre.

POLITEHNICA BUCUREȘTI — CRIȘUL ORADEA 68—59 (37—26). După cum a început partida se părea că Politehnica va obține o victorie ușoară. Bucureștencele au trebuit, însă, să se întrebuințeze foarte serios, deoarece baschetbalistele de la Crișul le-au opus o dîrză rezistență. Prin evoluția lor, dar mai ales prin precizia aruncărilor de la distanță și semidistanță, orădencele au constituit o plăcută surpriză. Ca evoluție a scorului, trebuie să consemnăm faptul că Politehnica a avut în permanență avantaj pe tabela de marcaj, dar în cîteva situații jucătoarele de la Crișul s-au apropiat destul de periculos: min. 14: 21—20, min. 35: 55—50; min. 37: 59—56. Au marcat: Pruncu 9, Szabados 16, Demetrescu 5, Savu 17, Taflan 6, Stănoiu 4, Boca 11 pentru Politehnica, respectiv Topor 1, Dudas 10, Balogh 4, Bodor 8, Vidican 4, Varga 16, Ghiță 8, Chvatal 8. Au condus bine C. Negulescu și A. Caraman.

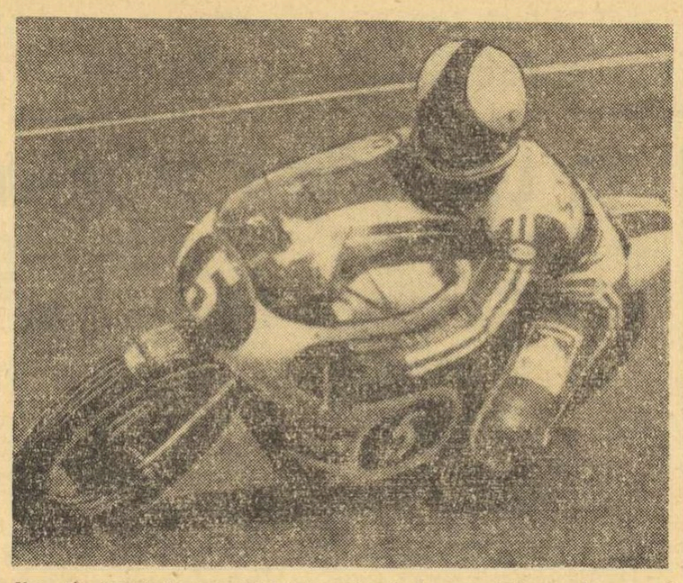

Una din surprizele sezonului internațional de motociclism a fost creată de finlandezul Jarno Saarinen — în imaginea alăturată — învingător asupra campionului mondial Giacomo Agostini (Italia), cu prilejul „Marelui premiu al Franței" desfășurat pe circuitul de la Camp du Castellet. În clasa 500 cmc Saarinen a cîștigat, dezvoltînd o medie orară de 151,713 km, în timp ce Agostini abandona la al 8-lea tur.

Telefoto: A. P. — Agerpres

L. PORTISCH A CÎȘTIGAT „MEMORIALUL VIDMAR"

Turneul internațional de șah „Memorialul Milan Vidmar" s-a încheiat la Portoroz (Iugoslavia) cu victoria marelui maestru maghiar Lajos Portisch, care a totalizat 12½ puncte din 17 posibile. Pe locurile următoare, cu cîte 11 p, s-au clasat Quinteros (Argentina), Gligorici (Iugoslavia), Smejkal (Cehoslovacia). Victor Ciocîltea a ocupat locul 16, cu 5½ p.

În ultima rundă, partidele Portisch — Quinteros, Minici — Parma, Ivkov — Barle, Tatai — Ciocîltea, Razuvaev — Puc s-au terminat remiză. Gligorici, cu piesele negre, l-a învins pe Osterman, iar Suetin a pierdut la Smejkal.

În urma rezultatului realizat la acest turneu, șahistul argentinian Miguel Quinteros a îndeplinit norma necesară acordării titlului de mare maestru.

LA PRIMA REAPARIȚIE SPASSKI ÎNVINS DE KARPOV

MOSCOVA, 27 (Agerpres). — La Moscova se desfășoară un turneu de șah la care participă trei selecționate alcătuite din cei mai cunoscuți mari maeștri și maeștri internaționali sovietici. În meciul dintre prima reprezentativă și selecționata de tineret, scorul este de 4½—4½ p. (o partidă întreruptă). La prima masă, Anatoli Karpov, liderul echipei de tineret, l-a învins pe fostul campion mondial Boris Spasski. Alți doi foști campioni mondiali au suferit înfrîngeri în fața jucătorilor tineri: Smislov a pierdut partida cu Vaganian, iar Tal a fost învins de către Balasov. Din prima reprezentativă au obținut victorii Gheller, Stein și Polugaevski.

„LA VUELTA" PLEACĂ LA DRUM

Turul ciclist al Spaniei, care se desfășoară în acest an în 17 etape, însumînd 3 140 km, a început cu o etapă „prolog" disputată contracronometru individual, la Calpe. Victoria a revenit cunoscutului campion belgian Eddy Merckx, cronometrat pe distanța de 6 km cu timpul de 7:26. Pe locurile următoare s-au clasat Joaquim Agostinho (Portugalia) — 7:29, Gonzalez Linares (Spania) — 7:30, Luis Ocana (Spania) — 7:32 etc.

TELEX ● TELEX ● TELEX ● TELEX

În turneul internațional feminin de șah de la Tbilisi, după trei runde, în fruntea clasamentului se află campiona mondială Nona Gaprindașvili (URSS), Nana Aleksandria (URSS) și Eva Hajdarova (Cehoslovacia), cu cîte 2 puncte. În runda a 3-a, Hajdarova a învins-o în 34 de mutări pe Nana Aleksandria.

■

Au luat sfîrșit întrecerile grupelor preliminare ale turneului internațional de baschet „Cupa Albert Schweitzer", competiție care reunește, la Manheim, selecționate de juniori din 10 țări ale lumii. Pentru semifinale s-au calificat echipele Poloniei, Italiei, Iugoslaviei și SUA.

■

În campionatul englez de fotbal s-au disputat trei meciuri restanță: Leicester — Ipswich 1—1; Norwich — Crystal Palace 2—1; Stoke City — Wolwerhampton 2—0.

■

Echipa de fotbal „Cosmos", din New York, a întîlnit la Ciudad de Mexico formația locală „America". Au cîștigat gazdele, cu scorul de 2—1 (1—0).

■

După disputarea a 10 runde, în turneul internațional de șah de la Vrnjacka Banja, continuă să conducă Velimirovici (Iugoslavia), cu 7 p și o partidă întreruptă, urmat de Forințos (Ungaria) — 7 p, Vukici (Iugoslavia) — 6 p (1), Pidevski (Bulgaria) — 6 p etc. În runda a 10-a, Forintos l-a învins pe Martz. A fost consemnată remiza în cinci partide: Tringov — Jansa, Marianovici — Mesing, Lengyel — Simici, Vukici — Velimirovici și Matulovici — Pidevski.

■

Turneul internațional de tenis de la Göteborg a programat ultimele partide din primul tur al probei de simplu. Australianul Roy Emerson l-a învins cu 6—4, 6—3 pe americanul Brian Gottfried, englezul Gerard Battrick a dispus cu 7—6, 6—1 de chilianul Patricio Cornejo, iar campionul american Stan Smith l-a întrecut cu 6—3, 6—3 pe australianul Allan Stone.

■

În primul tur al turneului de tenis de la Denver (Colorado), asul australian Ken Rosewall l-a eliminat cu 6—3, 7—6 pe cehoslovacul Vladimir Zednik, iar americanul Marty Riessen a dispus cu 6—3, 6—2 de francezul Pierre Barthes. Arthur Ashe a cîștigat în trei seturi: 6—4, 3—6, 6—3 partida susținută cu Bob Carmichael. Alte rezultate: Fairlie (Noua Zeelandă), — Torben Ulrich (Danemarca) 6—3, 4—6, 6—0; Taylor (Anglia) — Stilwell (Anglia) 6—4, 6—2; Okker (Olanda) — Pala (Cehoslovacia) 6—3, 6—2; Gorman (SUA) — Bucholz (SUA) 6—4, 6—4; Cox (Anglia) — Van Dillen (SUA) 6—4, 6—4.

■

Au luat sfîrșit, turneele de baschet desfășurate la Montbrison. Competiția masculină a fost cîștigată de formația americană „Gilette All Stars", care a învins în finală cu scorul de 91—86 echipa belgiană „Royal Bruxelles". În partida pentru locurile 3—4, selecționata orașului Wroclaw a întrecut cu 91—70 formația B.C. Montbrison.

■

În prima rundă a turneului de șah de la Santa Cruz de Tenerife (insulele Canare), marele maestru iugoslav Liubomir Liubojevici l-a învins pe Parilla, Menvielle pe Huguet, Andersson pe Visier, iar Ribli a cîștigat la Caballero. Partida Calvo — Kavalek s-a întrerupt.

din PRESA STRĂINĂ

LOCUL R. P. CHINEZE ÎN FAMILIA OLIMPICĂ

DIE ZEIT

Recent, Willi Daume, fostul președinte al Comitetului de organizare a Jocurilor Olimpice de la München și actualul președinte al Comitetului olimpic din R.F.G. și vicepreședinte al Comitetului Internațional Olimpic, a întreprins o vizită în Republica Populară Chineză. La întoarcere, săptămînalul vest-german **„DIE ZEIT"** din Hamburg i-a solicitat un interviu, în cursul căruia Willi Daume a declarat, printre altele:

„Este cunoscută împrejurarea că la ultima ședință a Comisiei executive a C.I.O., prințul Takeda, membru al C.I.O. pentru Japonia, a făcut propunerea formală să adoptăm soluția O.N.U. și să recunoaștem China. Problema este în discuție și ea va fi fără îndoială abordată în toamna aceasta, la Varna, cu prilejul Congresului olimpic și a sesiunii C.I.O. Personal, mă voi strădui — în limitele regulilor, statutelor și uzanțelor internaționale, precum și ale relațiilor personale — să ajut ca Republica Populară Chineză să-și ocupe, cît de curînd, locul pe toată suprafața sportului internațional. Vorbim adesea despre o mare familie olimpică a popoarelor. Dar familia aceasta nu poate fi întreagă dacă în ea nu sînt reprezentați aproape 800 de milioane de oameni, adică aproape o treime din populația lumii. Sarcina noastră comună trebuie să fie schimbarea acestei situații. În fond, acesta este și țelul C.I.O. Revenirea Chinei este așteptată cu plăcere".

Cu privire la impresiile sale de călătorie, Willi Daume a spus: **„Așez călătoria mea în China printre cele mai frumoase evenimente din viața mea în sport, precum și în categoria amintirilor optimiste".**

PEGGY FLEMING DESPRE PROGRESELE PATINAJULUI

LES NOUVELLES DE MOSCOU

Săptămînalul **„LES NOUVELLES DE MOSCOU"** publică un interviu cu binecunoscuta patinatoare americană Peggy Fleming, cuceritoarea a trei titluri de campioană mondială și a medaliei de aur la J. O. de la Grenoble. Peggy se află în capitala Uniunii Sovietice unde turnează un film de televiziune realizat în coproducție sovieto-americană.

În primul rînd, marea sportivă a fost rugată să facă o apreciere privind pe specialiștii sovietici ai patinajului artistic. **„Au făcut mari progrese, a răspuns Peggy. I-am admirat pe Ludmila Belousova și Oleg Protopopov care au deschis noi orizonturi patinajului artistic perechi. Cei ce îi urmează, dau tonul în proba de perechi și în cea de dans. Îmi place de asemenea foarte mult patinatorul Iuri Ovcinikov".**

Întrebată dacă găsește că patinajul artistic mondial se află în progres, patinatoarea de peste Ocean a răspuns: **„Este greu să răspunzi la o întrebare atît de complexă. Este cert că fiecare an aduce ceva nou și interesant, dar numai un ochi avizat poate să sesizeze aceste lucruri care sînt în primul rînd de domeniul detaliilor tehnice. Ceea ce mi se pare deosebit de îmbucurător este faptul că patinajul artistic cunoaște o popularitate crescîndă într-un mare număr de țări. Or, acest lucru este chezășia unor noi progrese".**

CAMPIONAT DIVIZIONAR PENTRU GIMNAȘTII CEHOSLOVACI

RUDÉ PRÁVO

Din martie, gimnastica din Cehoslovacia a pornit pe un drum nou. În scopul de a oferi gimnaștilor din cluburile mai mari posibilitatea unei continuități în activitate, întrarea și menținerea în formă pentru marile competiții, federația de specialitate a decis organizarea unui campionat pe echipe, cu alte cuvinte o divizie de gimnastică.

În legătură cu această nouă competiție un redactor al ziarului **„RUDE PRAVO"** a solicitat un interviu antrenorului lotului masculin, **Ladislav Pazdera.**

— Cum se organizează divizia de gimnastică?

— La campionat participă 8 echipe, fiecare susținînd cîte 7 meciuri. O formație este alcătuită din 5 gimnaști, care vor fi supuși numai exercițiilor libere, cu un mare grad de dificultate, prevăzute în programul campionatelor europene. Campionatul a început la sfîrșitul lunii martie și se va încheia la mijlocul lui iunie.

— Care sînt cele 8 formații și cum apreciați primele evoluții în divizie?

— Formațiile sînt cele mai bune pe care le avem la ora actuală și anume: **Dukla Praga, T. G. Vrsovice, Ruda Hvezda Strasnice, V. S. Praga, Gottwaldov, Zbrojovka Brno, Olimpia Decin și selecționata Moraviei de nord.** Deși sîntem la început, primele roade încep să apară. Ca o primă constatare îmbucurătoare pot aminti faptul că în secțiile de performanță se lucrează mai bine, mai atent. Fiecare gimnast se antrenează cu tragere de inimă pentru a viza un eventual loc în echipa națională. În trecut, gimnaștii noștri au dus o acută lipsă de competiții. Acum situația este schimbată. Divizia de gimnastică asigură o continuitate în pregătirea echipelor, străduința de a învăța exercițiile de cel mai înalt grad de dificultate. Meciurile constituie un util schimb de experiență, între cei buni și începători. În trecut, acest schimb de cunoștințe a avut loc doar sporadic, la campionatele naționale individuale și la cele pe echipe, ceea ce a fost, într-adevăr, foarte puțin.

Redacția și administrația: București, str. Vasile Conta nr. 16; telefoane: centrala 11.10.05, secția corespondenți 11.51.09, interurban 72 și 286; telex: sportrom buc. 180. Tiparul I. P. „Informația", București 40 368

PROLETARI DIN TOATE ȚĂRILE, UNIȚI-VĂ!

Sportul

ZIAR AL CONSILIULUI NATIONAL PENTRU EDUCAȚIE FIZICĂ ȘI SPORT

ANUL XXIX — Nr. 7398 | 4 PAGINI 30 BANI | Duminică 29 aprilie 1973

Biblioteca muzicală

O ETAPĂ AGITATĂ, IERI, ÎN DIVIZIA A LA FOTBAL

„U" CRAIOVA ÎȘI MENȚINE POZIȚIA DE LIDER DAR DINAMO NU-I ACCEPTĂ „EVADAREA"

● O mare surpriză: Steaua învinsă la București de Sport Club Bacău! ● Performanța zilei: Dinamo, cîștigătoare la Brașov
● C. S. M. Reșița s-a îndepărtat de zona periculoasă ● Situație critică pentru U. T. A. și A. S. A.

Preluînd, în urmă cu cîteva zile, șefia clasamentului, Universitatea Craiova și-a putut menține locul, grație, însă, unei noi victorii „scurte", cu 1—0, care nu le oferă craiovenilor motive de mulțumire deplină, mai ales în lumina programului, ce le rezervă și meciuri în deplasare, oricum, mai greu de cîștigat. Fie și cu 1—0.

De fapt, principala beneficiară a etapei de ieri este Dinamo, care a cucerit la Brașov două puncte mari cît roata carului, în lupta pentru titlu contînd, la asaltul final, fiecare punct cîștigat pe teren străin. Dimpotrivă, fostul lider, Steaua, a rămas în urmă, la o distanță de patru puncte de Universitatea Craiova și trei de Dinamo, după neașteptatul K.O. suferit, ieri, sub privirile ulmite ale suporterilor ei în fața lui Sport Club Bacău, învinsa în etapa trecută cu 5—0 a lui F. C. Constanța ! Nu credeam, totuși, că pot fi chiar atît de mari minunile fotbalului !

Dacă Steaua a pierdut teren, C.F.R. Cluj și F.C. Argeș, în schimb, au cîștigat, putînd avea acum cele mai ambițioase visuri.

Din totul formațiilor din zona retrogradării sau din apropiere, iată că s-a desprins C.S.M. Reșița, care nu se mai află prea departe de punctajul ce-i poate asigura prezența, în continuare, în prima divizie a țării. Surprinzător în zona întunecată a clasamentului a ajuns acum Rapidul, cu cele 19 puncte ale sale. În rest, situația a rămas neschimbată. Sportul studențesc și-a ameliorat punctajul, cu victoria de ieri, dar continuă să se afle, împreună cu A.S.A. Tîrgu Mureș pe ultimele trepte ale clasamentului, este adevărat, însă, foarte aproape de U.T.A., F. C. Constanța și chiar de Universitatea Cluj, deci pe un teren instabil și periculos în continuare pentru fiecare dintre ele... (J. BERARIU).

Min. 48 : Năstase, care nu se vede în fotografie, a șutat spre poarta părăsită de Ghiță, dar balonul a fost deviat de Vătafu (în tricou alb), în corner. (Steaua — S. C. Bacău 0—1) Foto : S. BAKCSY

REZULTATE TEHNICE

C.F.R. Cluj	— Jiul	3—1 (1—1)
Steagul roșu	— Dinamo	0—1 (0—0)
F.C. Argeș	— A. S. Armata	3—0 (1—0)
Petrolul	— Rapid	1—0 (0—0)
Univ. Craiova	— F. C. Constanța	1—0 (1—0)
C.S.M. Reșița	— U.T.A.	3—0 (2—0)
Steaua	— S. C. Bacău	0—1 (0—0)
Sp. studențesc	— „U" Cluj	2—0 (0—0)

ETAPA VIITOARE (13 mai)

F. C. Constanța — Petrolul	(1—0)
Dinamo — Rapid	(0—0)
„U" Cluj — C.F.R.	(1—2)
Jiul — Univ. Craiova	(1—4)
S. C. Bacău — U.T.A.	(1—4)
A.S.A. — C.S.M. Reșița	(0—2)
Sp. studențesc — Steaua	(1—4)
F. C. Argeș — Steagul roșu	(1—3)

CLASAMENTUL

1. UNIV. CRAIOVA	22	11	7	4	35—26	29
2. Dinamo	22	12	4	6	34—23	28
3. C.F.R. Cluj	22	9	9	4	25—17	27
4. F. C. Argeș	22	11	4	7	34—19	26
5. Steaua	22	9	7	6	30—18	25
6. S. C. Bacău	22	9	6	7	24—27	24
7. Jiul	22	9	4	9	30—30	22
8. Petrolul	22	8	6	8	17—22	22
9. C.S.M. Reșița	22	6	9	7	25—28	21
10. Steagul roșu	22	7	6	9	28—17	20
11. Rapid	22	5	9	8	21—21	19
12. „U" Cluj	22	7	5	10	19—33	19
13. F. C. Constanța	22	6	6	10	20—27	18
14. U.T.A.	22	5	8	9	21—31	18
15. A.S.A.	22	8	1	13	26—36	17
16. Sp. studențesc	22	4	9	9	23—37	17

CLASAMENTUL GOLGETERILOR

13 GOLURI : OBLEMENCO (Universitatea Craiova) — 3 din 11 m.
12 GOLURI : Roznai (Jiul).
11 GOLURI : Dumitrache (Dinamo).
10 GOLURI : Pescaru (Steagul roșu) — 1 din 11 m.
8 GOLURI : Năstase și Iordănescu (Steaua), Adam (C.F.R. Cluj) — 4 din 11 m.
7 GOLURI : Troi (F. C. Argeș), I. Constantin (Petrolul), Țegean (C.F.R. Cluj), Mulțescu (Jiul) — 1 din 11 m.

In pagina a 4-a, cronicile partidelor de ieri.

PLENARE ALE CONSILIILOR JUDEȚENE PENTRU EDUCAȚIE FIZICĂ ȘI SPORT

La Constanța, Tîrgoviște și București s-au desfășurat ieri, în cadrul amplei acțiuni de analiză a activității sportive din țara noastră, generată de apariția Hotărîrii Plenarei C.C. al P.C.R. din februarie-martie 1973, plenarele Consiliilor județene pentru educație fizică și sport Constanța, Dîmbovița și Ilfov.

Cu acest prilej au fost adoptate planuri de măsuri pentru dezvoltarea continuă a educației fizice și sportului, elaborate în lumina documentului de partid, au fost alese noile Birouri executive ale C.J.E.F.S.

În telegrame adresate Comitetului Central al Partidului Comunist Român, tovarășului NICOLAE CEAUȘESCU, participanții la plenare au exprimat hotărîrea lor fermă și nestrămutată de a munci cu tot elanul pentru progresul permanent al mișcării sportive din România socialistă.

În rîndurile de mai jos — scurte relatări de la ședințele de simbătă dimineața.

CONSTANȚA

În sala Comitetului județean de partid s-au reunit membrii C.J.E.F.S., precum și reprezentanți ai învățămîntului mediu și superior, ai organizațiilor de masă și ai instituțiilor cu atribuții în domeniul sportului, directori ai unor mari întreprinderi industriale din județ, președinți de cluburi și asociații, cadre tehnice, sportivi fruntași.

Au participat la lucrări tovarășii **Vasile Vilcu**, membru al Comitetului Executiv al C.C. al P.C.R., prim-secretar al Comitetului județean de partid, **Ioan Iuga**, secretar al Comitetului județean de partid și alți membri ai Biroului, **Ion Tudor**, prim-vicepreședinte al Consiliului popular județean, **Ioan Vilsan**, președintele Consiliului județean al sindicatelor, **Constantin Jurcă**, prim-secretar al Comitetului județean U.T.C., **Toma Mareș**, președintele Consiliului județean al Organizației pionierilor, **Leonida Florea**, inspector general al Inspectoratului școlar județean.

Din partea Consiliului Național pentru Educație Fizică și Sport a fost prezent tovarășul **Constantin Mîndreanu**, secretar al Consiliului Central al U.G.S.R., membru al Biroului Executiv al C.N.E.F.S.

Pe marginea materialelor prezen-

(Continuare în pag. a 3-a)

DÎMBOVIȚA

Alături de membrii C.J.E.F.S., numeroși invitați au luat loc în sala Casei de cultură din Tîrgoviște.

La plenară au fost prezenți tovarășii **Ion Stănescu**, membru supleant al Comitetului Executiv al C.C. al P.C.R., **prim-secretar al Comitetului județean de partid, Florea Ristache, secretar** al Comitetului județean de partid și alți membri ai Biroului, **Ioan Călcioiu**, prim-vicepreședinte al Consiliului popular județean, **Gheorghe Stan**, președintele Consiliului județean al sindicatelor, **Ion Iancu**, prim-secretar al Comitetului județean U.T.C., **Scarlat Drăghici**, președintele Consiliului județean al Organizației pionierilor, **Niculina Costescu**, președinta Comitetului județean al femeilor, **Nicolae Oprea**, inspector general al Inspectoratului școlar județean.

Din partea Consiliului Național pentru Educație Fizică și Sport a participat tovarășul **Iovița Popa**, șeful secției organizare-control a C.N.E.F.S.

Spiritul de înaltă exigență partinică, de analiză critică aprofundată, a caracterizat lucrările plenarei. Vorbitorii au fost unanimi în aprecierea că **largului orizont de dezvoltare economică și spirituală, deschis județului Dîmbovița prin**

(Continuare în pag. a 3-a)

ILFOV

La plenara C.J.E.F.S., desfășurată în sala Teatrului „Ion Vasilescu" din Capitală, au participat, alături de membrii Consiliului județean, numeroși invitați, directori de școli și profesori de educație fizică, activiști ai asociațiilor sportive, antrenori, instructori, sportivi fruntași.

Au fost, de asemenea, prezenți tovarășii **Gheorghe Necula**, membru al C.C. al P.C.R., prim-secretar al Comitetului județean de partid, **Gheorghe Marinescu**, secretar al Comitetului județean de partid, alți membri ai Biroului, **Marin Argint**, președintele Uniunii județene a cooperativelor agricole de producție, **Ion Minea**, prim-secretar al Comitetului județean U.T.C., **Toma Bordei**, președintele Consiliului județean al Organizației pionierilor, **Ilie Stan**, secretar al Consiliului sindical județean, **Rada Mocanu**, inspector general al Inspectoratului școlar județean, reprezentanți ai unor organizații și instituții cu responsabilități în domeniul sportului.

Din partea Consiliului Național pentru Educație Fizică și Sport a participat tovarășul **Miron Olteanu**, secretar al C.N.E.F.S.

Exprimîndu-și totala adeziune la Hotărîrea Plenarei C.C. al P.C.R. din februarie-martie 1973, vorbitorii

(Continuare în pag. a 3-a)

CONTINUĂ MAREA ȘTAFETĂ A COMPETIȚIILOR DE MASĂ

Agenda activităților sportive de masă cunoaște un moment de vîrf în aceste ultime două zile care ne despart de tradiționala sărbătorire a lui 1 Mai, dată cu rezonanțe adînci și profunde semnificații în conștiința oamenilor muncii de pretutindeni.

Asistăm, parcă, în întreaga țară, la o pasionantă, dar nedeclarată, întrecere, aceea de a oferi iubitorilor sportului un program cît mai atractiv și cît mai variat, capabil să răspundă tuturor gusturilor, tuturor preferințelor.

Ieri, telefoanele redacției au fost asaltate, pur și simplu, de comunicările corespondenților noștri.

Cu regretul de a nu putea face loc tuturor informațiilor primite, le vom trece în revistă pe cele principale.

O secvență din nenumăratele competiții de masă ale acestei primăveri sportive : „Crosul fetelor", pe stadionul Voința din Capitală.

DE LA LICEUL ȘINCAI PÎNĂ ÎN PIAȚA VICTORIEI — O „MAGISTRALĂ" A CROSULUI

În suita alergărilor de masă pe care C.M.E.F.S.-București le-a prevăzut pentru acest an, crosul „Să întîmpinăm 1 Mai" este una din „piesele" cele mai importante. După „repetițiile generale" făcute în cadrul sectoarelor, desfășurate toate sub semnul unui deplin succes, astăzi dimineața competiția programează o veritabilă finală, întrecerea urmînd să se desfășoare pe principala arteră de circulație a Capitalei, între Liceul „Gheorghe Șincai" și Piața Victoriei. Numărul participanților se estimează la aproximativ 10 000, ceea ce promite un spectacol sportiv unic, pe care bucureștenii nu-l vor scăpa.

AȘADAR, ASTĂZI, DE LA ORA 10, O INVITAȚIE ADRESATĂ TUTUROR !

Program „non-stop", la Suceava

Simpla enumerare a acțiunilor ce se vor desfășura, în următoarele trei zile, la Suceava, ne oferă imaginea varietății pe care organizatorii programului (C.J.E.F.S., în colaborare cu ceilalți factori cu responsabilități în mișcarea sportivă) s-au ostenit să o asigure întrecerilor preconizate : *„Crosul cravatelor roșii" și „Crosul tineretului", „Cupa 1 Mai" la atletism, volei, hand-*

(Continuare în pag a 3-a)

LOTUL REPREZENTATIV DE FOTBAL PENTRU MECIUL CU ALBANIA

Cei 18 selecționabili se reunesc astă-seară în Capitală

Așa cum se știe, de azi într-o săptămînă, la Tirana, va avea loc meciul internațional de fotbal **Albania—România**, în cadrul preliminariilor C.M. (grupa a IV-a). În vederea acestui meci, antrenorii **Valentin Stănescu** și **Robert Cosmoc** au convocat, pentru astă-seară, la ora 19, la sediul F.R.F. următorul lot de 18 jucători :

Răducanu, Haidu (portari)
Sătmăreanu, Sameș, Antonescu, Dinu, Deleanu, Tănăsescu (fundași),
Dumitru, Anca, Radu Nunweiller, Beldeanu (mijlocași),
Troi, Țarălungă, Dumitrache, Mureșan, Iordănescu, Marcu (înaintași)

Pregătirile lotului nostru reprezentativ se vor desfășura la Snagov. Mîine dimineață selecționabilii vor lua parte la o ședință de analiză a meciului de la Kiev, pe baza vizionării filmului acestei partide. După amiază este programat un antrenament cu caracter complex. Marți, de la ora 17, este prevăzut un joc de antrenament la Ploiești, în compania divizionarei B locale Metalul. (După cum se vede, s-a renunțat la partida prevăzută inițial, cu F. C. Argeș.) Cel de-al doilea joc de verificare din cursul săptămînii viitoare va avea loc la Snagov, joi după amiază, în compania echipei de tineret-rezerve a lui Dinamo.

Plecarea la Tirana este prevăzută pentru vineri dimineața, pe calea aerului.

ROMÂNIA — IUGOSLAVIA 4-3

în turneul de polo de la Pescara

În prima zi a marelui turneu internațional de polo de la Pescara, echipa României a întrecut formația Iugoslaviei cu 4—3. Citiți amănunte asupra partidei în pag. a 3-a.

TURNEUL DIVIZIONAR DE BASCHET FEMININ

IERI, TOATE FAVORITELE AU CÎȘTIGAT

Turneul echipelor feminine de baschet participante la divizia A, găzduit de sala Constructorul din Capitală, a continuat, ieri, cu meciurile etapei a XX-a, înregistrîndu-se următoarele rezultate :

UNIVERSITATEA TIMIȘOARA — SĂNĂTATEA SATU MARE 54—52 (34—20). Primul meci al matineului baschetbalistic de simbătă a oferit puținilor spectatori o dispută interesantă, echilibrată, în care puțin a lipsit ca jucătoarele din Satu Mare să producă o mare surpriză. Timișorencele, după o primă repriză în care au dominat categoric, au slăbit ritmul în următoarele 20 de minute, iar adversarele lor s-au apropiat amenințător și doar calmul studentelor a făcut ca ele să termine învingătoare la un coș diferență. Au marcat : Balogh 4, Grosskoph 6, Goian 18, Schnebli 4, Doboși 6, Villanyi 16 pentru Universitatea Timișoara, respectiv Füllöp 10, Mihalic 15, Kercsö 6, Pataki 1, Horvath 16 și Pop 4. Au condus bine G. Dutka și P. Pasăre.

POLITEHNICA BUCUREȘTI — VOINȚA TG. MUREȘ 71—42 (34—21). Meci la discreția elevelor lui Grigore Costescu și doar ieșirea nesportivă a jucătoarei Ana Maria Lörincz (Voința), care a avut o atitudine necuviincioasă față de arbitri, a făcut ca atmosfera partidei să se încarce în ultimele minute de joc. Punctele întîlnirii au fost realizate de : Capotă 3, Pruncu 2, Szabados 18, Demetrescu 6, Predescu 4, Savu 14, Taflan 8, Boca 16 pentru Politehnica, respectiv Covaci 2, Lörincz 8, Papp 8, Brassai 2, Lukacs 8, Marton 2, Opriciu 12. Au arbitrat bine Fr. Took și A. Caraman.

I.E.F.S. — CONSTRUCTORUL 65—37 (24—24). Scorul egal înregistrat la pauză este explicat prin evoluția formală (în primele 8 minute) a jucătoarelor de rezervă folosite de antrenorul Ioan Nicolau. În continuare, acelcași baschetbaliste izbutesc printr-o apărare activă să ajungă de la 5—15 la 16—15 (min. 12). În repriza secundă, I.E.F.S. a dominat net, datorită introducerii în teren a „5"-ului de bază. Au marcat : Pantea 14, Petric 11, Szabo 10, Tita 9, Giurea 5, Salcu 6, Iftimie 2, Deak 2, Balai 4, Nanu 2 pentru I.E.F.S., respectiv Gheorghe 10, Godeanu 6, Rădița 5, Tomescu 1, Roată 2, Petreanu 4, Barabaș 4, Popescu 5. Au arbitrat bine V. Bordeianu și G. Mahler.

UNIVERSITATEA CLUJ — CRIȘUL ORADEA 54—34 (27—19). Agresivitatea în apărare și excelenta evoluție a jucătoarelor Szekely și Merca au determinat acest succes surprinzător de categoric al tinerelor baschetbaliste de la „U", care au condus permanent, deși pe parcurs au pierdut 4 jucătoare de bază, eliminate pentru 5 greșeli personale. Au marcat : Szekely 26, Merca 16, Neța 7, Jighișan 2, Lazăr 2, Pop 1 pentru Universitatea, respectiv Ghiță 13, Topor 3, Dudaș 5, Balogh 3, Varga 8, Cvartal 2. Au condus bine M. Rizea și D. Oprea. **(D. STĂNCULESCU).**

RAPID — VOINȚA BUCUREȘTI 54—47 (29—21).

Un „pachet" de jucătoare luptă pentru minge în cursul meciului Universitatea Timișoara — Sănătatea Satu Mare.

Foto : V. BAGEAC

PROGRAMUL DE AZI

Sala Constructorul, de la ora 8 **(între paranteze, rezultatele din turnirile anterioare) : Voința Tg. Mureș — Universitatea Cluj (72—66, 55—79), Crișul Oradea — Universitatea Timișoara (76—68, 55—59), Constructorul București — Voința București (54—58, 49—48), Rapid — Politehnica (57—53, 56—59), Sănătatea Satu Mare — I.E.F.S. (40—90, 40—72),**

PERFORMANȚA SPORTIVĂ ȘI CAPACITATEA FIZICĂ DE EFORT

Eficiența unei lovituri de atac la volei este condiționată, în bună parte, de viteza și de forța de execuție. Un procedeu tehnic la lupte este încununat de succes atunci cînd este executat fulgerător. O echipă de fotbal își impune superioritatea atunci cînd jucătorii săi au capacitatea de a realiza un ritm ridicat de joc de-a lungul celor două reprize, de a ataca și de a se apăra supranumeric. Loviturile directe, croseele sau upercuturile în box au eficiență atunci cînd sînt aplicate cu mare viteză. Victoria în meciurile de baschet depinde, în multe cazuri de indicii de rezistență, de gradul de prospețime fizică din ultimele 3—5 minute de joc. Marii campioni la aruncarea greutății au forța halterofililor și viteza sprinterilor. Alergătorii de fond au indici înalți nu numai de rezistență, ci și de viteză. Gimnaștii își pot demonstra măiestria, ușurința și plasticitatea mișcărilor atunci cînd au forța și rezistența specifică necesară. Ritmul de joc la handbal, la polo, la hochei pe gheață este în continuă creștere. O cursă de bob se cîștigă — de multe ori — din start, fiind influențată de forța de împingere. Forța grămezilor echipelor de rugby constituie un element de seamă. Forța în brațe și rezistența înotătorilor sînt la fel de importante ca și acuratețea tehnică.

În toate cazurile menționate mai sus, TREI NOȚIUNI SE IMPUN CU DEOSEBIRE: VITEZA, FORȚA ȘI REZISTENȚA. Cu alte cuvinte, calitățile fizice, capacitatea fizică de efort.

Ce ne arată practica în această privință ?

Pe de o parte, că **succesele de prestigiu ale sportului românesc au fost obținute de sportivii care s-au prezentat la startul întrecerilor nu numai cu o bună pregătire tehnică și cu ambiție ci și cu un înalt nivel de pregătire fizică.** Astfel, de mai bine de un deceniu, luptătorii noștri de la greco-romane se impun cu regularitate în marile confruntări internaționale, se clasează pe primele locuri la campionatele mondiale și la Jocurile Olimpice deoarece **tehnicienii din această ramură acordă pregătirii fizice generale și specifice, un loc central în toate etapele procesului de antrenament.** Întrebat de zeci de reporteri, la cîteva minute după obținerea titlului de campion mondial la ediția de la Yokohama care sînt cauzele succesului său, Valeriu Bularca a răspuns prompt: Poiana. Este evident că și titlul olimpic cucerit de N. Martinescu la München are la bază rezistența excepțională formată prin parcurgerea a sute de kilometri în Poiana Brașovului. De numele altor campioni, Berceanu, Cernea, Pîrvulescu se asociază „triunghiul" viteză de execuție — forță — suplețe.

Școala de handbal românească este recunoscută în toată lumea prin judicioasa armonizare a măiestriei tehnico-tactice cu pregătirea fizică temeinică. Principalii componenți ai echipei naționale a României — campioană mondială — și-au putut impune jocul, datorită unei înalte capacități de efort, forței de șut, rezistenței și îndemînării. Admirabila echipă reprezentativă feminină, multiplă campioană mondială, cu ani în urmă, la handbal în 11 și 7, „răsturna", echipe cu talie mai înaltă și cu un bun nivel tehnic prin posibilitățile fizice ale sportivelor noastre de a menține un ritm ridicat pe toată durata unei partide. Este știut că sportivii

conf. dr. EMIL GHIBU
secretar al C.N.E.F.S.

(Continuare în pag. a 3-a)

După o întrecere animată

V. SELEJEAN — ÎNVINGĂTOR ÎN PRIMA ETAPĂ A „CUPEI OLIMPIA" LA CICLISM

Participanții la cursa ciclistă internațională „Cupa Olimpia" au beneficiat — în mod nesperat, după atîtea zile de ploaie — de o vreme excelentă în prima etapă, desfășurată ieri după-amiază pe ruta București— Alexandria și retur (134 km). Soarele i-a îmbiat la drum pe cei 61 de rutieri români și bulgari și aceștia au rulat încă de la plecare într-un ritm susținut.

În apropiere de comuna Drăgănești-Vlașca, cu 21 km înainte de punctul de întoarcere, cinci inimoși alergători și anume **Z. Elekeș, V. Hoța, C. Grigore, P. Soare** și **Fr. Gera** reușesc să se desprindă și printr-un efort colectiv se distanțează văzînd cu ochii. În urmărirea lor pornesc cu hotărîre **V. Selejean, A. Sofronie, N. Voican, V. Burlacu** și bulgarul **St. Pencev.** După o îndrăcită ... vînătoare, fugarii sînt prinși de principalii lor urmăritori. Majoritatea alergătorilor din pluton fac eforturi evidente pentru a micșora distanța dintre ei și grupul fruntaș. În față însă se mușcărește serios, A. Sofronie, V. Burlacu, Z. Elekeș și V. Selejean ducînd cel mai mult la trenă. V. Hoța nu mai poate face față alurei impuse și rămîne. Acțiunea fugarilor se consolidează din ce în ce mai mult, mai ales că plutonul începe să se resemneze. Și astfel după o evadare de peste 80 km, la sprintul final învinge V. SELEJEAN **(Dinamo)** urmat, în ordine, de **C. Grigore** (Din.), **P. Soare** (Steaua), **V. Burlacu** (Olimpia), **Z. Elekeș** (Steaua), **N. Voican** (Din.), **A. Sofronie** (Din.), **St. Pencev** (select. Gabrovo) și **Fr. Gera** (Olimpia) toți cronometrați cu 3 h 07:55 (medie orară — 43,080). **Azi se desfășoară etapa București — Oltenița și retur, cu plecarea la ora 9 din fața stadionului Olimpia.**

Tr. IOANIȚESCU

VULCAN A ÎNTRECUT RULMENTUL BÎRLAD LA RUGBY

Ieri după amiază, pe terenul Vulcan din Capitală, s-au întîlnit, în cadrul etapei a XVIII-lea a diviziei A de rugby, formațiile Vulcan și Rulmentul Bîrlad. Partida a plăcut spectatorilor prin ardoarea cu care cele două combatante au căutat să-și aproprie victoria. Oaspeții, în pofida faptului că n-au reușit să înscrie nici un punct, au acționat cu multă ambiție, oferind faze destul de „curate". Bucureștenii au început bine partida, concretizînd prin Mazilu (lov. ped.) și Ghica (d.g.) două din ocaziile avute. Scor final : 6—0 (6—0) în favoarea echipei Vulcan. A arbitrat bine Fl. Tudorache.

Sportul Magazin

Zonele de agrement ale Capitalei vă așteaptă

ODIHNĂ PLĂCUTĂ (DAR ACTIVĂ) LA IARBĂ VERDE!

Iată-ne, din nou, în pragul marii sărbători a primăverii care înfrățește verdele fraged al ierbii și al frunzelor cu flamurile roșii ale proletariatului! Vom cinsti cu alese și statornice simțăminte ziua solidarității internaționale a celor ce muncesc, vom ieși, chemați de vechi tradiții, în mijlocul naturii renăscute, la iarbă verde.

În întreaga țară s-au pregătit — în acest scop — programe cultural-sportive ce vor da un conținut instructiv și recreativ zilelor de repaus pe care le străbatem. Ne vom reîntoarce, apoi, la ocupațiile noastre, lîngă strung, în fața unui tablou de comandă, asupra unei planșete. Și putem reveni cu vigoare reîmprospătată, cu puteri noi de muncă dacă vom folosi timpul liber pentru a face mișcare în mijlocul naturii, străbătînd poteci, luînd parte la jocuri sportive cu caracter distractiv.

Ne propunem, în cele ce urmează, să oferim cititorilor noștri din Capitală care vor dori să-și petreacă una din aceste zile în pitorestile împrejurimi ale orașului, cîteva puncte de reper pentru a le înlesni alegerea și accesul la ele.

SPRE BĂNEASA ȘI SNAGOV

Dincolo de salba de lacuri din nordul Capitalei, șoseaua ce duce spre Ploiești ne poartă spre cîteva importante zone de agrement.

PĂDUREA BĂNEASA (autobuzul 48 și curse speciale I.T.B.). Alei înzestrate cu bănci brăzdează această pădure cu aluri de parc în care își mai au locul: grădina zoologică, o rezervație de cervidee, o fazanerie și faimosul poligon Tunari.

SNAGOV SAT (curse I.T.A., plecare: autogara Băneasa). Complexul turistic de lîngă satul Snagov este înzestrat cu terenuri de volei și baschet, iar vecinătatea lacului îi conferă alte atu-uri sportive (strand, posibilități de canotaj etc.).

SNAGOV PARC (curse speciale I.T.B.): complex turistic situat pe malul vestic al lacului Snagov, dispune de strand și posibilități pentru plimbări pe lac cu barca sau vaporașele, de luminișuri în care se organizează distracții sportive. Din ambele complexe turistice se pot efectua vizite la mănăstirea Snagov (monument de arhitectură din sec. XVI).

PĂDUREA COCIOC (cursă I.T.A. pînă la moara Brătulești, apoi pe jos). Un admirabil itinerar pentru amatorii de drumeție căci străbate pădurea Cocioc, rest al codrilor Vlăsiei. De la moara Brătulești spre dreapta, prin pădure, la lacul Jianu, apoi la balta Scroviștea, biserica Bălteni (sec. XVII), balta Tigănești, mănăstirea Tigănești (sec. XIX). De aici cursă I.T.A. spre București.

LA VECHIUL PALAT BRÎNCOVENESC

MOGOȘOAIA (autobuz 601 curse speciale I.T.B.). Plăcută zonă de agrement pe malul lacului Mogoșoaia, în pădurea cu același nume unde se înalță faimosul palat al lui C. Brîncoveanu (sec. XVIII). Strand, debarcader, poieni pentru activități sportive de agrement.

BUFTEA (curse I.T.A.). Continuînd drumul pe aceeași șosea, după 5 km, ajungem în orașul Buftea, cu trăsături de stațiune turistică: lac, strand, debarcader, un frumos parc etc.

LUNCA ARGEȘULUI

Sud-vestul orașului are, mulțumită Argeșului, cu lunca sa generoasă, alte puncte de atracție turistică:

BUDA—MIHĂILEȘTI (autobuz 57; curse I.T.A.). O luncă vastă, cu poieni pentru demonstrații și întreceri sportive cu caracter distractiv.

COMANA (cu trenul pe linia București — Giurgiu; gara Comana). Pădure întinsă, avînd o baltă în lunca Neajlovului, și o mănăstire (sec. XVI).

PE „ȘOSEAUA SOARELUI"

Șoseaua ce duce spre litoral (numită și „Șoseaua soarelui"), trece pe lîngă cîteva pitorești locuri de weekend:

PĂDUREA ANDRONACHE (autobuzele 51 și 69), cu pîlcuri de arbori bătrîni, cu multe luminișuri ne oferă un cadru plăcut, reconfortant.

PĂDUREA AFUMAȚI (autobuzul 50), se află în vecinătatea comunei cu același nume unde funcționa în 1742 una din primele manufacturi ale Bucureștiului: o postăvărie. Biserica comunei datează din 1696 fiind înălțată de stolnicul C. Cantacuzino.

LA RĂSĂRIT DE ORAȘ

În continuarea șoselei Pantelimon care trece pe lîngă complexul sportiv „Metalul" și pe lîngă noul strand de pe malul lacului Pantelimon-II ajungem în alte zone împădurite ale orașului:

PĂDUREA PUSTNICUL (autobuz 46, curse I.T.A., curse speciale I.T.B.): alcătuită din arbori bătrîni dar și din vegetație tînără, ea are alei, bănci, un debarcader pe locul Pasărea, poieni pentru jocuri sportive. Loc preferat de întreceri la orientare turistică.

PĂDUREA CERNICA (autobuz 47, curse I.T.A., curse speciale I.T.B.). O întinsă pădure la est și nord-est de lacul Cernica, unde s-a amenajat un mare strand. În pădure: mănăstirea Cernica (sec. XVII) cu un interesant muzeu.

Aflăm de la Consiliul municipal al sindicatelor că o serie de întreprinderi și instituții din Capitală vor deplasa de 1 Mai în zonele de agrement formații complexe care vor prezenta programe cultural-sportive. În ceea ce privește sportul, se prevede, o activitate bogată cuprinzînd pe lîngă demonstrații de box, lupte, judo, gimnastică etc., întreceri sportive distractive (tracțiune cu frînghia, diferite genuri de curse, se va juca volei și baschet pe terenuri improvizate în poienele respectivelor zone).

Astfel de programe cu demonstrații dar și cu participarea activă a celor veniți la iarbă verde sînt prevăzute la: MOGOȘOAIA, PUSTNICUL, BUDA-ARGEȘ și CHILIA (în lunci Dîmboviței). Pe estradele din parcul Herăstrău vor avea loc mai multe demonstrații sportive.

Baseball-ul este unul dintre sporturile cele mai populare în Cuba. Iată-i într-o partidă demonstrativă pe redutabilii pugiliști, campioni olimpici, Teofilo Stevenson (la serviciu) și Emilio Correa (primitor).

Foto: Ion MIHĂICĂ

BASEBALL LA BUCUREȘTI!

Recent, unul din terenurile Complexului sportiv „23 August" a găzduit o manifestare puțin obișnuită: o partidă de baseball. Protagoniști, studenții cubanezi care frecventează cursurile facultăților bucureștene și membrii lotului de box al Cubei.

Spectatorii prezenți, în majoritate jucători de oină ai echipelor din Capitală, au avut prilejul să asiste la o demonstrație care a dovedit frumusețea acestui sport, atît de popular în țara prietenă. Acești mesageri ai sportului din Cuba (a cărei selecționată este campioană mondială), cu toate că practică baseball-ul doar ca divertisment, au făcut o bună propagandă jocului.

Desigur, la această originală dispută sportivă, punctul de atracție l-a constituit prezența redutabililor pugiliști cubanezi și, în special, a campionilor olimpici Teofilo Stevenson și Emilio Correa. Ambii au arătat o mare poftă de joc și, de cîte ori au acționat, au dovedit o bună cunoaștere a acestui sport, lansînd sau servind cu precizie, ocupînd prompt bază cu bază.

Oniștii noștri au rămas plăcut impresionați de baseball, nutrind, însă, părerea de rău că, din cauza timpului nefavorabil, nu au putut împărtăși, la rîndul lor, din tainele jocului de oină. Prezent aici, secretarul general al F.R.O., C. Oprițescu, ne-a declarat, referitor la această demonstrație, următoarele: „Apropiat de sportul nostru național, avînd cîteva elemente comune cu acesta (bastonul, mingea și, oarecum, locurile de refugiu) baseball-ul are numeroase momente de maximă tensiune, mai ales atunci cînd serviciile sînt lungi".

Dumitru NEGREA

ACEȘTI TINERI MINUNAȚI CARE CALCĂ PE URMELE LUI PENCIU, VIOREL MORARU, TITI IONESCU...

Trebuie să recunoaștem că, duminică dimineața, înaintea finalei Turneului F.I.R.A. pentru juniori, foarte puțini erau cei care întrevedeau o victorie a tricolorilor noștri. Prea se detașase, în partidele precedente, XV-le francez, demonstrînd o înaltă clasă, pentru a mai lăsa speranțe că ar putea ceda în ultimul act al întrecerii și, mai ales, foarte greu trecuseră băieții noștri de italieni, într-un meci din semifinale în care firesc ar fi fost să zburde, să cîștige ușor.

Dar am văzut pe „Giulești", în finala cu Franța, un XV românesc care ne-a amintit de virtuțile marilor noștri rugbyști, de **Penciu** și **Moraru**, de **Titi Ionescu** și **Marinache**, de toți cei care au reușit nu cu prea mulți ani în urmă, să îngenuncheze faimoase echipe de club din Anglia și chiar pe reprezentanții cocoșului galic! Am văzut, într-adevăr, acolo, pe stadionul de lîngă podul Grand, parcă o altă echipă a cadeților români, hotărîtă — cu orice preț — să învingă, o formație monolit, care a dat o superbă lecție de dăruire.

★

Cine sînt acești 15 băieți care au repetat performanța de anul trecut, de la Roma? Ce reprezintă ei în afara terenului de sport, în viața cotidiană, în cea socială?

Iubitorii rugby-ului l-au recunoscut, în prima bancă, în dreapta, pe Sorin Fuicu, de data aceasta în rolul de elev atent și silitor

Fotografii de Th. MACARSCHI

Anania Dziadyk, la locul lui de muncă

Sînt tineri care se remarcă, înainte de toate, printr-o extraordinară maturitate în gîndire, în comportare. Sînt tineri pentru care sportul, rugbyul îndrăgit din toată ființa lor, constituie o completare a vieții de elevi, de muncitori, de tehnicieni. Sînt cetățeni care merită prețuirea și respectul semenilor lor.

Unul din cei 15 se numește **Sorin Fuicu** și este elev în ultimul an la Liceul „Aurel Vlaicu". Dintotdeauna, Sorin este cunoscut ca un elev sîrguincios, plin de hotărîre, în tot ceea ce gîndește, în tot ceea ce face. Va termina liceul și va merge la Politehnică. Vrea să lucreze mîine ca inginer alături de **Viorel Moraru**, de **Vasile Mladin**, de **Radu Demian**, de **Costel Stănescu**, de atîtea glorii ale rugbyului nostru. Și pentru a ajunge lîngă ei, trebuie să merite o asemenea onoare. Sorin Fuicu, care a fost cel mai constant-valoric jucător, alături de **Oțetaru** în tot turneul F.I.R.A., știe exact ce vrea.

Unul din cei 15 este și **Dan Moraru**, care a jucat pe postul altădată deținut de **Titi Ionescu**. Dan, muncitor la U.R.A. Grivița, reprezintă un model de hărnicie în producție, așa cum este și pe gazonul dintre cele două buturi.

Unul din cei 15 este și **Anania Dziadyk** — copia lui Viorel Moraru, cum îi spun colegii de club, de la „Școlarul" — tovarăș de muncă cu Dan și în curînd absolvent al Liceului industrial de transporturi, cursul seral. Două lucruri îi plac acestui tînăr jucător de linia a 3-a: rugbyul, evident, în primul rînd, și apoi motorul cu explozie. Pentru cunoașterea acestuia stăruie deseori peste orele de producție. Pentru perfecționarea în mecanică intenționează să urmeze învățămîntul superior.

Cîteva cuvinte și despre alt tînăr din această echipă de aur, **George Milca**. Este fundașul echipei, sportivul cu nr. 15. Numărul lui Penciu. El merge curajos pe urmele lui Alexandru „cel Mare": 30 din cele 54 de puncte înscrise în turneu sînt opera lui. Așadar, stăpîn pe buturile echipei, Milca, intercalat printre coechipierii săi, în acțiunile ofensive, a fost și un realizator excepțional. Elev în clasa a X-a a Școlii generale „Dumitru Petrescu", George Milca își merită titlul de sportiv fruntaș, de tînăr care studiază temeinic.

Pentru fiecare din cei 15 s-ar putea scrie multe rînduri, pentru **Ghiță**, un autentic căpitan de echipă, pentru **Cantea**, neobosită aripă, pentru **Holban**, un excelent partener al lui Moraru în linia de mijlocași, pentru... da, chiar și pentru **Florin Atanasiu**, un mare talent, dar un jucător prea individualist, absent — din acest motiv — din partida cu Franța. O mică lecție educativă pe care **Florin**, vrem să credem, a înțeles-o.

În final, cîteva rînduri și pentru cei 4 tehnicieni care s-au aflat la cîrmele echipei. Toți au merite deosebite: **Nicolae Vizitiu** pentru modul cum a pregătit liniile dinapoi; **Traian Doiciu** pentru forța și personalitatea imprimate înaintării, **Alexandru Carnabel** pentru perspicacitatea cu care și-a notat toate „tainele" din jocul francezilor, **Eduard Denischi**, fiindcă a fost un coordonator ideal. Sobru, zgîrcit chiar, în laude, dar drept cu toată lumea.

Așadar, pe urmele lui Penciu, Titi Ionescu și Viorel Moraru se află sportivi de nădejde. Să-i ajutăm nu numai să atingă piscurile pe care s-au ridicat predecesorii lor, ci și să-i întrecă. Și aceasta spre gloria rugbyului, a mișcării noastre sportive.

T. BRĂDEȚEANU

CĂRȚI NOI ÎN EDITURA STADION

FOTBALUL, DINCOLO DE SPECTACOL*)

Este cunoscut faptul că în spatele oricărei performanțe sportive se află numeroase ore de antrenament asiduu, cu un mare consum de energie, că la rezultate deosebite nu se poate ajunge decît efectuînd, uneori pînă la automatism, diverse exerciții. De la un astfel de regim nu fac excepție nici fotbaliștii, fapt ilustrat și de recentul volum avînd ca autori pe **I. Voica** și **M. Rădulescu**, apărut în Editura Stadion și intitulat **„Fotbal — exerciții"**. După cum afirmă autorii, **„ideea de bază a lucrării o constituie «exersarea în condiții de joc și apropiate de joc»**, ca parte integrantă a antrenamentului, concretizată în exerciții care să constituie componente ale jocului, reprezentînd o modelare care să respecte atît formele, cît și conținutul acestuia". Adresată tuturor antrenorilor, indiferent de categoria în care activează echipa, bazată pe o bogată bibliografie de specialitate, autorii au realizat un volum ce va aduce o importantă contribuție la ridicarea nivelului profesional al celor care lucrează în acest domeniu. Numeroase chinograme și desene îmbogățesc noțiunile de ordin teoretic referitoare la dezvoltarea calităților motrice, a capacității de efort, la exersarea tehnicii și tacticii.

*) I. Voica, M. Rădulescu — Fotbal, exerciții, Editura Stadion, 1973, 135 pag., 8 lei.

PENTRU A DEVENI UN BUN JUCĂTOR DE VOLEI *)

În școală, voleiul se numără printre sporturile cu cea mai mare popularitate, fapt care poate determina crearea unei largi baze de masă pentru performanță, fiecare unitate de învățămînt putînd deveni, mai mult decît pînă în prezent, un nucleu mai eficient de răspîndire a noțiunilor privind acest sport. Recent, prof. **Eugen Scarlat** a pus la îndemîna antrenorilor care se ocupă de pregătirea formațiilor școlare o lucrare, „Volei", care „tratează, în special, factorii antrenamentului; iar în cadrul fiecărui capitol exercițiile sînt destinate, în primul rînd, muncii de inițiere-învățare și apoi perfecționării jucătorilor și jocului în sine".

Acest volum se adaugă celorlalte lucrări din acest domeniu, îmbogățind bibliografia de specialitate, într-un sport care a cunoscut numeroase succese de prestigiu.

*) Eugen Scarlat — Volei, Editura Stadion, 1973, 157 pag., 6,25 lei.

Emanuel FANTANEANU

BIROUL DE OBIECTE PIERDUTE

— *Dv. ce ați pierdut?*
— *Meciul!*

Desen de Titi GHEORGHIU — Vaslui

REVOLUȚIONARI DE LA 1848 DESPRE EDUCAȚIE FIZICĂ

VASILE ALECSANDRI: „AVERILE UNUI VOINIC — PUTERILE LUI!"

Se vor împlini curînd 125 de ani de la apariția acelei vibrante **„Protestație în numele Moldovei, a omenirei și a lui dumnezeu!"**, al cărei autor — **„mădular a comitetului ales de obște pentru redacția cererilor sale"** — a fost Vasile Alecsandri (1821—1890). Este un prilej pentru a ne reaminti că poetul delicatelor „pasteluri", a fost totodată și un înfocat luptător pentru ideile revoluției pașoptiste, pentru cauza și realizarea Unirii. Dar, rîndurile care urmează, nu se vor referi nici la personalitatea marelui patriot și nici la arta poetică a bardului de la Mircești. Ele se vor referi la unele dintre preocupările, îndeobște mai puțin cunoscute, ale lui Vasile Alecsandri.

Îndrăgostit de mișcare, pasionat de înot, călărie și vînătoare, el ne-a lăsat numeroase mărturii scrise despre toate acestea și, mai ales, despre plăcerea de a călători pe orice meleaguri, în primul rînd, însă, pe cele ale patriei sale, acolo unde munții ni se par a fi „cei mai pitorești de pe fața pămîntului", văile „cele mai îmbelșugate cu holde și cu flori", apele „cele mai limpezi", iar cerul „cel mai senin". Literatura noastră turistică datorează acestui poet descrierea unei minunate „plimbări la munți", care, din păcate, nu a fost încheiată — așa cum dorise Vasile Alecsandri — cu o suire pe Ceahlău, dar... **„așa sînt mai toate proiectele omenești, mai ales cele care se ating de voiajuri. Le faci iarna, și cum răsare soarele de primăvară se topesc ca omătul"...**

Cea mai elocventă dovadă a atenției pe care a acordat-o Vasile Alecsandri educației fizice, tradiției și sensului pe care-l are aceasta, se poate regăsi — deloc surprinzător — în scrierea **„Românii și poezia lor"**, datînd chiar din anul revoluției de la 1848. A trecut de atunci mai bine de un secol, dar și astăzi (și probabil totdeauna), în rîndurile ei vom găsi o bogăție de date și argumente privind îndelungata practicare a exercițiilor fizice în rîndul poporului nostru. Subliniind faptul că poeziile populare sînt „comori neprețuite, în care putem descoperi icoane vii și poetice de(spre) obiceiurile și de(spre) prejudițiile neamului românesc", Vasile Alecsandri menționează prezența în balade a **„luptei trupești"** care **„au rămas din vechime un obicei care domnește pretutindeni la munți și la cîmpii, și biruitorul este încununat de stimă și respect, precum odinioară, la Roma, gladiatorii cei mai vestiți".**

„Trînta — continuă el — **gioacă un rol mare la sărbătorile poporale și adesceori ea hotărăște înclinarea inimilor fecioare. În vreme ce bătrînii stau culcați pe iarbă, povestind despre vremea veche, în vreme ce nevestele și insurițeii gioacă în horă, mulți din flăcăi fac rămășaguri pe trînte, se apucă la luptă, și copiii îi imitează pînpregiurul lor".**

Poetul nu ezită să dea și amănunte... tehnice asupra diferitelor „categorii" de trînte: **„voinicească, mocănească, ursărească, pe dreptate"**, asupra modului în care începe și se încheie lupta etc.

Dar, mai presus de orice, Vasile Alecsandri subliniază cu îndreptățită mîndrie meritele unui popor animat de **„asemine simțiri cavalerești"**, încît și-a păstrat neîntinate toate regulile **„luptei pe dreptate"**, pentru că **„averile unui voinic" nu sînt altele decît „puterile lui"!**

Dorin ȘTEFLEA

MOZAIC GĂLĂȚEAN

• La 6 mai 1893, profesorul gălățean Giacomo Merichi a conceput și construit un balon, cu care s-a înălțat. Balonul s-a lovit însă de crucea bisericii grecești și s-a prăbușit în lacul Brateș. Fiind un excelent înotător, profesorul a reușit să se salveze.

• Primul meci profesionist de box s-a desfășurat în anul 1923, avînd 10 reprize a 3 minute. Este vorba de întîlnirea dintre Constantin Nour (actualul antrenor emerit) și englezul Jeffries Lingdton, cîștigată la puncte de pugilistul român.

• Primul meci internațional de tenis de cîmp la Galați a avut loc în zilele de 17 și 18 iunie 1934. Reprezentativa Bulgariei a învins cu scorul de 3—1 selecționata orașului Galați. În echipa gazdelor evolua pe atunci și campionul României, gălățeanul Ion Bunea.

• Primul meci demonstrativ de rugby a avut loc la 22 aprilie 1934, între două echipe venite din Capitală.

• În anul 1934 a fost inaugurată stațiunea sporturilor de iarnă de la Filești. Era compusă dintr-o pistă de 600 m pentru schi, și alta de 300 m pentru bob.

• Prima expoziție sportivă (și ultima!) a fost deschisă în februarie 1948, cu ocazia conferinței regionale O.S.P.

• În anul 1921 a avut loc primul concurs de mare fond pe Dunăre, la care au participat concurenți din mai multe orașe.

• La 19 aprilie 1934, s-a disputat pe terenul garnizoanei din localitate primul meci de fotbal dintre două echipe sătești: Slobozia Conachi — Independența (3—2).

T. SIRIOPOL

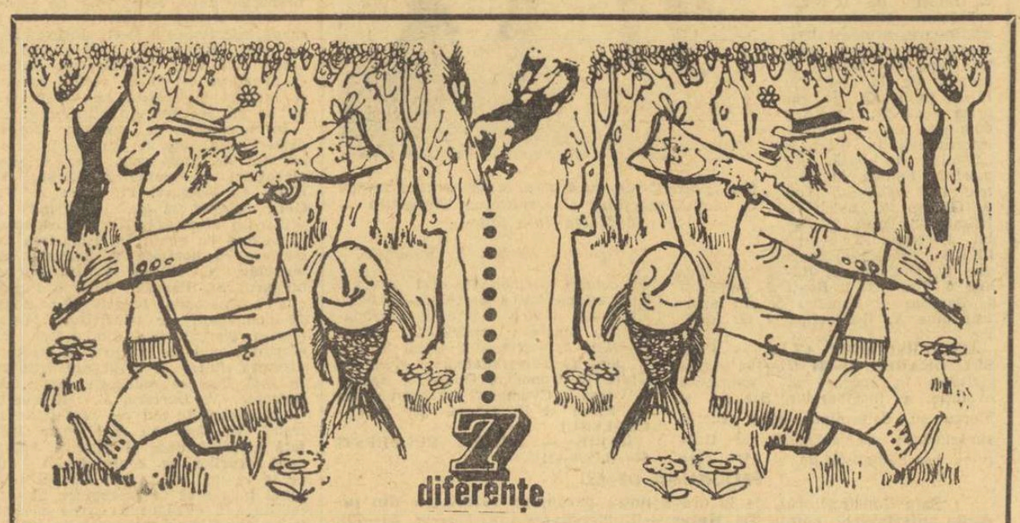

Din nou, un test de perspicacitate. Descoperiți cele 7 diferențe dintre un desen și altul (unul dintre aceste desene ale lui **N. CLAUDIU** este inversat)

RĂSPUNDE Don Postaș

UN GRUP DE ELEVI, MEDGIDIA. **„Sîntem un grup de elevi fruntași de la Liceul „Nicolae Bălcescu", din Medgidia. La noi în oraș, după răsunătoarele succese ale lui Ilie Năstase, «sportul alb» a luat o mare amploare. Semnificativ, credem, este faptul că, dacă în urmă cu trei ani, numai două persoane aveau rachete în oraș, astăzi, numărul acestora a trecut de o sută. Îndrăznim să afirmăm că și cei care vă scriu aceste rînduri, tot jucînd, au făcut progrese simțitoare. Noi organizăm aproape lunar concursuri, dar întîmpinăm dificultăți, lipsindu-ne un fileu regulamentar. Conducerea școlii este dispusă să cumpere unul. Dar, de unde?".** În primul rînd, aveți toate motivele să vă bucurați că aveți sprijinul conducerii școlii. Dar, orice început este greu. Și, dacă s-a putut trece repede de la două rachete la o sută, evident, lucrurile nu mai sînt la fel de simple, cînd se ajunge la fileuri și la terenuri. Dar, cu răbdarea, se trece marea! Oricum, nefiind vorba de meciuri pentru Cupa Davis, ați putea folosi la partidele dv. și fileuri mai puțin regulamentare, confecționate cu mijloace locale.

RADU DAN, BREAZA. Ne spuneți că sînteți **„un înflăcărat suporter al echipei Petrolul"**. Am bănuit. Dacă nici cei din Breaza n-ar ține cu Petrolul, cine să țină? Cei din Craiova? Iată formația pe care a aliniat-o echipa dv. favorită, în meciul cu Siderurgistul Ga-

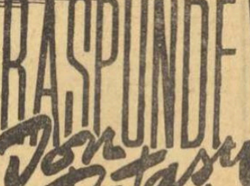

lați, din finala Cupei României, cîștigat de ploieșteni cu 6—1, după ce trăiserăm momente de emoție, la deschiderea scorului, de către... gălățeni: Sfetcu (Mihai Ionescu) — Pahonțu, Dumitru Niculae, Florea, Pal — Ivan, Marin Marcel — Badea, D. Munteanu, Dridea, A. Munteanu și Moldoveanu.

NELU QUINTUS, PLOIEȘTI. Un catren, inspirat de faptul că Ilie Năstase a cîștigat pentru a treia oară consecutiv turneul de la Monte Carlo:

În acele părți faimoase,
Unde domină ruleta,
De trei ani în șir, Năstase
Cîștigă, dar cu... racheta!

FLORIN POPESCU, BRĂILA. Poftim, vă satisfac rugămintea și vă public adresa: strada Dorobanților 576. S-ar putea, deci, să primiți scrisori de la

alți suporteri ai lui Dinamo. Dv. așteptați, totodată, să vi se trimită insigne, fanioane, fotografii. Poate că **va trebui să așteptați ceva mai mult. Dar, dacă sînteți tînăr, nu contează!**

COMAN NAFTUILA, TG. MUREȘ. Numai cei doi Dumitriu, II și III, de la Rapid, sînt frați. Între ei și Dumitriu IV, de la Steaua, nu există nici o legătură de rudenie.

PETRE STOICA, TÎLMACIU. **„Am făcut un pariu, din cauza căruia nu pot să dorm nici noaptea** (n.n. Ați încercat și cu Ciclobarbital?). **Un jucător execută o lovitură liberă, din marginea careului său, dar în loc să trimită mingea spre poarta adversă, el trimite mingea spre propria lui poartă, pentru a fi degajată de portar. Dar, a-**

cesta nu este atent și mingea intră direct în plasă. Este gol?". Nu. Este corner, dintr-o lovitură liberă directă neputîndu-se înscrie un gol, direct, în proprie poartă. Dar, dacă portarul, încercînd să oprească mingea și să evite, deci, cornerul, atinge mingea, dar n-o poate opri și ea intră în poartă — este gol! Lămuriți-vă cum stau lucrurile, atît într-un caz, cît și într-altul, vă doresc somn ușor.

PETRICĂ LIVIU, ORADEA. **„În numele asociației sportive Olimpia Oradea, aduc mulțumiri brigăzii de arbitri bucureșteni (la centru: M. Bică) pentru felul cum a condus meciul dintre echipele de fotbal Metrom Brașov și Olimpia Oradea, meci pierdut de noi. Ne-ar bucura ca pe viitor să avem parte de asemenea arbitraje".** Dar nu și de asemenea rezultate, bineînțeles! Eu zic, oricum, să amintim și numele tușierilor din această brigadă: Gheorghe Vasilescu I și Constantin Dragotescu.

I. MERDARIU, BUCUREȘTI. Să vă spun formația care a terminat la egalitate, 1—1, cu Anglia, pe „Wembley"? Am învățat-o, de mult, pe dinafară! **Iată echipa noastră: Gornea — Sătmăreanu, Boc, Dinu, Deleanu — Anca, Nunweiller VI — Dembrovschi, Domide, Dumitrache și Lucescu. Partida s-a jucat la 15 ianuarie 1939.**

Ilustrații: N. CLAUDIU

AGENDA competiţiilor de masă

CONTINUĂ MAREA ŞTAFETĂ

(Urmare din pag. 1)

bal, fotbal, popice şi tenis, concurs de orientare turistică şi de îndemînare pentru automobilişti, la Suceava, demonstraţii de gimnastică de masă, la Gura Humorului, activităţi polisportive şi turistice în oraşele judeţului şi în comunele Liteni, Moldoviţa, Vama şi Putna.

ALTE SPICUIRI...

IAŞI: Întrecerile de handbal, volei şi baschet vor angrena peste 40 de echipe. O competiţie populară de popice este programată pe arena Nicolina, iar o demonstraţie de călărie, la baza hipică a oraşului. La Ciric, tradiţional loc de agrement, evoluţii ale luptătorilor şi judocanilor. Amatorii de orientare turistică au fost invitaţi pe Dealul Repedea.

REŞIŢA: Mari acţiuni turistice la Barajele Secu şi Valing, Cheile Prolas, pe Semenic, cu numeroase activităţi cultural-sportive la faţa locului.

RM. VÎLCEA: O duminică sportivă „în premieră" se va desfăşura în satul Găpezeşti.

PITEŞTI: Societatea de turism „Gentiana" organizează, prin filialele sale, drumeţii şi excursii la Cheile Argeşului, Lacul Vidraru, Vîrful Giţu, Clăbucet şi în zona Muscelului. Pe traseul Sătic — Valea lui Ivan — Piatra Craiului, un grup de 50 de ghizi şi membri ai echipajelor Salvamont din Piteşti, Curtea de Argeş şi Cîmpulung vor efectua ture alpine, antrenamente şi demonstraţii practice. Serbări cîmpeneşti, cu numeroase activităţi sportive în program, la Ştefăneşti, Pădurea Valea Ursului, Pădurea Gherman, Pădurea Trivale.

GIURGIU: „Crosul ţesătoarelor" — în Parcul oraşului. Pe terenurile de sport ale asociaţiilor Dunărea, Olimpia şi Cetatea — concursuri de baschet, volei, handbal, fotbal, şah, popice şi ping-pong. O întrecere de carturi şi biciclete pentru pionieri.

ORADEA: În pădurea Cetarin — 4 concursuri de orientare turistică: „Cupa Poligrafiei", „Cupa 1 Mai", „Cupa pionierilor" şi „Voinţiada". Finalele „Cupei 1 Mai" la fotbal feminin, volei, handbal, baschet şi popice. Finala judeţeană a „Crosului tineretului".

DROBETA TR. SEVERIN: Vast program polisportiv pe Stadionul 1 Mai. La Orşova, demonstraţii de carting ale pionierilor (pe faleză), concursuri de caiac-canoe şi iahting (clasa „Optimist") pe „Marea" Porţile de Fier.

DIN MII DE REZULTATE...

BUCUREŞTI. „*Cupa Vitan*" *la tenis: Dragoş Ionescu* (cat. 11—12 ani) şi *Sorin Iordache* (13—14 ani), învingători în probele individuale; „*Crosul Spartac*": *Constanţa Mihăiţă* (T.L.C.R. 1) şi *Ion Ştefan* (I.A.P.L. sector 6) au sosit primii în cursa fetelor şi, respectiv, a băieţilor.

„CUPA DINAMO" A RĂMAS CLUBULUI ORGANIZATOR

TIR

Ieri s-a încheiat pe poligonul Dinamo din Capitală tradiţionala competiţie cu caracter republican, „**Cupa Dinamo**". Întrecerile au fost, în general, de un nivel tehnic acceptabil; la unele probe s-au obţinut chiar rezultate valoroase, ca de pildă, la pistol liber (**Dan Iuga — 558 p**) şi armă standard 3×20 focuri (**Magda Borcea — 571**). Trofeul a revenit trăgătorilor dinamovişti care au ocupat la majoritatea armelor cele mai multe locuri fruntaşe.

În proba de armă standard 3×20 focuri senioare, **Magda Borcea** a realizat un valoros 571, fiind la două puncte de recordul naţional. Rezultate demne de remarcat au obţinut şi primii clasaţi în aceeaşi probă la primii clasaţi în aceeaşi probă la juniori: dinamovista **Angela Tudorică** şi **M. Teodoru**, de la Steaua.

În cea de a doua probă a zilei, pistol sport, rezultatele au fost foarte modeste, cîştigătoarea la fete, campioana ţării, **Ana Buţu** a punctat doar 562. Mai constant, faţă de ultimele sale evoluţii, a fost juniorul clubului Metalul, **Liviu Stan**, care a atins cifra de 570 p.

REZULTATE TEHNICE: — armă standard 3×20 f senioare: 1. Magda Borcea (I.E.F.S.) 571 p: culcat 196 — picioare 183 — genunchi 192, 2. Mariana Feodot (Dinamo) 568 p, 3. Ana Goreti (Olimpia) 566 p, 4. Edda Baia (I.E.F.S.) 564 p, 5. Melania Petrescu (Dinamo) 562 p, 6. Veronica Stroe (Dinamo) 555 p; **junioare: 1. Angela Tudorică (Dinamo) 550 p** (190—179—181), 2. Aurora Podaru (Unirea Focşani) 548 p, 3. Eva Olah (Activul Braşov) 547 p; **juniori: 1. M. Teodoru (Steaua) 554 p** (191—171—192), 2. Gh. Barbu (I.E.F.S.) 550 p, 3. A. Sárközi (C.F.R. Arad) 549 p. **Pistol sport 30+30 f — fete: 1. Ana Buţu (Olimpia) 562 p** (la precizie 278 — la viteză 284), 2. Liliana Ionescu (Olimpia) 549 p, 3. Cristina Paraschivescu (Metrom Braşov) 542 p; **juniori: 1. L. Stan** (Metalul) 570 (290—280), 2. G. Calotă (I.E.F.S.) 566 p, 3. M. Buduri-şan (U.T.A.) 561 p.

Clasament general: 1. DINAMO 229 p, 2. Steaua 123 p, 3. I.E.F.S. 92 p.

T. RABŞAN

TENIS

Turneul lotului de seniori

TRAIAN MARCU — PERFORMERUL PRIMEI ZILE

Meciuri frumoase, dispute dîrze, în „uvertura" turneului de verificare a jucătorilor din lotul naţional, ieri pe terenurile de la Progresul. Primul învingător al zilei — *Toma Ovici*. El a dispus — relativ uşor — cu 6—4, 6—1, 6—1 de mai tînărul său adversar *Viorel Sotiriu*, dar acesta i-a dat adesea o replică susţinută, rezolvată în dueluri strînse. Tot în trei seturi, dar cu mai multe momente de tensiune, a fost rezolvată rivalitatea dintre *Dumitru Hărădău* şi *Sever Mureşan*, în favoarea primului. De două ori, în seturile 2 şi 3, învingătorul a trebuit să lupte contra setbaluri, reuşind să-şi adjudece decizia. Jocul n-a fost, însă, de o deosebită valoare tehnică. Scor: 6—3, 7—5, 7—5 pentru Hărădău.

„Meciul zilei" a fost furnizat de cei doi Marcu. Un meci cu întorceri de scor spectaculoase, dar şi cu multe momente de tenis bun. Surprinzător, campionul naţional, *Viorel Marcu*, a trebuit să cedeze în faţa fratelui său mai mic, *Traian Marcu*. Acesta a reuşit să ne convingă, în cele aproape trei ore de joc, că lungul său stagiu în străinătate i-a fost folositor. El se prezintă mult ameliorat în joc, loviturile sale de „stîngaci" sînt mereu derutante, prin efectul pe care-l imprimă mingii, voleurile bine dirijate de pe ambele părţi. Viorel intrase cu un avantaj consistent (4—0 şi 40—30 in setul 4) într-un final de meci, în care resursele sale fizice — dar şi nervoase... s-au dovedit insuficiente. A cîştigat Traian Marcu, la scorul final de 2—6, 6—2, 2—6, 6—4, 6—4.

La turneu nu participă decît aceşti şase jucători, Ion Santei nesosind la timp de la Tel Aviv, unde a participat la campionatele internaţionale de tenis ale Israelului. Azi, programul cuprinde următoarele meciuri: Mureşan — V. Marcu, Sotiriu — Hărădău, Ovici — Tr. Marcu. Mîine: Mureşan — Tr. Marcu, Sotiriu — V. Marcu, Ovici — Hărădău. Jocurile încep de la ora 14,30.

Rd. V.

CAIAC-CANOE

Competiţia dotată cu „Cupa Dinamo", care urma să se desfăşoare ieri dimineaţă pe lacul Snagov, a fost amînată din motive tehnice.

Data reprogramării acestui concurs va fi anunţată din timp.

JOCURI INTERESANTE ÎN ETAPA DE AZI A DIVIZIEI A

HANDBAL

Astăzi vor avea loc jocuri în cadrul diviziei A (feminin şi masculin).

Întrecerile feminine, conţinînd pentru etapa a XXII-a, programează în Capitală un meci deosebit de interesant: **Rapid Bucureşti — Universitatea Timişoara**. Partida se va disputa pe terenul Giuleşti, de la ora 11,15. Tot în Bucureşti se dispută şi meciul **Progresul — Rulmentul Braşov** (teren Progresul, de la ora 11). Dintre întîlnirile din ţară cea mai interesantă va fi cea dintre **Voinţa Odorhei** şi **I.E.F.S.** Partidele **Constructorul Timişoara — Textila Buhuşi** şi **Mureşul Tg. Mureş — Universitatea Bucureşti** completează „afişul" acestei runde, care are o deosebită importanţă în ierarhia diviziei feminine.

La masculin, meciul **Dinamo Bucureşti — Minaur Baia Mare**, adevărat derby, domină categoric programul etapei. Partida este programată pe terenul Dinamo, cu începere de la ora 17,45 în deschidere avînd loc o altă partidă atractivă: **Steaua — Dinamo Braşov** (ora 16,30). Tot în Capitală va avea loc şi întîlnirea **Voinţa — Politehnica Timişoara** (teren Voinţa, de la ora 9), celelalte jocuri ale etapei a XXI-a fiind **Trotuşul — Universitatea Bucureşti** şi **Independenţa Sibiu — Universitatea Cluj**.

Numărul următor al ziarului nostru va apărea marţi 1 mai, la orele obişnuite.

Corespondenţii din provincie sînt rugaţi să transmită redacţiei rezultatele şi cronicile competiţiilor disputate duminică, în cursul dimineţii de luni 30 aprilie, de la ora 9, la telefoanele cunoscute.

PLENARE ALE CONSILIILOR JUDEŢENE

CONSTANŢA

(Urmare din pag. 1)

tate s-au purtat discuţii deosebit de rodnice. Ele au prilejuit *o riguroasă investigaţie în problematica actuală a mişcării sportive constănţene, datoare — aşa cum s-a subliniat în mai multe rînduri — să ţină pasul cu ritmul vertiginos pe care judeţul îl cunoaşte pe planul dezvoltării sale economico-sociale, să contribuie, prin mijloacele ce-i sînt proprii, la făurirea societăţii socialiste multilateral dezvoltate, operă de dimensiuni istorice în care se află angajat, sub conducerea partidului, întregul nostru popor.*

Asupra acestui obiectiv fundamental al mişcării româneşti de educaţie fizică şi sport a insistat cu precădere, în alocuţiunea sa, tovarăşul **Constantin Mîndreanu**, înfăţişînd *principalele direcţii spre care va trebui canalizată munca organelor şi organizaţiilor sportive.*

Luînd cuvîntul, tovarăşul **Vasile Vîlcu** s-a referit pe larg la *înaltele responsabilităţi care revin, în contextul politic general din ţara noastră, educaţiei fizice şi sportului, ridicate — pe bună dreptate — la rangul unei activităţi de interes naţional.*

Principala îndatorire a tuturor celor chemaţi să pună umărul la progresul mişcării noastre sportive este *de a trece neîntîrziat, cu tot elanul, la înfăptuirea noilor sarcini care revin acestui important compartiment al vieţii noastre sociale.*

În Biroul executiv al C.J.E.F.S. au fost aleşi: **Ioan Iuga**, preşedinte, **Dumitru Ivan**, prim-vicepreşedinte, **Ion Calotă**, vicepreşedinte al Consiliului popular judeţean, **Ioan Vilsan, Constantin Jurcă, Toma Mareş**, şi **Leonida Florea**, vicepreşedinţi, **Dumitru Panait** şi **Gheorghe Răuţă**, secretari, precum şi încă 8 membri.

DÎMBOVIŢA

(Urmare din pag. 1)

înţeleapta politică a partidului nostru, trebuie să-i corespundă o mişcare sportivă de prim rang, acordată permanent la tonusul viu şi puternic al tuturor celorlalte domenii ale producţiei umane. A reieşit, din cuvîntul participanţilor, că acest obiectiv îndrăzneţ, dar absolut necesar, este pe deplin realizabil.

În expunerea sa, tovarăşul **Ioviţă Popa a arătat că recentul document de partid, prin înaltul său conţinut de idei, prin valoarea sa teoretică şi practică, dă soluţii concrete pentru munca, din viitorul apropiat şi în perspectivă, ce trebuie să se desfăşoare pe tărîmul sportului.**

Tovarăşul **Ion Stănescu, referindu-se la marile disponibilităţi ale judeţului, la ritmurile ridicate de industrializare pe care el le înregistrează, la creşterea continuă a nivelului de bunăstare materială şi spirituală a celor ce muncesc — expresie a grijii neabătute a partidului, personal a secretarului său general — a subliniat deosebit de pregnant că toate acestea creează condiţii optime pentru continua dezvoltare a educaţiei fizice şi sportului. El i-a asigurat pe cei prezenţi că vor găsi la Comitetul judeţean de partid tot sprijinul şi întreaga solicitudine pentru îndeplinirea în condiţii optime a sarcinilor ce reies din Hotărîrea Plenarei C.C. al P.C.R.**

În Biroul executiv al C.J.E.F.S. au fost aleşi: **Florea Ristache**, preşedinte, **Paul Oltei**, prim-vicepreşedinte, **Ion Marin**, vicepreşedinte al Consiliului popular judeţean, **Gheorghe Stan, Ion Iancu, Scarlat Drăghici** şi **Nicolae Oprea**, vicepreşedinţi, **Nicolae Dincă**, secretar, şi încă 9 membri.

ILFOV

(Urmare din pag 1)

s-au angajat în mod solemn să transpună grabnic în viaţă sarcinile de mare importanţă pe care le trasează acest important document de partid şi care au fost sintetizate în planul de măsuri ce şi l-a propus să-l înfăptuiască Biroul executiv al C.J.E.F.S. ce va fi ales. El cuprinde numeroase acţiuni concrete în domeniile educaţiei fizice a maselor, a sportului şcolar, a activităţii de performanţă, a întăririi bazei materiale, precum şi la capitolul atît de însemnat al educaţiei socialiste, patriotice, a tineretului sportiv.

Pe marginea tuturor acestor prevederi ale planului de măsuri, tovarăşul **Miron Olteanu** a dat, în cuvîntul său, o serie de preţioase indicaţii pentru munca noului organ sportiv.

Subliniind necesitatea conjugării eforturilor tuturor organizaţiilor şi instituţiilor care au responsabilităţi în domeniul sportului, tovarăşul **Gheorghe Necula** a arătat că **succesul înfăptuirii integrale a sarcinilor Hotărîrii depinde, în primul rînd, de priceperea, pasiunea şi spiritul de exigenţă a întregului activ al mişcării sportive judeţene.**

În Biroul executiv al C.J.E.F.S. au fost aleşi: **Gheorghe Marinescu**, preşedinte, **Romulus Cioacă**, prim-vicepreşedinte, **Alexandru Lascu**, vicepreşedinte al Consiliului popular judeţean, **Ion Minea, Toma Bordei, Ilie Stan, Rada Mocanu**, vicepreşedinţi, **Mihai Constantinescu**, secretar, şi încă 9 membri.

Unde mergem

BASCHET. Sala Constructorul, de la ora 8: Voinţa Tg. Mureş — Universitatea Cluj, Crişul Oradea — Universitatea Timişoara, Constructorul — Voinţa Bucureşti, Rapid — Politehnica, Sănătatea — IEFS. (Divizia A feminin).

BOX. Sala Griviţa Roşie, ora 10: finala campionatului municipal la juniori mari.

CALARIE. Baza hipică din calea Plevnei, ora 9.30: „Cupa municipiului Bucureşti" (obstacole).

CICLISM. Stadionul Olimpia, ora 9: start în etapa a II-a a cursei internaţionale „Cupa Olimpia". Sosirea — în acelaşi loc.

FOTBAL. Stadionul Progresul, ora 11: Progresul Buc. — Politehnica Iaşi (div. B); **teren CPB**: Şoimii Tarom Buc. — Metalul Mija; **teren Sirena**: Sirena Buc. — Dinamo Obor; **teren Voinţa**: Voinţa Buc. — Autobuzul Buc.; **teren Laromet**: Tehnometal Buc. — Azotul Slobozia; **teren TMB**: TMB Buc. — Olimpia Giurgiu (toate — meciuri din cadrul diviziei C; ora de începere — 11).

HANDBAL: Teren Giuleşti, ora 10: Rapid Buc. — Rafinăria Teleajen (B. m); ora 11.15: **Rapid Buc.** — Universitatea Timişoara (A. f); **teren Dinamo, ora 16.30**: Steaua — Dinamo Braşov (A.m); ora 17.45: Dinamo Buc. — Minaur Baia Mare (A.m); **teren Progresul, ora 11**: Progresul Buc. — Rulmentul Braşov (A.f); **teren Voinţa, ora 9**: Voinţa Buc. — **Politehnica Timişoara** (A. m).

LUPTE LIBERE. Sala Dinamo, ora 10: meciuri în cadrul campionatului republican pe echipe.

RUGBY. Teren Steaua, ora 10.30: Steaua — C.S.M. Suceava; teren Olimpia, ora 10.30: Dinamo — Politehnica Iaşi (Divizia A).

TENIS. Parcul sportiv Progresul, ora 14.30: turneul lotului republican de seniori.

VOLEI. Sala Giuleşti, de la ora 8: Locomotiva — Farul, Medicina — Unirea tricolor Brăila (B,m), Spartac — Tomistex Constanţa, ASE — Dacia Piteşti, Flacăra roşie — Voinţa Buzău (B.f).

PERFORMANŢA SPORTIVĂ ŞI CAPACITATEA FIZICĂ DE EFORT

(Urmare din pag. 1)

noştri de la caiac-canoe acordă constant un loc primordial dezvoltării rezistenţei şi forţei. Exerciţiile cu îngreuiere şi crosurile sînt prezente în toate ciclurile de antrenament ale caiaciştilor şi canoiştilor.

Deţinătoarea recordului mondial la aruncarea discului Argentina Menis, greu poate fi întrecută de alte atlete din lume la indicii de forţă, ca urmare a unui intens program de lucru cu haltere grele. Indicii înalţi ai calităţilor fizice au avut şi celelalte demne reprezentative ale atletismului nostru: Iolanda Balaş, Lia Manoliu, Viorica Viscopoleanu, Ileana Silai, Mihaela Peneş. Stilul campionului olimpic de box de la Melbourne Nicolae Linca, exprima o mare, inepuizabilă vitalitate, cel al vicecampionului olimpic Mircea Dobrescu, capacitatea de a menţine un ritm sufocant pentru adversar, în toate cele trei reprize; stilul campionilor europeni Gh. Negrea, Ion Alexe, Calistrat Cuţov, exprima forţa de lovire, rezistenţa.

Reprezentativa noastră de rugby a învins celebra echipă a Franţei în momentul cînd ambiţia şi dorinţa de a realiza o mare performanţă au avut suportul solid al unei pregătiri fizice superioare reprezentanţilor cocoşului galic. Recent, **frumoasa afirmare a rugbyului românesc în Turneul FIRA de juniori şi mai ales succesul repurtat în finala disputată cu naţionala Franţei se explică prin îmbinarea corespunzătoare a pregătirii tehnico-tactice cu cea moral-patriotică, pe fondul unei bune pregătiri fizice.** Echipa de gimnastică a Elenei Leuşteanu a cucerit medalii şi datorită unor înalţi indici ai pregătirii fizice. Buna comportare a fotbaliştilor români în calificarea pentru turneul final al campionatului mondial din Mexic, jocul de la egal la egal cu campionii lumii, trebuie puse şi pe seama unei mai atente pregătiri atletice începute în iarna anului respectiv.

Pe de altă parte, practica ne arată că **insuccesele sînt generate în multe cazuri şi de pregătirea fizică superficială. Astfel, atleţii noştri de la fond şi aruncătorii nu pot, de mulţi ani, să se claseze pe locuri onorabile datorită, în primul rînd, metodelor defectuoase folosite în dezvoltarea rezistenţei, respectiv, a forţei şi exploziei.**

În domeniul tacticii şi chiar tehnicii, specialiştii noştri în baschet sînt bine cotaţi pe plan internaţional. Afirmarea acestui sport, atît de răspîndit în rîndurile tineretului şcolar, întîrzie însă să se producă şi din cauza orientării tradiţionale a procesului de instruire, în care factorul privind pregătirea fizică ocupă un loc secundar. Drept urmare, numeroase meciuri au fost pierdute în ultimele minute de joc, cînd jucătorii marcaţi de oboseală nu mai aveau precizia necesară aruncărilor la coş şi detenta de recuperare de sub panou. **Valoarea scăzută a rezultatelor halterofililor noştri poartă direct amprenta slabei pregătiri atletice generale.** Lipsa de progres a înotătorilor se explică, în bună parte, prin slaba preocupare pentru dezvoltarea forţei şi rezistenţei, printr-o susţinută pregătire fizică pe uscat. Progresul gimnaştilor noştri este lent şi din cauza indicilor mediocri de forţă şi rezistenţă specifică. Regresul handbalului feminin şi al voleiului trebuie pus şi pe seama slabei preocupări a tehnicienilor echipelor de juniori şi de seniori pentru creşterea detentei, rezistenţei şi forţei de atac. **La fotbal, este unanim recunoscut faptul că dacă talentul şi măiestria tehnico-tactică ale fotbaliştilor noştri ar fi dublate de o mai bună capacitate de efort, fotbalul românesc ar înregistra performanţe net superioare celor actuale.**

Pe plan internaţional, înotătorii şi aruncătorii de greutate americani, gimnastele, luptătorii şi halterofilii sovietici, gimnaştii japonezi, luptătorii bulgari, cicliştii francezi şi italieni, patinatorii olandezi se impun în marile competiţii datorită unor înalţi indici de forţă, rezistenţă şi elasticitate, calităţi care permit valorificarea tehnicii moderne. Echipa campioană de handbal feminin a U.R.S.S., recentă cîştigătoare a C.C.E., echipele de fotbal engleze, olandeze şi din R. F. Germania, echipele de rugby franceze şi engleze, formaţiile de hochei sovietice, canadiene şi cehoslovace, echipele de polo maghiare şi iugoslave îşi bazează jocul pe resursele fizice mari ale sportivilor, care le permit să imprime un ritm înalt, o continuă şi rapidă circulaţie, forţă de angajament în lupta directă cu adversarul, forţă şi rezistenţă în apărare şi atac, realizarea constantă a ofensivei şi defensivei supranumerice.

Ce ne arată prognoza în acest domeniu? În mod sigur viitorul marilor performanţe sportive este direct legat de creşterea vitezei de execuţie a procedeelor tehnice şi a manevrelor tactice, de creşterea indicilor de rezistenţă, forţă şi supleţe a sportivilor. Cu alte cuvinte, **UNA DIN TENDINŢELE CARACTERISTICE ALE SPORTULUI DE PERFORMANŢĂ ESTE CREŞTEREA DINAMISMULUI CONCURSURILOR.**

Pornind de la această constatare care trebuie să constituie o cerinţă de bază în structurarea şi dirijarea procesului de antrenament se impun următoarele măsuri:

● **Pînă la sfîrşitul lunii mai, în cadrul fiecărui club sportiv, antrenorii vor stabili probe şi norme de control pentru viteză, forţă, rezistenţă şi îndemînare (generale şi specifice)** care să dea posibilitatea urmăririi obiective a evoluţiei gradului de pregătire fizică a tuturor sportivilor clubului respectiv;

● **Toţi antrenorii cluburilor sînt obligaţi să organizeze trecerea probelor de control stabilite şi ţinerea evidenţei rezultatelor;**

● Trecerea probelor şi înregistrarea rezultatelor se va face de cel puţin 3 ori pe an;

● În funcţie de posibilităţile sportivilor şi de cerinţele specifice ale diferitelor ramuri de sport, **antrenorii vor stabili pentru fiecare sportiv obiective-baremuri de etapă, cu privire la indicii ce trebuie atinşi în dezvoltarea calităţilor fizice;**

● C.J.E.F.S. împreună cu conducerile cluburilor vor îndruma şi organiza îndeplinirea acţiunilor menţionate mai sus. Începînd de la 1 iunie **C.J.E.F.S. şi federaţiile sportive vor controla temeinic modul cum aceste dispoziţii sînt respectate, intervenind cu fermitate în cazul încălcării lor;**

● Antrenorii federali şi cei ai echipelor naţionale vor revedea sistemul probelor şi normelor de control a pregătirii fizice aplicate componenţilor loturilor reprezentative. Colective de specialişti ai C.N.E.F.S. vor controla sistematic situaţia trecerii acestor probe;

● **Federaţiile, prin colegiile centrale de antrenori, vor stabili norme minime obligatorii de pregătire fizică** pentru sportivii care participă la campionatele republicane. Aceste norme vor intra în vigoare o dată cu ediţiile campionatelor pe 1974. Neîndeplinirea acestor norme va duce la ridicarea dreptului de participare în competiţiile republicane a sportivilor respectivi;

● **În procesul de instruire a copiilor şi juniorilor o bună parte a timpului de antrenament trebuie rezervată dezvoltării şi pregătirii fizice multilaterale.** Organele de control ale C.J.E.F.S. şi ale federaţiilor vor urmări îndeaproape respectarea acestei indicaţii;

● Federaţiile şi cluburile vor lua **măsuri pentru creşterea substanţială a cantităţii lucrului privind dezvoltarea calităţilor fizice, precum şi a intensităţii (calităţii) mijloacelor folosite;**

● **Folosirea pe scară largă**, în toate ramurile sportive a alergărilor (**de rezistenţă şi de viteză**);

● **Folosirea intensă a halterelor** pentru dezvoltarea forţei **şi a gimnasticii (de bază şi acrobatice)** pentru dezvoltarea îndemînării, suppleţei şi mobilităţii;

● Prin urmare se va folosi formula:

PF = A + H + G (Pregătire fizică = atletism + haltere + gimnastică);

● Antrenorii vor fixa pentru fiecare sportiv din cluburi un minimum de exerciţii pentru rezistenţă, forţă, viteză şi îndemînare; aceste exerciţii trebuie bine cunoscute de sportivi, ei putîndu-le executa şi în lipsa antrenorului;

● Datele controalelor periodice medico-sportive vor constitui puncte de reper importante în evaluarea dinamicii capacităţii de efort. Acestea trebuie mai strîns corelate cu datele probelor şi normelor de control stabilite de antrenori;

● Federaţiile, C.J.E.F.S., cluburile şi tehnicienii vor desfăşura **o susţinută muncă educativă pentru stimularea şi mobilizarea sportivilor în îmbunătăţirea continuă a indicilor cu privire la capacitatea de efort.** În acest scop este indicat **să se organizeze concursuri în cadrul secţiilor, cluburilor şi chiar pe localităţi** pentru desemnarea celui mai iute fotbalist, junior şi senior a celui mai puternic luptător, a celui mai bun crosist dintre sportivii de la 3—4 ramuri, precum şi alte forme care să ducă la creşterea interesului şi emulaţiei în acest domeniu.

sportul în lume

ROMÂNIA — IUGOSLAVIA 4-3

ÎN TURNEUL DE POLO DE LA PESCARA

Debutantul Răducanu a marcat golul victoriei cu 10 secunde înainte de sfîrşit

PESCARA, 28 (prin telefon). Reprezentativa de polo a României a debutat cu succes în noul sezon internaţional. **Întîlnind în prima zi a „Trofeului Hungaria", competiţie de amploare ce se desfăşoară în aceste zile la Pescara, formaţia Iugoslaviei, sportivii noştri au cîştigat la mare luptă cu scorul de 4—3 (1—0, 1—2, 0—1, 2—0).** Întrecerea a fost extrem de echilibrată, iar în final de-a dreptul dramatică.

Poloiştii români au condus cu 2—0 şi apoi au fost egalaţi. La scorul de 3—2 pentru echipa iugoslavă, formaţia ţării noastre a reuşit să egaleze în ultima repriză, iar cu 10 secunde înainte de sfîrşit, debutantul **Răducanu** a marcat golul victoriei. Finalul meciului l-a găsit pe iugoslavi cu un om în plus, dar scorul a rămas neschimbat. **Au înscris pe rînd: Cornel Rusu** (1—0 din s.n.), **Viorel Rus** (la capătul unei frumoase acţiuni personale), **Stanisic** (2—1), **Belamaric** (2—2 şi 2—3 din două penalty-uri), **Viorel Rus** (3—3 acţiune din centru) şi **Liviu Răducanu** (4—3 din s.n.).

Arbitrul **Tsandas** (Grecia) a condus următoarele formaţii: ROMÂNIA: HUBERT (F. Slăvei) — Nastasiu, SCHERVAN, I. Slăvei, C. Rusu, V. RUS, Popescu, RĂDUCANU, Frîncu, Lazăr; IUGOSLAVIA: MARKOVIC (Vezilic) — Savinovic, STANISIC, Lozica, Stamenic, DZONI, BELAMARIC, Polic, Franjkovic, Manojlovic.

În celelalte meciuri: UNGARIA — R. F. GERMANIA 9—2 (2—0, 3—2, 2—0, 2—0) Au marcat: **Szivos 5, Bodnar 2, Farago, David** (Ungaria) şi **Stotges, Teicher** (R. F. Germania). A arbitrat **Exerov** (Bulgaria). **ITALIA — OLANDA 6—4 (3—1, 2—2, 0—0, 1—1).** Au înscris: **De Magistris 3, Marsili II, Aversa, Simeoni** (Italia) şi **Reedyk 2, Ketelaar, Ladeweer** (Olanda). Arbitru: **Asenzio** (Spania).

Echipa **României** va juca în continuare cu **Ungaria** şi **Italia** cele mai dificile partide ale acestui turneu, iar după o zi de pauză va întîlni, pe rînd, selecţionatele **Olandei** şi **R. F. Germania.** După cum ne-a declarat telefonic antrenorul federal, prof **Cornel Mărculescu**, echipa noastră nu a strălucit în acest meci de debut. Totuşi, jucătorii au ştiut să respecte indicaţiile tactice primite de pe margine, au fost mai atenţi la concretizarea situaţiilor de „om în plus" şi au dovedit o mare ambiţie în obţinerea unei revanşe (după înfrîngerea cu 8—7 de la München) în faţa poloiştilor iugoslavi. De reţinut că, în ultimele 20 de luni, este pentru a doua oară cînd reprezentativa ţării noastre întrece pe cea a Iugoslaviei într-un turneu de amploare.

IRIMICIUC ŞI MARIN, PROTAGONIŞTI AI „CUPEI HUNGARIA" LA SABIE

5 sabreri români calificaţi în optimi de finală

BUDAPESTA, 20 (prin telefon de la trimisul nostru).

Echipa de sabie a clubului Steaua a reeditat performanţa din 1971, terminînd pe locul IV competiţia Cupa Europei. Sabrerii bucureşteni au fost precedaţi în clasamentul final de formaţiile: 1. Vasas Budapesta (care a reunit majoritatea trăgătorilor fruntaşi ai Ungariei: Marot, Gerevich, Hammang etc. şi care a dispus surprinzător, dar meritat de Ţ.S.K.A., în finală, cu 8—7), 2. Ţ.S.K.A. Moscova, 3. Honved Budapesta (care a întrecut cu 9—6 pe Steaua în ultimul meci al acesteia). Pentru Steaua au punctat: Irimiciuc — 2, Marin — 2, Nilcă — 1, Nicolae — 1.

Sîmbătă după masă, 158 trăgători (în frunte cu numeroşi campioni mondiali şi medaliaţi olimpici) au început lupta în turneul individual pentru Cupa Hungaria (inclusă în Cupa mondială). Trăgătorii noştri lăsînd o bună impresie în Cupa Europei, sînt urmăriţi acum cu un viu interes. Irimiciuc şi Marin polarizează întreaga atenţie în jurul lor. Din cei şase sabreri români, numai Alexe a fost eliminat în turul I. Irimiciuc şi Marin s-au calificat mai departe cu cîte 4 v, Culcea şi Nilcă au cules cîte 3 v, iar Nicolae 2 v. În turul II, Irimiciuc şi Marin au fost din nou printre protagonişti, dar şi ceilalţi coechipieri ai lor au reuşit să treacă în turul III (optimile competiţiei, care ia sfîrşit duminică seara).

Tiberiu STAMA

CUPA EUROPEI LA SPADĂ

La Heidenheim (R. F. Germania) se desfăşoară competiţia de sabie pe echipe Cupa Europei la care participă şi campioana ţării noastre, Steaua. Spadasinii noştri au ratat de puţin calificarea în sferturile de finală (deci o poziţie între primele opt echipe ale elitei mondiale) pierzînd la limită întîlnirea cu formaţia P.U.C.-Paris (7—9). Alături de P.U.C. s-au mai calificat în sferturi de finală echipele din Tauberbischofsheim (R.F.G.), Varşovia, Berna, Ö.S.C. Budapesta, Stockholm, Ţ.S.K.A. Moscova şi Milano.

În sferturile de finală s-au înregistrat următoarele rezultate: Tauberbischofsheim — P.U.C. 9—6, Varşovia — Berna 8—4, Ö.S.C. Budapesta — Stockholm 8—4 şi Ţ.S.K.A. — Milano 9—2.

NĂSTASE ÎN FINALĂ

MADRID, 28 (Agerpres). — În sferturile de finală ale Turneului internaţional de tenis de la Madrid, campionul român **Ilie Năstase l-a eliminat cu 4—6, 6—1, 6—2 pe francezul Jacques Thamin.** Spaniolul Manuel Orantes, în mare formă, l-a întrecut cu 6—2, 6—2 pe **Ion Ţiriac** (România). Proisy (Franţa) a dispus cu 6—4, 6—4 de Zugarelli (Italia), iar Panatta (Italia) a cîştigat prin neprezentarea lui Gisbert (Spania), suferind.

În **semifinalele probei de dublu, Năstase şi Norberg (Suedia) au întrecut cu 6—2, 6—3 pe americanii Faulk şi Gerken,** iar spaniolii Gisbert şi Orantes au eliminat cu 6—3, 6—3 pe **Bartlett (Australia) şi Lara** (Mexic).

În semifinale, Ilie Năstase l-a învins pe francezul Patrick Proisy cu 6—2, 6—2, 7—5 şi-l va întîlni în finală pe învingătorul dintre Orantes şi Panatta.

TENISMANELE NOASTRE AU EVOLUAT LA PRAGA

În drum spre Bad Homburg (R.F.G.), unde vor lua parte la întrecerile pentru „Cupa Federaţiei", jucătoarele reprezentativei feminine de tenis a ţării noastre au făcut o escală la Praga, susţinînd jocuri amicale în compania unei selecţionate cehoslovace. Iată rezultatele înregistrate: Iudit Gohn — Miroslava Kozeluhova 6—1, 7—5; Virginia Ruzici — Marie Neumannova 2—6, 6—3, 7—9; Mariana Simionescu — Jana Jindrova 4—6, 7—5, 7—5.

Prima etapă a Turului ciclist internaţional al Spaniei, *desfăşurată între Murcia şi Calpe (187 km), a fost cîştigată de olandezul Pieter Nassen, cronometrat în 4h 36:22. În clasamentul general individual, pe primul loc se află belgianul* Eddy Merckx *cu 4h 43:48. El a cîştigat etapa „prolog" disputată contracronometru.*

În imagine: Merckx, încadrat de Ocana şi Diaz, în cursul primei etape.

Telefoto: A. P. — AGERPRES

TELEX ● TELEX ● TELEX ● TELEX

La Halle s-a disputat revanşa meciului internaţional de baschet dintre selecţionatele feminine ale R.D. Germane şi Ungariei. Baschetbalistele maghiare au terminat din nou învingătoare, de data aceasta cu scorul de 53—49 (29—24). În primul joc, echipa Ungariei cîştigase cu 56—54.

■

În turul doi al turneului internaţional de tenis de la Denver (Colorado) a fost înregistrată o surpriză: tînărul jucător american Roscoe Tanner l-a eliminat cu 6—1, 6—2 pe cunoscutul campion australian Ken Rosewall, unul din marii favoriţi ai concursului. În alte două partide s-au înregistrat următoarele rezultate: Tom Leonard (S.U.A.) — Tom Gorman (S.U.A.) 6—2, 6—2; Mark Cox (Anglia) — Jan Kodes (Cehoslovacia) 6—3, 2—6, 6—4.

■

Federaţia bulgară de box a anunţat că la Balcaniada de la Atena (3—7 mai) va alinia o formaţie completă. În ordinea celor 11 categorii de greutate au fost titularizaţi următorii pugilişti: Nikolov, Krumov, Milev, Kuncev, Petrov, Matev, Kolev, Ivanov, Ianakiev, Stoimenov şi Suvandjiev. Antrenorul echipei este vechiul internaţional Piliosv.

■

Turneul internaţional de şah de la Vrnjacka Banja a continuat cu disputarea partidelor din runda a 11-a. Janosevici a remizat cu Ivanovici, rezultat consemnat şi în partidele Mesici — Lengyel, Jansa — Marianovici, Pidevski — Tringov şi Forintos — Matulovici. Celelalte partide s-au întrerupt. Clasament: 1. Forintos (Ungaria) — 7½ p; 2. Velimirovici (Iugoslavia) — 7 p (2); 3. Pidevski (Bulgaria) — 6½ p.

■

Turneul internaţional de tenis de la Göteborg a programat primele partide din turul II al probei de simplu. Campionul american Stan Smith l-a eliminat cu 6—1, 6—1 pe compatriotul său Harold Solomon, iar asul australian Rod Laver l-a întrecut cu 6—0, 6—2 pe Milan Holecek (Cehoslovacia). Alte rezultate: Alexander (Australia) — Mandarino (Brazilia) 6—2, 5—7, 6—4; Richey (S.U.A.) — Dent (Australia) 6—4, 6—2; Emerson (Australia) — Froehling (S.U.A.) 6—4, 2—6, 6—3; Bengtson (Suedia) — McMillan (Republica Sud-Africană) 3—6, 6—2, 6—3.

■

Campionul olimpic de maraton, americanul Frank Shorter, a cîştigat clasica cursă de 4 mile care are loc în fiecare an la Daytona Beach. El a realizat timpul de 19:50,0.

■

Proba de aruncare a greutăţii din cadrul concursului atletic desfăşurat la Lawrence (Kansas) a fost cîştigată de americanul Al Feuerbach cu performanţa de 21,09 m. Pe locul secund s-a clasat George Woods — 21,01 m. Cursa de o milă a revenit lui Leonard Hilton, cu timpul de 4:01,9, care l-a întrecut pe campionul olimpic în proba de 800 m la Jocurile de la München, Dave Wottle, clasat pe locul doi — 4:02,5. Cu un rezultat excelent s-a încheiat cursa de 100 yarzi plat, în care Herb Washington a fost cronometrat în 9,2.

fotbal

O ETAPĂ CU (numai) 16 GOLURI ȘI FAVORABILĂ, IN GENERAL, GAZDELOR

EVOLUȚIE BUNĂ A DINAMOVIȘTILOR

STEAGUL ROȘU 0 (0)
DINAMO 1 (0)

Stadionul Tineretului ; **teren** bun; **timp** frumos ; **spectatori** peste 15 000. **A marcat : DUMITRACHE** (min. 59). **Raport de cornere : 14—6. Raportul șuturilor la poartă : 13—10** (pe spațiul porții : 8—3).
STEAGUL ROȘU : ADAMACHE — Anghelini, Jenei, Alecu, Mateescu — Cadar, Balint — Anghel (min. 46 : Zutincă), Șerbănoiu (min. 62 : Ivănescu), Pescaru, Györfi.
DINAMO : CAVAI — Cosma, **DOBRĂU, G. SANDU**, Deleanu — Moldovan, **SĂTMĂREANU II, RADU NUNWEILLER** — Doru Popescu (min. 78 : Fl. Dumitrescu), **DUMITRACHE, LUCESCU** (min. 88 : Sălceanu).
A arbitrat : NICOLAE RAINEA (Bîrlad) ★★★★★, ajutat la linie de **Em. Păunescu** (Vaslui), și **I. Ciolan** (Iași).
Cartonașe galbene : PESCARU.
Cartonașe roșii : nici unul.
Trofeul Petschovschi : 7.
La tineret-rezerve : **Steagul roșu — Dinamo 1—0 (1—0).**

BRAȘOV, 28 (prin telefon).

Derbyul etapei, disputat în orașul de la poalele Tîmpei, a respectat tradiția confruntărilor dintre Steagul roșu și Dinamo. Cele două vechi rivale au oferit numerosului public prezent (care a umplut pînă la refuz tribunele stadionului), o partidă extrem de dîrză, viu disputată, dar și foarte plăcută de urmărit, de un bun nivel tehnic și spectacular, al cărui rezultat a stat sub semnul întrebării pînă la ultimul fluier al arbitrului.

În cele din urmă, victoria a revenit — putem spune pe merit — echipei bucureștene, care a avut aici, la Brașov, o evoluție mai mult decît remarcabilă, poate cea mai demnă de apreciere din acest retur de campionat. Dinamo s-a comportat ca o formație matură, bine pusă la punct, echilibrată atît în ansamblu cît și pe fiecare compartiment în parte. Cunoscuții ei internaționali Radu Nunweiller (cel mai bun de pe teren), Dumitrache (în mare vervă de joc) și Lucescu (care a făcut un foarte bun joc tactic) au constituit, alături de portarul Cavai, de fundașii centrali Dobrău și G. Sandu, ca și de Sătmăreanu II (foarte activ și decis atît în fazele de apărare cît și de atac), pilonii de bază care au decis succesul. Echipa bucureșteană a știut să se apere cu brio în perioadele în care adversarul a silit-o să facă acest lucru, adică la început și, mai ales, în final, cînd brașovenii au atacat furibund pentru a forța egalarea, dar ne-a demonstrat încă o dată că stăpînește perfect și arma contraatacului, cu care a pus deseori în pericol poarta lui Adamache.

De altfel, încă din prima repriză, după o perioadă de ușoară dominare a gazdelor, în cursul căreia numai un șut al lui Györfi (min. 16) a dat ceva emoții lui Cavai, dinamoviștii ar fi putut lua conducerea, dar Dumitrache, splendid lansat de Radu Nunweiller și intrat singur în careu, a trimis mingea pe lîngă poartă, ratînd o imensă ocazie de gol. El avea să se revanșeze însă, după pauză, în min. 59, cînd **la o acțiune excelent creată de Radu Nunweiller (după ce l-a driblat pe Alecu i-a pasat perfect coechipierului său, în mijlocul careului)**, DUMITRACHE **l-a înfrînt totuși pe excelentul Adamache,** după ce în aceeași fază portarul brașovean reușise să-i pareze primul șut.

După primirea golului, brașovenii au atacat cu disperare și echipa oaspe a trecut prin momente foarte grele, dar și atunci cînd barajul din fața sa a cedat, Cavai s-a dovedit de neînvins, intervenind de-a dreptul salvator în cîteva situații, deosebit de critice, la șuturile din apropiere ale lui Balint, Györfi și Jenei.

În ciuda acestei presiuni din final, gazdele n-au reușit să evite înfrîngerea și, cu toate criticile ce li s-ar putea aduce pentru unele greșeli săvîrșite în apărare (mai ales la primirea golului) sau pentru modul infructuos în care și-au construit atacurile, ele au totuși scuza că adversarul întîlnit a fost evident mai bun.

Constantin FIRĂNESCU

Minutul 40 al meciului Sportul studențesc — „U" Cluj (2—0) : Leșeanu (în săritură) este pe punctul să deschidă scorul, dar mingea, lovită cu capul, va trece de puțin peste bară. Foto : S. BAKCSY

180 DE MINUTE CENUȘII

Pînă ieri am trăit cu iluzia că nu poate exista un meci de fotbal în care plictisul să domine toate cele 90 de minute. Și iată că ieri s-a spulberat și această iluzie. La pauza jocului Sportul studențesc — „U" Cluj era o liniște nefirească pentru un stadion studențesc. În această primă repriză, totul a fost decepționant : și zbaterea „Sportului", și lenea „șepcilor roșii", și terenul plin cu gropi, și mingea strîmbă, plutind pe traiectorii ciudate, la degajările portarilor.

După pauză, treburile s-au mai îndreptat, dar numai în tabăra bucureștenilor, și mai ales prin efortul lui Lucaci. Studenții clujeni și-au continuat somnul letargic, plutind ca într-un acvarium. Am avut la un moment dat impresia că „U" s-a plictisit jucînd în Divizia A și că dorește să mai schimbe itinerariile campionatului, poposind la Hunedoara, la Baia Mare sau aiurea...

În drum spre „23 August", am trăit iluzia că nu poate exista un meci de fotbal mai anost decît cel al studenților. Dar iată că a fost suficient sfertul de oră care desparte C.A.M.-ul de cel mai mare stadion al țării, pentru ca această iluzie să piară.

Rezultatul și, mai ales, jocul de ieri al Stelei ține de neverosimil. E greu de înțeles cum o echipă zdrobită la Constanța poate „plimba", minute în șir, o formație de internaționali.

Ieri, pe stadionul „23 August", am fost nevoiți să renunțăm la toate criteriile clasice pentru aprecierea jocului unei echipe.

Cum poate fi apreciat jocul unei formații tinere în care doar Hălmăgeanu manifestă o oarecare vigoare ?

Cum poate fi apreciat jocul unei echipe în care doi stoperi — Ciugarin și Smarandache — aduși, la răstimpuri, în lotul echipei naționale, sînt efectiv la discreția unui virf izolat : Bălută ?

Cum poate fi apreciat jocul unei echipe în care Dumitru, favoritul tuturor antrenorilor din România, așteaptă nerăbdător trecerea timpului, cu ochiul la izbăvitorul minut 90 ?

Ieri, timp de 180 de minute, am fost nu numai martorii a două jocuri cenușii, ci spectatorii îngrijorați ai unui fenomen de apatie care se generalizează în campionatul primei divizii.

În tribunele stadionului studenților, spre sfîrșit, cîțiva tineri cîntau, visînd că în campionatul viitor vor juca cinci echipe studențești. Ei au reușit să compună și cîteva versuri de circumstanță. La auzul lor, un spectator „neuniversitar" a replicat, spunînd cu amărăciune : „Atît ne mai lipsește...".

Dar, dacă stăm să ne gîndim bine, amărăciunea aceasta este nejustificată. În fond, nu există nici o diferență între așa-zisa frivolitate fotbalistică a studentului și cea a jucătorului care nu se apleacă asupra unui curs.

La ieșirea de pe stadionul „23 August", un suporter al Stelei reflecta cu glas tare : **„Anul acesta, C.F.R.-ul din Cluj, sărmana echipă de acum un an, are șanse reale la titlu. Nu este exclus ca la anul, dacă nu vom face ceva, campionatul să se cîștige cu 30 de puncte, la golaveraj, iar cele două echipe retrogradate să aibă și ele, cîte 30 de puncte, pornind spre Divizia B doar pentru faptul că au marcat cu un gol sau două mai puțin".**

Sigur că pronosticul suporterului este exagerat, dar el nu face decît să exprime foarte plastic impresia lăsată în Capitală de cele 180 de minute ale acestui sfîrșit de aprilie, 180 de minute — sperăm — irepetabile.

Ioan CHIRILĂ

Sub pretențiile primei divizii...

SP. STUDENȚESC 2 (0)
„U" CLUJ 0 (0)

Stadionul Politehnica ; **teren** denivelat; **timp** foarte frumos; **spectatori: 5 000. Au marcat : MOLDOVEANU** (min. 54), **CULDA** (min. 81). **Raport de cornere : 5—6. Raportul șuturilor la poartă :** 17—12 (pe spațiul porții : 7—6).
SP. STUDENȚESC : Suciu — Tănăsescu, **KRAUS, M. SANDU, MANEA — CULDA**, Cazan — Leșeanu (min. 53: O. Ionescu), Cuperman (min. 30: **LUCACI**), **CHIHAIA, MOLDOVEANU.**
„U" CLUJ : Ștefan — Crețu, **MIHĂILĂ, SOLOMON**, Cîmpeanu (min. 64: Fanea) — **ANCA**, Fanea (min. 64: Barbu) — Uifăleanu, Munteanu, **MUREȘAN**, Lică (min. 58: Soo).
A arbitrat : OTTO ANDERCO (Satu Mare) ★★★★★, ajutat la linie de **I. Răileanu** și **I. Constantin** (ambii din Pitești).
Cartonașe galbene : MUNTEANU.
Cartonașe roșii : nici unul.
Trofeul Petschovschi : 10.
La tineret-rezerve : **Sp. studențesc — „U" Cluj 2—1 (0—1).**

În cursa pentru evitarea locurilor ce aduc... divizia secundă, Sportul studențesc și-a mai adăugat, ieri, două puncte cucerite în detrimentul colegilor din Cluj. Sportul studențesc a învins, dar antrenorul Gh. Ola nu trebuie să fie mulțumit pentru că echipa sa este destul de departe de forma demonstrată în etapele trecute. Mai precis, în partidele de la Brașov, cu Steagul roșu și din Capitală, cu Dinamo. Ieri, studenții bucureșteni n-au mai etalat acea dezinvoltură de echipă matură și excelent pregătită, nu au mai combinat atît de spectaculos ca în cele două partide mai susamintite. Au cîștigat însă două puncte, ceea ce înseamnă mult în economia clasamentului. Dacă ele ar fi fost susținute și de o comportare pe măsură...

Cei care au inițiativa o bună parte din meci, și mai ales în prima repriză, sînt oaspeții, deloc intimidați că evoluează pe un stadion cu care nu sînt obișnuiți (și care, în general, nu este propice meciurilor din prima divizie) și în compania unei formații neînvinse în retur. Clujenii se găsesc mai bine, pasează mai precis; de partea cealaltă, bucureștenii încearcă pătrunderi cu mingea la picior (Leșeanu, Moldoveanu) sau acțiuni de învăluire, pe aripi, dar totul se termină în fața celor două suprafețe de pedeapsă. De cele mai multe ori acțiunile de atac nu au consistență, aceasta și din cauza lucrului insuficient depus de mijlocașii celor două echipe. Cum am spus, „U" pare mai proaspătă. Cu toate astea, primul șut al clujenilor îl notăm de-abia în min. 32 (autor : Mureșan). Cu două minute mai înainte, în formația gazdă intrase Lucaci, pe extrema stîngă, un atacant care își va dovedi valoarea și utilitatea doar după pauză, pentru că în sfertul de oră jucat în prima repriză a fost complet neglijat de colegii săi.

Din min. 46 „Sportul" pare altă echipă și chiar în min. 50 o combinație Leșeanu — Moldoveanu eșuează în virful bocancului lui Solomon, singurul clujean (în afara portarului) pe care cei doi îl aveau înaintea lor. Studenții bucureșteni domină tot mai mult și **golul nr. 1 cade în min. 54: Chihaia îi pasează lui Moldoveanu, Crețu este prea avansat și extrema stîngă a bucureștenilor fuge singur spre poarta lui Ștefan, Solomon încearcă totul, îl ajunge, dar șutul lui MOLDOVEANU (se pare că mingea a atins și bocancul apărătorului clujean) șterge bara din stînga lui Ștefan și se odihnește în plasă.** Urmează cîteva minute „fierbinți" pentru poarta lui „U". Lucaci acționează excelent și își pune colegii în foarte bune poziții de șut, dar **golul nr. 2 vine de-abia în min. 81 și este identic cu primul** (făcînd abstracție de personaje) : **CULDA** primește o pasă la întîlnire, tot pe partea lui Crețu și expediază **un șut liftat. Mingea are o traiectorie înșelătoare, Ștefan o atinge dar o înfundă și mai bine în plasă.** În final Sportul studențesc controlează jocul și Chihaia îl pune încă o dată la încercare pe neinspiratul Ștefan. O victorie meritată.

Mircea TUDORAN

ARGEȘENII CONTINUĂ SERIA SUCCESELOR

F. C. ARGEȘ 3 (1)
A. S. A. 0 (0)

Stadionul „1 Mai" ; **teren** bun ; **timp** frumos ; **spectatori** aproximativ 10 000. **Au marcat : ROȘU** (min. 18), **RADU** (min. 52), **CZAKO** (autogol, min. 86). **Raport de cornere : 3—6. Raportul șuturilor la poartă : 18—3** (pe spațiul porții : 9—1).
F. C. ARGEȘ : Stan — Pigulea, **BARBU** (min. 80 : Olteanu), Vlad, Ivan — **MUSTĂȚEA, MARIAN POPESCU** — Troi, **ROȘU** (min. 80 : Cassai), **RADU**, Jercan.
A.S.A. : Solyom — Kiss (min. 60 : Szöllösi), Unchiaș, Ispir, Hajnal — **VARODI**, Bölöni (min. 20 : Czako), Naghi — Sultănoiu, Mureșan, Fazekaș.
A arbitrat : I. CÎMPEANU (Cluj) ★★★★★, ajutat la linie de **K. Ghemigean** și **C. Niculescu**, ambii din București.
Cartonașe galbene : nici unul.
Cartonașe roșii : nici unul.
Trofeul Petschovschi : 10.
La tineret-rezerve : **F. C. Argeș — A.S.A. 1—0 (0—0).**

PITEȘTI, 28 (prin telefon).

Un sfert de oră, numai atît, a durat echilibrul pe tabela de scor a acestei partide, în care formația campioană a intrat pe teren decisă să-și continue impetuoasa-i „cursă de primăvară".

Un echilibru pe care avea să-l frîngă, un singur minut mai tîrziu, tandemul cel mai în formă, la ora actuală, al piteștenilor, Marian Popescu, creierul echipei, și Roșu, „puncherul". Primul l-a driblat scurt pe Varodi, la mijlocul terenului apoi, cu o diagonală de circa 25 de metri l-a lansat pe Radu, demarcat lîngă tușă, pe dreapta ; *fosta aripă — acum atacant central — a pătruns, spre interior, i-a driblat fin pe Ispir și pe Unchiaș, după care i-a trimis scurt lui ROȘU, venit, în careu, la primire ; un șut sec, pe lîngă Solyom, ieșit, și mingea se odihnește în plasă : 1—0 !*

Lipsită de fantezie și nerv, replica oaspeților (accidentarea lui Bölöni nu poate constitui, ea singură, o scuză) a fost palidă (un singur șut pe spațiul porții, în toată repriza). F.C. Argeș a preluat repede inițiativa și faza periculoasă la poarta lui Solyom a creat-o, în min. 24, tot Marian Popescu ; Roșu s-a pripit însă și, din poziție favorabilă, cu toată poarta în față, a șutat în Solyom, ieșit pentru a micșora unghiul. Spre sfîrșitul reprizei (min. 41) a fost rîndul lui Jercan să rateze o bună ocazie.

Și totuși, la puțin timp după pauză, F.C. Argeș a reușit „desprinderea" : *Troi a pasat balonul lui Roșu, acesta l-a prelungit spre RADU, care a reluat, din apropiere, în plasă.* De aici încolo, de la 2—0, formația gazdă, complet deconectată, a controlat clar ostilitățile și, după o serie de alte ocazii ratate, a majorat scorul în min. 86 : *Troi a centrat de pe aripa dreaptă, CZAKO a vrut să respingă cu capul, dar a reluat, imparabil, în... propria-i poartă : 3—0*, și marșul triumfal, de primăvară, al lui F.C. Argeș continuă...

Gheorghe NICOLAESCU

UNIV. CRAIOVA 1 (1)
F.C. CONSTANȚA 0 (0)

CRAIOVA, 28 (prin telefon).

Cu cîteva minute înainte de începerea meciului, am trecut pe la cabine. Antrenorul C. Cernăianu mărturisea că, acum, marele adversar al echipei sale a devenit... clasamentul. Jucătorii resimt din plin apăsarea posturii de lideri și starea psihică a echipei a devenit, pentru antrenori, o problemă de două ori mai grea decît toate celelalte aspecte ale pregătirii. Dincolo, la **F.C. Constanța**, o atmosferă încordată, dar nu de deprimare. Situațiile din cabine s-au transportat pe teren, unde gazdele au jucat cu emoțiile necesității victoriei cu orice preț, în timp ce constănțenii au apărut mult mai degajați și mai siguri pe ei. **Victoria craiovenilor s-a definitivat la capătul a 90 de minute de emoții, pentru ei și pentru public,** care a găsit resurse spre a-și încuraja favoriții și în clipele foarte grele. Pentru că asemenea momente au fost destule în această partidă, și nu numai la poarta lui Ștefănescu, cum era de așteptat, ci și la aceea a lui Manta, unde s-au petrecut faze de mare dramatism.

În asemenea condiții, replica lui F.C. Constanța n-a fost cu nimic mai prejos decît a gazdelor, golul lui OBLEMENCO, reușit în min. 36, la capătul unei acțiuni foarte ingenioase (pasă înaltă dată de Ivan, pivotare a lui Bălan, care a trimis lui Oblemenco, reluare din fuleu, în colț, a golgeterului campionatului), **a căpătat o dublă valoare: el a dat cele două puncte coechipierilor și le-a mai turnat și un pic de încredere în suflete, astfel, încît, au terminat repriza într-o superioritate evidentă.** Începutul fusese favorabil fotbaliștilor de pe malul mării. În min. 5, Mărculescu a ratat, de la 6 m, o bună ocazie, la o excelentă centrare a lui Caraman.

Și începutul reprizei secunde avea să debuteze cu ofensiva oaspeților, care pătrundeau foarte ușor, prin Tănase, pe flancul stîng al apărării craiovene. **Această repriză va fi deosebit de frumoasă, pentru că fazele de gol au alternat rapid, de la o poartă la alta. „Momentele apogeu" ale partidei le vom plasa între min. 78—83, cînd am înregistrat următoarele situații : în min. 78, două cornere consecutive la poarta lui Manta, respinse cu greu de apărarea craioveană ; contraatac trei contra unul** (Oblemenco — Țarălungă — Marcu contra lui Antonescu), **încheiat cu un șut slab al lui Oblemenco. În min. 80, I. Constantinescu centrează excelent, Manta e bătut, Turcu reia cu siguranță balonul cu capul, dar mingea întîlnește bara. În min. 83, Niță este singur în fața lui Ștefănescu, dar se grăbește și șutează pe lîngă poartă.** Cum se poate constata, în aceste cinci minute, F.C. Constanța a trecut pe lîngă egalare, iar Universitatea pe lîngă majorarea scorului. Ultimele minute au însemnat o luptă dîrză din partea localnicilor, pentru menținerea avantajului, iar fluierul final al lui Bentu a adus ușurare în tabăra liderului.

Eftimie IONESCU

LIDERUL S-A IMPUS, DAR NU FĂRĂ EMOȚII...

Stadionul Central ; **teren** denivelat : **timp** bun ; **spectatori** 25 000. **A marcat OBLEMENCO** (min. 36). **Raport de cornere : 6—4. Raportul șuturilor la poartă : 11—11** (pe spațiul porții : 4—4).
UNIVERSITATEA : MANTA — Niculescu, Deselnicu, **SAMEȘ**, Velea — Strîmbeanu (min. 78 : Niță), Ivan — **ȚARĂLUNGĂ**, Bălan (min. 58 : Pană), **OBLEMENCO, MARCU.**
F. C. CONSTANȚA : Ștefănescu — **GHIRCA, ANTONESCU, BĂLOSU**, Nistor — **OPREA**, Mihu (min. 35 : I. Constantinescu) — **TĂNASE**, Mărculescu (min. 70 : Tufan), **CARAMAN**, Turcu.
A arbitrat A BENTU ★★★★★, la tușe : **M. Popescu**, cu greșeli, și **Șt. Lazăr** (toți din București).
Cartonașe galbene : nici unul.
Cartonașe roșii : nici unul.
Trofeul Petschovschi : 9.
La tineret-rezerve : **Univ. Craiova — F. C. Constanța 3—2 (1—2).**

STEAUA 0 (0)
S. C. BACĂU 1 (0)

UN CONTRAATAC, UN LUFT, UN GOL...

Stadionul „23 August" ; **teren** bun ; **timp** splendid ; **spectatori** : aproximativ 4 000. **A marcat : BĂLUȚĂ** (min. 75). **Raport de cornere : 9—1. Raportul șuturilor la poartă : 8—7** (pe spațiul porții : 2—3).
STEAUA : Haidu — **SĂTMĂREANU**, Smarandache, Ciugarin, **HĂLMĂGEANU** — Dumitriu IV (eliminat în min. 61), Dumitru, Vigu (min. 65: Ion Ion) — Pantea, Iordănescu (min. 30 : Răducanu), Năstase.
SPORT CLUB : GHIȚĂ — **MIOC, CATARGIU**, Velicu, Comănescu — Hritcu, Dușan (min. 80 : Soșu), **VATAFU** — Pană, **BĂLUȚĂ**, Florea (min. 70 : Volmer).
A arbitrat : TRAIAN MOARCAȘ (Brașov) ★★★★★, ajutat la linie de **I. Banciu** (Sibiu) și **N. Iliescu** (Brașov).
Cartonașe galbene : nici unul.
Cartonașe roșii : DUMITRIU IV.
Trofeul Petschovschi : 9.
La tineret-rezerve : **Steaua — Sport Club Bacău 2—1 (1—0).**

Pe un stadion aproape gol, în tribunele căruia au luat loc doar circa 3—4 000 de spectatori s-a disputat un meci anost, de foarte scăzut nivel tehnic, pe parcursul căruia o echipă (Steaua) a atacat mai mult, dar fără forță și luciditate, în timp ce partenera ei de întrecere — Sport Club — s-a apărat supranumeric, organizat, pe alocuri distructiv, mulțumindu-se doar să contraatace din cînd în cînd, dar viguros și eficace. Bucureștenii au început mai bine jocul, căutînd să-și creeze breșe pe partea stîngă a defensivei băcăuane. Pantea și Iordănescu au sprintat pe lîngă Comănescu și Velicu, fiind opriți neregulamentar, din cursele lor, prin placaje ca la rugby. „Focul de paie" al militarilor s-a stins însă destul de repede, jocul mutîndu-se într-o zonă neutră, la centrul terenului. S-a înviorat abia în ultimele cinci minute ale primei reprize cînd Răducanu (min. 41) și Băluță (min. 44) au avut posibilitatea să deschidă scorul. Primul a șutat pe lîngă bară de la aproximativ 12—13 m, iar al doilea a reluat spectaculos, cu capul, o centrare a lui Mioc, mingea lovindu-se de... Haidu ! În această primă parte a meciului, Steaua a șutat de trei ori, dar niciodată pe spațiul porții, în timp ce Sport Club s-a dovedit ceva mai periculoasă pe contraatac, încheind cu patru șuturi acțiunile sale ofensive ! Să recunoaștem, o „recoltă" foarte slabă a unei reprize plictisitoare.

Partea a doua a meciului a fost ceva-ceva mai vioaie. Steaua a început din nou tare, Năstase a ratat o mare ocazie (min. 48), Dumitru a șutat pasat și puternic (min. 54), obligîndu-l pe Ghiță să plonjeze pentru a reține balonul. **Min. 75 : contraatac al oaspeților, mingea ajunge la Volmer care centrează spre BĂLUȚĂ ; luftează Ciugarin, balonul își continuă cursa spre atacantul băcăuan, care avansează perpendicular pe poarta bucureștenilor și înscrie imparabil.**

În 10 jucători — fusese eliminat, pentru lovire intenționată, Dumitriu IV — Steaua aleargă acum după egalare, își masează adversarul în careu, Răducanu irosește o nouă mare ocazie de gol, dar tabela de marcaj rămîne nemodificată.

Laurențiu DUMITRESCU

PRIMA VICTORIE DIN RETUR

PETROLUL 1 (0)
RAPID 0 (0)

Stadionul Petrolul ; **teren** bun ; **timp** excelent ; **spectatori** aproximativ 15 000. **A marcat : ION CONSTANTIN** (min. 85). **Raport de cornere : 9—3. Raportul șuturilor la poartă : 23—8** (pe spațiul porții : 14—5).
PETROLUL : M. Ionescu — N. Ionescu, Tudorie, **CIUPITU**, Gruber — **COZAREC, CRÎNGAȘU** — Pisău, **DINCUȚĂ, I. CONSTANTIN**, Oprișan (min. 78 : Istrătescu).
RAPID : RĂDUCANU — Pop, **BOC, MARIN**, Codrea — Dinu (min. 83 : Grigoraș), **SAVU** — Năsturescu (min. 72 : Petreanu), M. Stelian, **DUMITRIU II**, Dumitriu III.
A arbitrat : GR. BÎRSAN (Galați) ★★★★★, ajutat la linie de **I. Rus** și **Z. Szecsei** (ambii din Tg. Mureș).
Cartonașe galbene : nici unul.
Cartonașe roșii : nici unul.
Trofeul Petschovschi : 10.
La tineret-rezerve : **Petrolul — Rapid 1—0 (1—0).**

PLOIEȘTI, 28 (prin telefon).

Meci de mare miză pentru ambele echipe, cîndva protagoniste ale campionatului, aflate de astă-dată, surprinzător, foarte aproape de zona întunecată din subsolul clasamentului. Explicabile, deci, în aceste condiții, starea de tensiune care a domnit permanent în teren și atmosfera încordată din tribune, unde galeriile celor două formații au trăit momente prelungite de grea încercare.

Jocul a avut un început modest, nervos, cu multe greșeli de tehnică și frecvente obstrucții. Petrolul face eforturi vizibile începînd de la jumătatea primei reprize să se desprindă de sub tutela inhibiției, atacul său combină mult dar se complică uneori inutil și de aceea acțiunile sale ofensive sînt lipsite de eficacitate. Rapidul se apără cu calm, organizat și aglomerat, mizînd, se pare, totul pe „punctul de aur" al egalității. Și după primele 45 de minute reușește să mențină scorul alb în ciuda unor mari ocazii de gol la poarta apărată de Răducanu : Crîngașu (min. 12), Pisău (min. 17), Oprișan (min. 25 — bară) și din nou Crîngașu (min. 39), care a ratat de puțin intercepția mingii chiar de pe linia porții la centrarea ca la carte a lui I. Constantin.

În partea a doua a meciului, Petrolul se mută pur și simplu în jumătatea de teren rapidistă și începe un adevărat asediu, în contextul căruia situațiile de gol se succed la intervale scurte : min. 53 Crîngașu, min. 57 I. Constantin, min. 65 Pisău, min. 75, 76 și 78 din nou I. Constantin, de fiecare dată numai cu Răducanu în față sau chiar cu poarta goală ! În acest timp, Rapid a avut și ea o mare ocazie de a înscrie (min. 56), care putea pecetlui soarta întîlnirii, dar M. Stelian a tras, de la cîțiva metri, în bară după ce l-a driblat și pe M. Ionescu.

Finalul partidei este de-a dreptul dramatic. Jucătorii par epuizați, dar gazdele găsesc cu un ultim efort, resursele necesare victoriei. În min. 85 — un adevărat minut al adevărului — mingea nu a mai ocolit poarta lui Răducanu. **Șutul centrare al lui Pisău este deviat de I. CONSTANTIN în plasă** și toate ocaziile ratate pînă atunci sînt răzbunate. În acest fel echipa ploieșteană obține greu, dar pe deplin meritat, **primul său succes din acest retur,** în entuziasmul unui public care nu a încetat nici un moment să o susțină.

Mihai IONESCU

FEROVIARII MAI BUNI ÎN REPRIZA SECUNDĂ

C. F. R. CLUJ 3 (1)
JIUL 1 (1)

Stadionul Municipal ; **teren** bun; **timp** frumos ; **spectatori** : aproximativ 9 000. **Au marcat : ADAM** (min. 33 — din 11 m), **LUPU** (min. 59), **TEGEAN** (min. 78), respectiv, **ROZNAI** (min. 13). **Raport de cornere : 15—4. Raportul șuturilor la poartă :** 22—11 (pe spațiul porții : 7—6).
C.F.R. : GADJA — LUPU, Dragomir, Vișan, Roman — **M. BRETAN, COJOCARU** — Bucur (min. 39 : S. Bretan), **TEGEAN, ADAM, PETRESCU.**
JIUL : I. Gabriel — Onuțan, Tonca, **GEORGESCU**, Dodu — **COTORMANI**, Urmeș — G. Stan (min. 60 : Szabados), **MULȚESCU, ROZNAI**, Naidin.
A arbitrat MIRCEA BICĂ (București) ★★★★★, ajutat la linie de **C. Manușaride** (București) și **C. Szilaghi** (Baia Mare).
Cartonașe galbene : nici unul.
Cartonașe roșii : nici unul.
Trofeul Petschovschi : 9.
La tineret-rezerve : **C.F.R. Cluj — Jiul 1—0 (1—0).**

CLUJ, 28 (prin telefon).

Se părea că nici de astă dată feroviarii nu vor putea să încline balanța în favoarea lor în întîlnirea cu Jiul, echipă care, din primăvara lui 1971, fie că a jucat cu C.F.R. la Petroșani, fie pe stadionul de pe malul Someșului, a terminat învingătoare.

În prima repriză, meciul a fost mai echilibrat, oaspeții manifestînd chiar o ușoară superioritate în organizarea jocului. De altfel, Jiul a deschis scorul și apoi feroviarii au făcut o adevărată cursă contra cronometru pentru a restabili egalitatea. Dar, imediat după pauză, clujenii s-au impus cu autoritate. Jocul în această perioadă a căpătat aproape sens unic, devenind un duel - aspru între înaintarea C.F.R.-ului și apărarea adversă. În repriza secundă, cei doi mijlocași clujeni, M. Bretan și Cojocaru, au susținut eficient pe colegii lor din linia de înaintare, iar la acțiunile ofensive au participat deseori și fundașii laterali, care nu au ezitat să și șuteze la poartă.

În minutele 1 și 2, Roznai, și apoi Multescu, au fost la un pas de a deschide scorul, dar, au șutat imprecis. **În min. 13, Vișan a făcut cîteva driblinguri inutile, ROZNAI, mai abil, l-a deposedat, a intrat în careu și a înscris : 1—0 pentru Jiul.** În continuare, feroviarii au avut inițiativa și egalarea s-a produs **în min. 33,** cînd **ADAM a transformat penalty-ul acordat pentru faptul că a fost oprit neregulamentar din acțiune, în careu, de Tonca.** În repriza secundă, clujenii au evoluat bine și au dominat, uneori, cu autoritate. **În min. 59, după executarea unui corner, LUPU — venit în sprijinul înaintașilor — a șutat puternic de la 16 m și a adus echipa sa în avantaj.** În min. 75, Multescu s-a remarcat printr-un șut de la 18 m, dar balonul a trecut pe lîngă poartă. **Peste trei minute, Dragomir a executat o lovitură liberă de la aproximativ 40 m, mingea a ajuns la TEGEAN, care a șutat năpraznic și, astfel, a ridicat scorul la 3—1** în favoarea C.F.R.-ului.

Pompiliu VINTILĂ

Reviriment cert al reșițenilor

C.S.M. REȘIȚA 3 (2)
U.T.A. 0 (0)

Stadionul Valea Domanului ; **teren** bun : **timp** foarte frumos ; **spectatori** aproximativ 18 000. **Au marcat : NESTOROVICI** (min. 22) ; **D. GEORGESCU** (min. 32) și **PÎRVU** (min. 81 — autogol). **Raport de cornere : 3—7. Raportul șuturilor la poartă :** 22—9 (pe spațiul porții : 5—5).
C.S.M. : ILIEȘ — REDNIC, GEORGEVICI, Kiss, **KAFKA** — Nestorovici, **BELDEANU** — Atodiresei, Pușcaș, **D. GEORGESCU**, Florea.
U.T.A. : VIDAC — Birău, Pîrvu, Pojoni, Popovici — **CONDRUC** (min. 61 : Petrișor), **SCHEP** — Cura (min. 61 : Axente), Domide, Broșovschi, Sima.
A arbitrat N. PETRICEANU ★★★★★, ajutat la tușă de **C. Petrea** și **R. Stîncan** (toți din București).
Cartonașe galbene : BROȘOVSCHI.
Cartonașe roșii : nici unul.
Trofeul Petschovschi : 9.
La tineret-rezerve : **C.S.M. — U.T.A. 1—0 (0—0).**

REȘIȚA, 28 (prin telefon).

Anunțatul „derby" de la Reșița a fost de fapt, un joc liniștit, în care gazdele n-au avut prea multe probleme în obținerea victoriei. Aflată într-o situație în care n-a mai fost de mulți ani, U.T.A., redutabila echipă din trecutul apropiat, s-a văzut obligată să joace la Reșița în fața — să ne reamintim ! — unei echipe nou promovate în prima divizie, cu o apărare betonată, în speranța „ciupirii" unui punct... Și au trebuit să treacă 61 de minute, timp în care gazdele au înscris și două goluri, pentru ca arădenii să se hotărască să atace în patru jucători !

Primele 20 de minute se scurg însă în favoarea arădenilor, al căror joc tactic impresionează (Schep se retrage pe linia de fund, Pojoni joacă „libero", iar marcajul tuturor apărătorilor este în general foarte strîns). Dar, **în min. 22 Beldeanu** (excelent în acest meci) **execută o lovitură liberă, aproape perpendicular cu poarta și NESTOROVICI deviază balonul în colțul opus celui în care plecase Vidac : 1—0.** De aici încolo, pe teren nu mai există, practic, decît o singură echipă, în asemenea măsură dominarea formației reșițene — de cele mai multe ori calmă, bine orientată, aproape... liniștită — își pune amprenta asupra jocului. La U.T.A., cei care fac cea mai mare risipă de efort sînt Schep și Condruc, dar străduințele lor sînt privite doar cu... îngăduință de colegii lor. Broșovschi va trage de **trei ori** la poartă (oarecum periculos), dar atît el cît și Domide joacă vizibil prea în spate, **fără nici o eficiență.**

Al doilea gol al gazdelor — foarte frumos — se înscrie în urma unui **contraatac extrem de rapid, inițiat de D. Georgescu, continuat de Beldeanu, care i-a pasat excelent, „printre", aceluiași DUDU GEORGESCU; urmează un șut fulgerător, pe sub Vidac: 2—0 (min. 32).**

Repriza secundă înregistrează nu mai puțin de 15 șuturi la poartă ale jucătorilor reșițeni. Formația locală, aflată la al doilea succes remarcabil în două etape, a devenit, indiscutabil, o echipă. Antrenorul Reinhardt a reușit să închege în cele din urmă un „11" care știe, dar îi și place să joace împreună. În meciul cu U.T.A. au existat perioade cînd diferența între cele două echipe a fost aproape de o clasă, deși oaspeții au în mod sigur individualități mai pregnante.

Și totuși, ultimul gol l-a marcat nu un atacant localnic ci... **PÎRVU**, fundașul central arădean. Acesta, **la o centrare nu prea periculoasă a lui Atodiresei (min. 81) a schimbat direcția balonului spre plasa porții lui Vidac.** U.T.A. a plecat învinsă clar, cu gînduri negre. Pe stadionul din Valea Domanului se aprindeau în același timp torțe...

Dumitru GRAUR

Redacția și administrația : București, str. Vasile Conta nr. 16 ; telefoane : centrala 11.10.05, secția corespondenți 11.51.09, interurban 72 și 286 ; telex : sportrom buc. 180. Tiparul I. P. „Informația", București 40 368